

AGRICULTURA NOUĂ

Anul VIII — Nr. 896
Marți 27 noiembrie 1962

4 pagini
Preț 20 de bani

Proletari din toate țările, uniți-vă!

Pentru producții bogate de legume timpurii

În raportul prezentat de tovarășul Gheorghe Gheorghiu-Dej la sesiunea extraordinară a Marii Adunări Naționale din aprilie 1962, s-a arătat, între altele, că: „Una din ramurile aducătoare de mari venituri, care permite gospodăriilor colective folosirea mai bună a forței de muncă și a experienței (ărănimii) colectiviste este legumicultura”. „Este un fapt pozitiv — s-a subliniat în Raport — că aproape 1.600 gospodării colective din regiunile București, Oltenia, Galați și Banat au organizat producerea de legume timpurii.”

În legătură cu această importantă problemă, de rezolvarea căreia depinde în mare măsură aprovizionarea oamenilor muncii cu legume proaspete în cantități mari, atât pe timpul ierului, cât și în primăvară, până la producerea legumelor în câmp — ne-am adresat zilele trecute tov. ing. ALEXANDRU NEGREA, vicepreședinte al consiliului agricol al regiunii București.

— Cum apreciați rezultatele obținute în acest an de către gospodăriile agricole colective în ce privește sporirea producției de legume și zarzavaturi la hectar?

— În 1962, în gospodăriile colective din regiunea noastră au fost cultivate 30.886 ha cu legume, din care 8.396 ha cu cartofi de vară și de toamnă. Numeroase gospodării colective din regiune au extins cu mult suprafețele cultivate. În gospodăriile colective din raioanele Giurgiu, Oltenia, Călărași și Zimnicea, au fost însoedebite marile suprafețe pe care s-au produs legume timpurii. Ca urmare a aplicării de către colectivități pe scară largă a metodelor înaintate de lucru, în multe gospodării colective producțiile au fost foarte bune. La gospodăria colectivă „Filimon Sîrbu” din Vărăști, raionul Oltenia, de pildă, s-au obținut pe 20 hectare în medie 31 tone de roșii timpurii la hectar; la gospodăria colectivă din Ciolpani și Căzănești, peste 20 tone de varză timpurie la hectar; la gospodăria colectivă din Viținești, 14 tone cartofi timpurii la hectar; la gospodăria colectivă din Cîmpurelu, 23 tone castraveți timpurii la hectar.

— În ce măsură a fost extinsă cultura legumelor timpurii?

— Anul acesta, în gospodăriile colective din regiunea București, au fost cultivate 600 hectare cu spanac, ceapă pentru stufat, salată, ridichi etc., — adică așa-numitele culturi „de toamnă”. Totodată, s-au cultivat legume forțate în răsadnițe pe 80.000 m.p. Suprafețele cultivate s-au dovedit a fi totuși insuficiente acoperirii nevoilor oamenilor muncii din Capitală și din orașele din regiune.

— Ce măsuri au fost luate pentru mărirea producției de legume și zarzavaturi în primul rând de legume timpurii?

— În 1963, în gospodăriile colective vor fi cultivate legume și zarzavaturi pe 27.204 hectare, din care legume timpurii și forțate pe 8.300 hectare. Din suprafața de mai sus, cu roșii timpurii se vor cultiva 2.250 hectare, cu varză timpurie 1.041 hectare, cu castraveți timpurii și în culturi forțate 171 hectare, cu cartofi timpurii 1.839 hectare. Totodată, pe o suprafață de 150.000 m.p. se vor cultiva culturi forțate în răsadnițe, mărindu-se astfel de ori, față de 1962, suprafața cul-

Cum se desfășoară lucrările agricole de toamnă

75 la sută din planul arăturilor adinci, realizat

ÎN ULTIMA SĂPTĂMINĂ, mecanizatorii din stațiunile de mașini și tractoare și din gospodăriile agricole de stat au reușit să facă arături adinci de toamnă pe o suprafață de 370.000 de ha, cu 40.000 de ha mai mult decât în săptămâna precedentă. În felul acesta, până la 22 noiembrie a. c. au fost arate adinci pentru însămînțările de primăvară, peste 3.095.000 de ha, ceea ce reprezintă 75 la sută din plan. În comparație cu realizările din perioada corespunzătoare a anului trecut au fost arate până în prezent cu 215.000 de ha mai mult. Cele mai bune rezultate au fost dobindite de mecanizatorii din S.M.T.-urile și G.A.S.-urile din regiunea București, care au realizat 93 la sută din plan, de cei din regiunea Oltenia — 84 la sută și de cei din regiunea Bacău — 79 la sută. Rămase în urmă cu arăturile adinci de toamnă sînt regiunile Maramureș (38 la sută), Mureș Autonomă Maghiară (48 la sută), Cluj (56 la sută), Brașov (56 la sută), Iași și Hunedoara (cu cîte 54 la sută).

— în sectorul vitipomicol.

PARALEL CU ALTE LUCRĂRI DE toamnă membrii gospodăriilor agricole colective și muncitorii din gospodăriile de stat care au în plan extinderea plantațiilor de vii și livezi au executat până la 22 noiembrie desfundări pe mai bine de 9050 de ha., ceea ce reprezintă 66 la sută din plan. În regiunea Galați, planul la desfundări a fost îndeplinit în proporție de 106 la sută,

în regiunea Dobrogea — 83 la sută, în regiunea Iași — 82 la sută. Această lucrare este mult rămasă în urmă în regiunile Brașov (11 la sută), Mureș Autonomă Maghiară (20 la sută), Cluj, Ploiești și Crișana (între 34-36 la sută).

Slab s-a desfășurat în ultimele săptămîni plantarea de toamnă a pomilor. Așa, de pildă, cu excepția regiunii Argeș, unde planul a fost realizat în proporție de 73 la sută, în o seamă de regiuni abia s-au plantat între 1-8 la sută din numărul de pomi planificați. În regiunile Suceava, Galați, Dobrogea, București, Hunedoara, Cluj și Crișana, această acțiune nici n-a început.

Ținînd seama că în ultimele zile au căzut ploii în toată țara, ceea ce înlesnește mult atât scosul pomilor din pepiniere, cât și făcîndul grăpilor, este necesar ca organele agricole și conducerea gospodăriilor colective și gospodăriilor de stat să ia toate măsurile pentru intensificarea lucrărilor de plantare de toamnă a pomilor.

— și în legumicultură

PINA LA 22 NOIEMBRIE au fost însămînțate în gospodăriile colective și de stat cu diferite legume peste 5220 de ha. (gospodăriile colective și-au realizat 69 la sută din planul prevăzut). De asemenea, cu legume forțate sînt cultivate în prezent 172.654 m. p. de sere și răsadnițe.

Pentru continua lărgire a acestui sector, în numeroase unități s-a început construirea de noi răsadnițe, realizîndu-se pînă acum 4780 m. p. numai în gospodăriile agricole colective.

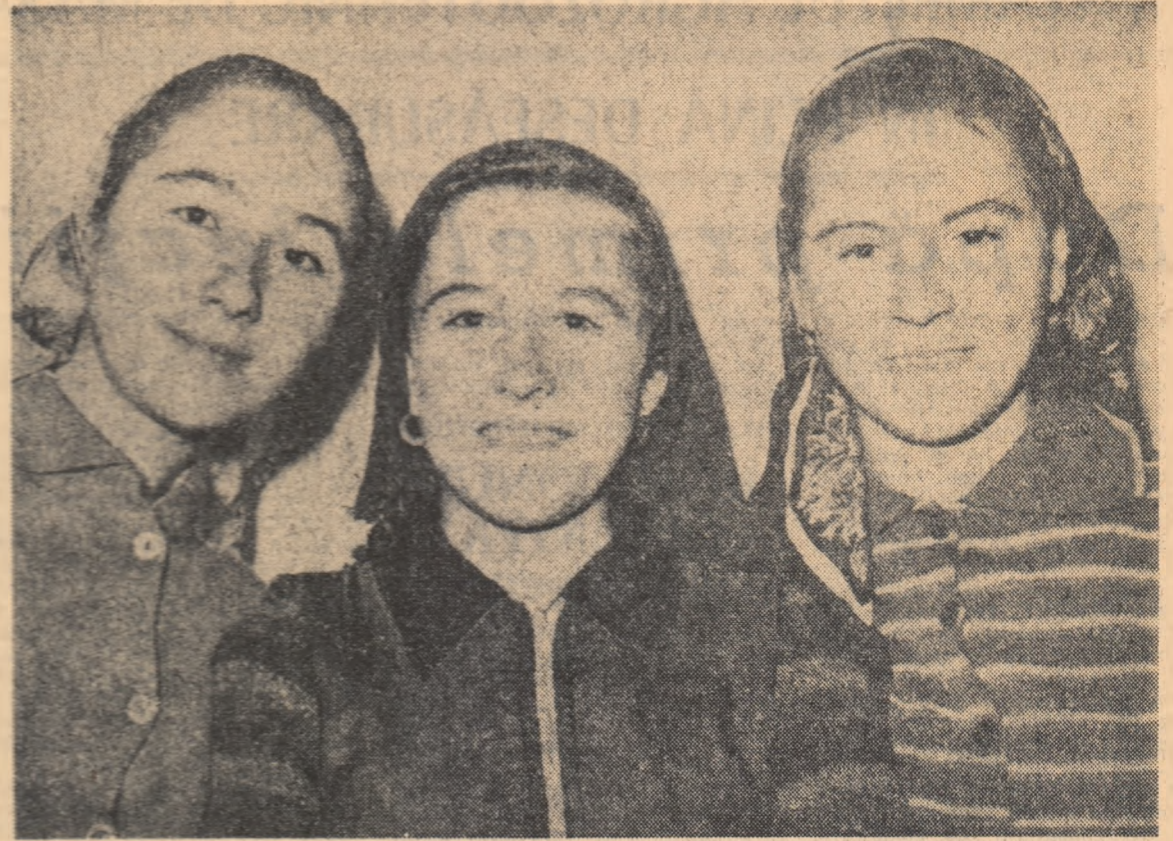

Trei fete cu mâini de aur: Ioana Nica, Elena Popa și Maria Mirea. Muncesc în brigada a doua de cîmp a gospodăriei colective Fărcașele, regiunea Oltenia. Colectiviste fruntașe, brigada fruntașă. Peste 4.000 kg porumb boabe la hectar a obținut în această toamnă brigada condusă de Ion Vlad.

Foto: D. CONSTANTINESCU

Valorifică din surplusul de porumb primit la ziua-muncă

ÎN AFARĂ DE PORUMBUL contractat cu statul de către gospodăriile colective, în aceste zile numeroși colectivități valorifică din surplusul lor însemnate cantități de porumb, prin centrele de achiziții ale cooperativei de consum. În raionul Fetești, colectivității au valorificat pînă acum, 187.329 kg de porumb. Cele mai mari cantități au fost valorificate de către colectivitățile din comunele Cegani și Făcăeni (cîte 20.000 kg), Vlădeni (13.400 kg).

Gospodăria agricolă colectivă „8 Mai” din comuna Săveni, raionul Fetești, a contractat cu statul și a livrat în acest an 869 tone.

Și colectivitățile din această gospodărie au valorificat pînă de curînd din cantitățile ce le prinosesc peste 7.000 kg de porumb.

D. LAURENȚIU
corespondent

Foloasele aplicării agrotehnicii

ÎN TOAMNA anului trecut, colectivul de lucrători ai gospodăriei noastre s-a angajat să obțină de pe 300 de hectare o producție de 5.000 kg porumb boabe la hectar în condiții de neirigare. Aplicînd un întreg complex de lucrări agrotehnice, de pe această suprafață gospodăria a realizat 5.048 kg la hectar pe o suprafață de 329 hectare; pe 550 hectare cultivate cu porumb, producția medie a fost de 4.500 kg boabe la hectar, adică de peste 2 ori mai mare decît s-a planificat.

Iată cîteva din regulile folosite pentru obținerea acestor producții.

La îndrumarea organizației de partid, conducerea gospodăriei noastre a luat în calcul anul trecut măsurile necesare pentru a se asigura o recoltă bogată de porumb boabe la hectar. Astfel, pe întreaga suprafață ce urma să fie însămînțată cu porumb, au fost executate arături

adinci de toamnă la o adîncime de 32-35 cm. O dată cu arătura, pe 80 de hectare, s-au încorporat sub brazdă cîte 40 de tone de gunoi de grajd la hectar.

Imediat după ce s-a desprîmăvrat, terenul a fost lucrat cu cultivatorul și apoi discuit de două ori. Înainte de însămînțare, toată suprafața a fost din nou grăpată.

Însămînțatul s-a făcut între 19-30 aprilie, (folosîndu-se sămînță dublu hibrid 409 și 306) la adîncimea de 8-10 cm. După 6 zile de la însămînțare, terenul a fost lucrat cu sapa rotativă, apoi s-a prășit mecanic de 4 ori efectuîndu-se și 3 prășiri manuale. La praștia I și a II-a mecanică, s-au administrat cîte 100 kg îngrășăminte azotoase la hectar.

În întrecerea socialistă desfășurată între cele 3 brigăzi de cîmp pentru o producție cît mai bogată de porumb la hectar, în frunte s-a situat brigada a III-a condusă de maestrul de cultură Jean Gajur. De pe întreaga suprafață cultivată cu porumb, această brigadă a obținut o producție medie de 5.300 kg porumb boabe la hectar. În lupta pentru obținerea de recolte bogate la cultura porumbului s-au evidențiat, de asemenea, comiștii Bobîncă Nicolae, Ladislav Farkas, Ioan Tăran, Alexandru Lelik, precum și Constantin Gîdea, Iulian Guriță și Ioan Leihman din activul fără de partid.

În prezent în atenția organizației de partid și a conducerii gospodăriei stă sarcina de a termina într-un timp cît mai scurt arăturile adinci de toamnă pe întreaga suprafață planificată spre a se pune astfel baza unei recolte și mai bogate în anul viitor.

Ing. FRANCIS FRANK
director al G.A.S. Urșeni, regiunea Banat

ÎN ACESTE ZILE PE OGOARE

In întrecere socialistă

Grîul de toamnă semănat în condiții agrotehnice optime a crescut frumos pe ogoarele gospodăriei colective din Glimboc, regiunea Argeș. Istă-l pe tov. Gh. Bălan, președintele gospodăriei colective, și pe brigadirul Marin Florea cercetînd starea de vegetație a grîului.

Mecanizatorii din brigăzile I și a II-a de la S.M.T. Smeeni — raionul Buzău — au intensificat mult în ultima săptămînă ritmul arăturilor adinci la gospodăria colectivă „Ilie Pintilie” din Smeeni. În întrecerea socialistă dintre mecanizatorii aceștia au reușit să are pînă acum peste 1.200 hectare, din cele 1.357 ha contractate.

Mecanizatorii din brigada I,

Pentru mărirea suprafeței arabile

Străduindu-se să traducă în viață recomandările făcute în cadrul sesiunii extraordinare a Marii Adunări Naționale din aprilie a.c., cu privire la mărirea suprafețelor arabile în gospodăriile colective, colectivitățile din comuna Chilșeni, raionul Fălcișeni au hotărît ca în zilele ce urmează să treacă la săparea unui canal principal și a altora se-

condusă de tov. Coco Nicolae, terminînd de arat suprafețele ce le reveneau, au trecut acum să-i ajute pe tovarășii lor din cealaltă brigadă.

Cele mai mari suprafețe au fost arate pînă zilele trecute de către tractoriștii Ion Samoilă, Ștefan Bretin și Vasile Lupu

C. BERESCU
corespondent

Pentru mărirea suprafeței arabile

cundare pentru desecarea terenului mlăștinos din satul Stirbăț, (trupul Tărnucă).

Canalele vor capta apa a 3 piraie, astfel încît vor fi redat agriculturii peste 10 hectare pe care se vor putea cultiva legume.

I. MARTOLEA
corespondent



Sporește suprafața cultivată cu viță de vie

La indicația organizației de partid, colectivității din comuna Zebil, raionul Istra, se străduiesc să mărească suprafețele cultivate cu viță de vie. Anul trecut, de pildă, ei au plantat cu viță de vie pe terase, 14 hectare. În toamna acestui an, vor mai planta încă 15 hectare.

În prezent, gospodăria are o suprafață de 170 hectare cu viță de vie. Dacă anul trecut din acest sector s-a realizat un venit de peste 700.000 lei, anul acesta colectivității obțin peste un milion de lei.

La lucrările de întreținere a viilor și de recoltare a strugurilor s-au evidențiat comiștii Ion Grigoraș, Petre I. Grigoraș, ambu șef de

brigadă, Filică I. Dumitru, Maria St. Bașchir și Dumitra St. Alexe.

CONSTANTIN DOLNICEANU
corespondent

LUCRĂRILE DE SEZON TREBUIE MULT GRĂBITE

În toamna acestui an, în gospodăriile colective din raionul Birlad au fost obținute rezultate bune în ce privește recoltarea culturilor tîrziu și însămînțatul pășazelor și furajelor.

La alte lucrări de toamnă însă, cum sînt arăturile adinci, fertilizarea solului și plantarea pomilor se constată o serioasă rămîșerie în urmă. Pînă la 23 noiembrie, de pildă, din suprafața de 49.142 ha pe care trebuie să se execute arături adinci, lucrările respective s-au efectuat abia pe 18.349 de ha. Sînt unele gospodării colective, unde pînă zilele trecute n-a fost arat decît aproximativ a 10-a parte din suprafața planificată. La gospodăria colectivă din Ibănești, de exemplu, (președinte tov. Constantin Papadopol, ing. agr. Ivan Mălechin) abia s-au arat 140 ha din cele 1.300 prevăzute. În aceeași situație se află și gospodăria colectivă din comuna Iana (președinte Gh. Olaru) unde s-au arat 140 de ha din cele 1.200 planificate.

O parte din șefii de brigăzi de la S.M.T. Crivești și președinții unor gospodării agricole colective unde sînt încă suprafețe importante de arat motivează această întîrziere arătînd că au existat unele condiții obiective ca, de pildă, pămîntul prea tare. Cum se explică însă că mecanizatorii care lucrează în gospodăria colectivă din Fălciș, de pildă, au reușit să execute deja arături adinci de toamnă pe 1.020 de ha, din cele 1.300 planificate. La gospodăria colectivă din Murgeni s-au efectuat, de asemenea, arături pe mai bine de 760 de ha, din cele 920 planificate. Oare acești vrednici mecanizatori au avut alte condiții? Firește că nu.

Fără îndoială că rămînerea în ur-

mă a arăturilor se datorează ritmului neîngăduit de lent cu care lucrează unii mecanizatori de la S.M.T. Crivești, care nu folosesc tractoarele cu întreaga lor capacitate de lucru, intră cu mare întîrziere în brazdă etc. La gospodăria agricolă colectivă din comuna Dragalina, din cele 11 tractoare existente în brigadă, două n-au funcționat aproape deloc, fiind defecte; o parte din cele considerate „în bună stare” au avut la rîndu-le numeroase stăgîni. Așa se explică că la această unitate nu s-a executat decît abia 43 la sută din

planificate, nu s-a încorporat în sol nici o tonă.

Și în această acțiune este necesar ca organele consiliului agricol al raionului să ia toate măsurile convenite pentru ca întreaga cantitate de gunoi de grajd să fie transportată grabnic în câmp și, unde mai este posibil, încorporată sub brazdă, o dată cu arăturile adinci.

PE CÎND PLANTAREA POMILOR?

La pepinierele gospodăriilor agricole de stat Huși și Moara Grecilor am văzut zilele trecute stive mari de pomi care erau ridicați de gospodăriile agricole colective din regiunea Iași. Am întîlnit însă foarte puțini delegați ai gospodăriilor agricole colective din raionul Birlad pentru a-i ridica. De ce? Pentru că pînă la ora actuală în acest raion nu s-a întreprins mai nimic pentru plantarea cu pomi a celor 600 de hectare planificate. După cum m-a informat tov. Simion Burlescu, tehnicianul vitipomico de la consiliul agricol raional, pînă acum s-a făcut numai... înstruirea președinților și a inginerilor agronomi din gospodăriile colective cu privire la acțiunea de plantare.

Dar ceea ce este mai important, adică această lucrare nici n-a fost începută. Ori, dacă se are în vedere că în toamna acestui an vor trebui plantați circa 140.000 de pomi, făcîndul grăpilor și plantatul trebuie foarte mult grăbit.

Consiliile de conducere ale gospodăriilor colective, inginerii și tehnicienii agronomi din gospodăriile care au în plan să planteze pomi, au datoria să ia toate măsurile pentru grăbirea acestei acțiuni.

PETRE ZBIRLEA

IN SERĂ



În serele gospodăriei agricole de stat din Ploiești, există și o parte rezervată florilor.

ÎN VIE



În aceste zile, în vile gospodăriei agricole de stat din Leordeni, raionul Găești, se execută și îngropatul vițelor. În fotografie: două dintre muncitorile fruntașe din brigada condusă de tov. Constantin Vasiliță, la lucru.

Roadele muncii noastre

În acest an, gospodăria noastră a avut planificat să producă 753 tone struguri. Executîndu-se cu grijă lucrările de întreținere a viilor pe rod, recolta obținută a fost de 6.200 kg struguri la hectar, depășindu-se cu 507 tone planul producției globale.

Hotărîți ca în anul viitor să obțină o producție și mai mare de struguri la hectar, muncitorii, tehnicienii și inginerii din gospodărie acordă în aceste zile o mare atenție executării lucrărilor de toamnă în vie.

Totodată, consiliul gospodăriei a luat măsuri și în vederea mării patrimoniului viticol, prin punerea în valoare a noi terenuri neproductive. În prezent, se lucrează la desfundatul a 62 de hectare de teren în pantă, care în primăvara anului 1963 vor fi plantate cu viță de vie din soiurile cele mai productive.

Inginer UȚA PETRE
cîștorul
gospodăriei de stat Leordeni,
regiunea Argeș

Orezul dă producții mari pe soluri sărăturoase

Ing. I. ALBESCU și Ing. A. MELACRINOS de la Institutul de cercetări pentru cereale și plante tehnice

Prin aplicarea complexului de măsuri arătat mai sus, G.A.S. Ber-tești a obținut în 1961 pe întreaga suprafață cultivată o producție medie de 4.930 kg orez la hectar, depășind planul de producție cu 56 la sută. Dacă se compară recolta medie din anul 1961 cu producția obținută în primul an de cultură, rezultă un spor de 1.800 kg orez la hectar. (Așa cum s-a arătat mai sus, pe unele parcele producțiile au fost și mai mari).

În anul 1962, aplicând aceleași măsuri, gospodăria a obținut o producție medie de 5.251 kg orez la hectar, realizând o bună eficiență economică.

Intr-adevăr, datele experimentale și de producție arată că orezul poate să valorifice cu deplin succes solurile salinizate din zona favorabilă culturii lui, dacă se asigură un sistem eficient de spălare și evacuare-drenaj, cu sau fără folosirea amendamentelor după natura solurilor, aplicându-se însă în mod rațional îngrășăminte minerale în doze mari.

Este îmbucurător faptul că, în afară de Trăstari Centrală Gostat, care a început să aplice în unitățile sale unele din măsurile recomandate, și unele gospodării agricole colective (Nădălag, raionul Arad, Ion Roată, raionul Urziceni etc.) au cerut institutului nostru asistență tehnică pentru valorificarea solurilor sărăturoase prin cultura orezului. Pentru unitățile socialiste din agricultură care au terenuri sărăturoase se deschide astfel perspectiva ca, prin cultura rațională a orezului, terenurile neproductive să fie valorificate rentabil, obținându-se, în afară de o producție bună de orez, și ameliorarea solurilor sărăturoase.

Sporirea producției de orez se poate face atât prin extinderea culturii pe suprafețe nou amenajate, cât și prin ridicarea producției la hectar, ca urmare a aplicării unei agrotehnici avansate.

În condițiile existenței unui sistem corect de evacuare-drenaj, cultura orezului valorifică cu rezultate bune terenurile sărăturoase, terenuri pe care celelalte plante de cultură dau producții minime, sau, sînt chiar neproductive. Datorită specificului său de cultură, orezul poate să crească și să dea producții mari pe astfel de soluri, ameliorînd solul prin spălările ce se fac, și reducîndu-l în circuitul agricol. (Trebuie știut însă că introducerea culturii orezului pe terenuri fără posibilități de evacuare-drenaj, și pe terenuri salinizate, lipsite de drenaj, duce la sărăturoarea solului sau la accentuarea sărăturării lui inițiale).

Laboratorul de cultură orezului din Institutul de cercetări pentru cereale și plante tehnice, în colaborare cu secția de pedologie a I.C.C.A. a inițiat, începînd din anul 1959, cercetări privind ameliorarea solurilor sărăturoase și modul de cultură a orezului pe terenuri salinizate la G.A.S. Ber-tești, din incinta îndiguită Călmățui-Gropeni. Cultivarea parcelelor s-a făcut după ce în prealabil au fost asigurate măsuri pedo-ameliorative pentru combaterea salinizării solului. Rezultatele experimentale obținute au arătat că acolo unde în anul trecut nu se obțineau decît 400-800 kg orez la hectar, în urma aplicării pe același teren a unui complex de măsuri agro-ameliorative, s-au obținut, în anul de experimentare 1959 — pînă la 4.200 kg orez la hectar, în anul 1960 — circa 5.140 kg la hectar.

Intensifică acțiunea de merinozare a oilor

În ultima vreme, în cadrul celor 67 gospodării agricole colective din raionul Vinu Mare s-a trecut la organizarea acțiunii de merinozare a oilor. În acest scop, s-au înființat 14 stațiuni de însămînțări artificiale și 12 puncte de însămînțări artificiale pentru ovine.

Pe lângă Casa Agronomului din Craiova au fost secolarizați 26 operatori pentru însămînțări.

Pentru cele 14 stațiuni de însămînțări artificiale s-au procurat berbeci Merinos de Palas și aparatură specială necesară însămînțării oilor. S-au înființat artificiale toate cele 16.900 capete de plante în care această acțiune merită a fi evidențiată gospodăriile agricole colective din Grăni, Vinjuț, Gogoși, Pristol, Izvoarele, Balta Verde.

O activitate susținută s-a desfășurat în cadrul stațiilor de însămînțări artificiale din Bălăcița, Recea și Almăeș.

În această perioadă, personalul sanitar-veterinar de la circumscripția a ajutat tehnic gospodăriile colective din raza lor de activitate. Merite deosebite au în această acțiune: tov. medic veterinar Teodor Mi-truț, de la circumscripția Rogova-Vinjuț, tehnicianul veterinar Dan-niel Bucă, de la circumscripția Bălăcița și medicul veterinar Ion Dia-conescu, de la circumscripția Pung-hina.

Ing. I. PERȘINARU
corespondent

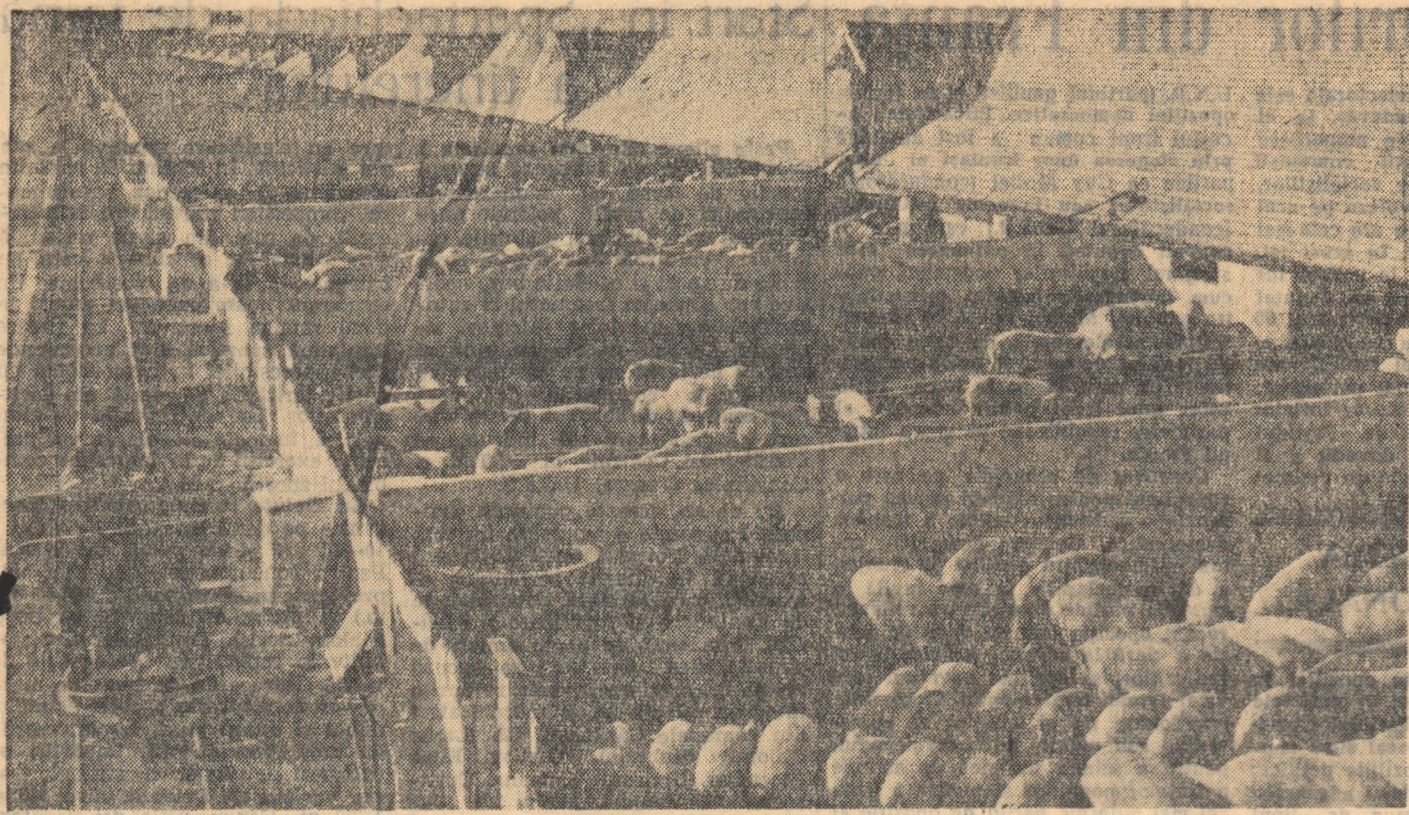

Gospodăria agricolă de stat din Ceala, regiunea Banat, îngrășă și livrează anual statului mii de porci. La ferma de porcine a acestei unități, așa cum se vede în fotografie, aducerea furajelor, evacuarea guncelui de grajd și alte lucrări se fac mecanizat.

La G. A. S. Cornățel

Realizări bune în creșterea porcilor

Cunoscînd avantajele economice pe care le oferă creșterea și îngrășarea porcilor, gospodăria noastră a dezvoltat mult în ultimii ani ferma de porcine. În prezent în cadrul acestei ferme avem 800 de scroafe de reproducție, peste 3.000 de porci sugari și un mare număr de tineret și porci la îngrășat. Pentru toate categoriile de porcine s-au asigurat adăposturi luminoase, fără curenți, călduroase iarna și răcoase vara. Adăpostirea scroafelor a fost făcută pe categorii, începînd din perioada premergătoare montei pînă după fătare.

Multă atenție se acordă și hrănirii animalelor. Furajarea porcilor, de exemplu, începe la 6 zile după fătare. Hrana le este dată în separatele amenajate special în acest scop. O dată cu începerea furajării se trece și la dirijarea suptului, porcii fiind lăsați scroafelor numai în anumite ore.

Rația porcilor sugari se compune din: orz 40 la sută, porumb 25 la sută, ovăz 15 la sută, mazăre 8 la sută, țărățe 6 la sută, făină de sînge 5 la sută, făină de oase 1 la sută. Furajele, fiind măcinate se dau uscate în jgheaburi compartimentate. Prin folosirea furajelor uscate se

preîntîmpină apariția enteritel, maldie nespecifică, dar cu urmări grave prin debilitarea pe care o provoacă porcii și procentul mare de mortalități.

În gospodăria noastră furajarea porcilor sub 30 de kg se face de 4 ori pe zi. În rațiile întocmite pentru această categorie de porci se administrează 35 la sută porumb, 31 la sută orz, 10 la sută ovăz, 8 la sută mazăre, 6 la sută srot cernut, 7 la sută țărățe, 2 la sută făină de sînge, 1 la sută făină de oase.

Am constatat că larna, ca urmare a frigului care reduce pofta de mîncare, cantitatea de furaje consumată de porcine este mai redusă. În această perioadă furajarea porcilor se face mai ales cu hrană uscată, pe care o consumă cu multă poftă. Neîndîmîndu-se hrana nu mai înghete în jgheaburi, înălturîndu-se astfel și risipa. Noi aplicăm sistemul de furajare uscată în tot timpul lernii atît la porcii puși la îngrășat, la scroafele restante, cît și la vierci. Cît privește apa, în timpul lernii aceasta se dă încălzită.

Prin îngrijirea și furajarea rațională a porcinelor, înlăturarea pierderilor pricinuite de mortalități și epizootii, gospodăria noastră a obți-

nut rezultate bune. Astfel, în primele 10 luni ale acestui an la categoria de porci sub 30 de kg s-a realizat un spor zilnic de creștere în greutate de 373 g cu numai 4 U.N., față de 260 g planificat cu 5 U.N. pentru un kg de spor. La porcii puși la îngrășat s-a realizat un spor mediu de creștere de 659 g zilnic cu 4 U.N. față de 480 g cu 5 U.N. cît era planificat.

De remarcat că în acest an numărul mediu al porcilor pe cap de scroafă a fost de 9,1 la sută la o fătare, iar greutatea medie la naștere a ajuns la 19.150 kg. În cadrul întreprinderii socialiste ce se desfășoară între ingrijitorii celei mai bune rezultate au fost obținute de către tov. Maria Mineu, care lucrează la maternitatea de scroafe și care a reușit să înțarce porcii la o greutate medie de 19.500 kg. Rezultate aproape la fel de bune a obținut și tov. Marin Pătulea. La rândul lor ingrijitorii Constantin Eftimescu și Constantin Vla-da au reușit să obțină la categoria fineret porci sub 30 de kg, un spor de creștere mediu zilnic de 495 g față de 260 g planificat. La îngrășătorie s-a evidențiat în mod deosebit tov. Călin Marin, care a obținut la animalele pe care le îngrijește un spor de creștere zilnic în greutate de 1150 g și tov. Constantin Cazacu care a realizat un spor de 976 g față de 480 g planificat. Merite deosebite în rezultatele obținute în primele 10 luni ale anului revin și brigadierul Florea Zamfirache, care s-a achitat cu cinste de sarcinile ce-l revin.

EUGEN GOMĂNESCU
Ing. zootehnic șef la G.A.S. Cornățel, raionul Titu

Preocupări în sectorul zootehnic

Sectorul zootehnic al gospodăriei agricole colective „Valea-Buzăului”, comuna M. Kogălniceanu, raionul Făurei, s-a dezvoltat mult anul acesta. Pentru asigurarea cu adăposturi a numărului sporit de animale, consiliul de conducere al gospodăriei a luat din vreme măsuri pentru procurarea materialelor de construcție necesare, în bună parte pe plan local. Printre acestea se numără și confecționarea a 150.000 de cărămizi, la un preț de cost scăzut. Cele 2 grajduri a câte 80 de bovine, complexul porcin în flux continuu a 1.500 capete, saivanul, (construcții planificate pe 1962) au și fost date în folosință. Pentru asigurarea cu apă a animalelor, colectiviștii au construit 3 fîntîni. Din veniturile bănești realizate prin valorificarea pe bază de contract cu statul a produselor zootehnice, gospodăria a putut cumpăra o moară cu ciocănele și o tocătoare de nutreț.

În anul 1963 colectiviștii din Valea-Buzăului au hotărît să introducă mecanizarea la unele lucrări din sectorul zootehnic. Frunții la lucrările de construcții sînt colectiviștii Mihai Gîngară, Apostol Tricaș, Ion Rogu, Gh. Paratchiv.

Organizându-se bine munca și colectiviștii din comuna Ratovita, raionul Făurei, au realizat construcții zootehnice trănice și ieftine. La grajdul pentru bovine bunăoară,

construit din palanță și acoperit cu țigla s-au economisit 150.000 de lei. De asemenea, confecționarea pe plan local a 150.000 de cărămizi folosite la construcția complexului porcin în flux continuu și a halei de pășări cu o capacitate de 5.000 de capete, a dus la realizarea unor însemnate economii bănești. Tot în anul acesta harnicii colectiviști au ridicat peste prevederile planului un saivan.

La executarea lucrărilor de construcții s-au evidențiat: Ghițu Nedelcu, șeful echipei de construcții, Bivolaru Tudorache, Danciu Dediu și alții.

PETRE VERIGA
corespondent

Activitatea comisiilor de revizie din gospodăriile colective cu prilejul încheierii anului

Mal mulți cititori al ziarului nostru s-au adresat redacției cu rugămintea de a publica un articol mai amănunțit despre activitatea comisiilor de revizie. Le satisfacem dorința prin publicarea articolului de față.

Participarea maselor de colectiviști la activitatea de consolidare și dezvoltare a avutului obște din gospodăriile colective, la buna lor gospodărire, își găsește expresia și în controlul pe care ele îl exercită asupra bunului mers al G.A.C., asupra integrității avutului obștesc.

În acest scop, potrivit statutului gospodăriilor agricole colective, adunarea generală a membrilor colectiviști alege un organ de control obștesc: comisia de revizie. Aceasta poate aduce, prin verificările pe care le face, o contribuție importantă la buna gospodărire, apărarea avutului obștesc, prevenirea risipei, a cheltuielilor neeconomice.

Acum, în preajma încheierii anului financiar în gospodăriile agricole colective, comisiile de revizie trebuie să aducă un aport deosebit la verificarea existenței bunurilor, trebuie să analizeze darea de seamă anuală și să prezinte concluzii asupra activității gospodăriei în întregul an. Cu ocazia încheierii lucrărilor de sfîrșit de an și pentru întocmirea reală și în bune condiții a dării de seamă anuale, organele de revizie trebuie să ia parte activă la operațiunile de inventariere și să verifice pe teren toate mijloacele de care dispun gospodăriile colective, să examineze starea acestor mijloace și să stabilească dacă ele corespund



Îngrijitoarea frunții Cătălina Olach de la gospodăria de stat Tărtășești, regiunea București, a obținut în acest an rezultate foarte bune în creșterea păsărilor, ca urmare a unei îngrijiri și hrăniri corespunzătoare a găinilor. Ea îngrijește 1400 de păsări.

Din experiența noastră în cultura florii-soarelui

Anul acesta, gospodăria agricolă de stat Aibăști, regiunea Suceava, a avut planificat să cultive 320 ha cu floarea-soarelui. Pentru a realiza producții mari la această cultură, colectivul gospodăriei noastre, în frunte cu comunistii, a acordat o atenție deosebită lucrărilor de pregătire a terenului și de fertilizare a solului. Astfel, au fost încorporate sub brazdă o dată cu arătura adîncă de toamnă însemnate cantități de îngrășăminte naturale și chimice.

După topierea zăpezii și zîvntarea terenului, mecanizatorii au ieșit în câmp cu mașinile pentru efectuarea primelor lucrări de discurare și gră-

Semănatul s-a făcut cu semănătoare 2 S.P.C.-2 cu discuri universale, la adîncimea de 6-8 cm, în rînduri perfect drepte, pentru a se putea efectua cu ușurință prașitul mecanic. Cantitatea de sămînță administrată a fost de 19 kg la hectar.

Imediat după însămînțare, s-a efectuat tăvălugul pe întreaga suprafață. La 6-7 zile după semănat s-a efectuat prașila cu sapa rotativă perpendicular pe direcția de însămînțare, cu colții sapei inverși. În acest fel, s-a distrus scoarța formată la suprafața terenului și buruienile incolțite ușurîndu-se răsărirea plantelor.

Îndată ce plantele au avut 2-3 frunzulițe, s-a făcut prașitul manual. Concomitent cu prașila manuală s-a executat rîrtilul, lăsîndu-se cite 4 sau 5 plante la m.p. Cînd plantele au avut 10-15 cm, s-a făcut prașila mecanică, iar la interval de 10 zile prașila a II-a manuală pe rînd, pe întreaga suprafață. În total, s-au efectuat 3 prașile manuale și 3 mecanice.

Pentru sporirea producției la hectar s-a aplicat și polenizarea suplimentară. Astfel, cele 805 colonii de albine ale gospodăriei au fost repartizate pe brigăzi și transportate pe solele de floarea-soarelui, revenind la hectar cite 2,2 colonii albine.

Recoltatul semințelor de floarea-soarelui s-a efectuat la timpul optim și în termen cît mai scurt pentru a nu avea pierderi, iar treratul s-a executat cu combinele C-1, adaptate în acest sens.

Prin aplicarea metodelor agrotehnice arătate am izbutit să obținem o producție de 1.908 kg la hectar, față de 1.340 kg planificate. În acest fel gospodăria a izbutit să depășească planul de livrare cu 181.959 kg. În ceea ce privește prețul de cost, el a fost redus cu 455 lei pe tonă, față de plan.

Ing. CONSTANTIN BAILEANU
directorul G.A.S. Aibăști, raionul Botoșani, regiunea Suceava

In legumicultură 500.000 de lei peste prevederile planului

Gospodăria agricolă colectivă „Ilie Pintilie” din comuna Fărcașele, raionul Caracal, împlineste 12 ani de activitate. În perioada care a trecut, gospodăria a obținut succese importante pe calea mării producției, s-a consolidat puternic, economic și organizatoric, iar nivelul de trai al colectiviștilor a crescut mult. Alături de celelalte sectoare de producție — cultura cerealelor, creșterea animalelor, cultura plantelor tehnice — colectiviștii se ocupă și cu legumicultură.

Avînd la dispoziție apa ca factor principal în obținerea producțiilor mari, consiliul de conducere (președinte Dumitru Stanciu) s-a preocupat cu grijă de valorificarea prin irigație a unei mari suprafețe de teren. La început colectiviștii s-au arătat nelăcomători în reușita acțiunii, mai ales că amenajarea unei suprafețe mari pentru irigare însemna un volum însemnat de muncă. Organizația de partid, consiliul de conducere, le-a arătat ce mari avantaje vor avea de pe urma acestor terenuri. În ultimii ani gospodăria a amenajat pentru sistemul de irigare, prin brazde 300 de ha. Orientîndu-se spre o folosire justă a acestor terenuri, colectiviștii le-au cultivat cu porumb boabe, porumb siloz, sfeclă de zahăr, borceag masă verde și altele. Grădina de legume a ocupat anul trecut 43 de ha care au adus gospodăriei un venit bănesc de aproape 1.000.000 de lei. Eficiența economică ridicată a legumelor a determinat pe colectiviști să extindă în acest an grădina de legume la 75 de ha din care 30 de ha cu roșii timpurii iar restul cu ceapă, morcovi, varză, vihet. Planul de producție al gospodăriei prevede obținerea din valorificarea produselor legumicole a unui venit bănesc de 1.300.000 de lei.

Execuțînd la timp și în bune condiții lucrările agrotehnice cerute de legume, gospodăria a obținut rezultate bune. Bunăoară, de pe cele 30 ha cultivate cu roșii, producția dobindită a fost de 20.000 kg la ha. — Cum aș izbutit să ajungeți la această recoltă frumoasă — I-am întrebă pe tov. Gh. Miculeschi, inginerul colectiviștilor.

— Se știe că irigația aplicată rațional și combinată cu o agrotehnică superioară duc la dobindirea producțiilor dorite. Ori, colectiviștii legumiculturii au acumulat experiență în acest domeniu. Menționez faptul că majoritatea colectiviștilor care lucrează în acest sector au urmat cursurile agrotehnice la cercul de legumicultură unde au învățat tainele culturilor irigate. Ei știu cînd se udă plantele, cantitatea de apă necesară, cum trebuie întreținute culturile în timpul vegetației. La cultura roșiilor am folosit soiul 10x Bizon. Pregătirea terenului s-a făcut în cele mai bune condiții (arătură adîncă de 32-35 cm, încorporarea a cite 15 tone gunoi de grajd la hectar) iar

Din lipsa de interes a consiliului de conducere, la gospodăria agricolă colectivă „Unirea” din comuna Gostinari, raionul Oltenița, se întîrzie acoperirea grajdului pentru vaci.

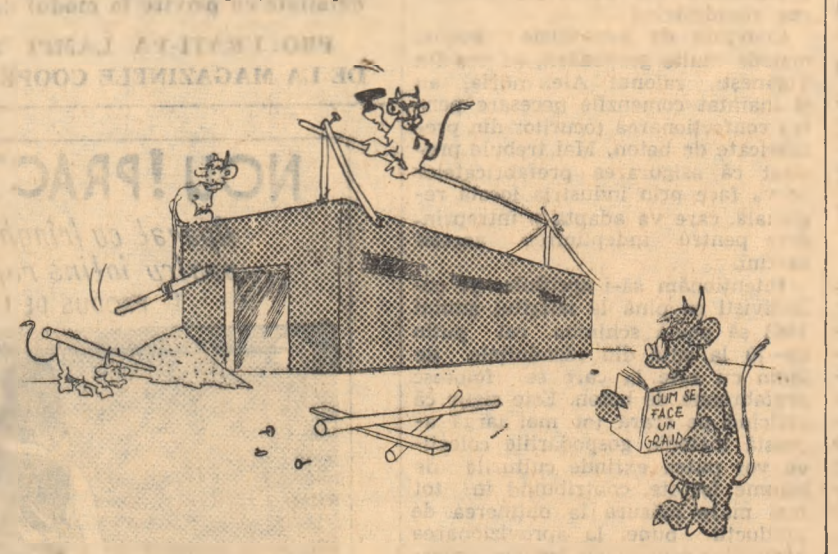

— Dacă ei nu se gîndesc să-l termine...



Comsolista Zuhumor Umurzakova și-a lăsat și o nouă meserie în colhozul ei de băștină, colhozul „Lenin” din raionul Marhamot, regiunea Andijan, R.S.S. Uzbekă. Acum ea conduce o „corabie albastră” și se numără printre mecanizatorii frunziși în recoltarea bombarcalui.

Marile posibilități ale pământurilor destelenite

Toată Ţara Sovietică cunoaște etapa Turgaului, știe ce mare victorie în muncă a fost obținută aici. În răstimp de doi ani, în Turghai s-au valorificat 400.000 hectare de pământuri înfăntenite și s-au organizat 17 mari sovkhozuri cerealiere și de creștere a animalelor. Anul acesta agricultorii din Turghai au livrat staulaj peste 16 milioane puduri de cereale.

În această țară se va dezvoltă și început valorificarea bogățiilor din stepa Turgaului. Această mare acțiune a fost inițiată de comunistii care au adresat o scrisoare Comitetului Central al P.C.U.S.

solvhozuri cerealiere și gaze sovkhozuri creșterea de animale. Anul acesta sovkhozurile au arat în plus 63.000 ha. de pământuri virgină și au stocat semințe de calitate pentru însămânșări. Toate acestea vor permite ca anul viitor să se sporască producția de cereale, iar în anul 1965 ea să ajungă la 27-30 milioane puduri, din care 20 milioane puduri de cereale-marfă.

În societăți ritm se va dezvoltă și ramura creșterii animalelor. Septele de vite cunoscute mari va crește până în 1965 de mai bine de două ori, iar al porciilor și păsărilor de zec de ori. În comparație cu anul trecut, pielea la sălășul septenaliului livrării de carne către stat vor sporti de mai bine de nouă ori. Vor crește considerabil livrările de lână, iapă, ouă și alte produse.

Organizația de partid și consiliul direcției de producție își imaginează bine căile de dezvoltare continuă și tot mai intensă a producției din stepa Turgaului. Specialiștii analizează acum rezultatele anului agricol. Se trasează măsuri pentru folosirea unor soiuri mai bune de culturi cerealiere și prășitoare, pentru o mai rațională exploatare a solului. Zoo-tematicienii elaborează măsuri pentru îmbunătățirea creșterii animalelor de rasă.

Se duce o mare muncă pentru a se crea cadre proprii de mecanizatori în sovkhozuri. În prezent lucrează aici 4.000 de tractoare, combinați și soferi, iar la cursurile și școlile de mecanizare se pregătesc alți 2.500 de oameni. S-a pus sarcina ca în cursul iernii să și însușească specialitățile de mecanizatori întreaga populație adultă a sovkhozurilor.

Stepa Turgaului, trezită la viață prin voința partidului, capătă noi puteri. Tinerile unități agricole se întrec și dobândesc tot mai multă experiență, sub conducerea comunistilor de la șate.

Oamenii muncii din stepa Turgaului se bucură de succesele lor și sînt mîndri de ele, dar ei nu se opresc aici. Dimpotrivă, își socot ca pînă acum s-au făcut abia primii pași. În zona direcției de producție respective mai sînt 150.000 ha. de pămînt bun de arat. Aici se proiectează să se organizeze alte cinci

Oamenii muncii din stepa Turgaului vor face totul pentru a-și sporii an de an contribuția la marea operă de construire a comunismului.

O. KOZIBAEV, V. GORBACEV

Semnificațiile alegerilor din Franța

Rezultatele cunoscute pînă acum ale alegerilor pentru parlamentul francez sînt următoarele (în ceea ce privește repartitia mandatelor):

- Partidul Comunist — 41; Extrema stînga — 4; Partidul Socialist — 66; Radicali — 23; Centru stînga — 19; U.N.R. — 233; M.R.P. — 38; Independenți republicani — 32; Centrul național al independenților — 18; Fără partid — 1.

Din această listă mai lipsesc doar câteva mandate, a căror apartenență urmează să fie cunoscută ulterior. Tînad seama de faptul că U.N.R. (partidul gaullist) sub firma „Miscarea pentru a 5-a republică”, s-a aliat cu o serie de membri ai M.R.P. și partizanii independenților, rezultă că va dispune la parlament de o majoritate cifră la 275-280 mandate iar opoziția va dispune de aproximativ 200 deputați.

Se pot desprinde de pe acum câteva concluzii importante cu privire la evoluția politică a Franței.

În primul rînd se poate observa o creștere insemnată a forței și rolului pe care îl joacă în viața Franței, Partidul Comunist Francez. În timpul elei parlamentare ales în 1958, Partidul Comunist Francez avea numai 10 deputați. În actualul parlament va fi reprezentat de un număr de 4 ori mai mare de deputați. Și această cifră a deputaților comunisti nu este corectă datorită creșterii populației țării a Partidului Comunist Francez (pentru care a votat 1 din 4 francezi la primul tur de scrutin și cu o propoziție și mai puternică la al 2-lea tur de scrutin). Dacă s-ar fi făcut o reprezentare democratică a mandatelor, proporțional cu numărul voturilor obținute de fiecare partid, Partidul Comunist Francez ar fi trebuit să aibă cel puțin 120 de deputați. Chiar în aceste condiții, ale unui sistem electoral ciudat, a reieșit în mod evident că Partidul Comunist Francez reprezintă principala forță de opoziție împotriva regimului puterii personale. Principala forță care a asigurat, prin politica sa de unitate cu toate forțele democratice, o pondere serioasă în parlament a partidelor republicanelor care se opun partidului U.N.R. (gaullist).

Unul din partidele care n-a avut decît de cîștigat de pe urma alianțelor realizate cu comunistii într-o

serie de circumscripții electorale este Partidul Socialist. Într-adevăr, la al 2-lea scrutin, în foarte numeroase departamente candidații comunisti s-au retras în favoarea socialistilor, corind alegerilor să voteze pe acel candidat republican care are cele mai mari șanse să fie ales. În acest fel, Partidul Socialist, care, la primul tur de scrutin n-avea decît un deputat ales, a intrunit acum în parlament 66 deputați. Același lucru se poate afirmă și despre partidul radical care are 23 deputați în noul parlament. Politica de unitate a tuturor forțelor democratice, promovată de Partidul Comunist Francez, s-a dovedit a fi rodnică, din multe puncte de vedere:

ACTUALITATEA INTERNAȚIONALĂ

1) a crescut mult forța opoziției în noul parlament ales; 2) partidele care s-au cartelat cu Partidul Comunist Francez pe plan local și-au menținut și și-au întărit pozițiile politice; 3) alegătorii și-au exprimat adeseu față de un front comun, de tipul frontului popular, cuprinzînd pe comunistii, socialisti, radicali și celișii republicani, ceea ce s-a văzut și în marele număr de voturi obținute de candidații democrați chiar în circumscripțiile unde au fost aleși candidații gaullisti. Acest adevăr va reieși și mai puternic atunci cînd se vor publica rezultatele alegerilor la al 2-lea scrutin din punctul de vedere al numărului de voturi obținute de

U.N.R. (partidul gaullist) și de forțele opoziției democratice. Eficacitatea acestui front comun a fost dovedită prin alegerea unor fruntași ai unor partide ca Guy Mollet (conducătorul socialistilor) sau François Mitterrand (conducătorul U.D.S.R.) care n-ar fi devenit deputați în parlament fără sprijinul alegătorilor comunisti, după cum înfrîngerea fostului prim-ministru gaullist, Michel Debré în circumscripția sa electorală, de către coaliția forțelor de opoziție arată perspectiva pe care le poate avea realizarea unui front politic comun al partidelor republicane pe scara întregii Franțe.

Consistent de primejdia pe care o reprezintă pentru regimul puterii personale o asemenea unitate a forțelor democratice, Georges Pompidou, actual prim-ministru gaullist al Franței, a dat o declarație în care invită o serie de partide care și-au manifestat recent opoziția față de gaullism (aluzia e clară la adresa socialistilor și radicalilor) să sprijine guvernul care va fi format după alegeri. Elementele reacționare au și început să manevreze, sub masca anticomunismului, pentru a scinda unitatea de acțiune a forțelor populare și pentru a izbi ce mai puternic partid de opoziție al Franței.

După cum au demonstrat-o și alegerile de duminică, perspectivele politice ale Franței depind, esențial, de consolidarea unității de acțiune a forțelor republicane împotriva regimului puterii personale, politică clar vizată și susținută și aplicată cu consecvență de Partidul Comunist Francez.

ION MIHĂILEANU

LA GENEVA

Comitetul celor 18 state din nou la lucru

Teri, după o întrerupere de aproape trei luni, Comitetul celor 18 state pentru dezarmare și-a reluat activitatea la Geneva.

Popoarele iubitoare de pace așteaptă ca Comitetul celor 18 să-și încununeze lucrările cu bune rezultate, cu atît mai mult cu cît ei are recomandarea să ducă tratative în spiritul unui compromis constructiv — recomandare cuprinsă în rezoluția adoptată zilele trecute cu 84 de voturi de Adunarea Generală a O.N.U. În această rezoluție este reafirmată necesitatea încheierii cît mai grabnice a unui acord cu privire la dezarmarea generală și totală, necesitate vitală pentru toate popoarele.

Comitetul celor 18 state și-a reluat activitatea în condiții mai prielnice unui acord urgent asupra dezarmării. Căci, criza din Marea Caraibilor a scos și mai mult în evidență pericolul uriaș pe care-l prezintă pentru soarta păcii acumulare continuă de mijloace de distrugere. Pe de altă parte, posibilitatea care s-a conturat de a se desăvîși lichidarea acestei situații periculoase a arătat din nou că tratativele sînt singura cale rațională pentru reglementarea problemelor vieții internaționale și crează posibilități în acest sens.

Întreaga omenire este profund interesată în înlăptuirea dezar-

mării, în preîntîmpinarea unui război termuclear pusîtor. Ţeluri cărora Uniunea Sovietică, ţările socialiste le consacră cele mai mari eforturi. În această ordine de idei, realizarea unui acord în problema întrericerii experiențelor cu arma nucleară este de o excepțională însemnătate. Omenirea își dă seama că posibilitatea încheierii unui astfel de acord este în prezent mai reală ca oricînd, datorită faptului că pozițiile U.R.S.S. și S.U.A. în această problemă s-au apropiat substanțial.

Omenirea așteaptă ca dezbaterile în problema dezarmării să fie urnite din împas și îndreptate spre un curs favorabil, lucru pe deplin posibil dacă puterile occidentale vor renunța la vechile lor poziții neoconstructive, care au blocat pînă acum progresul tratativelor. În ceea ce privește ţările socialiste participante la Conferința de la Geneva, printre care și țara noastră, ele vor depune ca și pînă acum toate eforturile pentru realizarea unui acord cît mai grabnic în problema dezarmării generale și totale. Încheierea unui acord în problema întrericerii experiențelor nucleare, lichidarea bazelor militare străine, crearea de zone demuclearizate în diferite regiuni ale lumii, corespond intereselor păcii, intereselor tuturor popoarelor.

ȘTIRI EXTERNE

● La Ambasada Sovietică din Paris au fost remise conducătorii Federației Internaționale de aviație (F.A.I.) documente la legătură cu zborul cosmic în grup, fără precedent în istoria omenirii, efectuat de doi cetățeni sovietici, ploșii cosmonauți A. Nikolaev și P. Popovici. Aceste documente vor permite omologarea ca recorduri mondiale a manșanelor performanțe ale cosmonauților sovietici.

legătii economice guvernamentale, pentru a duce tratative în probleme economice și comerciale.

● Zilele trecute, trupe sud-vietnameze au pătruns pe teritoriul Cambodgiei în regiunea Kongman, deschizînd locul asupra locuitorilor pașnici și distrugînd culturi de orez pe o suprafață de mai multe hectare. Acest act ostil al trupelor dictatorului sud-vietnamez Ngo Dinh Diem, a urmat bombardării din octombrie a două sate cambodgiene de către avioane sud-vietnameze, cînd au fost ucîși și răniți 22 de locuitori.

● Presedintele Indoneziei, Sukarno, care a făcut o vizită în Japonia, s-a înapoiat la 24 noiembrie la Djakarta.

● Max Reimann, prim-secretar al C.C. al Partidului Comunist din Germania, lînd cîntîmul la postul de radio „Deutschland-Sender”, a chemat populația din Germania occidentală să dertermine guvernul de la Bonn să-și schimbe lînal politică în interesul tuturor germanilor iubitori de pace, în interesul înlăturării păcii în Europa.

● Congresul al VIII-lea al Partidului Muncitoresc Socialist Ungar și-a încheiat lucrările la 24 noiembrie, alegînd organele conducătoare ale partidului. Comitetul Central a ales secretariatul partidului, prim-secretar fiind ales tovarășul János Kádár.

● Populația din Japonia protestează împotriva bazelor militare americane aflate pe pămîntul acestei țări. Astfel, de cînd, peste 400.000 de locuitori din prefectura Aichi au organizat un miting în orașul Komaki.

● Generalul Fumi Nosovan, vice-presedinte al Consiliului de Miniștri și ministru de finanțe al Laosului, a sosit în U.R.S.S. în fruntea unei de-

Pentru producții bogate de legume timpurii

(Urmare din pag. 1)

mai avem nevoie de 57.000 bucăți; față de necesarul de 440.000 m.p. de geamuri trebuie să ne mai asigurăm 309.000 m.p.

1.000 m.p. de răsadniță, durata de folosire a acestora fiind de cel puțin 15-20 ani; totodată se reduce mult cantitatea de bălegar necesară răsadnițelor.

— După cum se știe, consiliul agricol regional a luat o serie de măsuri în vederea aplicării pe scară mult mai largă a metodelor confecționării răsadnițelor din prefabricate de beton. Ce ne puteți spune în această privință?

În ultimii doi ani, la gospodăria colectivă din Vidra, de pildă, s-au folosit cu foarte bune rezultate, prefabricate din beton la construirea răsadnițelor.

Convins de avantajele acestei metode modernă gospodării, ca cea din Tigănești, raionul Alex-ndria, au și înaintat comenziile necesare pentru confecționarea focurilor din prefabricate de beton. Mai trebuie precizat că asigurarea prefabricatelor se va face prin industria locală regională, care va adapta o întreprindere pentru îndeplinirea acestei sarcini.

Intenționăm să-i sprijinim pe colectivități ca pînă la sfîrșitul anului 1963 să poată schimba cel puțin 60-70 la sută din răsadnițele de lemn cu cele, la care se folosesc prefabricate de beton. Este sigur că aplicînd pe scară tot mai largă această metodă, gospodăriile colective vor putea extinde culturile de legume forțate, contribuind în tot mai mare măsură la obținerea de producții bune, la aprovizionarea oamenilor muncii cu legume proaspete în timpul iernii și primăvara.

Start in „Spartachiada de iarnă a tineretului“

Pește câteva zile, mai precis la 1 decembrie, se va inaugura sezonul sportiv de iarnă, cu numeroase concursuri de masă potrivit anotimpului rece. Din nou cluburile, căminele culturale și colturile roșii, sălile de sport și celelate baze sportive vor cunoaște freacă și entuziasmul pasionaților întreceri tineresti. Ca în fiecare an, sezonul sportiv de iarnă se va inaugura cu tradiționala competiție de masă Spartachiada de iarnă a tineretului, care se desfășoară sub îndrumarea Comitetului Central al U.T.M. și Consiliului General U.C.F.S.

La sînuțe, concursurile se vor organiza pe două categorii de vîrstă: 10-14 ani și de la 15 ani în sus. Pentru concursurile de schi s-au prevăzute probe de fond (2.000-5.000 m.) și probe de coborîre cu peștele (slalom uriaș). Distanțele sînt stabilite în raport cu categoriile de vîrstă. Întrecerile de tenis de masă se vor desfășura la probele: simplu, dublu și dublu mixt. La întrecerile de cross, participanții, împărțiți pe categorii de vîrstă, vor străbate trasee variate ca distanță între 400 și 1500 m. Concursurile de orientare turistică se organizează, în toate etapele, pe echipe formate din 2 sportivi sau 2 sportive. În primele două etape vor avea loc concursuri de gradul III.

Competiția se organizează în 3 etape, după cum urmează: între 1 decembrie 1962 și 10 februarie 1963 vor avea loc întrecerile pe asociații sportive; între 10 februarie și 11 martie întrecerile pe grupe de asociații sportive; iar între 10 și 25 martie etapa finală pe raion. În regiunile Suceava, Ploiești, Bacău, Brașov, Cluj, Maramureș, Mureș-Auto-nomă Maghiară, Hunedoara și Banița, se va organiza, între 25 și 31 martie, etapa regională la schi.

La sînuțe, concursurile se vor organiza pe două categorii de vîrstă: 10-14 ani și de la 15 ani în sus. Pentru concursurile de schi s-au prevăzute probe de fond (2.000-5.000 m.) și probe de coborîre cu peștele (slalom uriaș). Distanțele sînt stabilite în raport cu categoriile de vîrstă. Întrecerile de tenis de masă se vor desfășura la probele: simplu, dublu și dublu mixt. La întrecerile de cross, participanții, împărțiți pe categorii de vîrstă, vor străbate trasee variate ca distanță între 400 și 1500 m. Concursurile de orientare turistică se organizează, în toate etapele, pe echipe formate din 2 sportivi sau 2 sportive. În primele două etape vor avea loc concursuri de gradul III.

Competiția se organizează în 3 etape, după cum urmează: între 1 decembrie 1962 și 10 februarie 1963 vor avea loc întrecerile pe asociații sportive; între 10 februarie și 11 martie întrecerile pe grupe de asociații sportive; iar între 10 și 25 martie etapa finală pe raion. În regiunile Suceava, Ploiești, Bacău, Brașov, Cluj, Maramureș, Mureș-Auto-nomă Maghiară, Hunedoara și Banița, se va organiza, între 25 și 31 martie, etapa regională la schi.

La sînuțe, concursurile se vor organiza pe două categorii de vîrstă: 10-14 ani și de la 15 ani în sus. Pentru concursurile de schi s-au prevăzute probe de fond (2.000-5.000 m.) și probe de coborîre cu peștele (slalom uriaș). Distanțele sînt stabilite în raport cu categoriile de vîrstă. Întrecerile de tenis de masă se vor desfășura la probele: simplu, dublu și dublu mixt. La întrecerile de cross, participanții, împărțiți pe categorii de vîrstă, vor străbate trasee variate ca distanță între 400 și 1500 m. Concursurile de orientare turistică se organizează, în toate etapele, pe echipe formate din 2 sportivi sau 2 sportive. În primele două etape vor avea loc concursuri de gradul III.



Iată cișligătorul celui de-al zecelea autoturism MOSKVICI

oferit la LOZ IN PLIC

Este vorba de participantul PREȘTIN AUREL din Timșoara.

Pină în prezent la LOZ ÎN PLIC au fost atribuite pe lîngă cele 10 autoturisme 125 motociclete, scutere și motorete, 38 televizoare, 85 mașini de cusut, 166 aparate de radio și alte numeroase premii în obiecte și bani.

Vreți să asigurați o bună funcționare aparatului dv. de radio la baterie?

Folosiți în locul bateriilor o lampă termo-electro-generatoare.

Lampa termo-electro-generatoare nu este expusă surdeste - circuitelor, și are o perioadă de funcționare mult mai mare decît bateriile. Ea are o construcție simplă fiind ușor de manipulat și asigură atît alimentarea cu energie electrică a aparatului de radio cît și iluminarea încăperii respective. Combustibilul folosit este petrolul lampant, consumul fiind de numai 70 — 80 grame pe oră.

Lampa termo-electro-generatoare se găsește de vânzare la magazinele cooperative de consum la prețul de 375 lei (inclusiv piesele de rezervă). Fiecare exemplar este însoțit de instrucțiuni detaliate cu privire la modul de folosire.

PROCURAȚI-VA LAMPI TERMO-ELECTRO-GENERATOARE DE LA MAGAZINELE COOPERATIVELE DE CONSUM

NOU ! PRACTIC ! ECONOMIC !

Aparat cu frînghie din RELON pentru înlăturarea rufe

PRODUS DE I.I.S. METALURGIA - CLUJ



Evenimente de pe continentul african

Tanganica — republică în cadrul Commonwealthului

După cum s-a anunțat acum câteva zile, Adunarea constituțivă a Tanganicîi a adoptat la 23 noiembrie în unanimitate o serie de legi prin care acest stat este declarat republică în cadrul Commonwealthului cu începere de la 9 decembrie 1962.

● Așezată în Africa tropicală orientală, Tanganica — cea mai mare țară din această parte a Africii — are o suprafață de 939.000 km p și o populație de 9.250.000 de locuitori. Ea a devenit anul trecut al 28-lea stat independent din Africa.

Tanganica este o țară cu frumuseți și bogății renumite. În partea de nord, ea este mărginită de masive muntoase; în centru și sud se întind savane și păduri tropicale virginie; în partea de nord-vest, la frontiera cu Uganda și cu Kenya, se află lacul Victoriă, cel mai mare lac cu apă dulce din Africa, iar la apus se așterne lacul Tanganyica, unul dintre cele mai lungi și mai adînci lacuri din lume. Pe pămîntul Tanganicîi se cultivă bumbac, sisal, cafea, tutun, ceai, arahide, iar subsolul ei este bogat în diamante, aur, cupru, plumb, staniu.

Bogățiile și frumusețile Tanganicîi au atras din cele mai vechi timpuri atenția jefuitoare străine. Încă din evul mediu, ele au fost la dispoziția arabilor, turcilor, portughezilor, iar în secolul al XIX-lea au intrat în mîinile hrăpărețe ale cotropitorilor germani și englezi. În urma luptei crînecne dintre aceștia din urmă, Tanganica a devenit o colonie a germanilor, inclusă îm-

preună cu Ruanda-Urundi în așa-numita Africă orientală germană. În timpul primului război mondial Tanganica a fost ocupată de trupe engleze, iar după război Anglia a acaparat-o sub formă de teritoriu sub mandat, și în fine după cel de-al doilea război mondial ea a fost inclusă în sistemul de tutelă internațională.

Ca țară tutelară, Anglia a continuat politica colonialistă de exploatare și asuprire. Astfel, autoritățile engleze au răpit africanilor din Tanganica circa 1,5 milioane hectare de pămînt, pe care le-au dat colonialiștilor europeni, aceștia transformîndu-le în plantații de bumbac, sisal, cafea, arahide, ceai și tutun. Produsele obținute, bineînțeles prin exploatarea brațelor de muncă africane, au fost achiziționate de firme engleze și trimise în Anglia.

Regimul de tutelă din Tanganica a fost desființat la sfîrșitul anului 1961. În urma luptei de eliberare a poporului cîn această țară. Guvernul Tanganicîi are un plan trienal de dezvoltare a țării, care prevede dezvoltarea unor ramuri industriale și a agriculturii. De remarcă, că pe lînia dezvoltării agriculturii Tanganicîi, guvernul acestei țări încurajează mișcarea cooperatistă.

Protectoratul britanic Nyassaland pe calea independenței

În comunicatul dat publicității după încheierea lucrărilor Confed-

rinței de la Londra cu privire la viitorul constituțional al teritoriului Nyassaland, se arată că s-a hotărît să se acorde acestui teritoriu dreptul de auto-governare nu mai tîrziu de luna februarie 1963. Conducătorul delegației britanice la conferință, Butler, prim-ministru adjunct și ministru însărcinat cu problemele Africii centrale, a declarat că după toate probabilitățile Hastings Banda, conducătorul delegației Nyassalandului și președinte al partidului Congresul Malawi, va fi viitorul prim-ministru al teritoriului autonom Nyassaland.

● În scopul consolidării regimului colonial, cu nouă ani în urmă Anglia a înghebat în Africa centrală o federație în care a inclus cu forța Rhodesia de sud, Rhodesia de nord și Nyassalandul, punînd în fruntea ei o mînă de răsîși albi din Rhodesia de sud.

Nyassalandul are o suprafață de 125.000 km p și o populație de 2.900.000 locuitori. Ca și în celelate protectorate britanice, companiile engleze au acaparat în Nyassaland cele mai roditoare terenuri pe valea fluviului Shire, unde cultivate tutun și ceai. Tîranii duc o viață de mizerie. La 100 de locuitori revine un singur ștutur de carte.

Lupta africanilor pentru independență și lichidarea federației-mario-netă Rhodesia și Nyassaland este condusă de partidul Congresul Malawi. Acest partid care are în frunte pe dr. Hastings Banda se bucură de un puternic sprijin în rîndurile maselor.