Paharul de amar e pl[illegible]

Aproape că nu este zi să nu auzim la radio, să nu vedem la televizor, să nu citim în presă despre stări de lucruri grave în alimentarea cu apă, cu căldură, cu energie, cu butelii de aragaz, a unor orașe, cartiere, blocuri de locuințe. Și cum oamenii sînt înclinați întotdeauna să pună răul în față, să se compare cu alții, îi auzim spunînd cu oarecare ușurare: „Ei, la noi e bine, față de ei". Am receptat asemenea remarci chiar în orașul Deva, raportat la Brașov, la București, la alte localități. Da, este adevărat că avem condiții cea mai bune decît alții. Însă nu trebuie să fie motive de automulțumire. Pentru că și aici, în Deva, există situații limită de existență a unor oameni, imagini de nedescris ale gospodăririi orașului.

A venit iarna... Acoperiți gropile cu ceva !...

Așa cum se obișnuiește de zeci de ani, toamna se fac pregătiri pentru iarnă, se dezvelesc conducte și cabluri pentru înlocuiri sau pentru remedierea unor defecțiuni — la rețelele de apă rece, de termoficare, de gaz, de energie etc. — și ne apucă iarna cu ele așa. Este de neînțeles cum acest păgubos experiment nu se mai termină, cum oameni cu experiență în organizarea și conducerea unor asemenea activități nu înțeleg că a venit timpul schimbărilor și în aceste privințe. Sînt în Deva zeci de șanțuri, de gropi neacoperite de luni de zile, din care curg apă rece și apă caldă, din care se evaporă abur prețios care ar trebui să încălzească locuințele oamenilor.

Dăm doar un exemplu, despre care am mai scris, dar la care și RAGCL Deva și primăria municipiului au făcut ureche surdă. Pe strada Streiului, din cartierul B[illegible], în dreptul blocului nr. 61, stă deschisă de peste un an o groapă cu o vană din care curge apă caldă. Ea deversează printr-o gură de canal (vezi imaginea), inundă strada și o transformă într-un veritabil patinoar, punînd serioase probleme circulației auto (așa cum se poate observa din fotografie).

Dialogul surzilor

Aflați zilele trecute în zonă, locatari din blocul nr. 61 — din seria celor trei,

DUMITRU GHEONEA

(Continuare în pag. a 2-a)

În atenția cititorilor

Pentru a fi bine informați cu realitățile din județ, din țară și din lume, asigurați-vă din timp

ABONAMENTUL

LA ZIARUL „CUVÎNTUL LIBER"

Abonamentele se fac la oficiile poștale, factorii poștali și difuzorii de presă.

Costul abonamentului pe luna februarie este de 200 de lei, la care se adaugă taxele poștale.

CUVÎNTUL LIBER

COTIDIAN INDEPENDENT

ANUL V
NR. 784
JOI, 14
IANUARIE
1993
4 pagini — 15 lei

Sînt vînător din 1967 în filiala Hunedoara a Asociației Județene a Vînătorilor și Pescarilor Sportivi (AJVPS), sînt membru în comitetul acestei filiale din 1978, îndeplinind între 1983 și 1990 funcția de vicepreședinte.

Mă consider, ca atare, în măsură să răspund domnului G. Zold și multiplelor întrebări ale dînsului din articolul „De ce ?", apărut în ziarul „Cuvîntul liber" din 5 ianuarie a.c., dar trebuie să fac un mic ocol.

Ieșiți din anii „glorioși" ai comunismului, am sperat cu toții în mai bine. Am întocmit, în cadrul filialei AJVPS din municipiul Hunedoara, un program ambițios de măsuri, care să profite de libertățile create și să facă pasiunea pentru vînătoare și pescuit mai plăcută și mai eficientă. Dintre acestea citez: casa pescarului pe lacul Cinciș, cu cca. 60 de locuri de cazare; fazanerie productivă, din care să livrăm în țară și eventual în străinătate, contînd pe o reducere a cotizațiilor membrilor filialei cu 30—50 la sută; magazin propriu pentru materiale de vînătoare și pescuit și pentru produsele proprii; cont separat în bancă și independență financiară față de AJVPS (față de județ).

PÎNĂ CÎND?

Realizarea dorințelor noastre a fost, în mare măsură, frînată de apariția unui grup de presiune de cca. 10 persoane, care au înființat în 1990 o Asociație Independentă de Vînătoare și Pescuit a municipiului Hunedoara (AIVPSMH).

Promovînd minciuna și dezinformarea ca metodă de lucru cotidiană, acest grup, condus de Junie Alexandru (sancționat între 1975—1985 de 4 ori pentru

ILIE ȘERBAN,
vînător din municipiul Hunedoara

(Continuare în pag. a 2-a)

O posibilă Varvară a dascălilor!

Un dascăl mucalit, supărat din cauza „jenei" financiare în care a ajuns, a faptului că nu-i ajung banii de la o lună la alta, mi-a inspirat titlul rîndurilor de față. Colegul meu implora cerul, rugîndu-se să se nască un sfînt sau o sfîntă care să-i ocrotească și pe „pîrîiții de dascăli". El făcea referire, printre alții, la cei ce muncesc în minerit, pentru care Sf. Varvara, ocrotitoarea lor, a fost milostivă și le-a adus premii consistente de zeci de mii de lei (două sau chiar trei salarii de dascăl). Și nu sînt singurii salariați ce beneficiază de salarii mari lună de lună, plus salariul al treisprezecelea și premii cu diferite ocazii. În această situație se află și angajații de la Renel și C.F.R.

Ne exprimăm și cu acest prilej nedumerirea firească de ce există acest decalaj scandalos între salariile diferitelor categorii sociale, într-o societate ce se pretinde democratică ? De ce se ignoră total (ca în vechea orînduire comunistă) intelectualitatea ?! Care sînt criteriile de apreciere a intelectualilor ? Tot cele banale și la fel de inexacte, aceleași rămășițe ale unor mentalități comuniste ? Procedînd astfel, putem crede că nu s-au schimbat prea multe în structura compartimentelor guvernării, ci doar: „Alte măști, aceeași față !..."

Am ajuns la asemenea concluzii pentru motivul că și în prezent ni se reproșează: „Nu sînteți productivi !". Da, pentru moment nu sîntem productivi, onorați

Prof. LIVIU LUCACIU

(Continuare în pag. a 2-a)

Deva. Strada Streiului. De peste un an, apa caldă se revarsă prin această gură de canal pe... Apa Sîmbetei.

una pe zi

— Dragule, îți încredințăm fiica noastră pentru toată viața, dar ține să-ți atrag atenția că reclamații ulterioare nu se primesc !

FAX

• APEL AL PRIMULUI MINISTRU ITALIAN. La cererea sindicatelor, primul ministru al Italiei, Giuliano Amato, a lansat învățătorilor și profesorilor apelul de a dezvolta în școală lupta împotriva rasismului și antisemitismului. Primul ministru a condamnat în termeni severi „episoadele incalificabile ale rasismului și antisemitismului" survenite în Europa, inclusiv în Italia, care „amintesc de pagini teribile din istoria omenirii", relatează AFP.

Este relevată necesitatea instruirii tinerilor în spiritul valorilor fundamentale ale omului, fără deosebire „de sex, rasă, limbă, religie, opinii politice, condiție socială".

• VINOVAȚI DE „CATASTROFA ECONOMICA". Procuratura de la Sofia a anunțat că un grup de 16 membri din fosta conducere bulgară în frunte cu Todor Jivkov au fost deferiți justiției sub învinuirea de participare la „catastrofa economică a Bulgariei". Membri ai secretariatului fostului P.C. Bulgar și cei care au îndeplinit în perioada 1981—1989 funcțiile de premieri și vicepremieri sînt acuzați că au aprobat acordarea unor ajutoare financiare și materiale unor țări în curs de dezvoltare și diverselor partide și mișcări, în sumă totală de peste 250 de milioane de dolari.

Potrivit procuraturii, în curînd vor fi întocmite și actele de acuzare. Întrucît doi din acest lot — Ognean Doinov și Stoian Markov — au plecat între timp din țară, ei vor fi judecați în lipsă, arată agenția Itar-Tass, citind BTA.

• ACȚIUNE ANTI-MAFIA. În cadrul unei ample operațiuni anti-mafia, desfășurată în Calabria, poliția italiană a arestat 29 de persoane presupuse a fi membre ale organizației criminale N' Drangneta, informează agenția France Presse. Persoanele arestate sînt bănuite de a fi comis 53 de asasinate, trafic de stupefiante, răpiri, fraudă și alte acțiuni criminale.

Cele 53 de asasinate au jalonat un sîngeros război intern între familiile Mafiei locale, Costa și Commisso, pentru a-și asigura controlul asupra activităților ilegale din regiune.

FLASH!

○ P.U.N.R. se întărește în județul nostru. Din spusele dlui Ioan Deleanu, președintele filialei Hunedoara a Partidului Unității Naționale a Românilor, am aflat că această formațiune politică are subfiliale în toate localitățile urbane din județul nostru și organizații în toate comunele din Țara Hațegului și în majoritatea celor din zona Bradului. (Tr.B.)

○ PRIMUL NOU NĂSCUT. La spitalul din Brad, în primele 10 zile ale noului an s-au înregistrat 7 nașteri. Copii frumoși și sănătoși cresc fără griji sub supravegherea atentă a mamelor și a personalului medico-sanitar al spitalului, care au totuși un OF privind lipsa temperaturii corespunzătoare în saloane, a dotării corespunzătoare cu medicamente și aparatură. Primul nou născut al anului este o fetiță pe numele Corina-Florina Popa. (Al.J.)

○ CE PREȚURI MAI SÎNT PRIN PIEȚE. În aceste zile, în impunătoarea piață a Hunedoarei se vindeau: lapte — 100—130 lei l; fasole — 240 lei/kg; miez de nucă — 1500 lei/kg; tăiței de casă — 500 lei/kg; ceapă — 70—100 lei/kg; slănină afumată — 500 lei/kg; brînză telemea — 800 lei/kg; brînză de vacă — 500—700 lei/kg; cartofi — 95 lei/kg; gîscă vie de 4 kg — 2500 lei; curcan viu de 8 kg — 5000 lei. Ce mai viață ! Ce mai trai ! (D.G.)

○ TOPUL FILMELOR. Pe luna decembrie 1992, în fruntea topului filmelor, stabilit după numărul de spectatori care le-au vizionat, se situează pelicula „Arma mortală III". Pe locul doi se situează filmul românesc „Balanța", iar pe trei creația cinematografică „Amantul". Gusturile cinefililor din județul nostru sînt, după cum se poate vedea, foarte variate. (V.R.)

○ „FORICON" — ÎN CASĂ NOUĂ. Cu prilejul Anului Nou 1993, S.C. „Foricon" S.A. Deva și-a făcut un cadou foarte frumos: terminarea noului sediu, lîngă cel vechi, o clădire modernă, cu o arhitectură plăcută, elegantă — în care s-a mutat de curînd. De menționat că obiectivul a fost executat în regie proprie, o serie de lucrări, îndeosebi de finisaje, fiind realizate de muncitori de la S.C. „Condor" S.A. Deva, care au înălțat multe alte construcții reprezentative, durabile, în Deva și în alte localități ale județului. Să le dorim succes în muncă în casă nouă celor de la „Foricon" Deva. (D.G.)

FLASH!

FAX

(Urmare din pag. 1)

inactivitate și neplata cotizației în cadrul filialei noastre), a dus o înverșunată campanie de denigrare a AJVPS Hunedoara și de dezinformare a instituțiilor puterii locale și a membrilor noștri. Astfel a obținut hotărîrea de înființare a AIVPSMH, declarînd la Judecătoria Hunedoara că filiala AJVPS din Hunedoara „s-a desființat" — neadevăr strigător la cer, deoarece asemenea intenție n-a existat.

A convocat ședințe și a publicat materiale în presă, folosind denumirea filialei noastre, contînd pe confuzia ce se poate face între

PÎNĂ CÎND?

AIVPS (așa cum se numeau la început) și AJVPS.

A întreprins demersuri pentru organizarea și desprinderea de București a unei Organizații a Vînătorilor și Pescarilor din Ardeal, acțiune iresponsabilă și cu grave posibile urmări politico-sociale.

Și-au desfășurat activitatea pe terenuri și ape închiriate și plătite de AJVPS, pe care AJVPS le-a populat cu fazani și pește, cheltuind banii noștri, ai membrilor filialei AJVPS, și pe care le-a gospodărit și păzit.

Cu alte cuvinte, s-a făcut stăpîn în casa noastră unde petrece dar uită să plătească. A ocupat sediul filialei AJVPS Hunedoara (casa vînătorului de pe bdul 1848 din Hunedoara) prin forță, și a comis cu această ocazie o serie de fapte pentru care este acționat în judecată.

În data de 14 octombrie 1992, biroul executiv al Consiliului Asociației Generale a Vînătorilor și Pescarilor din România (AGVPS) — care are, prin lege, sarcina de-a organiza activitatea de vînătoare și pescuit în țara noastră — a hotărît în ședință lărgită, la care a participat și Filiala Hunedoara a AJVPS și AIVPSMH, că AIVPSMH nu este recunoscută și că nu poate organiza activități de pescuit și de vînătoare.

De ce grupul de presiune condus de Junie A. se mai zbate, în condiții de nelegalitate? Pentru că a cheltuit, timp de trei ani, cîteva milioane provenite din banii cotizanților, fără a face ceva pentru aceștia. Și mai ales pentru că trebuie să dea socoteală celor din spatele lor, care au luptat prin ei să-și păstreze privilegiile și puterea.

Domnule G. Zold — pe care n-am avut ocazia să vă văd la nici o acțiune a filialei Hunedoara, în cei 25 de ani de cînd o cunosc, veți spune că n-am răspuns la întrebări. Eu susțin că am răspuns și încă pe larg! Am și eu două întrebări:

— Al cui joc îl faceți?
— Pînă cînd?

AMENZI

Florentina Buză și Pavel Fanea au venit de la Oradea în județul nostru pentru a vinde încălțăminte. Toate au fost bune și frumoase pînă într-o zi, cînd li s-au cerut autorizațiile. Au ridicat din umeri, fără a avea ce arăta. Fiecare au primit cîte 30 000 de lei amendă, iar dlui Pavel i s-a confiscat marfă în valoare de 70 000 de lei. (V.N.)

SINDROMUL „FĂT-FRUMOS"

Poporul român respiră prin mitic și trăiește înseriat cu mitul. Totalitatea actelor sale de viață au o motivație mitică. Potrivit concepției sale, Făt-Frumos înseamnă curaj, neînfricare și îndeosebi putere, în timp ce Cosînzeana prefigurează frumusețea și miracolul procreării. O anumită atitudine mai puțin observată în viața poporului nostru, în raport cu tinerele cupluri ca arhetip al pogorîtorilor din mit atrage atenția. La căsătoria fiului sau fiicei, ce rămîne în casă, părinții cedează tinerilor spațiul de habitat cel mai bun, camera din față, cu fastuosul pat împărătesc, iar ei, învăluiți în discreție se retrag în obscure dependințe, în colțuri întunecoase, subsumîndu-și puterile întîmplărilor de sus, cele menite să le prelungească aspirațiile, să le ducă înainte spița. Această stare de lucruri, pariul și respectul față de tinerețe, încărcarea acesteia cu omnipotență, le așezăm noi sub denumirea „Sindromul Făt-Frumos", cu corectivul că dincolo de frumusețea gestului ea poate genera și neajunsuri. Ne gîndim în special la existența eroicotragică a eroului național Avram Iancu, ale cărui întîmplări au fost marcate de sindrom. Evenimentele revoluționare din 1848, deși aparțin continentului, nu ocolesc Principatele și ținuturile locuite de români. Personalitățile care s-au aflat în miezul efervescenței politice care a preparat declanșarea revoluției la noi, oameni de cultură maturi, cu cărți de vizită impresionante, Simion Bărnuțiu, Gheorghe Barițiu și alții, în cursul desfășurării revoluției propriu-zise, sînt oarecum uitați, iar în primplanul evenimentelor este ridicat un tînăr de douăzeci și patru de ani, cu trăsături adonisiace și, credem, lipsit de experiența militară și administrativă cerută de situație. Este potrivit supozițiilor noastre un moment istoric în care prejudecata brațului tînăr a putut decela o variantă cu o mai mare doză de risc, un caz tipic și cu mare răsunet chiar și prin raportarea la eșec, în care a operat sindromul derivînd dintr-o prejudecată, în astfel de situații nu se realizează o selecție, cît o opțiune pe un fenomen de proiectare înspre real, înspre obiectiv, al unor reprezentări subiective despre vitejie, care în concepția populară este identificată cu tinerețea, cu seria de atribute ale acesteia, cum sînt — printre altele, armoniile fizionomice. În cazul lui Avram Iancu, prin apelarea la arhetipul lui Făt-Frumos, s-au introdus în real eroii mitici, la scara unei mișcări de mase de proporțiile revoluției de referință. Se știe că eroul nostru național a traversat postrevoluționar o stare maladivă pe care n-a putut-o depăși, suferință ce presupunem a se datora unei posibile inventarieri de către Avram Iancu însuși a unui sentiment de vinovăție ce s-a transformat într-o povară atît de copleșitoare încît în sănătatea sa psihică s-au produs modificările ce au motivat bejania sa ușor încețoșată despre care vorbesc izvoarele.

TIBERIU VANCA,
Brad

(Urmare din pag. 1)

guvernamentali. Iertate să ne fie întrebările, dar cît de productivi sînteți dumneavoastră? Și ce remunerație aveți în comparație cu noi?... Și apoi, de ce nu aveți o cît de cît viziune de perspectivă? Oare nu din truda noastră, a

O posibilă Varvară a dascălilor!

omului de la catedră, se nasc și se realizează oamenii productivi? Nu noi sîntem responsabilii morali? Și nu de pe băncile școlilor noastre au ieșit: mînerii, electricienii și ceferiștii? (pentru a numi doar aceste categorii sociale).

Rîndurile de față se doresc un semnal de alarmă din partea unei categorii sociale pe nedrept umilită de foarte mulți ani — dăscălimea de la orașe și sate. Ele nu sînt rodul invidiei și meschinăriei de tipul „capra vecinului". Admirăm și ne mîndrim cu munca plină de greutăți și riscuri, recunoaștem meritele celor amintiți. Nu dorim și nu milităm pentru diminuarea remunerației acestor oameni. Propunem, însă, celor ce au dreptul la decizie, să chibzuiască cu înțelepciune la o corelație mai justă între salariile tuturor categoriilor sociale. Situația existentă ne umilește și ne situează într-o inferioritate materială nemeritată, dînd naștere unor întrebări firești: Nouă ce ne rămîne de făcut? Să procedăm la fel ca ei? Să recurgem la greve, demonstrații și să obținem drepturile de care sîntem frustrați — prin puterea ciomagului sau prin vehementele proteste ale străzii? Considerăm că ar fi cea mai mare greșeală pe care am putea s-o facem. Procedînd astfel, am călca în picioare statutul, demnitatea și morala de dascăl.

(Urmare din pag 1)

PAHARUL DE AMAR E PLIN

paralele, cu cîte 10 etaje — ne-au tras în apartamente. Imagini dezolante încă de la intrarea în bloc. Tencuială căzută, pereții inundați de apă, țurțuri de gheață, calorifere defecte (după cum a înregistrat și aparatul de fotografiat). De la subsol se aude vuiet violent. Apa caldă curge abundent din conducte, iar aburul urcă pe casa scărilor. Nu putem coborî, nu putem vedea ce-i jos, pentru că este întuneric beznă. „Păi așa curge de ani de zile, spune a lehamite dl Gheorghe Șerban, de la apartamentul 42, iar noi plătim „gras" și pierderile datorate neglijenței și dezinteresului celor de la RAGCL".

Și cazul nu-i unic. Urcăm cu dna Maria Sandu — pe jos, pentru că liftul mai mult stă — la apartamentul său, nr. 49, de la etajul VIII. „Aici locuim, cu soțul — șofer la RAGCL, cu cei doi copii — în clasele a X-a și a XII-a, în acest apartament cu două camere, cu frig și cu igrasie aproape generală, cum se vede. Nu de mult am zugrăvit apartamentul, 15 mii de lei ne-a costat, din salariul modest al soțului, că eu sînt de doi ani șomeră, dar uitați-vă la pereții uzi, la mobila în degradare, la caloriferele reci. Nu mai știm cui să ne adresăm, ce să facem. Astea nu-s condiții de trai". Femeia izbucnește în plîns.

Deasupra, la apartamentul 55, locuiește Mariana Kalanyos, șomeră, cu trei copii, în condiții precare. Noroc că bărbatul cu care convietuiește, Dumitru Hăncilă, lucrează și au cu toții din ce trăi. Cît despre starea locuinței — de îngrijire, de apă, de căldură — să nu mai vorbim. Revoltată, își descarcă sufletul plin de indiferența celor de la RAGCL Deva și soția dlui Mihai Giminga, de la apartamentul nr. 45. Iar dna Marioara Voica, vecina de la nr. 46, administrator de bloc, ne spune cu amărăciune: „Am fost personal la ACT, la dl Petruse, le-am explicat starea insuportabilă în care trăim, lipsa căldurii, a apei calde, defecțiunile instalațiilor. Pareă am vorbit cu surzii. N-au venit nici măcar să vadă".

Și alți locatari din blocul nr. 61 vor să ne arate apartamentele, dar să călcăm cu atenție pe ghețușul de pe casa scărilor. „Ce le pasă dlor de la RAGCL Deva — face remarca un bărbat. Șefii de aici se țin de afaceri, își construiesc locuințe de milioane, iar noi trăim în frig și în mizerie. Oare mai este cineva care să ne ajute?!..."

Alte comentarii sînt de prisos.

Iarna-i grea, gheața-i adîncă...

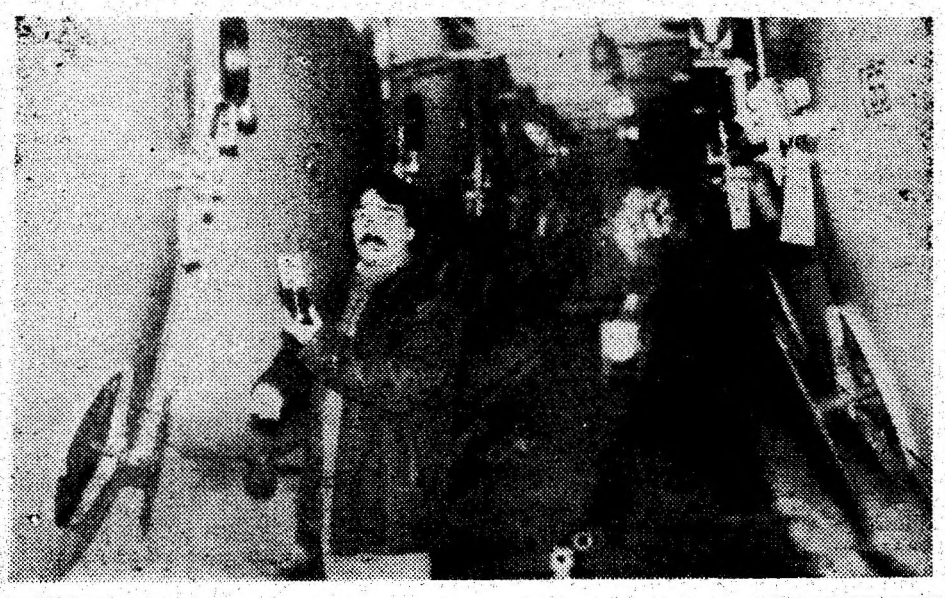

În procesul de fermentație secundară, la S.C. „Haber Hațeg se recoltează periodic probe pentru determinarea corectă a fermentării.

La intrarea în blocul nr. 61, unde sînt poftiți „responsabili" de la R.A.G.C.L., primăria locală, Consiliul județean. Fotografii de PAVEL LAZA

Ce este și ce face Asociația pentru Protecția Consumatorilor

După cum am mai anunțat, de curînd s-a constituit și în județul nostru Asociația pentru Protecția Consumatorilor, aceasta numindu-se „Protect-Ulpia", avînd sediul în Deva. Scopul ei este acela de a apăra drepturile fundamentale și interesele legitime ale membrilor săi și ale tuturor consumatorilor, protejîndu-i împotriva riscului de a achiziționa produse sau a li se presta servicii care ar putea să le primejduiască viața sau sănătatea, să le afecteze drepturile și interesele. În același timp, A.P.C. îi sprijină pe consumatori în vederea recuperării prejudiciilor cauzate, face intervenții pentru corelarea justă a prețurilor produselor, construcțiilor, serviciilor și prestațiilor oferite în raport de caracteristicile calitative ale acestora, informează opinia publică asupra deficiențelor constatate, colaborează cu organizații neguvernamentale similare, precum și cu cele din alte domenii pentru realizarea obiectivelor proprii, solicită retragerea autorizației de fabricare sau valorificare a produselor și de prestare a serviciilor necorespunzătoare calitativ, care nu întrunesc condițiile prescrise și declarate.

Referitor la membrii asociației, este de reținut că membru al A.P.C. poate fi orice persoană fizică ce dorește să desfășoare activitate în domeniul protecției consumatorilor, între aceștia nefăcîndu-se nici un fel de discriminare pe vreun anume criteriu. În statutul propriu se prevede că membrii asociației pot să participe cu drept de vot la adunările generale, să fie aleși în organele de conducere, să ceară și să primească sprijin în apărarea intereselor legitime ale oamenilor, să primească publicațiile asociației și să colaboreze la editarea acestora.

Ca obligații s-au înscris cele privind respectarea prevederilor statutului propriu, participarea la acțiunile organizate de A.P.C., asigurarea creșterii prestigiului asociației și membrilor săi atît în țară cît și în străinătate.

De menționat faptul că Asociația „Protect-Ulpia", cu sediul la Primăria municipiului Deva, telefon 615214, este persoană juridică fără scop lucrativ, de interes public, constituită pe o durată nedeterminată. (N.T.)

981 – NE INFORMEAZĂ

De la începutul anului și pînă în prezent, pe teritoriul județului Hunedoara s-au produs 6 incendii.

Un caz deosebit s-a întîmplat în apartamentul lui Aurel Fodor, din Hunedoara, bdul Dacia, bloc G 2. Cel în cauză, necunoscînd că hainele sintetice nu se spală cu benzină, s-a autoincendiat, rezultînd arsuri ale pielii în proporție de 70 la sută. După 20 de ore, A. F. a decedat.

De asemenea, au mai avut loc incendii în gospodăriile lui Emanoel Munteanu din Orăștie (afumătoare improvizată), Ion Frățilă din Geoagiu (la adăpostul de animale și furaje); Traian Munteanu din Deva (foc nesupravegheat), precum și la autoturismul Ford-Taunus aparținînd lui Valerică Măciuca (după răsturnare). Un alt caz de incendiu s-a produs într-o garsonieră a I.C.S. Hunedoara, care era locuită de Viorel Moți (cauza fiind în curs de stabilire).

În această perioadă, pentru evitarea incendiilor, trebuie avute în vedere:

- **supravegherea permanentă a sistemelor de încălzire (interzicerea și renunțarea la reșouri electrice improvizate);**
- **evitarea suprasolicitării instalațiilor electrice (înlăturarea de către persoane autorizate a tuturor defecțiunilor și improvizațiilor de la acestea);**
- **supravegherea atentă a copiilor (interzicerea jocului acestora cu focul);**
- **aruncarea în locuri special amenajate a cenușii cu jăratic, a resturilor de țigări și a altor obiecte incandescente ce pot constitui surse de izbucnire a incendiilor.**

Prevenirea Sida în Marea Britanie

— Stimată dr Lynn Walsh, în calitatea dv de „press officer" în cadrul Departamentului Educației pentru Sănătate din Londra ,vă rugăm să ne vorbiți despre prevenirea HIV/SIDA în Marea Britanie.

— Guvernul Marii Britanii a început în 1986 o campanie de informare SIDA. Un an mai tîrziu, responsabilitatea campaniilor de informare SIDA a fost transferată Departamentului Educației pentru Sănătate, care a lansat prima campanie în presă în februarie 1988. Aceasta includea două anunțuri publicitare destinate să dea informații vizuale despre HIV și SIDA și să pună aceste date într-un cadru real, cotidian. Mesajul cu care se încheiau era „SIDA - cunoști riscurile. Decizia îți aparține".

— Care a fost reacția publicului?

— Campania în sine a fost un succes. Ea a fost considerată ca înviorătoare, după cele dinaintea ei, care arătaseră pietre de mormînt. A crescut gradul de conștientizare a realităților despre HIV și SIDA. Oamenii au spus că acum cumpărau prezervative și le foloseau. Într-adevăr, vînzarea de prezervative a crescut. Anunțurile le-au plăcut în special tinerilor, pentru că nu erau „antisex".

— Care sînt avantajele campaniilor dv?

— Departamentul nostru are un buget de 10 milioane lire sterline pentru activitățile HIV, SIDA și Sănătate Sexuală. Avem sprijinul Guvernului. Miniștrii Sănătății au acordat prioritate prevenirii infecțiilor cu HIV. Sîntem destul de bine înzestrați cu personal, avînd 20 de oameni care lucrează pentru programele HIV, SIDA și Sănătate Sexuală. Canalele TV și Radio s-au înmulțit în ultimii ani, avem cîteva cotidiene naționale excelente și cîteva sute de reviste. Majoritatea orașelor mici și chiar unele comune au ziarul lor local. Mulți jurnaliști privesc cu seriozitate informațiile despre SIDA. Ei realizează că acest subiect foarte complex poate crea confuzie în rîndul publicului și că mass media poate oferi informațiile și explicațiile necesare.

— Ați întîmpinat și unele greutăți?

— Deși noi încercăm să facem din ce în ce mai mult, bugetul nostru începe să fie insuficient. Cumpărarea spațiilor publicitare la TV, radio și în ziare este adeseori extrem de costisitoare în Marea Britanie. În 1989, Margaret Thatcher a oprit studiul național privind comportamentul sexual. Departamentul nostru a inițiat un studiu pilot în acest sens, însă dna Thatcher nu a agreat nici acest lucru. O parte din jurnaliști a criticat activitatea noastră. Cei care au anumite vicii nu agreează educația pentru sănătate. Mulți reporteri refuză să creadă avertismentele privind SIDA, pentru că ei nu discern mesajul și, în consecință, nu le consideră demne de încredere. Noi nu știm cîți oameni vor ajunge să fie bolnavi de SIDA în Marea Britanie. Noi nu putem aștepta pînă cînd persoanele infectate HIV vor deveni bolnave SIDA sau vor fi pe patul de moarte pentru a începe să acționăm de-abia atunci.

Discuție consemnată de ESTERA SÎNA

Omul care intra pe fereastră

Într-o casă se intră, în mod firesc, pe ușă. Așa procedează un om cu scaun la cap și plin de bune intenții. Mai ales cînd nu este vorba nu de locuința proprie, ci a altcuiva.

Ei bine, Vasile Cucu, zis Ciucă, din Hunedoara, intra în case străine numai și numai pe fereastră. Ceea ce denotă că nici scaun la cap nu avea și nici bune intenții. Pe fereastră a pătruns V. Cucu în locuințele aparținînd lui Constantin Marinaș, Viorel Ardelean, I. Toma și alții. Într-o perioadă scurtă de timp. V. Cucu a efectuat opt escaladări de geamuri. Pe fereastră intra și tot pe acolo ieșea, încărcat precum un asin cu haine, încălțăminte, aparate electronice, mîncare și o sumedenie de alte bunuri. Dintr-un loc a cărat în spinare table de slănină. Și nu una sau două, ci șapte, lăsînd-o pe C.P. din Buituri fără șorici în preajma sărbătorilor de iarnă din anul trecut.

O singură excepție a făcut V. Cucu, zis Ciucă, în ce privește pătrunderea în locuințele altora. În casa Gabrielei C. din Buituri n-a intrat pe fereastră, ci pe o ușă de la nivelul superior pe care a găsit-o deschisă.

Femeia era acasă, spre ghinionul lui. A auzit zgomot sus, s-a dus să vadă ce se întîmplă și a dat peste C.V., care cotrobăia peste tot. Sigur că a sunat alarma, sigur că hoțul a fugit, dar tot atît de sigur este că poliția a pus mîna pe V. Cucu, zis Ciucă, și l-a vîrît la arest. Nu pe fereastră, ci pe ușa pe care a ferecat-o bine, după aceea.

TRAIAN BONDOR

S.C. „CARMETAPLAST" DEVA S.A.
(fostă IPIC-CF Deva)
ANUNȚĂ:

Închirierea prin licitație a unor spații situate în Deva, str. Gheorghe Barițiu, nr. 13, pentru activitate de birou sau depozit. Licitația va avea loc în ziua de 26 ianuarie 1993, orele 15,00, în str. Gh. Barițiu, nr. 13.

Pentru depozitare nu se admit produse sau materiale inflamabile sau toxice.

Tariful de pornire al licitației este de 1 000 lei/mp pentru spațiile de la parter și 500 lei/mp. pentru spațiile de la subsol.

Taxa de participare este de 2 000 lei.

Cererile se vor depune la sediul societății din str. E. Gojdu, nr. 73, Deva.

Relații suplimentare se pot obține de la biroul administrativ, telefon 627106 — 627107.

(19)

NOU!
TRENURILE EXPRES „BANAT"

Doriți să faceți o călătorie agreabilă și rapidă pe distanța Timișoara Nord — Cluj-Napoca, cu opriri în stațiile Arad, Deva, Simeria și Alba Iulia?

Folosiți cu încredere trenurile expres „BANAT", care au un confort sporit și condiții civilizate de călătorie! **(1412)**

S.C. „MEROPA" S.A. HUNEDOARA
(fosta Întreprindere de tricotaje Hunedoara)
Bdul Traian, nr. 9

Angajează prin concurs:

1. contabil șef — studii superioare de specialitate, cu o vechime minimă în specialitate de 8 ani

2. jurisconsult — studii superioare de specialitate, cu vechime minimă de 5 ani

3. designer vestimentar — studii superioare sau tehnice de specialitate, cu vechime minimă de 3 ani

Înscrierile se fac la sediul societății, pînă la data de 25. 01. 1993. Concursul va avea loc în data de 27. I. 1993, ora 10, la sediul societății.

(11)

SC — APRO — TERA SA SIMERIA

Livrează din stoc

- **acumulatoare auto de toate tipurile, la prețul vechi, fără a aplica majorarea cu 33—50 la sută practicată începînd cu data de 1. 1. 1993.**
- **anvelope auto 155 x 13, marca GOOD YEAR, made în Columbia;**
- **toate tipurile de anvelope auto și tractor.**

(13)

PRONO — CONCURSUL DIN 17 IANUARIE

1. ANCONA (18) 15 3 2 10 25—40 8 (— 6)
— UDINESE (11) 15 6 2 7 23—21 14 (— 2)
Chiar dacă „acasă" învinge echipe mari, în deplasare, Udinese se arată o echipă destul de fragilă.
Pronostic: 1, X

2. BRESCIA (12) 15 4 6 5 16—21 14 (0)
— MILAN (1) 15 12 3 0 36—14 27 (+11)
Milan, în deplasare, a cîștigat 7 meciuri din 7 (!), ceea ce spune totul.
Pronostic: 2

3. CAGLIARI (10) 15 6 3 6 14—15 15 (+ 1)
— FOGGIA (14) 15 5 3 7 19—28 13 (— 3)
Meci echilibrat, cu un ușor avantaj de partea gazdelor.
Pronostic: 1, X

4. FIORENTINA (9) 15 5 5 5 29—27 15 (+ 1)
— TORINO (6) 15 4 8 3 17—12 16 (0)
Se întîlnesc două echipe într-o ușoară scădere de formă și egalul ar mulțumi ambele tabere.
Pronostic: X

5. GENOA (13) 15 3 7 5 23—32 13 (— 1)
— ATALANTA (4) 15 8 2 5 20—21 18 (+ 2)
Este puțin scontat încă un rezultat bun al celor din Bergamo.
Pronostic: 1, X

6. INTER (2) 15 8 3 4 28—21 19 (+ 5)
— PARMA (8) 15 7 2 6 18—18 16 (0)
Inter pornește ca favorită.
Pronostic: 1

7. JUVENTUS (5) 15 5 6 4 27—20 16 (+ 2)
— PESCARA (17) 15 3 2 10 23—35 8 (— 8)
Juvé va trebui să învingă o echipă deja consolată cu retrogradarea, suporterii „bătrînei doamne" așteptînd victoria de 5 etape.
Pronostic: 1

8. NAPOLI (16) 15 5 2 8 22—26 12 (— 2)
— LAZIO (3) 15 6 6 3 32—22 18 (+ 2)
Napoli pare să-și fi revenit, însă partida cu Lazio ar putea iarăși întrista inimile suporterilor.
Pronostic: 1, X, 2

9. ROMA (15) 15 4 4 7 17—18 12 (— 2)
— SAMPDORIA (7) 15 5 6 4 28—26 16 (0)
Două echipe de la care se aștepta mai mult; iar Roma, în cazul altui eșec, s-ar vedea serios amenințată de... retrogradare.
Pronostic: 1, X

10. LUCCHESE (17) 18 2 8 8 13—19 12 (— 6)
— LECCE (2) 18 8 8 2 25—21 24 (+ 6)
Nemaiputînd ține pasul, cei din Lucca se vor consola cu gîndul că așa cum vor încheia duminică turul — pe un loc ce asigură... retrogradarea — așa vor încheia și... returul.
Pronostic: X, 2

11. PIACENZA (7) 18 7 7 4 20—14 21 (+ 3)
— COSENZA (4) 18 7 9 2 20—10 23 (+ 5)
Cosenza va trebui să-și strîngă rîndurile și să aducă un punct de la Piacenza, punct necesar „zestrei" pentru promovare.
Pronostic: X

12. SPAL (16) 18 3 8 7 12—22 14 (— 4)
— VERONA (9) 18 7 6 5 19—16 20 (+ 2)
Raportul de forțe converge spre un meci nul.
Pronostic: X

13. TERNANA (20) 18 1 6 11 11—32 8 (—10)
— CREMONESE (3) 18 9 5 4 37—22 23 (+ 5)
Cu numai un meci cîștigat, Ternana nu poate emite pretenții în fața lui Cremonese.
Pronostic: 2

Mica PUBLICITATE

VÎNZĂRI — CUMPĂRĂRI

• SC Imprimex SRL Deva vinde maşini de spălat Automatic şi Alba Lux, toate tipurile. Informaţii tel. 615062, 615934. (1550)

• VÎND cositor pentru lipit, discuri cu litere pentru maşina de scris Robotron, pulovere groase (46—48), pufoaică, palton negru cu guler blană (stofă englezească), diverse. Tel. 622802, zilnic orele 8—11, 17—20. (1551)

• VÎND purcică gestantă. Tel. 614355. (1546)

• VÎND casă în Rapolt, nr. 90, central, anexe, curent trifazic. Informaţii Simeria, tel. 661467, după ora 17. (1547)

• CUMPĂR casă, apartament, loc de casă, în Simeria sau Deva. Tel. 660823. (1553)

• CUMPĂR apartament 2 sau 3 camere în Orăştie, sau schimb cu garsonieră, confort sporit în str. Pricazului, nr. 55, ap. 10. Orăştie, tel. 647254. (1548)

• VÎND convenabil spaţiu comercial, Orăştie, str. Pricazului, zona pieţei, informaţii în str. I. Creangă, la chioşcul SC Flora, zilnic orele 6—16. (1557)

• VÎND motor Opel Ascona, 1600 cmc. pentru piese. Tel. 618327. (1558)

• CUMPĂRĂM garsonieră, lei sau valută. Tel. 614145. (1559)

• VÎND apartament 4 camere, gaz. Tel. 613244. (1562)

• VÎND camionetă, WLT 995 D 1986, capacitate 1,5 t x 8 mc. Orăştie, 647254. (1561)

• VÎND urgent rulotă comercială, nouă, preţ negociabil. Tel. 629492, Deva. (1565)

• VÎND televizor color Philips. Deva, tel. 621153. (1567)

• VÎND 100 oi. Şoimuş, nr. 154. (1563)

• VÎND o pereche boi (4—5 ani), com. Cerbăl, sat Merişorul de Munte, nr. 11. (1564)

• VINDEM clădiri fermă zootehnică în Herepeia. Informaţii tel. 605152. (1566)

• VÎND Dacia 1310, fabricaţie 1982. Deva, tel. 622321, după ora 16. (1568)

• VÎND Mercedes 240 Cobra, stare ireproşabilă. Deva, tel. 625968. (1578)

• VÎND orgă Yamaha DX 21, difuzor 250 W, 8 Ohmi, 15 ţoli, clarinet Amatti, abanos. Deva, tel. 621064. (1574)

• VÎND 10 tone lucernă, camion SR Diesel, stare bună. Băcia, nr. 250. (1576)

• VÎND convenabil casă în Simeria. Tel. 623409. (1579)

• VÎND autoturism marca Opel Comodore. Informaţii Hunedoara, str. Perintei, nr. 17. (1255)

• VÎND Renault 5 înmatriculat, stare perfectă. Deva, tel. 629536. (1580)

• SC Intercom SRL cu sediul în Hunedoara, bdul Dacia, 6 bis, magazin Marlboro, tel. 724232, 724251, vinde en gros portocale, preţ importator 205, preţ livrare 235, preţ vînzare 265. (1259)

• S.C. ARDELEAN vinde din stoc următoarele: frigidere, maşini spălat, maşini cusut, încălţăminte, detergenţi, hîrtie igienică 49 lei/buc., zahăr şi alte produse. Dorim să închiriem apartament la parter sau casă în oraşele din ţară. Informaţii la magazinul Ardelean din Deva, str. Horia, nr. 172, telefon 618879. (1498)

• SC ALFAR SA ARAD SERE, str. Zimandului, nr. 3, oferă răsaduri de tomate — plante mamă, sau repicate, soiuri de mare productivitate şi foarte timpurii — provenienţă Olanda. Se primesc comenzi prin magazinul nostru 40 din Deva, bdul Libertăţii, bl. L-2, tel. 611092 şi magazin 5 din bdul 1 Decembrie, bl. A, tel. 612981. Informaţii suplimentare la Sere Arad, tel. 0966/34512, 35601, 35701, interior 165, sau 153. (1536)

• VÎND urgent AUDI 80. Informaţii Deva, telefon 621376. (1428)

• CUMPĂR mărci, dolari, forinţi — ofertă serioasă. Deva, tel. 625493, 614156, 623488. (1429)

PIERDERI

• PIERDUT carnet şomer pe numele Radoane Emilia. Se declară nul. (1552)

• PIERDUT legitimaţie serviciu nr. 82006, eliberată de Uzina nr. 1 Hunedoara, pe numele Covaci Maria. Se declară nulă. (1257)

• PIERDUT carnet de student pe numele Barbu Bogdan Călin, eliberat de Universitatea Tehnică Timişoara, Institutul de Ingineri Hunedoara. Îl declar nul. (1430)

ÎNCHIRIERI

• OFER spre închiriere casă, ultracentrală, pentru privatizaţi. Deva, tel. 617530. (1555)

• OFER spre închiriere 5200 mp teren în municipiul Hunedoara. Relaţii tel. 611492, după ora 17, Deva.

OFERTE DE SERVICII

• SC LEGUME — FRUCTE SA BRAD organizează CONCURS pentru ocuparea unui post de CONTABIL ŞEF. Condiţii conform Legii 82/1991. Concursul va avea loc în data de 20. 1. 1993 la sediul societăţii. Informaţii la tel. 651530. (1549)

• SC Premagran SRL cu sediul în Simeria, str. Biscaria, nr. 1, angajează bărbaţi pentru activităţi productive, în domeniul prelucrării marmurei, zilnic între orele 14 şi 15. (1518)

• ANGAJĂM barmane cu cel puţin şase luni lucrate în domeniu, vînzătoare magazin, ambulanţi, muncitori întreţinere. Tel. 728433. (1256)

• EUROFRENDS organizează excursie în Turcia, perioada 20—25 ianuarie 1993. Preţ 10 500 lei. Informaţii la tel. 624033, sau 621840. (1501)

• SC Naghi & Zsok Deva angajează de urgenţă CROITOR cu o vechime de minim 2 ani în specialitate. Relaţii la sediul firmei din str. Mihai Viteazul nr. 112, sau tel. 616190. (1152)

• INCOTA Atlas Reisen Sibiu efectuează transport persoane şi pachete pe ruta Sibiu — Deva — Praga — Nurnberg — Heilbronn — Stuttgart, în 20 şi 27 ianuarie 1993. Informaţii şi înscrieri la tel. 618882, orele 16—21. (1135)

SCHIMBURI DE LOCUINŢE

• SCHIMB apartament 2 camere, ultracentral, cu apartament 3 camere, central. Tel. 611492, după ora 17. (1573)

DIVERSE

• CU autorizaţia 7557/27. 10. 1992 emisă de Consiliul Judeţean Hunedoara s-a deschis activitatea independentă reprezentată prin Benedek Margareta din Hunedoara, str. Eroilor, nr. 1/56, avînd ca obiect de activitate producere şi comercializare tricotaje. (1110)

• CU autorizaţia 7696/14. 12. 1992 emisă de Consiliul Judeţean Hunedoara s-a deschis activitatea independentă reprezentată prin Tutelea Nicolae din Hunedoara, bdul Dacia, nr. 13/7, avînd ca obiect de activitate comercializare mărfuri alimentare, industriale, confecţii blană, piele, tricotaje, încălţăminte etc. (1142)

COMEMORĂRI

• TRISTĂ şi neuitată va rămîne ziua de 14 ianuarie 1992, cînd se împlineşte un an de lacrimi şi durere de cînd, la numai 65 ani, ne-a părăsit pentru totdeauna dragul nostru soţ, tată şi bunic

VIOREL HETEU

„Nu vom uita niciodată/ Că ne-ai fost mîna cea dreaptă/ Domnul Dumnezeu cel Sfînt/ Să-ţi dea odihnă în mormînt,/ Iară Maica Lui cea bună/ Să-ţi dea multă lumină". Veşnic nemîngîiaţi soţia Eugenia, fiul Emil, nora Ana-Maria, nepoţelul Antonio-Siegfried, fiica Angela, ginerele Ianoş, nepoţica Augusta-Beatrice. Mulţumim tuturor celor care au fost alături de noi, la marea durere şi fulgerătoarea despărţire, de soţul meu drag şi scump, Viorel. (1473)

• „Chipul tău cel drag şi blînd/ Va rămîne pe pămînt/ Sufletul şi duhul tău/ De partea lui Dumnezeu". Cu profundă durere în suflet amintim că se împlinesc astăzi, 14 ianuarie 1993, doi ani de cînd moartea nemiloasă a răpit de lîngă noi, pe scumpul nostru soţ şi tată a doi copii, cel care a fost

MIHĂIŢĂ VULSAN

Te vom plînge tot restul vieţii noastre. Lenuţa, Andreea şi Andrei. Dumnezeu să-l odihnească în pace! (1245)

• ASTĂZI, 14. 01. 1993, se împlinesc 2 ani de cînd ne-a părăsit unicul şi prea scumpul nostru fiu

VULSAN MIHĂIŢA

din Hunedoara.

„Dacă sufletul meu, Doamne,/ Prea devreme Tu l-ai vrut,/ Mîngîie Tu, Doamne Sfinte,/ Pe cei care m-au pierdut". Dumnezeu să aibă grijă de tine, să te odihnească!

Părinţii şi copiii. (1421)

DECESE

• FRATELE Viorel, cumnata Olga, nepoata Viorica anunţă cu durere moartea fulgerătoare a celui care a fost

BODREAN IULIAN

în vîrstă de 47 ani.

Înmormîntarea — sîmbătă, 16 ianuarie, ora 13, în satul Măgura.

Nu te vom uita niciodată! (1431)

• ÎMPĂRTĂŞIM durerea nemărginită a Tatianei Hent, acum cînd soarta nemiloasă l-a răpit pe dragul ei soţ

VIOREL

Sincere condoleanţe. Salariaţii Societăţii Comerciale Morărit-Panificaţie Deva. (1572)

• SOŢIA Zefi din Cîrneşti, fiica Mirela din Ploieşti şi fiul Petrică din Deva anunţă cu adîncă durere decesul lui

IOAN LAŢA

din Cîrneşti. Înmormîntarea va avea loc la Ploieşti, str. Călimăn, nr. 38, azi, 14 ianuarie 1993. (1533)

• FAMILIA Jula Petru din Deva este alături de familia Junea Virgil din Hunedoara în aceste momente grele pricinuite de dispariţia mamei soacre. (1584)

SOCIETATEA COMERCIALĂ ROMÂNO-GERMANĂ „STEELCO" S.R.L.

Cu sediul în Deva, bdul Decebal, bloc R, parter (lîngă DEVASAT)

Angajează de urgenţă contabil (ă) în următoarele condiţii: contabilitate pe calculator (experienţă minimum 3 ani); cunoaşterea a două limbi străine (obligatoriu germana); posesor permis conducere.

Informaţii suplimentare la sediul societăţii între orele 9—17. (1198)

SOCIETATEA COMERCIALĂ „AGROTUR" SRL DEVA — ŞOIMUŞ

Vinde agenţilor economici şi unităţilor comerciale, prin depozitul de la baza de agrement Şoimuş (Camping), la preţ şi cu adaos comercial mic

- **Portocale**
- **Lămîi**
- **Banane**
- **Alte produse din import**

Doritorii se pot adresa direct la Baza Şoimuş sau pot comanda produsele la telefon 668189 — Şoimuş. (21)

CORATRANS SA

S.C. „CORATRANS" SA

Cu sediul în Deva, str. Horea, nr. 12—14.

Organizează în ziua de 19. 1. 1993, ora 8,30, licitaţie pentru vînzarea următoarelor mijloace fixe:

- **autobuz IKARUS—256 — preţ începere licitaţie 5 700 000 lei**
- **autobuz IKARUS—256 — preţ începere licitaţie 5 000 000 lei**
- **autobuz IKARUS—255 — preţ începere licitaţie 4 700 000 lei**

Relaţii suplimentare se pot obţine la sediul societăţii sau la tel. 612160, 612161 — compartiment producţie. (28)

S.C. „CORATRANS" S.A. DEVA

Organizează în data de 25. 1. 1993, ora 10. concurs pentru ocuparea următoarelor posturi:

- **2 posturi de economist**
- **1 post de contabil**

Condiţii: studii corespunzătoare şi minimum 5 ani vechime în specialitate.

Relaţii suplimentare la sediul societăţii şi la telefon 612160, 612161 — compartimentul economic. (29)

S.C. „TRANSILVANIA" SA DEVA

Vinde en gros zahăr şi portocale la preţ foarte avantajos. Relaţii la telefon 617309, birou comercial sau 624829, depozit de mărfuri. (25)

SOCIETATEA COMERCIALĂ „CORVINUL" SA HUNEDOARA

Cu sediul în Hunedoara, str. Moldovei, nr. 8.

În conformitate cu prevederile Legii nr. 31/1990 şi H.G. nr. 140/1991 organizează în data de 29 ianuarie 1993, ora 10, la sediul societăţii, licitaţie pentru preluarea în locaţie de gestiune a unităţii Bar „DIANA" din Hunedoara.

Documentele cu privire la condiţiile de preluarea în locaţie de gestiune pot fi consultate la sediul societăţii.

Informaţii la telefon 12316, consilier juridic Băloiu Tiberiu. (27)

CONSILIUL LOCAL AL COMUNEI GEOAGIU

- **Angajează cioban pentru comună.**

Ofertele se vor depune la sediul primăriei pînă la data de 27 ianuarie 1993.

SOCIETATE COMERCIALĂ DIN ALBA IULIA

Vinde en gros:

- **confecţii şi încălţăminte China.**

Relaţii la telefon 096/824212, după ora 18. (24)

Ziar editat de S.C. „CUVÎNTUL LIBER" S.A. J/20/618/1991 Cont 30 70 50 601 B.C. Deva. Deva, 2700, str. 1 Decembrie, 35, jud. Hunedoara
Telefoane: 611275, 612157, 611269, 625904, fax 618061. Întreaga răspundere pentru conţinutul articolelor publicate o poartă autorii acestora.
Tiparul executat la S.C. „POLIDAVA" S.A. DEVA