EVOLUȚIE FĂRĂ PRECEDENT A STĂRII INFRACȚIONALE

Interviu cu dl lt. col. Dumitru Ioan Arsenie, șeful Inspectoratului de Poliție al județului

— Domnule Arsenie, la nivel național, în prima jumătate a acestui an, starea infracțională a cunoscut o recrudescență nemaiîntâlnită de la al doilea război mondial încoace. Mai exact ,a crescut cu 28 448 de infracțiuni față de primul semestru al anului trecut. Care este situația în județul Hunedoara?

— Chiar dacă afirmațiile par puțin exagerate, este momentul să subliniem o evoluție fără precedent a stării infracționale în general, iar pe plan județean aceasta se materializează în constatarea a 3 062 de infracțiuni, cu 255 mai multe decât în perioada similară a anului trecut. Dintre acestea, 1 660 sunt infracțiuni de natură judiciară, 1 084 economice, iar 318 de altă natură. Se constată comiterea multor infracțiuni prin violență — 163, precum și a 564 de furturi din locuințe, 291 din autovehicule, 143 înșelăciuni în paguba avutului public și privat.

— România se situează astăzi între primele cinci țări din Europa în privința omorurilor, tentativelor de omor, loviturilor cauzatoare de moarte, violurilor, tâlhăriilor etc. Cum apreciați „contribuția" județului la această situație ?

— Este foarte adevărat că în „topul" european ocupăm un loc fruntaș în acest domeniu. Județul nostru a înregistrat 20 de omoruri, 6 tentative de omor, 18 vătămări corporale grave, 21 violuri, 86 tâlhării și 12 ultraje. Analiza cauzelor acestor infracțiuni, cu scuzele argumentației „pro domo" s-au datorat, în mare parte, unor factori de ordin exogen poliției, majoritatea fiind comise în locuințe, pe fondul consumului de alcool, din motive de răzbunare sau gelozie.

— Și dacă tot ne raportăm la ceea ce se întâmplă în țară, unde se constată o creștere de 50 la sută și a infracțiunilor de dare și luare de mită, ce ne puteți spune despre județ. Practic, despre corupție ?

— Corupția ca fenomen infracțional, cu un pericol social deosebit de grav în etapa pe care o traversează societatea românească, se manifestă cu mare frecvență în toate sferele vieții economice și sociale. Deși sunt cuprinse în capitolul „infracțiuni de serviciu sau în legătură cu serviciul" din Codul Penal, din categoria așa-zisele infracțiuni de corupție fac parte doar „darea și luarea de mită", „primirea de foloase necuvenite", și „traficul de influență". Lupta împotriva corupției s-a exprimat ca obiectiv distinct în programul de guvernare, iar ca urmare a concluziilor desprinse din analiza situației operative și din cercetarea infracțiunilor de corupție, prin ordin al ministrului de interne, în cadrul serviciilor economice din fiecare inspectorat de poliție, s-au constituit birouri de combatere a corupției și contrabandei. De asemenea, prin Legea nr. 83/1992 s-a stabilit că infracțiunile de corupție, dacă sunt flagrante, se urmăresc și se judecă în conformitate cu procedura de urgență. În celelalte situații, termenul de soluționare este de 20 de zile. Este suficient, cred, să amintesc că numai în semestrul I al anului curent, poliția județului a documentat 62 de infracțiuni de corupție comise de 37 de persoane.

— De mai bine de trei ori a crescut și numărul cetățenilor străini care au comis infracțiuni pe teritoriul României. La noi care este situația ?

— Într-adevăr, se constată o prezență tot mai activă a cetățenilor străini în peisajul infracțional din județ. Au fost depistați, cercetați și deferiți justiției 15 cetățeni străini, unii dintre aceștia comițând fapte cu un pericol social deosebit. Este și cazul ucrainenilor Gorbenco Fedor Fedorovici, Mirus Victor Ivanovici și Serghienko Anatoli Evgheneevici, care, prin amenințare, au soli-

VALENTIN NEAGU

(Continuare în pag. a 2-a)

CUVÂNTUL LIBER

COTIDIAN INDEPENDENT

ANUL V
NR. 911
SÂMBĂTĂ, 10 — DUMINICĂ, 11 IULIE
1993
8 pagini — 25 lei

CĂLAN

Pesimism, dar și speranțe

● Orașul deține recordul în privința șomajului ● S-a instalat o psihoză vizavi de șomaj ● Desfacerea mărfurilor scade văzând cu ochii. ● Un viitor sumbru. ● Industria merge prost, servicile la fel. ● E dureros că orașul va deveni poate un sat. ● Gânditori și oameni ai Călanului vor trebui să găsească soluțiile redresării. (Ideile inserate aparțin d-lui Mihai Negesc, primarul Călanului).

DE VORBĂ CU VICEPRIMARUL

— Stimate dle Florin Șaptelei, sunteți viceprimarul orașului Călan. Care sunt problemele importante aflate pe agenda consiliului local ?

— Toate sunt importante, dar problema principală este asigurarea condițiilor de viață a locuitorilor Călanului — respectiv locuri de muncă, locuințe, condiții de învățământ și sănătate. Avem în atenție aprovizionarea populației cu produse agroalimentare. Concură la aceasta unitățile de profil din cadrul S.C. „Streiul" S.A., cât și cele 15 asociații private.

— Cum vă gândiți să asigurați noi locuri de muncă șomerilor proveniți de la S.C. „Sidermet"?

— Prin dezvoltarea industriei mici și a prestațiilor de servicii vom crea noi locuri de muncă. E drept că nu suficiente pentru numărul actual al celor în căutare de lucru.

— Dar locuințe ?

— Se știe că Guvernul nu a asigurat fonduri pentru construcția de locuințe. Avem în fază de structură două blocuri, cu 58 de apartamente, în orașul nou. În cadrul consiliului local am hotărât vânzarea lor prin licitație, în stadiul în care se află. Intenționăm să reparăm blocul 11 din strada Bradului (fostul hotel) și să-l repartizăm combinatului și altor unități pentru familiile care locuiesc în căminul de nefamiliști.

— Domeniul sănătății cum este ajutat ?

— Începând cu 1 iunie, ne-au fost date spre administrație Secția exterioară Călan și Policlinica. Le-am asigurat, din buge-

(Continuare în pag. a 2-a)

CONVERSAȚII

Țara ca scenă

Vocea caldă, cristalină, a interpretei de pe scenă, se revarsă cu largă amplitudine peste mulțime, face să vibreze deopotrivă dealurile și văile.

— Cine v-a înzestrat cu acest har, dnă Sava Negrean Brudașcu ?

— Părinții mei și bunul Dumnezeu. Și poate că Țara Sălajului, unde m-am născut, sau poate chiar România, a cărei fiică sunt.

— Cântați de mulți ani. Ați și călătorit mult. Cum este prin altă lume ?

— Am bătut, într-adevăr, destule meridiane ale globului. Doi ani și jumătate am stat în Orient și opt luni în America. Nicăieri, însă, nu mă simt ca în țara mea, ca pe pământul unde m-am zămislit și unde-mi sunt

DUMITRU GHEONEA

(Continuare în pag. a 2-a)

STOP ! S.C. „CARITAS" LA DEVA !

S.C. „Caritas" va deschide, începând cu data de 12 iulie 1993, ora 8, o sucursală în orașul Deva pentru sistemul de întrajutorare, pe strada 22 Decembrie, nr. 178 A.

Vă așteptăm cu încredere !

Vom reveni ulterior cu alte amănunte. (6498)

FAX

SCURTĂ ISTORIE A „CELOR ȘAPTE"

Ideea reunirii liderilor celor mai dezvoltate state ale lumii, pentru a găsi soluții la problemele economice grave cu care erau confruntate, a fost lansată, în anul 1975, de fostul președinte francez Valery Giscard d'Estaing.

Giscard d'Estaing încerca astfel să asigure un cadru mai favorabil exportatorilor francezi, afectați de creșterea cursului francului în raport cu dolarul, după ce președintele Richard Nixon bulversase sistemul monetar internațional, suspendând în 1971 conversiunea în aur a devizelor americane deținute în mod oficial.

În 1977, reuniunea s-a lărgit, incluzând și Comunitatea Europeană. Inițial, aceste întâlniri erau concepute ca un forum de coordonare a politicilor economice, cu scopul soluționării problemelor comune și s-au desfășurat pe această bază până la întâlnirea de la Veneția, din 1980, care a devenit un punct de cotitură deoarece atunci adversitatea dintre Est și Vest a pus în umbră alte chestiuni. În acest interval a intrat în scenă și Mihail Gorbaciov, venit la conducere la Moscova după moartea lui Constantin Cernenko.

La fiecare dintre reuniunile desfășurate între 1987 (Veneția) și 1990 (Londra), „Cei șapte" au încercat să evalueze implicațiile ofertelor de pace ale lui Gorbaciov și ale retoricii perestroikiste asupra securității globale.

După dezmembrarea Uniunii Sovietice, în decembrie 1991, reuniunea G-7 — până atunci un club antisovietic al aliaților occidentali — a suferit o schimbare majoră.

La reuniunea de anul trecut, de la Munchen, „cei șapte" au decis să acorde un ajutor masiv Rusiei și au discutat cu președintele Boris Elțân. Anul acesta, însă, se pare că entuziasmul favorabil ajutorului multilateral a mai scăzut, acest lucru putând fi și rezultatul faptului că aliații și-au exprimat îngrijorarea în legătură cu vânzarea de submarine, avioane de luptă și rachete rusești Iranului, Chinei și Indiei.

(Rompres)

FLASH!

⊙ FORMULARE NOI LA VAMĂ. De puțin timp, la Vama Simeria — și nu numai aici — s-au introdus formulare noi de declarații vamale, mai complete, mai complexe, care iau mai mult timp pentru completare. Este bine ca agenții economici care prestează activități de import-export să-și ia măsuri organizatorice când se prezintă cu mărfuri la vămuire, pentru a nu intra în criză de timp. (D. G.).

⊙ TOATĂ LAUDA ! De curând, dl Ioan Săcui, gospodar de frunte în satul Luncani, comuna Boșorod, a predat la fondul de stat patru capete tineret bovin și un porc. Harnicul gospodar a câștigat peste 1 350 000 lei. Mai are în curte patru viței, multe alte animale, păsări etc. Toată lauda pentru munca omului, pentru vrednicia lui. (GH. I. N.).

⊙ REȚINUȚI. Au fost reținuți Dorel Becheru, muncitor la R.A.G.C.L. Petroșani și Nicolae Apostol din Petrila. Primul, pentru comiterea mai multor înșelăciuni, al doilea pentru scandal în locuri publice. Poate în timpul cât vor sta după gratii vor învăța ceva. (V. N.).

⊙ S-AU DUS BOII ! Cea mai faină pereche de boi din satul Bobaia, comuna Boșorod, o avea dl Ioan Grecu. Mândrii boi s-au dus, au fost predați la stat. Gospodarul a luat pentru cei doi plăvani peste 800 000 lei. Acum crește alții. (GH. I. N.).

⊙ VREM SĂ SERVIM CÂT MAI BINE. Pe strada Horea, din Deva, dna Angela Lazăr a deschis o unitate sub firma „Agrem-Prod" S.R.L. Curată, bine aprovizionată. Dar... La redacție a venit dl Kovacs Ladislau, din Deva. Ne-a adus o sticlă de bere. Murdară. Îl costase 240 de lei. Am dus-o noi la dna patroană, care a precizat : „Uneori în lăzile cu bere se strecoară și câte o sticlă nespălată. Dar dacă clientul o vede, eu o schimb pe loc". (GH. I. N.).

⊙ HOȚUL. De la Exploatarea Minieră Ghelari s-au furat recent cupru, plumb și cablu multifilar. Hoțul s-a dovedit a fi Roman Tuza din localitate. I s-a întocmit dosar penal. (V. N.).

FLASH!

FAX

PESIMISM, DAR ŞI SPERANŢE

CĂLAN

(Urmare din pag. 1)

tul local, până la finele anului, suma de 23 400 000 de lei, care va fi utilizată pentru alimente, îmbrăcăminte, reparaţii curente. Din punct de vedere financiar, sănătatea se situează pe primul plan.

— Cine administrează creşa şi grădiniţa ?

— Deocamdată sunt ale nimănui. Ne gândim că ar fi bine să se afle direct sub autoritatea primăriei. Oricum, nu putem rămâne pasivi faţă de condiţiile copiilor oraşului nostru. Din punct de vedere umanitar, intenţia noastră este să le ajutăm.

ÎN CURS DE FINALIZARE

Aflăm de la primărie că în trei dintre cele 12 sate din raza oraşului — în Strei, Călanu Mic şi Streisăcel — s-au finalizat măsurătorile şi punerea în posesie a terenurilor, conform Legii 18/1991. În celelalte localităţi, acţiunea — întârziată din cauza lipsei de specialişti — continuă, fiind în curs de finalizare.

UN GÂND

„Toţi cei pe care ne leagă ceva comun de aceste locuri, de aşezările de pe Valea Streiului, în care ne-am născut şi am crescut, va trebui să gândim, să facem ceva pentru ca să nu dispară oraşul — spunea dl Octavian Dumulescu, consilier. Cu toate greutăţile, cu toate problemele existente acum, aici, n-aş pleca în altă parte, în altă ţară. Nu fac politică ; admir însă la numeroşi oameni politici calităţile umane, cultura şi inteligenţa, indiferent de orientarea lor, de partidul din care fac parte".

CALITATE, RESPECTAREA TERMENELOR DE EXECUŢIE — DEVIZA SOCIETĂŢII

Societatea comercială „Metaloterm" S.R.L. Călan funcţionează din 1991 ca societate cu răspundere limitată şi cu un beneficiu, la finele lui 1992, între 8 şi 9 milioane de lei. „Banii au fost investiţi în totalitate — preciza dl Mihai Dan, patronul firmei — în dezvoltarea societăţii". Obiectul de activitate : execuţie, montaj, reparaţii utilaje şi instalaţii termoenergetice, industriale şi civile, instalaţii gaze naturale, confecţii metalice, prelucrări mecanice ca şi transport de persoane şi materiale, activitate comercială şi de import-export. Dintre cei 40 de angajaţi, 8 au fost preluaţi de la „şomaj", cu alţi 20, tot din cadrul şomerilor, încheindu-se contracte de prestări servicii. Reglarea forţei de muncă se face în funcţie de cerinţe, punându-se accentul pe calitate, siguranţă în exploatare, respectarea termenelor de execuţie.

În prezent, societatea este implicată în realizarea termoficării oraşului, lucrare pe care o va realiza în cooperare cu R.A.G.C.L. Călan.

ROMÂNIA — FRANŢA PRIN DOUĂ ASOCIAŢII DE PRIETENIE

Cu obişnuita-i deschidere faţă de semeni, cu sinceritate şi gând frumos pentru binele aproapelui, dna dr. Lidia Dobrei, consilier, ne spune : „S-au înfiinţat în zonă două asociaţii româno—franceze, respectiv asociaţia liceenilor „Elie Faure" şi asociaţia adulţilor — „Prietenii Girondeului", care au ca scop întreţinerea relaţiilor pe plan cultural şi social şi aducerea în Călan a unor investitori din zona Bordeaux, în scopul redresării economice a oraşului. În cel mult o lună de zile, va sosi prima delegaţie franceză, cu care se va studia posibilitatea încheierii unor contracte, urmând ca primarii a cinci oraşe franceze şi reprezentanţi ai Consiliului General din Departamentul Gironde să fie oaspeţi ai Călanului. „Acceptăm înscrierea în organizaţia adulţilor — spune dr. L. Dobrei — a tuturor celor care doresc aceasta, cunoscători ai limbii franceze ,dar şi doritori de a şi-o însuşi".

S.C. „STREIUL" S.A. SOLUŢII SALVATOARE

Din datele puse la dispoziţia presei de dl. Mircea Pavel, directorul S.C. „Streiul" S.A. Călan, reiese că societatea se află pe un drum ascendent. Recuperând, în prima jumătate a anului în curs, o mare parte din pierderile înregistrate în '92, s-a reuşit rentabilizarea unor unităţi, deci a firmei. Aport însemnat la acest salt l-au avut magazinul de încălţăminte şi alimentara nr. 3, ambele situate în Oraşul Nou. În aceeaşi idee, a rentabilizării, s-a desfiinţat restaurantul „Piaţă", spaţiu căruia i se va da o altă destinaţie.

NEÎNŢELEGERI, URMATE DE DEMISIA DIRECTORULUI

Vorbind despre problemele Călanului, nu putem omite revolta spontană care a avut loc vineri, 2 iulie, la S.C. „Sidermet" S.A., datorată faptului că administraţia societăţii n-a ajuns la o înţelegere cu sindicatele privind negocierea salariilor. Oferta administraţiei s-a situat sub limita ajutorului de şomaj. Directorul şi-a depus demisia, deoarece n-a putut să rezolve solicitările (adică anularea penalizării de 40 la sută). „Dar atât se poate da, este o realitate" — spun oameni cu minţi limpezi, echilibrate. Se apreciază că directorul a fost victima propriei bunătăţi, a firii lui prea blânde. „Rea-voinţă nu i se poate imputa. Întrebarea este: cine se va angaja să conducă destinele societăţii confruntate cu atâtea probleme ?".

• UNA ÎN PROIECT, ALTA PE TEREN

Există la consiliul local un proiect de amenajare a Staţiunii balneoclimaterice Călan, realizat în urmă cu doi ani de către Direcţia tehnică din cadrul Consiliului Judeţean, pe locul fostelor băi. Dar particularul căruia i s-a dat spaţiul n-a realizat aici nimic, doar că a exploatat cele două bazine mici, descoperite, percepând o taxă de intrare. Nu sunt respectate nici condiţiile minime de igienă. Regretul orăşenilor este că nu s-a investit aici pentru a se realiza un obiectiv modern şi util, după proiectul arhitecţilor.

PIERDERI DE APĂ

În multe dintre cele 3380 de apartamente există pierderi foarte mari de apă, nejustificate. Se simte nevoia unei echipe de intervenţii pentru remedierea defecţiunilor şi stoparea pierderilor, ca şi pentru repararea unor instalaţii sanitare defecte. R.A.G.C.L. şi-a propus constituirea unei echipe de meseriaşi, care să facă verificări în fiecare apartament şi, contracost, să intervină unde este cazul. Totul a rămas, însă, în fază de intenţie. De ce ? Poate că prin asociaţiile de locatari s-ar putea realiza contravalele pentru depistarea „leneşilor" neglijenţei.

DE LA OAMENI ADUNATE...

• **Viaţa spirituală**, activitatea sportivă sunt în Călan aproape inexistente. În vreme ce au proliferat birturile şi barurile, au dispărut terenurile de sport, popicăria, iar casa de cultură nu mai are destinaţia iniţială • Ar trebui schimbată mentalitatea oamenilor vizavi de democraţie ; ea înseamnă totuşi respectarea legii, nu „ceea ce vreau" • Dacă nu vom face cultură, nu vom învinge • Firme cu activitate de producţie sau prestaţii sunt prea puţine ; toată lumea face comerţ, cu toate că s-au mai pierdut, pe traseu, unele buticuri • La căminul de nefamilişti un pat costă 3 000 de lei ; o familie din trei persoane trebuie să plătească, pentru minimum două paturi, adică 6 000 de lei. Nu-i exagerat ? • Ar fi necesar un post al poliţiei în ON. Spaţiul a existat, dar nu l-a ocupat nimeni • Psihoza şomajului a cuprins tot mai mult teren. Tragedia este cu cei care nu au nici şomaj şi nici ajutor social.

Reportaj realizat de ESTERA SÂNA

Ţara ca scenă

(Urmare din pag. 1)

rădăcinile. Aici este viaţa mea, aici sunt rosturile mele, aici este neamul meu.

— Şi, ca să localizăm mai exact, la Braşov, nu?

— Nu. Am intrat prin concurs la TV Cluj, în oraşul în care am terminat în 1973 Facultatea de Filologie, şi unde mă aşteaptă întotdeauna cu dragoste fiica mea, de 16 ani, care şi cântă, dar mai ales îmi pune uneori întrebări grele.

— De pildă..

— Bine, mamă, dar scena ta este ţara întreagă? Nu ţi-e greu, mămico ?

— Şi ce-i răspundeţi ?

— Nu mi-e greu, mi-e foarte greu. Însă ţara, da, este scena mea, ţara, da, este casa mea. Creşul meu este şi-mi slujeşte ţara cu ce mi-a dat Dumnezeu mai de preţ, cu vocea mea. Să-i fac pe oameni mai buni, mai fericiţi.

— Ce iubiţi dvs. mai mult ?

— Pământul românesc... Şi România mare. Ţara. Iar Ardealul îl port lângă inimă. Sigur, şi mulţi aceştia minunaţi, în mijlocul cărora vin cu nemărginită plăcere şi voi veni mereu cât oi trăi şi-oi fi sănătoasă.

— Dvs. nu faceţi politică ?

— N-o agreez. Şi nici pe colegele care cochetează cu politica. Cred că trebuie să facem fiecare ceea ce ştim mai bine. Mi s-a propus şi mie să candidez pentru senat. Mai ales că am şi privilegiul de a fi o cântăreaţă cu ştiinţă de carte. Cum sunt şi alte colege ale mele, de altfel. Însă raţiunea mea este să cânt şi să cred în Dumnezeu. Căci Dumnezeu este în noi şi în toate.

Dorinţa de căpătuială...

Dacă înainte de '89, tentaţia banului în rândul oamenilor scăzuse, deoarece n-aveai ce să cumperi cu ei ,după revoluţie, banul a devenit pentru mulţi, pe drept cuvânt, „ochiul dracului".

Dorinţa de căpătuială, în concepţia unora, cunoaşte proporţii incredibile. Unii sunt în stare să golească ţara de toate bunurile materiale şi spirituale, indiferent că aparţin sau nu patrimoniului naţional, pentru un pumn de mărci sau dolari. Conducându-se după principiul „nu banii aduc fericirea, ci numărul lor", aspiraţia acestora spre înavuţire nu cunoaşte margini. Ei încalcă legile, ignoră bunul simţ şi folosesc cele mai abjecte procedee.

Se sparg biserici, muzee, case memoriale. Se devastează magaziile din fabrici şi uzine. Se fură obiecte de artă, icoane, sfeşnice, tablouri, podoabe, mercur alb şi roşu şi alte lucruri de valoare. Toate pentru un singur scop : de-a fi duse dincolo... Şi astfel unii îşi vând şi conştiinţa de român pentru un pumn de arginţi, renunţând cu o uşurinţă condamnabilă la obiectele ce atestă originea neamului nostru sau reprezintă datinele, obiceiurile şi tradiţiile noastre strămoşeşti. Dorinţa de căpătuială degradează fiinţa umană în teribila goană după înavuţire.

Pentru străini, obiectele spre vânzare au valoare civică sau de unicat, dar pentru noi o valoare morală şi istorică, la care aceşti răufăcători n-au cugetat niciodată. Gândirea lor limitată sau dementă se rezumă doar la valoarea materială a obiectului şi la dorinţa lor de îmbogăţire cât mai grabnică şi oricum. Pentru aceşti duşmani ai naţiei române şi actele lor de vandalism (şi, din păcate, mulţi dintre ei ,aflaţi încă în libertate) nu avem oare legi care să le dea răsplata cuvenită pentru „munca depusă"? Legislaţia prea indulgentă a ţării noastre „îi încurajează", în loc să-i oprească de la apucăturile lor bolnave.

Dar şi aşa „indulgentă", legea trebuie aplicată, astfel încât să le piară unora dorinţa de căpătuială.

LIVIU LUCACIU,
Baia de Criş

EVOLUŢIE FĂRĂ PRECEDENT A STĂRII INFRACŢIONALE

(Urmare din pag 1)

citat suma de 300 000 de lei la 24 de turişti — conaţionali — cazaţi la hotelul „Petroşani" din municipiul cu acelaşi nume. Un alt cetăţean ucrainean, Vladislav Vladimirovici-Popov, din Cerkansc, a fost prins în flagrant în noaptea de 6/7 iunie a.c., spărgând magazinul alimentar „Vera-Comimpex" S.R.L. Deva. Actualul context infracţional internaţional ne îndreptăţeşte să apreciem că în perioada următoare ne vom confrunta cu o multitudine de infracţiuni comise de cetăţeni străini, atât la regimul legislaţiei economice, la legislaţia rutieră, cât şi contra vieţii, sănătăţii şi integrităţii corporale ale cetăţenilor.

— Ca deosebit de gravă este apreciată delincvenţa juvenilă. Cele 8 212 infracţiuni comise în ţară pe primele şase luni ale lui '93, faţă de 10 371 în întreg anul trecut, sunt mai mult decât edificatoare. Unde se situează judeţul în această privinţă ?

— Delincvenţa juvenilă reprezintă un subiect de discuţie şi analiză la nivelul multor foruri interne şi internaţionale. Semnalul de alarmă a fost tras, strategiile de estompare a fenomenului se deosebesc de la ţară la ţară, evident ţinându-se cont de condiţiile concrete ale fenomenului infracţional pe această linie. În judeţul nostru în primele şase luni ale acestui an, un număr de 212 minori au fost cercetaţi pentru comiterea unor acte penale. Dintre cauzele acestei delincvenţe consider demne de reţinut şomajul tinerilor, condiţiile vieţii moderne, pierderea sensului autorităţii şi disciplinei, liberalizarea moravurilor, clemenţa judiciară şi, nu în ultimul rând, insuficienţa efectivelor de poliţie. Toate acestea pe fondul situaţiei economico-sociale, a crizei culturale şi a celei a valorilor, şi, mai ales, a defăimării instituţiilor de socializare (familie, şcoală).

— Într-un interviu anterior ne-aţi declarat că poliţia judeţului controlează situaţia operativă. Era cu aproximativ o jumătate de an în urmă. Acum ce ne puteţi spune ?

— A controla situaţia operativă este o noţiune puţin forţată, în sensul că această noţiune este înţeleasă doar de profesionişti în materie de poliţie. Altfel spus, aceasta înseamnă stăpânirea pârghiilor necesare organizării şi punerii în aplicare a strategiilor menite să prevină şi să reprime operativ orice încălcare a legilor statului. Îmi menţin afirmaţia că şi în momentul de faţă, cu toate lacunele de ordin tehnic şi ale efectivelor, poliţia judeţului Hunedoara este în măsură să intervină operativ pentru soluţionarea evenimentelor survenite pe raza de competenţă, în scopul înfăptuirii în bune condiţii a actului de justiţie.

— Fiindcă aminteaţi, în dotarea tehnică şi umană a poliţiei judeţului s-a schimbat ceva ?

— Cu toate că, atât din punctul de vedere al dotării tehnice cât şi al efectivelor, situaţia este necorespunzătoare, trebuie să recunoaştem preocupările Ministerului de Interne în această direcţie, îndeosebi în suplimentarea mijloacelor auto. Nutrim speranţa că în viitorul apropiat vom avea asigurate, la nivelul imperativelor profesionale, atât mijloacele tehnice cât şi efectivele necesare, pentru a realiza o creştere a calităţii serviciilor către populaţie.

— Există, dle Arsenie, în judeţul Hunedoara, zone cu un plus de predispoziţie pentru infracţiune ? Dacă da, care sunt şi în ce privinţe?

— Nu putem face o distincţie între zone cu predispoziţii şi zone fără predispoziţii pentru infracţiune. Acest lucru este „dirijat" de anumite cauze care generează şi condiţii care favorizează fenomenul infracţional. Privite din acest punct de vedere, se pare că infracţiunile prin violenţă marchează o evoluţie constant ridicată în Valea Jiului.

— Ce credeţi că ar trebui făcut pentru ca această situaţie infracţională explozivă să fie stăvilită ?

— Se pare că strategiile corelate în acest scop se leagă de trei noţiuni esenţiale : prevenire, combatere (represiune) şi — foarte important — solidaritate între factorii prin lege abilitaţi să contribuie la prevenirea şi stoparea fenomenului infracţional. Apreciez că această ultimă componentă prezintă actualmente o importanţă deosebită şi trebuie luată în calcul la modul cel mai serios. Desigur, preocupările sunt multiple. Noi suntem ferm angajaţi în rezolvarea operativă a tuturor sesizărilor cetăţenilor. După cum am mai afirmat, imperativul perioadei actuale este creşterea calităţii serviciilor către populaţie. Numai astfel cred că vom putea fi de folos în eliminarea sentimentului de insecuritate publică ce s-a manifestat în rândul unor categorii de cetăţeni.

In exclusivitate pentru „Cuvântul liber"

Din îndepărtatul Rhode Island — S.U.A. ne trimite câteva articole dl CORNEL MANDULA, acum cetățean american, dar care a trăit și a lucrat în județul Hunedoara, fiind nevoit să părăsească țara datorită persecuțiilor regimului comunist. Seria de trei articole pe care le publicăm în pagina de față ni-l vor înfățișa pe autor așa cum este și, totodată, vor rememora fapte la care mulți dintre cititorii noștri au fost martori, au auzit vorbindu-se despre ele, sau le află acum. Redacția publică aceste articole doar cu mici intervenții pentru a pune de acord textul cu noile norme ortografice, fără a altera cu nimic forma și conținutul lor.

Eu, proorocul (I)

Deci să fie clar. Sunt un prooroc. Nu vă rădeți și nu legănați din cap cum am făcut eu, când o tânără americană de vreo 22 de ani, mamă a doi copii plus o fetiță semănată de un românaș, mi-a dat un telefon să-i povestesc despre România, că vrea să-i scrie istoria. Istoria României. Știa și românește, dar un singur cuvânt. Știa cum se zice pe românește la semănătoarea românașului cu pricina. Și mai știa că România se află undeva prin Rusia. — „Vorbesc serios", a insistat ea. Mi s-a pus un nod în gât și era să mă sufoc. Cât despre mine, și eu vorbesc serios, iar dacă cineva mă crede nebun, să știe că nu e primul, fiindcă cu vreo 16—17 ani în urmă alții m-au trimis la spitalul de psihiatrie din Gătaia pentru a nu mai proroci. Aceasta e adevărul, fiindcă proroceam împotriva sistemului care abuza împotriva legilor Statului, împotriva principiilor de bază ale Constituției și chiar a Statutului P.C.R. Dar mai ales pentru că oameni de la toate nivelele s-au alăturat viziunilor mele concurând la evitarea unor catastrofe inițiate de marii dușmani ai poporului român. Așa că nu sunt un prooroc de care puteți găsi cu mile, ce merg prin biserici și proorocesc venirea Domnului să judece lumea și cheamă oamenii la pocăință, strâng bani și daruri, își cumpără case și le crește burta pe seama marilor proorociri. Eu, proorocul, am intrat în partid, am ocupat funcții tehnice, am bătut cu pumnul în masă, am ridicat glasul, am plâns, am scrâșnit din dinți și nu am lăsat să fie călcate în picioare legile țării în dauna celor ce însăși sunt țara. Și acum puteți, de simțiți nevoia, să legănați din cap pentru un prooroc trimis 8 ani printre nebuni ca să îmi confirme diagnosticul de „atipic", cu alte cuvinte, contrar tipului din sistemul în care mă aflam, „pe fond filosofic, reformator"... — Reformator, hai mai treacă, meargă dar ca filosof mai că ar putea da mâna cu fata aceea de care am amintit la început.

Așa că 8 ani nu am mai deranjat sistemul secerii și al ciocanului cu proorocirile mele. Chiar și cei ce au concurat la punerea în aplicare a ideilor mele și la alte acte, în favoarea poporului, în acest interval unii au căzut în dizgrație și au fost mutați de ici colo, alții au plătit mai scump, iar alții și-au luat zborul peste hotare, ca să-și continue lupta. În 1985 mi-a venit și mie ocazia să fac la fel. Astfel am ajuns într-un lagăr din Austria, cu scopul de a trece în Statele Unite ale Americii. Acolo de la început am fost suspectat de niște foarte viteji anticomuniști care m-au amenințat cu moartea în numele armatei patrioților din afara țării. Bineînțeles că i-am privit ca pe niște sărmani rătăciți și cu sufletul și cu firea și le-am zis:

— „Ce tâmpenie, voi mă amenințați pe mine, care am luptat împotriva abuzurilor făcute sub steagul comunist, și am fost persecutat ani de zile? Mă amenințați acum, aici ca refugiat, pentru simplul motiv că am fost membru de partid?"

Așa că s-au potolit. Dar a venit și ziua interviului la Ambasada S.U.A. din Viena. Consulul american care îmi citise cererea pentru azil politic, mă privea nu prea prietenos aflând că am fost membru al P.C.R. și am lucrat la Consiliul Popular al județului Hunedoara. De la început mi s-a adresat astfel:

— „Dumneata ai fost comunist și ai avut un serviciu... cum poți spune că ai fost persecutat și ceri azil politic, la noi?"

— „Aveți dreptate, am răspuns, dar eu știu că oricine este judecat pentru faptele pe care le-a săvârșit și nu pentru altceva. Eu dacă nu eram membru de partid, nu aveam funcția și nu puteam lupta pentru drepturile legale ale oamenilor, că nimeni nu mă băga în seamă. Dar așa am putut să o fac, ajutat chiar de oameni de partid de la toate nivelele. Și vă asigur că mai sunt mulți cu cele mai înalte funcții în România care țin cu poporul și luptă pe cât pot pentru dreptate, dar încă nu pot prea mult deoarece își riscă situația, libertatea sau chiar viața, sau pur și simplu dispar așa cum au pățit câțiva generali care au avut curajul să ceară puțină înțelegere pentru popor".

Până la urmă am reușit să-l conving și toate au fost bune. Am început să scriu în presă. Un exemplu grăitor e articolul meu din nr. 95 al ziarului „Lupta" din 1 martie 1988, intitulat „Partidul, Ceaușescu și Poporul". E de-ajuns să priviți doar caricatura pe care l-am făcut-o ca să înțelegeți dacă i-am proorocit clar viitorul apropiat. Cine au fost cei care i-au făcut capătul dacă nu chiar P.C.R.-ul și poporul.

Așa că nu râdeți și nu dați din cap, deoarece mai am multe proorociri scrise și în curs de a fi scrise.

Eu, proorocul (II)

În mod firesc se naște o întrebare ce desigur și-o pun cititorii care nu mă cunosc și nici nu aveau de unde:

— „Cine o fi individul ăsta care se autointitulează (chipurile) prooroc și face pe eroul, din ce organizație face parte și cine l-au fost și-i sunt coordonatorii, sau colaboratorii, ce vrea sau ce urmărește?"

Răspunsul e simplu.

— „Sunt un român simplu, nu fac parte din nici o organizație, ci mai degrabă dintr-o categorie de oameni, cum ar fi cei care adoptă principiile bazate pe carismatică.

Multă lume a auzit de acest termen, dar nu prea știu ce înseamnă. Apostolul Pavel folosește o singură dată acest cuvânt care înseamnă „har" și se referă la înzestrarea oamenilor cu puteri divine, ori cu aptitudini deosebite, cu o simțire, o gândire și cu o cunoaștere mai analitică a anumitor lucruri, cu talente creatoare etc., etc. Acești oameni nu e neapărat nevoie să fie organizați. Ei sunt peste tot și mai mult sau mai puțin fiecare om este înzestrat cu ceva har în ființa sa lăuntrică. Trebuie doar să-l descopere și să-și valorifice harul. Să nu se lase atras de partea opusă harului cu care a fost înzestrat. Mitologia ebraică folosește termenul de „satan" ca opus, potrivnic, vrăjmaș, cu toată strategia și arsenalul corespunzător. Fiecare religie pretinde că harul e revărsat doar în biserica ei și personifică fenomenul potrivnic prin Satan.

După mine ca și după alții, duhul (spiritul) satanic este inspirația potrivnică sau vrăjmașă, izvorâtă din simțire, gândire și necunoaștere. Deci necunoașterea, ca să nu zic, prostia, este punctul de plecare al gândirii și simțirii potrivnice. Ambianța în care trăim în timp și spațiu cu influențele interne și externe, contribuind absolut la starea de spirit a oamenilor și la evenimentele corespunzătoare pe care le vedem că se petrec în lume.

Și dacă vrea cineva să mă înțeleagă de ce am ales calea sacrificiilor personale și a familiei mele pentru a lupta pentru alții, care la urma urmei nici nu știu nimic din ce am făcut și cu ce preț, ba unii mă jignesc, alții se bucură de sudoarea muncii mele luate tâlhărește, voi răspunde: „Poate acesta este harul meu și vrând nevrând poate că acest fel de a lucra este datoria mea". Și ca să fiu mai bine înțeles, hai să dau și în acest articol un exemplu absolut concret.

În articolul meu din ziarul „Lupta", editat la Paris sub nr. 113 din 1 ianuarie 1989, intitulat „Pe meleagurile lui Avram Iancu", am descris sincer, fără exagerări, atitudinea mea față de decretul prezidențial prin care se prevedea strămutarea a zeci, poate sute de mii de gospodării țărănești. Conform schițelor de sistematizare făcute până la intervenția mea, prin care am demonstrat că acele schițe erau împotriva economiei agrozootehnice și în final irealizabile. Am arătat cum am dat soluția cea mai optimă de a se întocmi schițele prezentând câteva ca model. Pe bună dreptate s-ar putea spune că sunt lipsit de modestie punând eul meu în toată acțiunea ca și când totul a pornit numai de la mine și tot numai eu am dus acțiunea până la capăt, de unul singur.

Este timpul să spun că laurii biruinței asupra acelui decret satanic nu mi se cuvin numai mie. Dar nu puteam încă pe timpul dictaturii ceaușiste când am scris articolul să dau amănunte care puneau în pericol o mulțime de oameni care mi-au dat concursul cât au putut, știind că o fac pentru popor. Iar pe de altă parte punând nume de oameni cu poziții în regimul comunist nu mi s-ar fi publicat articolele de nici un ziar occidental sau din America. Singurele nume pe care le-am amintit au fost în primul rând al celui care mi-a făcut cele mai multe șicanii, anume arhitectul șef Ion Constantinescu și căruia îi datorez de fapt cei 8 ani de Gătaia, 8 luni de lagăr, exilul, plus pierderea întregii mele agoniseli și a soției mele de o viață în România. Dar cum tot răul aduce de obicei un bine, mi-a adus și mie și soției și întregii mele familii mai mult decât am pierdut. Așa că nu am de ce să-i mai port pică nici lui nici altor dușmani ai mei personali. În schimb cred de datoria mea este să arăt cine au fost și cred că mai sunt demni de a se numi oameni legați sincer de poporul român. Sunt mulți în orice caz. De exemplu, din 15 primari, cu tot personalul de la primăriile de pe raza mea de responsabilitate, doar trei nu au colaborat cu mine, punând interesele lor personale pe primul plan și anume, Obădău de la Ribița, Demian de la Bucureșci și Toma de la Baia de Criș. În rest toți mi-au dat concursul. Și se știe că fostul prim secretar al județului Hunedoara, Ioachim Moga, a organizat întâlniri cu primarii pe zone de câte trei-patru comune pentru a discuta referitor la sistematizare și a dispus să se refacă toate schițele după propunerile făcute de mine. După aceea s-a întâlnit la București cu ceilalți prim-secretari de județe printre care era și actualul președinte al țării, Dl. Ion Iliescu, din partea județului Iași, unde a prezentat varianta mea pusă de el în aplicare în județul Hunedoara. Desigur că fiind toți de acord, dezastruosul decret nu și-a mai avut rostul și s-a anulat. E un fapt la care au concurat toți prim-secretarii de la județe, un act național la care au participat mii de primari și cadre tehnice și administrative, toți cu carnete de membri de partid.

E un caz. Dar nu singurul. Am mai scris și despre alte cazuri absolut concrete și nu cu înfloriturl ci plin de dăruire patriotică, o datorie pentru care exist iubindu-mi neamul din toată inima. Nu pot uita cazul descris în articolul: „Ordinul sau Legea", pe care l-am publicat în același ziar la 1 februarie 1989, în care arătam că Holot, fostul primar al comunei Băița aștepta cu sufletul la gură intervenția mea când a fost vorba de exproprierea a 14 familii în mod abuziv de către combinatul siderurgic de la Hunedoara.

Acum pot spune că tot Ioachim Moga, fostul prim-secretar al județului, a fost omul care a înțeles primul calea adevărată și a luat atitudinea propusă de mine ca cea mai corectă, legală și dreaptă. Nu pot spune că pe mine personal mă reținea în minte ca fizionomie, dar nici nu era nevoie. Important este că era interesat să rezolve cinstit și corect problemele, chiar dacă erau în contradicție cu sistemul impus de sus. Este foarte ușor acum să punem în aceeași oală (cum zice o vorbă din bătrâni) și pe cei buni și pe cei răi, numai pentru că au fost membri de partid cu funcții de răspundere sau că au jucat tenis cu cutare sau cutare etc., etc. E mai corect dacă cei ce își pun talentele în a judeca pe unii sau pe alții, să arate fapte concrete care au prejudiciat pe cineva, ajutând astfel alegerea celor buni și îngrădirea celor răi. Azi mă întreb dacă se știe câți ca Ioachim Moga au fost mutați de ici colo și de ce, câți au luat calea pribegiei în lume, câți au dispărut sub secera și ciocanul dictaturii pseudocomuniste, oportuniste, și câți lingăi se lăfăiesc în agoniseala noastră, ieri mari comuniști, azi care mai de care mai mielușel, inocent. Să fiu sincer, îmi place să citesc ziarele, dar în ultima vreme găsesc în ele prea multe articole care bat apa în piuă, acuzând ba pe unii, ba pe alții, fără a arăta clar o faptă de acuzare. Maeștri ai insultelor, subtili, ațâță pe unii împotriva altora și canalizează lumea la acte dușmănoase, sabotaje, tulburări.

Decât asemenea publicații, în ultima vreme am preferat cartea lui Valeriu Pop, care se intitulează „Bătălia pentru Ardeal", tipărită în 1992, de Editura Enciclopedică din București. Aș recomanda-o și altora, în număr cât mai mare. Nu e totuna să citești părerile unor oricât de dotați ziariști de profesie sau amatori, sau mărturisirile și dovezile unui om care a lucrat în domeniul pe care îl prezintă.

Și ca să nu uit că (vezi Doamne) sunt un prooroc, vă asigur că fac ceea ce scrie la Corinteni, Cap. 13, vers. 9, adică proorocesc atât cât cunosc, ceea ce puteți încerca și dumneavoastră.

Dar cel mai important este să ne valorificăm harul cu care ne-a înzestrat Dumnezeu, să învățăm să iubim poporul care și pe timp de pace, și în războaie, și în tulburări el a fost, este și va fi pâinea și brațul nostru.

Să deschidem fără patimă sau părtinire ochii și să cunoaștem cine ne sunt eroii și cine ne sunt dușmanii și să dovedim că ne călăuzește înțelepciunea, nu opusul ei.

Eu, proorocul și Dracula

Am îmbătrânit studiind biblia și îmi place să comentez și să dezvolt pasaje din ea. E o hrană spirituală care îmi dă putere mai ales în împrejurări critice.

Dar în ultimul timp m-au preocupat cărțile profesorilor Mc Nally și Radu Florescu, care este descendent indirect din familia lui Vlad Țepeș (Dracula), în căutarea răspunsului la curentul „Draculomaniei" din ce în ce mai puternic. Romanul lui Bram Stoker se pare că a trezit gustul multora să evoce spirite de monștri și vampiri pe care asimilându-i cu Dracula fac aluzie la domnitorul Vlad Basarab, poreclit și Țepeș și toarnă filme de groază aducând prejudicii morale românilor. Istorici și publiciști români încearcă să explice adevărul, dar lumea ațâțată tot mai mult spre acte de violență și de groază, nu e interesată de istorie cât de cele mai demonice actualități senzaționale.

Așa că și pe mine m-a prins acest curent și lucrez cu mijloace proprii să-l prezint pe Vlad (Prinț de Sighișoara) cu adevărata sa înfățișare firească și spirituală. Dar, desigur, că ajutat de profesorul Radu Florescu de la Boston.

Acum însă mă preocupă aspectul activ al spiritului său evocat de sute de mii de români și prezent în gândirea și simțirea fiecăruia, luând necontenit proporții, dar nu ca strigoi sau vampir cum le place să-l prezinte cu obrăznicie afaceriștii, ci ca un înger apocaliptic al dreptății, al subtilității strategice de

CORNEL MANDULA

(Continuare în pag. 7)

VIAŢA NOASTRĂ CEA DE TOATE ZILELE

Pe cine trebuie să intereseze modificarea spaţiilor?

Pe bulevardul principal al Devei, la parterul şi mezaninul blocului 5, arhitectul care a proiectat imobilul a realizat un modul funcţional tip casă de modă, cu spaţii de producţie şi de expunere pentru care ne invidiau mulţi. Chiar aşa şi intrase în obişnuinţa devenilor, „casa modei". Proprietarul spaţiului respectiv era cooperativa meşteşugărească, iar după „atomizarea" ei — Societatea Comercială „Mureşul" Sacom S.A. Deva.

Avatarurile prin care trecem cu toţii în drumul spre economia de piaţă au prins în mrejele lor şi acest agent economic care s-a găsit, după revoluţie, proprietarul unui spaţiu de largă respiraţie, cu o anumită destinaţie, dar care nu prea îi aducea veniturile scontate. Pentru a-l rentabiliza, proprietarul a decis să-l exploateze în colaborare.

Aşa s-a născut contractul de colaborare nr. 1325/25. V. 1993, între S.C. Mureşul Sacom S. A. şi societatea comercială cu capital privat „Super Market" S.A. Contractul de colaborare are ca obiect un spaţiu de 297 mp suprafaţă utilă şi cuprinde cel mai elegant sector al modulului — spaţiul de expunere. În baza contractului de colaborare, S.C. Super — Market S.A., care îl are ca principal asociat pe domnul Sabin Alexandru Fica, s-a apucat să amenajeze interiorul în scopul de a practica aici comerţ cu produse alimentare şi industriale. Şi dacă modificările pe care le-a iniţiat şi care sunt pe cale de a fi încheiate ar fi avut încuviinţările pe care legea le impune, atunci aceste rânduri nu ar mai fi trebuit scrise, noi consemnând pur şi simplu apariţia în peisajul comercial devean a noii societăţi, salutându-i apariţia şi urându-i succes în afaceri. Dar domnul Fica şi asociaţii dumisale au închis golurile de planşeu, care aveau scopul lor estetic în viziunea arhitectului, au anihilat scara monumentală de acces pe mezanin, mascându-i golurile de sub balustrade cu placaj, au înlocuit lambriurile elegante de stejar cu nişte banale oglinzi şi multe alte modificări care pur şi simplu au anihilat efectul de bun gust interior imaginat de arhitect: Ba sau făcut chiar modificări de paletă coloristică pe faţade.

Domnul Fica afirmă că atunci când a înaintat la primărie cererea de autorizaţie de construire, a înaintat şi copiile avizelor necesare. Mă rog, dacă vor fi existând — şi nu-s puţine la număr — unele dintre ele, ne referim în primul rând la cel al proprietarului de spaţiu, au fost date de complezenţă, altfel nu ne putem închipui că cineva se instalează în casa mea în calitate de chiriaş, sau, mă rog, de colaborator, şi face în casă ce-l taie capul.

Sunt în această întâmplare două aspecte tipice: beneficiari care construiesc sau amenajează cu ignorarea cerinţelor legale, şi atunci ne întrebăm de unde curajul de a sfida legea, şi proprietari de spaţii care, pur şi simplu, după ce au închiriat un spaţiu, se mulţumesc că le aduce venit pentru care ei nu trebuie să transpire şi ce se întâmplă cu acest spaţiu nu-i mai interesează; pentru că exemplul oferit de S.C. „Super Market" nu este singular nici în Deva, nici în judeţ.

Asemenea cazuri, de regulă, se soluţionează fie prin compromis, fie, mai rar, prin intrarea în legalitate, cu cheltuieli mari şi inutile pentru investitor, dar de fiecare dată cu prejudicii pentru aspectul clădirii sau al oraşului, afectându-i personalitatea. Şi pentru a i-o asigura prin edificii publice şi funcţionalităţi sociale n-a trudit un singur om, ci întregul popor.

Ing. PETRU MARINOIU,
şeful serviciului urbanism al Consiliului Judeţean Hunedoara
ION CIOCLEI

Dor de acasă

O boală necruţătoare (maladia litlle) a adus-o pe Iuliana la infirmitate. Este imobilizată la pat, neputând să se ridice sau să se aşeze decât cu ajutorul semenului. În urmă cu 13 ani (avea 18 neîmplinişi) a fost internată la căminul — spital din Brănişca, unde se află şi în prezent. La peste 100 de kilometri de Lonea, unde loculesc părinţii şi fraţii ei. Au trecut greu primele zile, primele săptămâni, primii ani pentru tânăra infirmă. Apoi a venit obişnuinţa. Rugăciunea, credinţa în Dumnezeu au ajutat-o şi o ajută să uite deznădejdea şi ura împotriva unei soarte nedrepte, să-şi lumineze sufletul cu gânduri bune, i-au dat speranţa şi încrederea în oameni, în cei de alături. Şi-a găsit chiar o ocupaţie utilă. Tricotatul manual. Şi-a lucrat singură mai multe pulovere, după modelele proprii, create în lungile seri de singurătate.

A trecut însă multă vreme de când n-au mai vizitat-o cei de acasă. Doi ani. Poate puţin pentru alţi semeni de suferinţă, o veşnicie însă pentru Iuliana, care numără clipele, orele, zilele, în speranţa că va apare totuşi cineva. Un dor nemărginit i-a invadat sufletul. Dorul de mamă, de tată, de cele două surori şi de fratele lângă care a crescut. Una după alta, mărgăritarele din ochi se rostogolesc pe obraji, udându-i perna. Lacrimile nu i se usucă decât târziu, în noapte, când pune de-o parte ghemul şi andrelele. Adoarme cu rugăciunea în inimă, aşteptând zorile. Poate că azi, totuşi...

ESTERA SÂNA

GEMENII

ÎNSEMNĂRI

— Eu nu vă cunosc. Care-i Florin?

— Eu.

— Deci, firesc, tu eşti Dorin.

— Care-i mai mare?

— Eu. Florin. Cu aproape un minut.

— Mama Aurelia este de acord?

— Nu. Dorin a fost primul. Numai că el nu-i aşa vorbăreţ. Florin e mai înfigăreţ.

— Seamănă cu...

— Tată-su...

— Dar, vă rog să nu vă supăraţi, am să vă contrazic. Dl Viorel Vesa, soţul dv, nu este un om vorbăreţ.

— Nu-i vorbăreţ, da-i băgăreţ...

— Chiar?

— Se vede şi pe cei doi faini feciori. Şi pe fata mea. Seamănă tot cu el...

...Am purtat această discuţie în casa gospodarului Viorel Vesa, născut în satul Măgura, mutat după însuşătoare în Topliţa — comuna Certeju de Sus — la nevastă, la avere, cum se spune în partea locului.

Eu cu feciorii gemeni aş fi vrut să stau de vorbă mai mult. Fainii feciori s-au dus la coasă. În vacanţă — sunt elevi — ei cosesc, fac tot ce trebuie în gospodăria casei lor. O gospodărie ca o oglindă. Îi ajută şi sora, tata, mama.

...Viorel Vesa este un şofer de elită la „Coratrans" Deva. Gemenii nu au vrut să se facă şoferi, ci mecanici de utilaje grele. Termină o şcoală profesională de specialitate.

— Nu am avut treabă cu feciorii. Cuminţi, ascultători, buni. Dar să-l auziţi şi cum cântă — zice tata Viorel Vesa.

— Necazuri nu, bucurii, da! mi-au adus feciorii mei — zice mama Aurelia.

...Am văzut o casă în care cresc oameni adevăraţi. Gemenii sunt ca doi stejari. Dar din buna şi curata vorbă a părinţilor n-au ieşit niciodată. Fainii gemeni Florin şi Dorin, sau Dorin şi Florin...

Gh. I. NEGREA

- INFORMAŢII - NOTE - OPINII -

OBLIGAŢIE UITATA

După câte ştim, există o hotărâre a Consiliului Local Deva care prevede obligativitatea asigurării curăţeniei în faţa unităţilor comerciale, de prestări servicii şi a locuinţelor ce au acces direct la marile artere de circulaţie. Hotărârea respectivă prevede şi obligativitatea măturării şi stropirii cu apă a trotuarului din faţă, în zilele călduroase. Într-o zi am urmărit cum se aplica această prevedere, pe bdul Republicii. Ei bine, trotuarul era stropit doar în faţa Ceai-barului, complexului „Orient", cofetăriei „Arta Com" şi S.C. „Carmen". În rest, nu aruncase nimeni o cană de apă. Domnii de la primărie nu trec, oare, pe această arteră pietonală sau li s-au terminat chitanţierele pentru amenzi? (Tr. B.)

DOAR CU APROBĂRI SPECIALE?

Cu o reţetă pentru medicamente necesare cirozei hepatice, compensată 50 la sută, eliberată de secţia interne a spitalului judeţean, dl Emil Glodeanu din Deva s-a deplasat la Brad, pentru că auzise că aici se găsesc în mod sigur. A intrat la farmacia nr. 26. A fost însă refuzat, cerându-i-se aprobarea directorului de Policlinică Brad. S-ar fi conformat, însă nu l-a găsit pe director, cu toate că s-a deplasat la unitatea respectivă. „În alte localităţi — ca Baia Mare, Satu Mare, Cluj-Napoca, Herculane, Orăştie şi Alba Iulia — am primit aceste medicamente fără aprobări speciale, fără să fiu întrebat de unde vin. De ce la Brad nu se poate decât cu aprobări speciale?" — ne întreabă, dar mai ales vă întreabă, dlor farmacişti din Brad, dl. Emil Glodeanu. (E.S.)

Planul urbanistic al municipiului Deva

A fost aprobat de către Consiliul Local Deva planul urbanistic general al municipiului reşedinţă de judeţ. Elaborat potrivit noilor norme de dimensionare şi conţinut în organizarea şi sistematizarea localităţilor, adoptate după revoluţie, este primul — şi singurul — plan urbanistic din România care a fost avizat de Departamentul de Urbanism din cadrul Ministerului Lucrărilor Publice şi Amenajării Teritoriului.

A fost expus în februarie a.c. într-o expoziţie publică, cu această ocazie fiind reţinute de la cetăţeni observaţii pe baza cărora a avut loc o şedinţă comună de avizare a comisiilor tehnice de la municipiu şi judeţ. Planul este în prezent cel mai important instrument de lucru al Consiliului Local al municipiului Deva, în baza căruia pot fi luate deciziile în avizarea şi autorizarea noilor lucrări de construcţii.

Nou! Firma MIMMI SNC Galaţi şi-a deschis o filială la Deva

MIMMI S.N.C. GALAŢI, firmă de prestigiu privind jocurile de întrajutorare, şi-a deschis, la cererea unor cetăţeni din oraşul Deva, şi o filială în oraşul Deva.

După cum se ştie, din cele 14 firme care au practicat jocuri la Galaţi, am rămas singura firmă datorită seriozităţii şi corectitudinii de care am dat dovadă faţă de oameni.

Firma noastră practică acest joc de un an, având sucursale la Tulcea, Galaţi, Bârlad, Suceveni.

Vă aşteptăm, poftiţi cu încredere!

SISTEM I — 3 LUNI
REGULAMENT DE JOC:

Depuneri lei	1 500	3 000	6 000	9 000	15 000	30 000	50 000
Premieri lei	12 000	24 000	48 000	72 000	120 000	240 000	400 000

SISTEM II — 30 zile lucrătoare — Pentru pensionari, elevi, studenţi, şomeri suma maximă va fi de 6 000 lei. Premierea se va face la 30 zile lucrătoare şi va fi de 5 ori suma depusă.

SISTEM III — Pentru ajutor de decese se va depune 10 000 lei şi în caz de deces persoana înscrisă va primi ajutor de 100 000 lei.

SISTEM IV — Pentru tineri căsătoriţi se vor depune 50 000 lei şi după patru luni de la înscriere vor primi un dormitor (mobilier) sau la suma de 40 000 lei un frigider de 240 l. La această înscriere sunt limitate 50 persoane, la mobilă şi 50 persoane la frigidere.

ADRESA FILIALEI: DEVA, TEL. 095/ 62 03 19, STR. CARPAŢI, NR. 4, BLOC B, SCARA A (GARAJ).

Angajăm casiere cu o vechime minimă de 5 ani.

PREFECTURA JUDEŢULUI HUNEDOARA
ORGANIZEAZĂ

În data de 27 iulie 1993, ora 10, la sediul Prefecturii judeţului Hunedoara.

CONCURS

pentru ocuparea următoarelor posturi:

- **şef serviciu la Serviciul juridic şi contencios**

CONDIŢII DE PARTICIPARE:

— studii superioare juridice
— minim 8 ani vechime (de preferinţă în activitate de juristconsult sau magistrat)

- **2 posturi de inspector de specialitate.**

CONDIŢII DE PARTICIPARE:

— studii superioare economice
— minim 6 ani vechime în funcţii economice

Tematica şi relaţii suplimentare se pot obţine la compartimentul personal sau telefon 611850 interior 128.

(543)

BANCA AGRICOLĂ S.A. DEVA

Anunţă că în ziua de 19 iulie 1993, ora 9, va avea loc licitarea unui autoturism Dacia 1300, cu numărul de înmatriculare 1-HD-1156.

Licitaţia şi informaţii la Judecătoria Deva, birou executori judecătoreşti.

(545)

CALEIDOSCOP DUMINICAL

REFLECȚIA ZILEI

⊙ „Când citești în sufletul tău, dă-ți seama că citești într-o carte în care mii de veacuri și-au scris enigmatica lor poveste și nu te mira de nu poți citi toată încâlcita carte, nici poți înțelege multe din câte le citești în ea".

CU MIHAI CODREANU (1876—1957)
— poet —

⊙ „De vreme ce consimți să trăiești, nu te mai plânge-n deșert de toate murdăriile vieții".

⊙ „Cultura e ca o lampă cu care am intra într-un labirint: mica lumină ce ne-o dă în juru-ne nu face decât să ne arate cât e de mare întunericul labirintului".

⊙ „Timpul — suntem noi".

⊙ „Sunt căsnicii din care a pierit iubirea pentru că soții se cunosc prea bine între ei, și sunt căsnicii din care a pierit iubirea pentru că soții nu se cunosc destul de bine".

⊙ „Bunul simț poate-nlocui câteodată inteligența, dar inteligența nu poate să-nlocuiască niciodată bunul simț".

Selecție de
ILIE LEAHU

Desen de CONSTANTIN GAVRILA

Soarele și pericolul insolației

Soarele este sursa luminii și căldurii și, implicit, a vieții. Tot ce merge, respiră și trăiește pe binecuvântata noastră planetă este — așa cum foarte plastic s-a exprimat Camille Flemarion — un copil al soarelui. De altfel noțiunea de soare aproape că se suprapune peste aceea de sănătate. Căile cele mai importante prin care soarele acționează asupra sănătății umane sunt reprezentate de lumină, de radiațiile infraroșii sau calorice, ca și de radiațiile ultraviolete.

Principalele acțiuni ale ultravioletelor asupra sănătății țin de stimularea glandelor cu secreție internă, influențarea respirației, digestiei, circulației, funcționalității sistemului nervos și bronzării pielii.

La rândul lor, radiațiile luminoase și calorice au acțiuni cât se poate de complexe asupra vieții și implicit asupra sănătății.

Știm că în luna iulie soarele prăvălește asupra pământului torente de foc. Sub dogoarea căzută de sus, pământul încins crapă sfâșiind, astfel că în mediul înconjurător temperatura este mai ridicată. Dacă la aceasta se adaugă și timpul prelungit de expunere la soare, mecanismele fiziologice de termoreglare sunt depășite și apar o serie de tulburări cu numele de șoc termic.

Una dintre formele de manifestare a acestui șoc este și insolația, ce se manifestă prin durere de cap, amețeală, zgomot în urechi, congestionarea feței, puls slab sau accelerat, uneori și prin vărsături. În acest caz bolnavul va fi transportat la umbră și dezbrăcat pentru a înlătura orice jenă în respirație. Pe cap și pe piept i se vor aplica comprese reci sau corpul va fi înfășurat în cearșeaf ud și rece; i se pot da să înghită lichide reci. În cazuri grave se va transporta la cea mai apropiată unitate medico-sanitară, unde va primi îngrijiri calificate.

D. UȚA,
pensionar — Deva

Gloanțe de catifea

— Defrișând visele, viitorul devine pustiu.

— Înfrântul îl privea cu compătimire pe învingător. Ultimul nu știa ce a cucerit.

— Să trăim fiecare pe cont propriu, îi spuse arcușul viorii.

— Spune poetul: de-ar mai da o ploaie de nefericire, aș mai scoate o recoltă de poeme.

— Încăpățânarea măgarului de a sta din când în când locului nu se poate compara cu încăpățânarea noastră de a-l mâna mereu înainte.

— Cu cât înaintăm în vârstă, ni se lărgește perspectiva trecutului.

— Când ai un singur scop, nu te grăbi să-l atingi.

— Nu suntem prea siguri dacă, pe drumul evoluției, maimuțele, despărțindu-se de noi, n-au fost cumva mai deștepte.

— Cu cât sufletul devine mai enigmatic, cu atât credința în el e mai tentantă.

— Din cenușa imperiilor renasc vasalii.

— Din cauza atâtor sfaturi nu mai am loc de acțiune.

— Are geniu, nu și talentul de a-l exploata.

— Visele nu mor. Se mută de la unul la altul.

— Banul nu aduce fericirea. Îi pune doar temelia.

— Realitatea nu e decât o iluzie care are calitatea de a ne face cucuie.

— Sunt un prost, a spus făcând, astfel, primul pas spre deșteptăciune

— Trambulina te ajută uneori să sari peste cal

— Stresul a devenit mai stresant de când am aflat de existența lui.

— Când ești mâna dreaptă a cuiva, fii foarte atent ce face stânga.

— Când întinzi mâna spre cineva, o poți face și pentru a-l ține departe.

— După ce mă surprind luând lucrurile prea în serios, fac o criză de râs.

— Când jinduiești prea mult la grădina vecinului, a ta rămâne-n paragină.

— Îi place singurătatea pentru că, în ea, nu-i nevoit să se măsoare cu nimeni.

— Femeile sunt schimbătoare, pentru a mai tempera nestatornicia bărbaților.

— În tranșeele memoriei, amintirile mele încă așteaptă să le duc muniții.

— Adesea, bătrânețea nu e decât nota de plată a tinereții.

— Pentru a nu se simți înșelat, înșeală el primul.

— În tinerețe știi totul. Cu vârsta începi să te-ndoiești.

GAVCO

Invitație în universul plantelor

● **PAPALAU** (PHYSALIS ALKEKENGI) — plantă întâlnită pe locuri mai ales calcaroase, de la câmpie până în regiunea dealurilor; se mai numește cereașa evreului, gogoașe, fusui sălbatic. Fructele roșii — portocalii sunt comestibile, servind la prepararea de marmeladă și dulceață, singure sau în amestec cu alte fructe, dulceața semănând cu cea de gogonele. **Medicină** — uz intern: ca diuretic în litiază renală, litiază biliară, gută, reumatism. Uz extern: pentru tratarea de eczeme, erupții tegumentare. Medicina populară utilizează fructele împotriva durerilor de urechi la copii.

● **TURIȚA MARE** (AGRIMONIA EUPATORIA) — plantă erbacee, întâlnită în toate regiunile țării, până în zona montană, la cca 1 000 m altitudine; se mai numește buruiană de friguri, lipici. **Medicină** — uz intern pentru tratarea de litiază biliară și renală, gastrite, reumatism, alergii, lipsa poftei de mâncare. Uz extern: pentru tratarea de gingivite, stomatite, pentru tratarea rănilor, amigdalitei, faringitei, pentru tratarea de ulcer varicos. **Cosmetică**: pentru tratarea afecțiunilor oculare, conjunctivite (se face infuzie din 2 linguri cu pulbere din plantă la 250 ml apă în clocot, se aplică comprese locale).

MARCELA BALAZS,
Muzeul Județean
Deva

UMOR

— Și ce ai auzit la concertul de aseară? — întreabă curioasă Ioneasca pe colega ei de serviciu.

— Oh, ce de lucruri interesante: că soții Popescu divorțează, că doctorul nostru e mare bețiv, că s-a scumpit dolarul...

✪

— Îți place la școală? — își întreabă mama fiul, după câteva zile de școală.

— Da, îmi place, dar se pierde prea mult timp între recreații...

Un șofer este adus în fața judecătorului.

Judecătorul îl ia la sigur:

— Precis beția te-a adus aici!

— Aveți dreptate, răspunde omul, cei doi polițiști care m-au adus erau beți!

✪

Cineva care vrea să cumpere un papagal, se apropie de colivia acestuia:

— Ei, frumosule, știi să vorbești? — întreabă clientul.

— Bineînțeles, dar tu știi să zbori?

Culese și prelucrate de
ILIE LEAHU

Din filozofia lui Solon

Solon a fost un filozof grec, care a viețuit între anii 635—559 (înainte de Hristos).

Unii povestesc că regele Cresus, îmbrăcat în podoabe de tot felul, se așeză pe tronu-i și-l întrebă pe Solon dacă a văzut vreodată un spectacol mai frumos. „Da, fu răspunsul lui Solon — cocoși — fazani și păuni; căci ei strălucesc în culori naturale, care sunt de mii de ori mai frumoase".

Sfaturile date oamenilor sunt arătate de Apollodor în cartea sa „Despre sectele filozofilor", după cum urmează: „Încrede-te în noblețea de caracter mai mult decât în jurământ". „Nu minți niciodată". „Urmărește scopuri demne". „Nu lega ușor prietenii" și pe cele vechi „nu le renega". „Învață întâi s-asculți și după aceea să comanzi". „Când dai un sfat cuiva, caută să-i fii cât mai folositor, nu cât mai plăcut". „Ia-ți drept călăuză rațiunea. Nu te întovărăși cu cei răi".

— ⊙ —

Dioscorides, în Amintirile sale, povestește că Solon, pe când îl jelea pe fiul său mort și cineva îi spuse: „Nu obții nimic cu asta", îi răspunse: „Tocmai de aceea plâng, pentru că nu obțin nimic cu asta".

Selectate de
AVRAM PETRIC

COMBINAȚII

ORIZONTAL: 1) Activitate pe lângă o casă... de cultură; 2) Trecere la înălțime; 3) Dă naștere la stări de confuzie; 4) A investi cu încredere — Stă de o parte; 5) Dincolo de ape! — Vitrină interioară cu exponate nevandabile — Extrem de frig!; 6) Mod de a hotărî rămânerea pe loc; 7) Chemată la prima înfățișare — Rezultat la sondaj; 8) Companie restrânsă! — Se complică la fileu; 9) Vinovat pentru încercări de depășiri nepermise — Băștinaș cu fumuri nobiliare; 10) Specialitate... à la carte.

VERTICAL: 1) Convențional în exprimare; 2) Dau mereu de pomană; 3) Se prezintă în rânduri strânse — Se exprimă cu uimire — Ascuns în bătătură; 4) Vorbe bune pentru cei mici; 5) Extract de ficat! — Repetiție... cântec — Dat pe brazdă; 6) Nume feminin de botez — Punte casnică de legătură; 7) Operație executată cu mult curaj — Catete de mărime egală!; 8) Întinde o cursă — Piesă gen imbroglio; 9) Cunoscut specialist în acupunctură; 10) Făcută pe măsura așteptărilor.

VASILE MOLODEȚ

DEZLEGAREA CAREULUI „ESTIVALĂ",

APĂRUT ÎN ZIARUL NOSTRU DE SÂMBĂTA TRECUTĂ:

1) BRAD — IVELA; 2) LÂNARU — NUD; 3) ALG — ULTIMA; 4) G — HAGIU — IM; 5) ATER — EGEN; 6) ALAD — ULIU; 7) UN — MANIU — D; 8) ȚĂRANU — AUR; 9) ARO — GEORGE; 10) NASTA — ADIA.

MAT ÎN 2 MUTĂRI

Controlul poziției:
ALB: Re8, Tb1, Tg3, Cc4, Nh2
NEGRU: Rc8, Ne7.

SOLUȚIA PROBLEMEI DE SÂMBĂTA TRECUTĂ:

1. Na7 —
2. Dd7 mat
1. .... Nd6 mat
2. De4 mat
1. .... d6
2. Dc4 mat
1. .... d5
2. Db6 mat

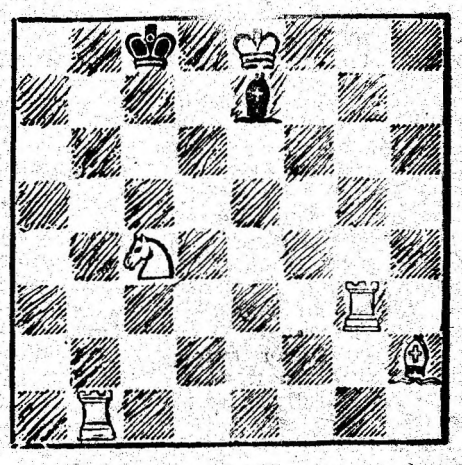

Societatea Comercială

Marmosim

MARMOSIM s.a. SIMERIA

Adică marmură „DE SIMERIA" la intern și la export

Conversație cu dl. ec. IOAN HAȚEGAN, directorul general al S.C. „Marmosim" S.A. Simeria

— Stimate dle director general, sigla și titlul de mai sus spun mult și pentru mulți. Ce se mai întâmplă concret la această firmă la „Marmosim"?

— Se muncește cu angajament și responsabilitate, se realizează lunar un mare volum de producție — blocuri industriale, placaje, obiecte de cioplitorie, șeminee, obiecte din marmură, desigur —, care se livrează în țară și la export.

— Se mai cere marmura?

— Nu putem produce cât ni se solicită. Și cred că este extrem de avantajos pentru țară ca o asemenea bogăție — cantitativ și calitativ — s-o valorificăm la maximum. Are preț bun.

— Și avem condiții pentru aceasta?

— Avem. Colectivul nostru — în alcătuirea sa actuală — este competent, disciplinat, harnic. Exceptând... excepțiile. Dotarea tehnică ne ajută relativ bine. Resurse de materie primă sunt din abundență. Comenzi, repet, din plin. Ce avem de făcut? Să punem mintea și umărul la treabă. Fiecare pe postața lui. Iar după muncă și realizări vin și satisfacțiile.

— Ce fel?

— Salarii bune, în primul rând. Media pe lună este de 38 000 de lei. Salariul tarifar de încadrare. Dar programele de producție se depășesc constant, ceea ce înseamnă câștiguri suplimentare, ca să nu mai spun despre premii speciale pentru cei merituoși, despre alte avantaje.

— Ați semnat, de curând, la un târg internațional, în Germania, unde produsele S. C. „Marmosim" S.A. Simeria s-au bucurat de succes și sunteți în tratative cu un partener german în vederea constituirii unei societăți mixte. Este?

— Este, dar ar trebui să tratați separat aceste subiecte. Sunt mai multe de spus.

— De acord. Să revenim la producția efectivă a unității. Cât livrați la intern și unde? Și cât la export și unde?

— Nu avem o proporție riguroasă, dar, pe global, cam 25 la sută din producția realizată — blocuri, placaje, semifabricate — merge la intern, la marii noștri beneficiari de la București, Tulcea și Vașcău, dar și la mulți alții nou apăruți, iar 75 la sută la export în Ungaria, Belgia, Germania, Liban — pentru care pregătim acum un lot de blocuri de calitatea a III-a.

— Și eficiența economică?

— Este bună. În fiecare lună înregistrăm beneficii. Strângem șurubul la cheltuieli și consumuri, punem accent deosebit pe calitate, pe buna exploatare și întreținere a utilajelor, echipamentelor, instalațiilor — condiție sine qua non pentru producții ritmice, superioare. Nu lucrăm cu credite, nu plătim dobânzi, nu suntem datori nimănui. Producția merge, se cere, se plătește.

Fax de la Nürnberg

În cursul lunii mai a.c., S.C. „Marmosim" S.A. Simeria a fost prezentă la un târg internațional organizat la Nürnberg, în Germania, cu un lot de produse relativ redus ca volum — blocuri, placaje, semifabricate, elemente de cioplitorie, șeminee — dar de excelentă calitate. Partenerul german care a mijlocit acest demers a făcut tot ce a putut — și poate mult respectivul om de afaceri — pentru a prezenta standul românesc la un nivel cât mai ridicat.

Ca urmare, după încheierea expoziției — târg, la sediul S.C. „Marmosim" S.A. Simeria a sosit un fax din Germania, în care se scrie scurt și cuprinzător că produsele de la Simeria s-au bucurat de o largă vizitare și de succes, ceea ce se va lăsa cu comenzi din partea unor beneficiari externi.

Bine-au făcut fără ore nevoie de valută.

Mai sunt recorduri...

În general, dotarea tehnică de bază a S.C. „Marmosim" S.A. Simeria este de provenință străină — din Italia — și a atins un grad ridicat de uzură. Ca urmare, în anul 1991, două linii de prelucrare a marmurei au fost înlocuite cu altele, tot din Italia, reconditionate, dar de mare productivitate.

— Beneficiind de blocuri de marmură de bună calitate, exploatând rațional utilajele de prelucrare și organizând temeinic lucrul pe schimburi — de 12 ore cu 36 de ore —, în luna mai a.c. am realizat o producție de placaje finite peste norma stabilită pe utilaje și mai mare decât producția maximală lunară obținută în anul 1989, releva dl. ing. Benke Janos, director cu producția al S.C. „Marmosim" S.A. Simeria. Și asta în condițiile în care am lucrat cu jumătate din efectivul de acum patru ani. În plus, calitatea obținută a fost foarte bună, indiferent că marfa am livrat-o în țară sau la export. Nu se mai fac diferențieri. Toți partenerii au fost mulțumiți. În iunie, datorită unor condiții mai slabe în extracția blocurilor de marmură, și producția de placaje a fost ceva mai redusă, dar acum, în iulie, treburile merg din nou foarte bine.

În flux continuu

„Este adevărat că, în cea mai mare parte, utilajele, instalațiile, mașinile—unelte sunt vechi, însă, prin eforturi la repararea, întreținerea și exploatarea lor, reușim să lucrăm cu ele și chiar să realizăm producții ridicate, ne spune dl ing. Ovidiu Pârvu, șeful atelierului mecanic. De un mare folos ne sunt cele două utilaje de prelucrare aduse din Italia în 1991. Deși în țară nu sunt, pentru că nu s-au făcut niciodată asemenea utilaje, încercăm noi să le reparăm, să reconditionăm, să asimilăm ceea ce putem. Și cei 75 de oameni ai atelierului obțin rezultate pozitive în acest sens".

„Sunt șefă de echipă la linia de placaje finite cu grosimea de 1 cm „Marmetti". Lucrăm în ture de 12 ore cu 36 de ore, cinci femei și un mecanic, în flux continuu, inclusiv sâmbăta și duminica, arată dna Valeria Burci. Programul e bun, ne depășim lună de lună normele, câștigăm în mod corespunzător".

„Contează și calitatea utilajelor — și linia „Salvatori", pentru placaje finite de 1 cm și de 3 cm, întrunește acest atribut —, dar producția depinde și de modul cum ne organizăm lucrul pe schimburi — tot 12 ore cu 36 de ore și tot cinci femei și un mecanic —, de hărnicia fiecăreia, de grija cu care exploatăm utilajele, adăuga dna Dorica Dănescu. Nu avem probleme de indisciplină, nu se absentează de la lucru, suntem mulțumite de câștiguri. Iar în 36 de ore libere avem destul timp și pentru familii, pentru gospodării".

La orizont — o societate mixtă

Consiliul de administrație al S.C. „Marmosim" S.A. Simeria a făcut de mult cunoscut că dorește să organizeze o societate mixtă, cu participare de capital extern. Mobilul? Retehnologizarea unității, în vederea valorificării unor volume sporite de resurse de marmură din actualele cariere și din cele prevăzute a se deschide, prelucrarea lor la un grad calitativ superior, creșterea nivelului exportului și, deci, avantaje valutare însemnate pentru țară. Logic și corect.

Ca urmare, mulți oameni de afaceri străini s-au interesat de o eventuală relație cu Simeria. Mai amănunțit s-a discutat cu vreo 15 dintre ei, iar cel mai interesat și mai statornic s-a dovedit un partener german. A fost de câteva ori la Simeria și în unele cariere, a discutat cu partenerii români o serie de condiții concrete de asociere la care aceștia din urmă și-au spus deschis și ferm punctul de vedere, spre a nu dezavantaja în vreun fel colectivul, unitatea, țara, iar acum se fac pregătiri. I.C.P.M.C. București întocmește un studiu de fezabilitate, iar de la neamț se așteaptă cele trei oferte de preț pentru anumite instalații și echipamente. Deocamdată, el a trimis în România un utilaj de extracție de mare randament și fiabilitate — o haveză de tip Korfmann, care, după probele tehnologice, efectuate în prezența specialistului de la firma cu același nume, la 1 iulie a.c. a intrat în producție în cariera de la Rușchița. Pentru prima dată un asemenea utilaj lucrează în țara noastră. Este o adevărată avere, după cum spun cadrele de conducere de la „Marmosim". Lucrează în metodă combinată de extracție — cu filourile diamantine — realizând randamente la nivel mondial. Respectiv, haveza, cu un braț de 3 metri, taie panourile pe orizontală, iar instalațiile cu fir diamantat, importate din Italia, le taie pe verticală.

— Sperăm ca toate demersurile care mai trebuie făcute să meargă bine, să depășim și acea sperietoare a procentelor — 51 pentru noi, 49 pentru ei — și să putem conlucra cu acest partener german, care nu vrea să ne cumpere nici „Marmura", nici Simeria, nici țara, ci să facă afaceri cu noi, reciproc avantajoase — sublinia dl Ioan Hațegan. Așa l-am auzit vorbind și pe dl Nicolae Văcăroiu, primul ministru al României. Dacă nici dânsul nu are dreptate...

Cariere în producție, cariere în deschidere

Producția finită de marmură a S.C. „Marmosim" S.A. Simeria depinde în cel mai înalt grad de activitatea din cariere. Dacă extracția de blocuri industriale se desfășoară fluent și la volume ridicate, și prelucrarea are de lucru și toată fabrica o duce bine.

Aceasta îi determină pe factorii de conducere și de decizie ai societății să dea atenție sporită, permanentă, organizării muncii în cariere, întreținerii și exploatării utilajelor, extracției blocurilor și transportului lor operativ în secțiile de prelucrare.

Întrucât cariera de la Rușchița este cea mai mare și deține ponderea în asigurarea cu blocuri industriale, aici a început, în 1991, un amplu proces de modernizare a utilajelor de extracție. Astfel, au fost introduse trei instalații de tăiere cu fir diamantat, importate din Italia, iar de curând, de la 1 iulie, a intrat în producție haveza Korfmman, închiriată fabricii din Simeria de un partener german, deocamdată pentru șase luni. Sunt echipamente de mare randament și fiabilitate.

De asemenea, se lucrează cu bune rezultate și în carierele de la Alun, Căprioara, Moneasa, Geoagiu-Băi, Cărpiniș. Aproape 60 la sută din producția de blocuri de marmură se prelucrează în secția din Simeria, celelalte 40 de procente fiind livrate beneficiarilor tradiționali — din București, Tulcea și Vașcău —, dar și multor altora care solicită.

Pe un alt plan, extrem de important pentru viitorul unității, se efectuează ample lucrări de deschidere a noi cariere. La cariera de la Dealul lui Ionel, pregătirile sunt avansate. Ultimele foraje au evidențiat carote de peste trei metri lungime fără fisuri, până la șase metri. Acest fapt a stimulat activitatea de pregătire, primele filii excavate preconizându-se a se da în cursul lunii septembrie a.c.

Cu interes și intensitate se acționează și la lucrările de deschidere la carierele Bucova (marmură gri, cu caracteristici similare celei de la Rușchița) și Almașu Sec (adezit), unde se estimează rezerve însemnate.

„Marmura" Simeria are viitor. Depinde cum i-l pregătesc cei care conduc destinele unității și cei care înțeleg să pună mintea și brațul la conturarea lui. Deocamdată este consens.

Pagină realizată de DUMITRU GHEONEA

Condiții sociale

● **Bufetul de incintă al unității a fost transformat în microcantină, unde se servesc zilnic mâncăruri calde și reci, salariații putându-se aproviziona și pentru acasă cu unele produse alimentare, la prețuri avantajoase.**

● **La „Marmosim" funcționează, din primăvara acestui an, un dispensar uman și un cabinet reumatologic.**

● **Unitatea oferă salariaților bilete în stațiuni de odihnă și tratament, suportând 50 la sută din costul acestora.**

● **Au fost reparate, modernizate, acoperite cu țiglă cele două cămine de nefamiliști de la cariera Rușchița.**

● **La salariul tarifar de încadrare, S.C. „Marmosim" S.A. Simeria acordă angajaților săi, pe lângă sporul de vechime de 20 la sută și un spor de fidelitate, de asemenea de 20 la sută.**

Eu, Proorocul și Dracula

(Urmare din pag. 3)

mobilizare și răzbunare pe cei de sunt adevărații dușmani ai poporului, care îl sărăcesc, sau metaforic zis, pe vampirii ce sug sângele țării. Dar uneori aș vrea să nu văd toate câte plutesc în văzduh ca semnele de ploaie sau furtună, sau mai bine să fiu considerat nebun care se dă prooroc și să nu mă bage nimeni în seamă. Dar de fapt fiecare pe măsura cunoștințelor sale dacă privește cu băgare de seamă în jur și ascultă ce vorbesc oamenii, și cum speră să-și clădească viața, ce-i preocupă mai mult, nu trebuie să se considere prooroc pentru a vedea cât de cât viitorul.

Și să nu mergem prea departe decât privind furnicarul de mici afaceriști, care cu tarabe, care cu buticuri improvizate sau în spații necorespunzătoare, sau cabine mobile, sau care nu au nici atât, ci care cum poate. Și spuneți-mi dvs cât poate dura asta în România ? Totul se va schimba și va fi civilizat. La fel în industrie. Ne vom întoarce înapoi când tehnologia mondială e tot mai avansată ? La fel cu agricultura și ramurile legate de ea. Până și în administrație tot ce este acum e de scurtă durată, nu cât a durat comunismul degenerat. Cu privire la justiție nu e nevoie decât să reproduc cuvintele tinerei avocate Dămacuș din Deva, căreia i-am încredințat cazul meu și al soției mele pentru redobândirea proprietății noastre luate prin abuz și presiune după nenumărate greutăți din partea vampirilor oportuniști, din elanul comunismului degenerat. Mi-a primit dosarul dar după două săptămâni când am vizitat-o să văd dacă l-a studiat, mi l-a restituit, pentru că „justiția de azi e încă sub puterea vechii presiuni a celor care au săvârșit mii de abuzuri ca și în cazul meu și nu îmi poate garanta câștigul de cauză". Procesul meu este programat pe data de 7 septembrie 1993 și normal că până atunci nu se va schimba nimic nici în justiție. Dar se va schimba totuși. Și haideți să judecăm împreună. Câți sunt cei care m-au nedreptățit și vor să continue lupta cu mine ? În orice caz numărul lor nu a fost câte degete am la o mână. Dar câți prieteni care au colaborat cu mine și sunt încă în funcții, abia așteaptă să mă susțină ? Mulți, mulți de tot, la care se adaugă nenumărați oameni care știu că pentru ca ei să nu-și piardă rodul muncii lor, eu am luptat, am suferit dar nu m-am dat bătut. Cei mulți și chiar tânăra avocată Dămacuș știu că prin acțiunea mea din 7 septembrie 1993, mai mult decât redobândirea a ce mi s-a jefuit este altceva mult mai important, spre care sunt îndreptați ochii și urechile cei puțin de pe două continente.

Toată lumea știe că oricum odată va trebui ca și România să-și dobândească locul în rândul țărilor comunității europene și în lume. Numai că nu pe covor de flori și bazați pe ajutorul din afară. Nu, nicidecum. Cei din afară zic: — „Trei iezi cucuieți..." dar au glasul mai răgușit și vor să-și facă cojocele din pielea iezilor...

Și nu uitați ce vă prooroceșc și de data aceasta: — „Priviți tulburările din jur și vedeți cum spiritul răzbunării, al dezbinării, al lăcomiei, al perfidiei, adevăratul Dracula atâță pe oameni și cum unii pierd totul, alții din contră. Până la urmă se va face ordine iar democrația va lua forme corespunzătoare, cei bătrâni vom trece, iar generațiile tinere se vor adapta mai ușor la noile forme sociale avansate.

SISTEMUL DE ÎNTRAJUTORARE „VITALIS" HAȚEG

Cu sediul la „Hanul Bucura" anunță pe cei interesați că pot participa la sistemul nostru cu suma minimă de 10 000 lei și maximă de 100 000 lei la o depunere.

Suma depusă va fi restituită de opt ori în termen de 90 zile de la data depunerii. Relații suplimentare la sediul firmei. Vă așteptăm pentru depuneri, de luni până vineri, între orele 9—17.

Pentru cei înscriși din 24 iunie 1993 până în 24 septembrie 1993 firma organizează o tombolă, având ca premii :

— un televizor color

— 10 premii a 10 000 lei.

(7604)

S.C. COMIXT MASTERS S.R.L. DEVA

Vă invită să vizitați noul magazin de prezentare și desfacere a mobilei (garnituri dormitor, sufragerii, camere de tineret etc.), situat în strada A. Mureșanu (lângă Casa de Cultură). (7592)

SOCIETATEA COMERCIALĂ FARMACEUTICĂ „REMEDIA" S.A. DEVA

Anunță scoaterea la concurs a următoarelor posturi :

- **1 post economist — condiții de pregătire — studii economice superioare.**
- **1 post jurist — condiții de pregătire — studii superioare de specialitate.**

(538)

3tv TV DEVA

PROGRAMUL I

SÂMBĂTĂ, 10 IULIE 1993

După terminarea programului TVR (ora 1,00):

- **Focus — rubrică informativă**
- **Consemnări**
- **Sport**
- **Univers „T" — rubrică pentru tineret**
- **Calea spre adevăr**
- **Publicitate * Anunțuri**
- **Dedicații muzicale**
- **Civilizația rutieră**
- **Film artistic**

DUMINICĂ, 11 IULIE 1993

Ora 7,00 — reluare.

PROGRAMUL II

DUMINICĂ, 11 IULIE 1993

Ora 10,00 :

- **Rock — magazin**
- **Desene animate**
- **Focus**
- **Consemnări**
- **Sport**
- **Univers „T"**
- **Calea spre adevăr**
- **Civilizația rutieră**
- **Film artistic.**

SĂPTĂMÂNA TV

LUNI, 12 IULIE

PROGRAMUL I : 14,00 Actualități ; 14,15 Ora de muzică; 15,00 Album de vacanță ; 15,30 Teleșcoală ; 15,45 O sumă de cuvinte ; 16,00 Actualități ; 16,05 Curs de limba rusă ; franceză ; 16,35 Magazin agricol ; 17,00 Actualități ; 17,05 Magazin în limba maghiară ; 18,35 Tezaur folcloric ; 19,00 Documentar TV ; 19,30 Desene animate ; 20,00 Actualități ; 20,35 Sport; 20,40 Teatru TV ; 22,05 Studioul economic ; 22,50 Actualități ; 23,05 Repriza a treia.

PROGRAMUL II : 16,00 Actualități ; 16,05 Melodii... și melodii ; 16,30 Desene animate ; 17,00 Veniți cu noi pe programul doi !... ● În fața tablei de șah ; 20,00 Actualități ; 20,35 Divertisment internațional ; 21,00 TVM ● Mesager ; 21,30 Lumea sportului ; 22,00 Magazin auto-moto ; 22,30 TV Internacional.

MARȚI, 13 IULIE

PROGRAMUL I : 7,00 TVM ; 10,00 TVR Iași ; 11,00 TVR Cluj-Napoca ; 12,00 Teatru TV ; 13,30 Desene animate ; 14,00 Actualități ; 14,15 Ora de muzică ; 15,00 Album de vacanță ; 16,00 Actualități ; 16,05 Convețuiri-magazin ; 17,05 Medicina pentru toți ; 17,35 Salut prieteni ! (I); 18,35 Cântece păstorești ; 19,00 Documentar TV ; 19,30 Desene animate ; 20,00 Actualități ; 20,35 Rosturi, rostiri ; 20,40 Sport ; 20,45 Film serial; 21,50 Ecoul soarelui ; 22,25 Universul cunoașterii ; 23,10 Actualități ; 23,25 Salut prieteni ! (II).

PROGRAMUL II : 16,00 Actualități ; 16,05 Cântecele noastre, dorurile noastre ; 16,30 Desene animate ; 17,00 Studioul de literatură. Cartea — ce loc mai ocupă în viața noastră ?; 18,05 Film serial. Maguy; 19,00 Sport-studio ; 20,00 Actualități; 20,35 Tribuna non-conformiștilor ; 21,00 TVM ● Mesager ; 21,30 Studioul muzicii de cameră ; 22,00 Tradiții... la Căian, în județul Bistrița-Năsăud ; 22,30 TVE Internacional.

MIERCURI, 14 IULIE

PROGRAMUL I : 7,00 TVM ; 10,00 TVR Iași ; 11,00 TVR Cluj-Napoca ; 12,00 Bună ziua, Franța ! ; 13,30 Desene animate ; 14,00 Actualități ; 14,15 Ora de muzică ; 15,00 Album de vacanță; 15,30 Curs de limba germană ; 15,45 O sumă de cuvinte ; 16,00 Actualități : 16,05 Vârsta a treia ; 16,35 Panoramic muzical timișorean ; 17,05 Sport-club ; 17,50 O noapte la Paris ; 18,05 În obiectiv; 18,35 Arhive folclorice ; 19,00 Documentar artistic ; 19,30 Desene animate ; 20,00 Actualități ; 20,35 Sport ; 20,40 Azi în prim plan ; 21,25 Telecinemateca ; 0,25 Actualități ; 0,35 Confluențe.

PROGRAMUL II : 16,00 Actualități ; 16,05 Armonii corale; 16,30 Desene animate ; 17,00 Video-clipuri ; 17,35 Teatru TV. „Al matale, Caragiale"; 18,30 Emisiune în limba maghiară ; 20,00 Actualități ; 20,35 Spectacol de balet în serial; 21,00 TVM ● Mesager; 21,30 Edilii în dialog cu dumneavoastră ; 22,00 Învățați engleza americană ; 22,30 TVE Internacional.

JOI, 15 IULIE

PROGRAMUL I : 7,00 TVM ● Telematinal ; 10,00 TVR Iași ; 11,00 TVR Cluj-Napoca ; 12,00 Film serial. „Hoțomanii"; 13,00 Ecran de vacanță. Elefănțelul Bimbo (I); 13,30 Desene animate; 14,00 Actualități ; 14,15 Ora de muzică ; 15,00 Album de vacanță ; 15,45 Curs de limba engleză; 16,00 Actualități ; 16,05 Repere moldave ; 16,35 Repere transilvane ; 17,05 Magazin în limba germană ; 18,05 Povestea vorbei; 18,35 De la lume adunate...; 19,00 Itinerare spirituale. De la Troia la Bizanț; 19,30 Desene animate ; 20,00 Actualități; 20,35 Rosturi, rostiri; 20,40 Sport ; 20,45 Film serial. „DALLAS"; 21,45 Reflecții rutiere ; 22,00 Microrecital ; 22,15 Ancheta TV. Nu iese fum... fără să faci foc!; 23,00 Actualități ; 23,15 Simpozion.

PROGRAMUL II : 16,00 Actualități ; 16,05 Bijuterii muzicale ; 16,30 Desene animate ; 17,00 Ecranul ; 17,30 Tradiții ; 17,55 Convețuiri — magazin ; 18,55 Festivaluri pe meridiane ; 19,30 Lumea ideilor ; 20,00 Actualități ; 20,35 LA SEPT — Arte ; 21,00 TVM ● Mesager ; 21,30 O viață pentru o idee ; 22,00 Stadion; 22,30 TVE Internacional.

VINERI, 16 IULIE

PROGRAMUL I : 7,00 TVM ● Telematinal ; 10,00 TVR Iași ; 11,00 TVR Cluj-Napoca ; 12,00 Worldnet USIA ; 12,30 Descoperirea Planetei ; 13,00 Ecran de vacanță. Elefănțelul Bimbo (II); 13,30 Desene animate ; 14,00 Actualități ; 14,15 Ora de muzică ; 15,35 Învățați engleza americană ; 16,00 Actualități ; 16,05 S.O.S. Natura ! ; 16,35 Portativul preferințelor muzicale ; 17,05 Arte vizuale ; 17,35 Pro Patria ; 18,35 Tarafuri tradiționale doljene în festivalul „Maria Tănase"" — Craiova, 1993 ; 19,00 Cultura în lume ; 19,30 Desene animate ; 20,00 Actualități ; 20,35 Sport. 20,40 Film serial. „Destinul familiei Howard"; 21,45 2 x 2 ; 22,15 Viața politică ; 22,55 Gong ! Emisiune de critică și actualitate teatrală; 23,25 Actualități ; 23,40 Magazin cinematografic.

PROGRAMUL II : 16,00 Actualități ; 16,05 LA SEPT — Arte ; 16,35 Desene animate ; 17,05 Sport-magazin ; 18,00 Emisiunea în limba germană ; 19,00 Festivalul internațional al tinerilor dirijori (ediția a III-a) ; 21,00 TVM ● Mesager ; 21,30 Refrene fără vârstă ; 22,30 TVE Internacional.

SAMBATA, 17 IULIE

PROGRAMUL I : Bună dimineața... de la Cluj-Napoca ! ; 9,50 Șahul de la A la Z ; 10,00 Actualități ; 10,10 Clubul lui Gulliver ; 11,00 Film serial pentru copii. „Aventurile lui Black Beauty" ; 11,30 Tradiții ; 12,00 Alfa și Omega ; 13,00 Ora de muzică ; 14,00 TRANZIT TV — ORA 25. Din sumar : Desene animate ; Știri ; Atlas ; 15,10 Tragerea la sorți ; Film serial. „Cascadorul"; Comedie. Familia Simpson ; Teatru scurt ; Mapamond ; 19,15 Teleenciclopedia ; 20,00 Actualități ; ● Duplex București—Costinești ; 21,10 Film „Caracatița". Seria a VI-a. Ultimul episod ; 23,15 Film serial. „Midnight Caller; 0,10 Secvențe din galele de rock și jazz ; 0,55 TV DEVA.

PROGRAMUL II : 16,00 Actualități ; 16,05 Microrecital. Salvatore Adamo; 16,20 Desene animate ; 16,30 Film artistic. „Trubadurii diavolului" (Franța, 1942); 18,25 Eveniment liric ; 20,00 Actualități ; 20,35 Jazz-magazin ; 21,00 TVM ● Mesager ; 21,30 Studioul muzicii contemporane ; 22,00 Varietăți internaționale ; 22,30 TVE Internacional.

DUMINICA, 18 IULIE

PROGRAMUL I : 6,30 TV Deva ; 9,00 Bună dimineața !; 10,00 Actualități ; 10,10 Povești de vacanță; 11,05 Film serial pentru copii. „Aventurile lui Black Beauty" 11,30 Lumină din lumină ; 12,30 Viața satului ; 14,00 Actualități ; 14,10 Poșta TV. ; 14,25 VIDEO-MAGAZIN. Dincolo și din coace de Rin ; 17,30 Caratele unui magazin de antichități ; 18,30 Festivalul internațional — București '93; 19,00 Film serial. „DALLAS" ; 20,00 Actualități ; 20,35 Film artistic. „Duelul inimilor" (Anglia 1990); 22,15 Duelul vedetelor ; 23,30 Convorbiri de duminică ; 24,00 Actualități ; 0,15 Nocturna de duminică. Emisiune sportivă.

PROGRAMUL II: 10,00 TV Deva ; 16,05 LA SEPT — Arte ; 16,40 Desene animate ; 17,05 Serata muzicală TV ; 19,30 Mondo-muzica ; 20,00 Actualități ; 20,35 Pop-club ; 21,00 TVM ● Mesager ; 21,30 Concertino ; 22,00 Orașe și civilizații ● Povestiri din Canterburry (II); 22,30 TVE Internacional.

Mica PUBLICITATE

ANIVERSĂRI

● Zi deosebită pentru mama noastră, Livia David, la împlinirea frumoasei vârste de 60 de ani, prilej cu care copiii și nepoții îi urăm multă sănătate, fericire, alături de noi și un călduros „La mulți ani !". (558974)

● „La mulți ani" cu sănătate dragilor noștri Markotsan Felicia și Cristian, cu ocazia aniversării zilei de naștere. Familia. (558945)

VÂNZĂRI-CUMPĂRĂRI

● Vând motor nou Diesel (Câmpulung). Ioan Fruja, Buceș — Vulcan, tel. 151. (6499)

● Vând urgent două cazane fabricat țuică 200—100, prețul 1 500/litru. Gabor Ianoș. Dobra, Eminescu, 17. (558992)

● S.C. Manova S.R.L. Odorheiu Secuiesc vinde praf de înghețată, 16 sortimente. cu ingrediente Austria și Italia, cel mai mic preț din țară și de cea mai bună calitate, prin depozitul din Deva. Telefon 617502. (6549)

● Vând convenabil făină mălai și piese pentru Opel Record. Telefon 628763. (558976)

● Vând Opel Record și Volkswagen Golf pentru piese de schimb. Telefon 626013. (558955)

● Vând apartament 4 camere Hunedoara sau schimb cu 2—3 camere Deva. Telefon 671530. (558935)

● Vând urgent apartament 4 camere, Deva, zona pieței. Telefon 618333. (558958)

● Vând apartament 2 camere, Micro 15, telefon 620689 (1 500 000 lei). (8046)

● Vând butelie aragaz normală, mașină de scris portabilă, semiremorcă Pades 500. Telefon 956/12580. (558903)

● Vând garsonieră la preț negociabil. Telefon 611653, după ora 16. (558990)

● S.C. Hercules Prodal S.R.L. Hunedoara, bdul Traian, nr. 2, complex Ceangăi, vinde en gros și en detaille băuturi răcoritoare omologate la cele mai avantajoase prețuri. (558906)

● Vând teren intravilan la Sântuhalm, 3045 mp. Telefon 095/615168. (558862)

● Vând căței Schnauzer uriaș, din părinți campioni, Cacib C.A.C. Cugir, 096/751304. (558928)

● Vând mașină înghețată, Carpigiani (folosită trei luni), accesorii, vitrină frigorifică deosebită (12 cuve, șase rezerve, inox, noi) 220 volți. Deva, telefoane 614848, 615427. (558940)

● Vând casă (două camere, bucătărie, baie, cămară, hol, dependințe). Tebea, Valea Minei nr. 235, telefon 483. (558989)

● Vând caroserie completă pentru autoturism Nisan Datsun. Telefon 641069 (558981)

● Vând chioșc metalic, posibilitate reamplasare, suprafață 12 mp, preț 250 000 lei. Telefon 641069. (558981)

● Vând apartament trei camere central sau schimb cu 2 camere, plus diferență. Telefon 625622. (558922)

● Vând Dacia 1 310 berlină, an fabricație 1986, preț convenabil. Telefon 624754. (559002)

● Vând garsonieră confort I, etaj I, str. Mărăști. Telefon 616373. (55004)

● Vând apartament central, etaj II, bdul Decebal. Telefon 616535. (559003)

● Vindem casă, grădină, Brad, str. Unirii, nr. 15. Telefon 615370 — Deva, Brad, 651287. (558999)

● Vând Audi 100, talon sau sub formă de piese. Telefon 617583. (559007)

● Cumpăr obiecte vechi, ceasuri de masă, pendule obișnuite și tip dulap, cancee și farfurii. Deva, telefon 612214. (558998)

● Vând Dacia 1 310 TX, an fabricație 1987. Telefon 625717, str. Vulcan nr. 1. (559008)

● Vând televizor color Nordmende, Fiat 850, Renault 5. Telefon 629536. (559011)

● Vând cazan țuică nou, 65 l, str. 1 Decembrie, bl. 102, sc. B, ap. 36, Simeria (lângă cimitir). (559012)

● Vând urgent mașină înghețată. Informații la telefon 623221. (559013)

● Vând butelie aragaz. Telefon 622177. (559000)

● Vând video Megavision recorder, cu telecomandă, preț avantajos, combină muzicală, Dacia 1 100. Informații Deva, telefon 620715. (559016)

● Vând două garsoniere proprietate personală, confort I, posibilități privatizare. Hunedoara, zonă centrală. Telefon 715416. (559018)

● Vând verigheță, lănțișor aur, căruță. Telefon 620456, Deva. (559015)

● Vând apartament două camere mari, decomandate, etaj I, ultracentral Deva sau schimb cu trei camere parter, la stradă, sau asemănător garsonieră. Telefon 612908. (559014)

● Vând Fiat Uno Diesel, 3 uși, an fabricație 1986. Telefon 620293. (559017)

● Vând Fiat 238 Minibus, 9 locuri, capacitatea 14 QL, fabricație 1987, opțional. Telefon 093/541248, Petroșani. (559017)

● Vând Dacia 1 300, preț convenabil. Deva, telefon 622013. (559019)

● Vând dozator Fresco, în garanție, funcționare ireproșabilă, stradal, tip Tenca. Telefon 711302. (8182)

● Vând Skoda 1 000 MB pentru piese de schimb, Mobra, Hunedoara, Libertății, 9/5. (8185)

● Vând urgent televizor Funai sigilat și mobilă sufragerie. Telefon 729280. (8187)

● Vând urgent dublucasette, absolut nou, preț negociabil. Hunedoara, telefon 722917. (8188)

● Vând foarte convenabil Skoda S 120. Hunedoara, str. Carpați, bl. C/40. (8189)

● Vând avantajos chioșc metalic tipizat, tip legume-fructe și Dacia 1 300, an fabricație 1980. Informații telefon 722875, după ora 20. (8196)

● Vând Opel Kadett Caravan, stare excepțională, 2 300 mărci. Telefon 712060. (8197)

● Vând clarinet abanos. Informații telefon 718592. (8198)

● Vând apartament două camere sau schimb cu apartament 3—4 camere. Telefon 713987. (8194)

● Vând urgent Dacia 1 300, cu garaj. Hunedoara, telefon 713314, după ora 14. (8800)

● Vând casă gaz (Chizid) Hunedoara, str. Stejarilor, nr. 70. (8202)

● Vând apartament două camere, parțial mobilat, 2,5 milioane și apartament 3 camere, 2,8 milioane. Tel. 714314. (8203)

● Vând tobă izotermă R-8135 Saviem. Hunedoara, Roma, 23, tel. 718909. (8204)

● Cumpăr calorifere 200 elementi. Orăștie, str. Orizontului, 34, sau telefon 724074. (8192)

● Cumpăr bloc motor Dacia 1 300. Informații tel. 730670. (8195)

● Vând miere salcâm, îmbuteliată sau vrac de la un kg la 100 kg. Deva, telefon 612369.

● Vând videoplayer Funai, nou, sigilat, telecomandă. Deva, telefon 615201 ; Călan, telefon 731068.

● Vând autoturism Moskvici 407, stare bună, preț convenabil, Beriu, 157. (6495)

● Vând Fiat Fiorino, fabricație 1985. Tel. 714504.

● Vând 2 saltele Relaxa și o dormeză de o persoană. Deva, telefon 629706. (6497)

● Vând Dacia 1 310 TLX (5 viteze), anul fabricației 1986, preț negociabil. Deva, str. Liliacului, bl. 22, ap. 1. (558947)

● Vând dozator sucuri „Cornelius", patru capete, joc electronic „Jolly Card", tel. 619526 — 629968. (558857)

● Vând casă, grădină mare, anexe în Vălișoara. Tel. 624612. (558864)

● Vând garsonieră Geoagiu Băi, tel. 648107.

● Vând autocamionetă Volkswagen 245 D, perfectă stare, autoturism Ford Granada, neînmatriculat, an fabricație 1982. Hațeg, tel. 777309. (558925)

● Vând sau schimb apartament trei camere cu apartament, două camere, str. Minerului, bl. 21, sc. C, ap. 62, tel. 629246. (558927)

● Vând Audi 80, stare excepțională, VW Transporter 1,5 t și caroserie VW Golf, tel. 619571. (558962)

● Vând urgent apartament Brad, tel: 655310. (558969)

● Vindem autobuz Robur, 21 locuri, fabricație 1987 — 17 000 km și Lada 2104 break, fabricație 1986, stare perfectă, Simeria, Biscaria 102. (558966)

● Vând Lancia Thema Turbo Diesel, tel. 624461, Deva. (558965)

● Vând căței Boxer tigrat, pedigree, F.C.I. VW Passat 1984, înmatriculat butelie, televizor color, caut de închiriat apartament sau garsonieră cu plata anticipat. Tel. 617218. (558978)

● Cumpăr casă în Deva sau împrejurimi. Informații la telefoanele 617985 și 612275. (7605)

PIERDERI

● Pierdut legitimație serviciu, eliberată de „Vidra" Hunedoara, pe numele Rupa Elena. Se declară nulă. (8193)

● Pierdut legitimație veteran de război, eliberată de As. Veteranilor Hunedoara, pe numele Zaldea Gheorghe. Se declară nulă.

● Închiriez sau vând casă central, gaz. Deva, telefon 611514. (558983)

OFERTE DE SERVICII

● Societate comercială caută măcelar, vânzător înghețată (tinere). Telefon 611443. (558995)

● Asigur sonorizare muzicală, bandă, toate gusturile, profesional, nunți, botezuri, ocazii. Telefon 613045, seara. (558993)

● Societatea comercială „Mecopa" S.R.L. Deva angajează de urgență lăcătuși confecții metalice, frezori. Informații la telefon 621297, sau 615122, după ora 20. (559024)

SCHIMBURI DE LOCUINȚE

● Schimb (vând) apartament două camere cu garsonieră, plus diferența. Telefon 623375. (558975)

● Schimb (vând) în valută garsonieră ultracentral, cu telefon, confort sporit, Deva cu București. Telefon 660874. (559006)

DIVERSE

● Cu autorizația nr. 8082/1993, emisă de Consiliul Județean Hunedoara, s-a deschis activitatea independentă, reprezentată prin Nicula Marioara, din Ilia, cu obiectul de activitate confecții de cojocărie și comerț. (558994)

● Cu autorizația 7450, eliberată de Consiliul Județean Hunedoara, a luat ființă activitatea independentă, reprezentată prin Brătean Ștefănița, cu obiect de activitate de comerț. (558982)

● Cu autorizația nr. 7888, a luat ființă Asociația familială, reprezentată de Bichescu Georgeta, având ca activitate comercializare produse alimentare, preambalate și neperisabile. (558972)

COMEMORĂRI

● Cu profundă durere anunțăm că în 7 iulie s-a împlinit un an de când ne-a părăsit pentru totdeauna mama, soacra, bunica

NAGY MARIA (MARI-NENI).

Dumnezeu să te odihnească în pace ! Copiii Ilonka, Kati și Sanyi. Comemorarea va avea loc la cimitirul reformat Deva, în 11 iulie, ora 13. (558987/559001)

● S-au împlinit șase luni, în 9 iulie, de când ne-am despărțit de bunul și regretatul nostru soț, tată, socru, bunic și străbunic

PETRU BABA,
din Socet — Cerbăl.
Dumnezeu să-l ierte și să-l odihnească !
(558991)

● Azi se împlinesc șase luni de la trecerea în neființă a iubitului nostru

IOAN GRIGORIU

Soția și cei dragi îl plâng și îi simt lipsa. (8176)

● Se împlinesc azi trei luni de la decesul soțului meu

ION ȘITOIANU

Nu te vom uita niciodată. Soția și copiii. (559029)

● Cu aceeași durere în suflet, familia anunță împlinirea a doi ani de la încetarea din viață a celui care a fost un bun soț, tată și bunic

TODOR CRISTEA,
din Baia de Criș.
Dumnezeu să-l odihnească în pace ! Nu-l vom uita niciodată. (558996)

● Cu durere reamintim celor ce l-au cunoscut că s-au împlinit 6 luni de când ne-a părăsit scumpul nostru tată, frate, cumnat și unchi

FLORIN BURUIANĂ,
din Visca, la numai 47 ani. Flori și lacrimi presărăm pe tristul tău mormânt. (558980)

● Au trecut șapte ani triști și grei de la despărțirea de bunul nostru tată, frate, fiu și ginere

DORIN ADRIAN NICOLAE

Bunul Dumnezeu să-i dea odihnă veșnică. Fiul, fratele, părinții și soacra. Parastasul de pomenire, mâine, 11 iulie 1993, ora 13, la cimitirul din str. Eminescu. (559010)

DIRECȚIA GENERALĂ A FINANȚELOR PUBLICE ȘI CONTROLULUI FINANCIAR DE STAT HUNEDOARA — DEVA

Comunică tuturor agenților economici că sunt obligați, conform prevederilor legale (Normele Metodologice ale Ministerului Finanțelor nr. 165674/31. 03. 1993), să depună la D.G.F.P.C.F.S. — serviciul bilanțuri, raportările lunare și trimestriale, astfel :

● agenți economici cu capital de stat și majoritar de stat, LUNAR PÂNĂ LA DATA DE 20 A LUNII următoare expirată ;

● societățile comerciale cu capital privat și mixt, cu capital de stat sub 50 %, cooperatiste și obștești, TRIMESTRIAL PÂNĂ ÎN 23 A PRIMEI LUNI din trimestrul următor.

Nerespectarea acestei obligații atrage răspunderea celor vinovați și se sancționează conform legii.

SOCIETATEA COMERCIALĂ „ARDELEANA" S.A. DEVA

cu sediul în Deva, str. Nicolae Grigorescu, nr. 45
ORGANIZEAZĂ LICITAȚIE PUBLICĂ
pentru vânzare mijloace fixe, după cum urmează :

● ÎN DATA DE 27 IULIE 1993, ORA 11, **la magazinul nr. 2 Complex Comercial Piața Deva,** se scot la vânzare : **mobilier comercial** pentru expunere și vânzare legume, fructe, conserve, băuturi, preparate din carne ; **agregate frigorifice în funcțiune :** 2 vitrine frigorifice și 1 congelator ; cărucior transport marfă ; cântare diferite ; platformă descărcat produse; alte obiecte de inventar : dulap, mese.

● ÎN DATA DE 26 IULIE 1993, ORA 11, **la magazinul nr. 3 Brad,** str. Cloșca, nr. 1, se scot la vânzare : 2 buc. dulapuri frigorifice.

● ÎN DATA DE 28 IULIE 1993, ORA 11, **la sediul societății din Deva,** str. N. Grigorescu, nr. 45, se scot la vânzare : 3 buc. congelatoare înghețată; agregate frigorifice (piese schimb); mobilier comercial ; cântare diferite.

Participanții la licitație vor depune la casieria unității o garanție de 10 la sută din valoarea de începere a licitației și o taxă de participare de 2 000 lei pentru fiecare participant.

Pentru mijloacele fixe nevalorificate la prima licitație publică se va organiza săptămânal, în zilele de luni, marți și miercuri, o nouă licitație, în aceleași locuri și oră, până la 31 august 1993.

Garanția de 10 la sută rămâne la S.C. ARDELEANA S.A., în cazul solicitantului căruia i s-a atribuit mijlocul fix și acesta nu încheie contractul de vânzare—cumpărare în termen de maxim 5 zile.

Informații suplimentare și documentații privind participarea la licitație se pot obține de la sediul societății și telefoane 619484 și 615554. (546)

Ziar editat de S.C. „CUVÂNTUL LIBER" S.A. J/20/618/1991. Cont 30 70 50 601 B.C. Deva. Deva, 2700, str. 1 Decembrie, 35, jud. Hunedoara. Telefoane : 611275, 612157, 611269, 625904, fax 618061. Întreaga răspundere pentru conținutul articolelor publicate o poartă autorii acestora. Tiparul executat la S.C. „POLIDAVA" S.A. DEVA