Ce se mai poate întâmpla în țară, dle Cozma?

Toți locuitorii acestei țări care au vizionat marți, 3 august, la ora 20, emisiunea de Actualități a televiziunii, l-au putut vedea și auzi pe liderul minerilor Văii Jiului, Miron Cozma, dialogând cu primul ministru al guvernului României. Despre ce dialogau nu trebuie să mai spunem pentru că acum știu și copiii de la clasele primare, într-atât au stat în atenția mass-mediei raporturile minerilor din Valea Jiului, mai bine zis ale omnipotenților lor reprezentanți sindicali cu executivul.

Ceea ce a șocat pe orice om de bun simț în convorbirea telefonică, dl Cozma — dl Văcăroiu (ordinea nu este deloc întâmplătoare) a fost o replică cu caracter ultimativ a primului: „În caz contrar, dle prim-ministru, eu nu răspund de ceea ce se va întâmpla în România".

Chiar așa, ce se mai poate întâmpla în România, dle Miron Cozma? Ni se pregătește ceva de care numai dumneavoastră știți și noi nu? Ca bun român ar fi trebuit să ne fi avertizat și pe noi. Este vorba de un război civil în germene? Sărăcia și cuțitul ajuns la os provoacă adesea mișcări sociale care pot să degenereze și în război civil; mai ales dacă fermenții forțelor sociale antrenate în conflict împing lucrurile în această direcție. Să rememorăm puțin ceea ce s-a întâmplat în septembrie 1991. Doar un segment. Înainte de a porni tăvălugul asupra Bucureștilor, minerii au distrus marfa „speculanților" din piețele agroalimentare ale Văii Jiului pe unde au trecut; niște amărâți de speculanți, care stau 9 luni din an cu spatele sub soarele ucigător, ori sub ploaia nemiloasă, aplecați pe obiectul muncii lor — pământul, ca să-i smulgă ceva.

Ați repetat pe toate canalele mass-mediei că cei ce au făcut acele barbarii cu munca unor frați întru sărăcie și deznădejde ai minerilor — țăranii — au fost provocatori introduși între mineri. De către cine, n-ați reușit să faceți niciodată demonstrația. Se pare că lucrurile s-au repetat în august 1993. Și, după afirmațiile făcute publice, tot cu provocatori. Se pare însă că și dumneavoastră puteți prezenta un provocator în carne și oase, așa cum poate arăta și puterea instalată după revoluție un terorist în carne și oase în fața justiției. Solidaritatea minerească, dragă și sufletului meu, nu poate să-i demaște în fața justiției pe acești provocatori? Există cu adevărat această solidaritate sănătoasă? Dacă există atunci trebuie să se simtă solidară cu tot muncitorul din această țară chinuită, care câștigă 70 000 lei pe lună brut, suferă și zice: Dacă mai mult deocamdată nu se poate...

Sau poate ne amenință pericolul vreunei invazii din afara granițelor, vreo iugoslavizare, vreo libanizare? Este posibil ca pe undeva să se pregătească pentru noi și asemenea scenarii. Dacă știți, spuneți-ne, dle Cozma, să fim avertizați. Dar să nu uităm. Scenariile au sorți de izbândă când forțele sociale și politice interne se sfâșie între ele. De două ori după revoluție o grupare socială a fost asmuțită împotriva altor grupări, cu imense prejudicii pentru țara și poporul român. Nu cumva cineva contează pe o a treia pornire a minerilor către București? Luați seama, domnule Cozma, dumneavoastră sunteți acum un lider idolatrizat. Și când idolii trăiesc în eroare este grav

ION CIOCLEI

CUVÂNTUL LIBER

COTIDIAN INDEPENDENT

ANUL V
NR. 931
SÂMBĂTĂ, 7 — DUMINICĂ, 8 AUGUST
8 pagini — 30 lei

Repunerea în drepturi a locuitorilor Munților Apuseni

Inițiativă legislativă a P.U.N.R.

În ziua de 1 iunie a.c., grupul parlamentar al Partidului Unității Naționale Române a înregistrat oficial la Biroul Camerei Deputaților a Parlamentului României „Proiectul de lege privind repunerea în drepturi a locuitorilor Munților Apuseni". Această inițiativă legislativă reprezintă, de fapt, una din acțiunile pe care P.U.N.R. le-a afirmat ca necesare în timpul campaniei electorale din toamna anului trecut și căreia, după o analiză atentă în grupul parlamentar, i-a venit rândul să fie înaintată oficial legislativului spre dezbatere.

La alcătuirea acestui proiect legislativ au participat locuitori ai Munților Apuseni — moții —, specialiști în agricultură și istorie, cât și un grup de patru parlamentari ai P.U.N.R., printre care se numără și subsemnatul. Motivația acestui proiect de lege cuprinde elemente de natură istorică și social-economică, din care am să relev câteva. Locuitorii Munților Apuseni nu au decât trei posibilități mai importante de a-și asigura existența: mineritul, creșterea animalelor și exploatarea, prelucrarea și valorificarea materialului lemnos, rezultat în urma tăierilor de pădure ce se efectuează în această zonă. În vremea regimului comunist, ei au fost puternic dependenți de alte zone ale țării, întrucât în afara mineritului, celelalte ocupații de bază ale moților ori erau nerentabile — creșterea animalelor în speță — ori îngrădite la maximum — exploatarea, prelucrarea și valorificarea lemnului. În aceste condiții oamenii nu aveau asigurate condiții minime de existență. Trebuie menționat că, în afara perioadei comuniste, în ciuda vitregiilor vieții, moții nu și-au părăsit niciodată locurile natale, fiind o populație românească compactă și, poate, din această cauză, de aici au plecat principalele acțiuni ale revendicărilor naționale și sociale ale populației din Transilvania pe timpul lui Horea, Cloșca și Crișan și al craiului munților — Avram Iancu.

Întorcându-ne în istoria României dinainte de comunism trebuie menționat că locuitorii Apusenilor se bucurau de o seamă de facilități din partea guvernelor țării. Astfel, fiecare locuitor al zonelor locuite de moți avea drept să exercite comerț ambulant cu produse din material lemnos, pe care le vindea la oboarele și târgurile din țară, fără nici o restricție, fiind scutiți de taxe. În Munții Apuseni s-a destinat o porțiune de 1 km pentru pășunat, de-a lungul drumurilor, din 10 în 10 km, pentru caii moților care făceau comerț cu scânduri, șindrilă, grinzi, ciubere etc. Pentru grupurile de moți mai mari de 5 persoane, căile ferate aplicau o reducere de 75 la sută la prețul biletelor de călătorie, iar pentru transportul de material lemnos din Munții Apuseni sau de cereale către acolo se aplica o reducere de 50 la sută. Pentru a beneficia de aceste înlesniri moții se identificau prin legitimații numite „Carnete de moț" emise de primăriile comunale. Pentru transportul de mărfuri pe calea ferată se elibera de către C.F.R., pentru fiecare, câte un „Carnet special", vizat și de prefecturile județene.

Pornind de la aceste elemente motivaționale, proiectul de lege inițiat de către grupul parlamentar al P.U.N.R. cuprinde,

PETRU ȘTEOLEA,
deputat în Parlamentul României

(Continuare în pag. a 2-a)

Modificări procedurale

CARE TREBUIE NEAPĂRAT CUNOSCUTE

Legea nr. 45/1993, de modificare și completare a Codului de Procedură Penală a intrat în vigoare la 1 iulie 1993, Legea nr. 59/1993, cu privire la modificarea Codului de Procedură Civilă, a Codului Familiei și a Legii contenciosului administrativ a intrat în vigoare la 26 iulie 1993.

Fără a intra în reglementările de detaliu ale celor două legi, publicate în Monitoarele Oficiale nr. 147 și respectiv 177/1993, se impune a fi supuse în mod expres atenției unele dispoziții de mare utilitate pentru cititorii ziarului.

Astfel, atât în procesul penal cât și în cel civil, în cauzele judecate în prima instanță, au fost prevăzute două căi ordinare de atac — apelul și recursul.

Trebuie reținut că în materia procesului civil, Legea 59/1993 a prevăzut posibilitatea declarării recursului și împotriva hotărârilor rămase definitive în perioada 30 iunie 1992 — 30 iunie 1993, de către părți interesate, **în termen de 60 zile de la data intrării în vigoare a acestei legi.**

În ceea ce privește hotărârile pronunțate în materia Legii 18/1991 a fondului funciar, definitive în baza acestei legi, s-a prevăzut posibilitatea atacării acestora cu recurs de către părți interesate **în termen de 90 de zile de la data intrării în vigoare a Legii 59/1993, indiferent de data pronunțării hotărârii.**

Dispoziții de interes general au apărut și în dreptul familiei. Astfel, în procesele de divorț au fost abrogate dispozițiile care reglementau acordarea termenului de gândire în cauzele în care din căsătoria părților au rezultat copii minori.

Apoi, în anumite condiții prevăzute de lege, respectiv, până la data cererii de divorț să fi trecut cel puțin un an de la încheierea căsătoriei și să nu existe copii minori rezultați din căsătorie, divorțul se poate pronunța și numai pe baza acordului ambilor soți, cu respectarea regulilor procedurale prevăzute.

IOAN ARDELEAN
președintele Judecătoriei Deva

FAX

■ **KIEV. La 4 august, ministrul de justiție al Ucrainei a consemnat înregistrarea oficială a Asociației „Ucraina — România", organizație menită să sprijine dezvoltarea colaborării și prieteniei dintre cetățenii celor două țări, cunoașterea reciprocă a istoriei și tradițiilor culturale, popularizării realizărilor în domeniile economiei, științei, învățământului, sănătății, protejării mediului înconjurător — anunță postul de radio Kiev. Aceeași sursă a informat că, în aceeași zi, a avut loc o întâlnire între ministrul ucrainean de externe, Anatoli Zlenko, și ambasadorul țării noastre la Kiev, Ion Bistreanu, prilej de a examina relațiile pe multiple planuri româno — ucrainene.**

■ **BRUXELLES. Zair, Irak și Republica Federală a Iugoslaviei (Serbia și Muntenegru) au fost declarate indezirabile pentru funeraliile regelui Baudouin al Belgiei, care vor avea loc azi, 7 august, la Bruxelles, informează agenția France Presse. Serviciul de protocol al Palatului Regal nu a adresat invitații conducătorilor acestor trei țări, iar ministrul belgian de externe, Willy Claes, a acceptat să-și asume responsabilitatea politică a deciziei respective.**

■ **PRAGA. În Slovacia a început strângerea de semnături în favoarea organizării unui referendum privind viitorul statut al republicii, informează CTK. Scopul declarat al campaniei lansate de un grup cetățenesc de inițiativă, sub deviza „Ceho-Slovacia prosperă", este de a da tuturor cetățenilor slovaci posibilitatea de a decide în mod democratic dacă Slovacia trebuie să rămână independentă sau să negocieze reunirea cu Cehia.**

Pentru a avea câștig de cauză, „Ceho-Slovacia prosperă" are nevoie de un număr minim de 350 000 de semnături, menționează sursa citată.

● **BUDAPESTA. Din pricina creșterii impozitelor pe circulația mărfurilor, de la șase la zece la sută, începând de la 1 august în Ungaria se majorează prețurile la unele produse și servicii. Printre produsele și serviciile care se vor scumpi se află energia electrică, gazele și apa, convorbirile telefonice, biletele de călătorie și majoritatea produselor alimentare — menționează agenția MTI. În conformitate cu hotărârea parlamentului, se vor acorda compensații pentru salariați și pensionari.**

UNA PE ZI

— Popescu este un prost crescut.
— De ce?
— Azi nu m-a salutat. Tocmai aveam de gând să nu-i răspund la salut!...

FLASH!

⊙ **INTÂLNIRE.** Marți, 10 august, a.c., ora 16, la Primăria Locală Deva va avea loc o întâlnire la care participă conducerea primăriei, câte o persoană de la asociațiile de locatari (președinte, vicepreședinte sau administrator), reprezentanți ai Consiliului județean, F.B. Mintia, Poliției municipiului Deva, Judecătoriei și R.A.G.C.D. Se vor discuta probleme cu care se confruntă asociațiile de locatari, precum și unele aspecte ce privesc drepturile și obligațiile factorilor invitați.

⊙ **LICEUL TEORETIC „SILVIU DRAGOMIR".** Prin Ordinul Ministerului Învățământului nr. 5268, din 25.06.1993, Liceul din Ilia a dobândit profilul de liceu teoretic și va purta numele marelui istoric, acad. Silviu Dragomir. Născut în Gurasada, Silviu Dragomir, împreună cu fratele său Alexandru au urmat câteva clase de liceu în școala care de-acum îi poartă numele. Savantul a fost membru al Consiliului de Coroană al României și secretar al Marii Adunări Naționale de la Alba Iulia, care a consfințit Unirea cea Mare. (M. B.).

⊙ **MINERII DE LA DEVA — LA „CĂPRIOARA".** Sf. Varvara — ocrotitoarea minerilor — prilejuiește minerilor din județul nostru organizarea, în zilele de sâmbătă și duminică, cu ocazia zilei lor, a unor ample și interesante manifestări cultural-artistice, de recreere și voie bună. Pentru angajații din cadrul Sucursalei Miniere Deva, sindicatul și comitetul director organizează asemenea manifestări la cabana „Căprioara", în ziua de duminică de dimineață și până la lăsarea serii. (D. G.).

⊙ **MASLU DE PRIBAJIE LA GURASADA.** Ieri, cu prilejul „Schimbării la față", la Biserica din Gurasada, a avut loc un maslu de pribăjie oficiat de un sobor de preoți. La slujba religioasă au participat credincioși din zonele Văii Mureșului și Banatului, aici având loc un adevărat pelerinaj. (M. B.).

⊙ **FOTBAL.** Duminică după-amiază (ora 17), pe stadionul II — Corvinul, se dispută meciul dintre Constructorul Hunedoara (divizia C) și Minerul Lupeni (divizia B), în cadrul Cupei României la fotbal. (S. C.).

FLASH!

PRECIZĂRI DE LA „ROMCEREAL"

Pornind de la înțelegerea greșită a unor situații legate de producția și de prețul cerealelor, dl ing. Lucian Albu, directorul Sucursalei Hunedoara a R.A. „ROMCEREAL", ne-a făcut unele precizări ce merită să fie cunoscute de către toți producătorii agricoli.

În primul rând, trebuie reținut faptul că **prețul de 100 lei ce se acordă pentru un kg de grâu** din recolta anului 1993 este un preț ferm și el nu se va modifica până la recolta viitoare. Prețul respectiv se compune din 90 de lei, care este prețul grâului, la care se adaugă 10 lei ce reprezintă primă de la buget. Din calculele efectuate reiese că, având în vedere prețurile ce s-au practicat până la realizarea producției acestui an, cheltuielile ocazionate, inclusiv cu recoltatul, se ridică la 50 lei pentru un kg de grâu, ceea ce înseamnă că fiecare producător obține un câștig net de 50 lei/kg. Iată de ce zvonurile referitoare la posibilele modificări de prețuri sunt nefondate.

În altă ordine de idei, mai trebuie reținut faptul că „ROMCEREAL"-ul asigură plata pe loc a tuturor cantităților de grâu ce se oferă spre vânzare pentru fondul de consum urban, iar transportul la bazele de recepție se face cu mijloacele proprii sau închiriate.

De asemenea, mai trebuie reținută precizarea că se primesc în custodie, la tarife avantajoase, păstrându-se în condiții ireproșabile și evitând orice pierdere, cantitățile de grâu aflându-se la dispoziția producătorilor care și le pot prelua oricând doresc. Există și posibilitatea ca atunci când producătorii doresc să vândă produsele la „ROMCEREAL", cei în cauză să fie scutiți de taxele percepute pentru uscare și păstrare, restituindu-li-se și sumele datorate pentru transport. O altă precizare se referă la faptul că persoanelor fizice care ajută la achiziționarea de produse (grâu) li se acordă o primă de până la 400 lei/tonă.

Ca un element de noutate, „ROMCEREAL"-ul acordă prime pentru producția de cereale păioase a anului 1994, care se pregătește prin însămânțările din toamna acestui an. Primele respective sunt menite să compenseze diferențele de preț la îngrășăminte chimice, erbicide și pesticide, ca urmare a retragerii subvențiilor la produsele respective.

Referitor la campania de toamnă, ni s-a spus că „ROMCEREAL-"ul este pregătit să-i sprijine pe toți producătorii agricoli care încheie contracte ferme, asigurând decontarea lucrărilor mecanice, plata semințelor, îngrășăminte chimice (în stoc există 1 700 tone — n.n.), substanțe de combatere și de tratare a semințelor ș.a.

Având în vedere toate aceste aspecte „ROMCEREAL" face apel ca salariații să fie ajutați de către camerele agricole din fiecare zonă pentru a se putea prelua la fondul de consum cantitățile de cereale oferite de către producători, iar asociațiile agricole și posesorii de pământ să asigure, având tot sprijinul din partea „ROMCEREAL", pregătirea în bune condiții a însămânțărilor de toamnă, punând accentul în această perioadă pe eliberarea terenului și efectuarea arăturilor. Acționând în acest mod se va asigura posibilitatea obținerii unor recolte mai bune în anul viitor.

NICOLAE TÂRCOB

Ce mai fac copiii noștri?

Delincvența juvenilă a ajuns un fenomen care îngrijorează pe mulți. De la micile furtișaguri, la crima organizată — drumul infracțional nu este lung. Numai în prima jumătate a anului în curs, în județul Hunedoara, 212 minori au fost trimiși în judecată pentru comiterea de acte penale. Vă prezentăm astăzi câteva cazuri concrete.

AUROLACII DIN VULCAN

De mai multă vreme, prin piața din orașul Vulcan își ducea traiul un grup de minori. Erau trei fete și doi băieți ce trăiau de pe o zi pe alta din furturi mărunte de la producătorii particulari care își vindeau mărfurile aici. De remarcat faptul că toți sunt din Vulcan și că nu au frecventat nici o formă de învățământ. Mai grav ni se pare faptul că acești copii erau, practic, scăpați total de sub supravegherea părinților.

Cei mai vârstnici dintre ei sunt Nicoleta Vlad și Dionisie Vaș, care au 16 ani. Claudiu Vaș are 15, Daniela Roșcan 14, iar Costel Roșcan 13 ani.

Și-acum cea mai dureroasă chestiune. Acești copii au ajuns să se drogheze cu aurolac! Chiar dacă poliția a sesizat autoritatea tutelară, care urmează să ia măsuri — o întrebare tot ne urmărește: ce se va alege din acești copii?

LA 19 ANI, A DOUA CONDAMNARE

Cu puțină vreme în urmă, poliția l-a arestat pe Ioan Păraschiță, de 19 ani, din Deva. De ce? Pentru că într-o noapte, din portbagajul unei mașini a furat o roată de rezervă. Desigur, fapta poate părea minoră, dar de aici, până la infracțiuni de mai mare amploare nu este decât un pas. Mai ales că cel arestat a mai fost condamnat. Să mai menționăm că în aceeași cauză mai este cercetat și Adrian Lăcătuș, de 16 ani, tot din Deva.

POVARĂ GREA

Patrulei poliției i s-a părut curios faptul că doi tineri transportau în grabă ceva foarte greu. Când au fost întrebați despre ce este vorba, Daniel Mihoc și Marian Hârleț, ambii din Lupeni și ambii de 16 ani, au început să dea din umeri. Mai apoi s-a constatat că ei furaseră 90 de kg componente din bronz pentru utilaje miniere de la E. M. Bărbăteni.

Acestea au fost recuperate înainte de a lua drumul unităților de achiziționare a deșeurilor.

V. NEAGU

Repunerea în drepturi a locuitorilor Munților Apuseni

(Urmare din pag. 1)

în principal, următoarele prevederi:

- Dreptul fiecărei persoane majore care nu are salariu și care își asigură mijloacele de subzistență prin producerea și comercializarea de obiecte din material lemnos de a primi, la cerere, de la ocoalele silvice din zonă 10 mc material lemnos anual, pe baza unei liste ce se depune de către primării la ocoalele silvice.
- Dreptul la o legitimație specială eliberată de primării și vizată de prefecturi pentru locuitorii Munților Apuseni care desfășoară activități de comerț cu produse din lemn, care certifică o reducere de 50 la sută a taxei de transport pentru aceste produse, cât și pentru produsele cumpărate în schimb: cereale, zahăr, ulei, utilaje pentru prelucrarea lemnului, carburanți necesari funcționării acestora etc.
- Accesul persoanelor autorizate conform celor arătate mai sus și care folosesc căruțele ca mijloc de transport de a-și pășuna animalele pe pășunile comunale întâlnite în drumul lor, dar nu mai mult de o zi.
- Pentru familiile tinere care-și întemeiază gospodării în zona Munților Apuseni se va acorda o cantitate de cel puțin 10 mc material lemnos de construcții o singură dată, iar pentru întreținerea gospodăriilor câte 2 mc, la fiecare doi ani. Materialul lemnos îl vor plăti cu 50 la sută reducere, față de prețul oficial. Volumul de material lemnos se va aproba anual.

Proiectul de lege inițiat de grupul parlamentar al P.U.N.R. conține, de asemenea, și prevederi de natură jurisdicțional — punitive, atât pentru beneficiarii direcți ai legii, cât și pentru cei ce asigură punerea în aplicare și respectarea ei.

În final, vreau ca prin intermediul ziarului „Cuvântul liber" să fac un apel către cei interesați de a trimite propuneri și sugestii vis-a-vis de acest proiect de lege, ca și materialele documentar-arhivistice care atestă drepturile pe care le aveau moții în perioada interbelică spre a fi utilizate în susținerea și perfecționarea acestui proiect de lege. Propunerile și sugestiile, ca și materialele documentare, pot fi trimise pe adresa Redacției ziarului „Cuvântul liber", menționându-se pe plic „Pentru Legea moților". Cu mulțumiri anticipate!

Sport SPORT Sport

● FOTBAL

CORVINUL — SPORTUL STUDENȚESC 0—0

În prima repriză, când la ambele echipe au evoluat formațiile de bază, să le spunem așa, Sportul Studențesc a atacat mai mult și Corvinului i-a convenit într-un fel, pentru a-și verifica jucătorii noi veniți în apărare, dar și hunedorenii și-au creat câteva ocazii frumoase. Și în acest joc, Corvinul dovedește slăbiciuni în atac, unde e drept, se pare că echipa se va întări, dar cel mai acut se simte lipsa unui coordonator de joc. Sigur, în meciul cu Sportul, Corvinul nu a putut folosi pe Fartușnic, Bordeanu și Costăchescu, trei piese de bază în angrenajul echipei. În această situație, Bardac — folosit mai nou la mijloc, cu un randament superior, a trebuit să joace fundaș în locul lui Fartușnic, iar lipsa lui Bordeanu a contat. În față, tânărul Ciorea se află într-o formă promițătoare, Mitrică abia a reintrat, iar Păcuraru încă nu și-a reglat tirul la poartă. Meciul s-a încheiat nedecis, nici una dintre echipe nereușind să-și valorifice ocaziile avute.

Corvinul: Covaciu, Bardac, Pâclișan, Cruceru, Chira, Rus, Chezan, Bozga, Mitrică, Păcuraru, Ciorea. Au mai jucat: Clep, Stereanu, Titileanu, Dăscălescu.

Sportul Studențesc: Manu, P. Cristian, Vochin, Șerban, Bunaciu, Costache, Bica, Loleciu, Stănici, Ivașcu, Ceaușilă. Au mai fost folosiți: Preda, Prodan, A. Popa, Neacșu, Mezei, D. Dumitrescu, Andone.

SABIN CERBU

MUREȘUL DEVA — JIUL PETROȘANI 2—3

Triunghiularul de la Deva a rămas fără o „latură" fiindcă Unirea Alba Iulia nu s-a prezentat la competiția organizată de gazde. În această situație a avut loc întâlnirea Mureșul — Jiul și spectatorii prezenți au vizionat o partidă frumoasă. Deși de la Jiul au plecat nu mai puțin de 8 jucători, Antrenorul principal Dumitru Marcu a prezentat o formație ce a etalat un fotbal frumos, cursiv și a învins cu 3—2 pe Mureșul.

Gazdele, cu un lot întărit, se pare că își pot pune speranțe în atacarea primului loc în noul campionat. Jucătorii buni se află în lot (prin grija conducerii clubului), rămâne ca antrenorii să insiste pe îmbunătățirea organizării jocului, creșterea vitezei de circulație a balonului, cristalizarea ideilor tactice. Pentru Jiul au marcat Huza, Stancu și Stănici, iar pentru Mureșul, Ardelean și Neagu.

Mureșul: Ciubotaru, Ardelean, Neagu, Stroia, Vârlan, Popa, Tănase, Bulgaru, Berindei, Oacheș, Cârstoiu. Au mai evoluat: Macavei, Gâț, Spineanu, Tâf, Danciu, Petric, Rădos.

Jiul: Anton, Dodenciu, Ciobă, Zsok, Lazăr, Stoica, Treistăru, Huza, Stănicic, Stirbulescu, Stancu. Au mai intrat în joc: Doroș, Soradi, Neiconi, Frumoca, Repede. **(D. C.).**

Agendă guvernamentală

În ședința de lucru (ținută la sfârșitul săptămânii trecute) Guvernul a aprobat Programul energetic pentru iarna 1993—1994, care prevede măsurile ce trebuie luate în vederea formării stocurilor necesare până în luna octombrie a.c. Executivul a dezbătut, de asemenea, un raport privind restructurarea instituțională în procesul de privatizare, propunerile făcute vizând clarificarea atribuțiilor și integrarea Fondului Proprietății de Stat în sistemul instituțiilor guvernamentale, subliniindu-se necesitatea unor modificări legislative și dinamizării procesului de privatizare.

Totodată, Guvernul a promovat un proiect de lege privind organizarea și funcționarea trupelor de jandarmi. Un alt proiect de lege aprobat privește constituirea și utilizarea unui fond special pentru dezvoltarea și modernizarea drumurilor publice. S-a aprobat, în același timp, înființarea Agenției Naționale pentru Resurse Minerale.

Referitor la măsurile de protecție socială, s-a decis ca prețurile la energie electrică, termică și la combustibili solizi și lichizi să rămână neschimbate; s-au stabilit măsuri pentru terminarea blocurilor de locuințe aflate în faze avansate de construcție și de ajutorare a populației din unele zone calamitate. (N. T.).

ÎN ATENȚIA CULTIVATORILOR DE GRÂU ȘI ORZ

Direcția generală pentru agricultură și alimentație Hunedoara — Deva asigură producătorilor agricoli din județ sămânță condiționată din soiuri și categorii biologice superioare tratată la societatea specializată „SEMROM" Orăștie, la schimb cu grâu de consum, plătindu-se numai diferența de preț.

Pentru cultivatorii particulari sau asociați care doresc să producă sămânță, de grâu și orz, „Semrom" Orăștie asigură sămânța necesară pe baza încheierii unui contract, cultivatorii fiind rugați să se adreseze până la data de 20 august 1993 la compartimentul vegetal din cadrul D.G.A.A. Deva.

STIMAȚI CULTIVATORI! Folosiți numai soiuri autorizate și testate din punct de vedere al producției, numai prin aceasta putându-se asigura un spor de producție de cel puțin 25—30 la sută. Folosiți la semănat numai sămânță tratată pentru a avea siguranța unei producții ridicate.

DIRECȚIA DE MUNCĂ ȘI PROTECȚIE SOCIALĂ A JUDEȚULUI HUNEDOARA

Organizează în zilele de 24 — 25 august 1993, la ora 8, concurs pentru ocuparea următoarelor posturi vacante:

- **1 post de inspector de specialitate** în cadrul Oficiului de calificare (recalificare) a șomerilor;
- **1 post de inspector de specialitate** în cadrul Oficiului Constituirea și utilizarea fondului de șomaj;
- **1 post de inspector de specialitate** în cadrul Oficiului de mediere a muncii;
- **1 post de inspector de specialitate** în cadrul Oficiului gestiunea locurilor de muncă și șomaj Hunedoara;
- **1 post de inspector** (studii medii) în cadrul Oficiului gestiunea locurilor de muncă și șomaj Hunedoara;
- **1 post de inspector** (studii medii) în cadrul Oficiului de asistență socială;
- **1 post de inspector** (studii medii) în cadrul Biroului stabilirii pensii;
- **1 post de inspector de specialitate** debutant (studii economice) în cadrul Biroului evidență plăți pensii;
- **1 post de asistent medical** în cadrul Cabinetului de expertiză medicală Deva;
- **1 post de asistent social** în cadrul Cabinetului de expertiză medicală Deva;
- **1 post de asistent medical** în cadrul Cabinetului de expertiză medicală Hunedoara;
- **1 post de inspector de specialitate** la Camera de muncă;
- **1 post de inspector** (studii medii sau superioare) la Corpul de control șomaj;
- **1 post de inspector** (studii medii sau superioare) la Corpul de control asigurări sociale.

Pentru înscriere, fiecare candidat va prezenta recomandare de la ultimul loc de muncă și CURRICULUM VITAE.

Bibliografia, tematica de concurs și relații suplimentare se pot obține de la Compartimentul contabilitate — administrativ al Direcției de Muncă și Protecție Socială din Deva, str. 1 Decembrie, nr. 14, sau la telefoanele 61 55 21, 61 70 48.

COSINZEANA

Instituțiile comunei, în vară!

E bine să beneficiezi de ajutoare, dar, în primul rând, să fii tu însuți gospodar!

Intrând pe poarta Școlii Generale din Sarmizegetusa am rămas impresionați de grija cu care este gospodărită această instituție a comunei. În ceea ce privește sponsorii, sursele de finanțare, acestea și le găsește fiecare conducere de școală. În ceea ce privește Sarmizegetusa, sprijinul a venit din partea unor olandezi dintr-o localitate înfrățită. Oameni generoși și cu posibilități, ne spunea dna învățătoare, în activitate la data vizitei noastre, Viorica Tudoran (este singurul cadru didactic pe care l-am întâlnit, la data vizitei noastre, în unele școli din zona Hațegului — n.n.), olandezii au adus mobilier pentru sălile de clasă din școala de centru și școli de pe raza întregii comune. S-au adus bănci individuale și scaune adaptate vârstei, table de scris. Anul trecut s-au efectuat lucrări de vopsitorie cu vopsea adusă, de asemenea, din Olanda, s-au făcut zugrăveli în toate clasele. Doar manopera lucrărilor a fost achitată de școală. La Zeicani, tot anul trecut, s-au efectuat lucrări de reparații cu ajutorul părinților.

În privința combustibilului, sprijinul a venit din partea Primăriei, întrucât cu banii alocați de Centrul bugetar teritorial al Inspectoratului Școlar Județean, conducerile școlilor nu s-ar fi descurcat. De altfel, același lucru l-am întâlnit și la alte școli din zonă: Unirea, Densuș, Toteşti ș.a.

Am străbătut coridoarele Școlii din Sarmizegetusa, am intrat în câteva cabinete, săli de clasă. Totul degajă o atmosferă de grijă și curățenie, chiar de lux, am zice, comparând cu ce am văzut în alte școli. Pe coridoare sunt amenajate dulapuri unde elevii își adăpostesc hainele. Prin grija profesorilor de specialitate, în cabinetul de limba română, pe un întreg perete au fost pictate peisaje oglindite în opera marelui Eminescu, iar în cabinetul de limbi moderne, aspecte și inscripții legate de limbile franceză și engleză. Dar, nu numai aci... E bine să beneficiezi de ajutoare, dar, în primul rând, să fii tu însuți gospodar!

MINEL BODEA

Ansambluri artistice sătești în Festivalul folcloric internațional „Sarmizegetusa"

La a doua ediție a Festivalului folcloric internațional „Sarmizegetusa", organizat de Ministerul Culturii, Inspectoratul pentru Cultură al Județului Hunedoara, Centrul Județean pentru Cercetarea și Valorificarea Creației Populare, Organizația Internațională de Folclor, participă și câteva formații artistice hunedorene din mediul rural. Între acestea ansamblul folcloric „Fluierul Iancului" din Baia de Criș, ansamblul folcloric din Topliță, călușerii din Orăștioara de Sus și fanfara din Ghelari. Aceste formații vor aduce o pată specifică de culoare în cadrul acestei manifestări de excepție, reliefând tradițiile unei creații populare extraordinare aparținând unei vetre folclorice extrem de bogate, de o mare încărcătură ideatică.

Ansamblul din Baia de Criș prezintă cântece și dansuri din zona moților, iar ansamblul din Topliță va etala splendide costume din Ținutul pădurenilor, un obicei redând un moment cu adânci semnificații din viața omului de aici — Nunta. Cât despre călușerii din Orăștioara de Sus și fanfara din Ghelari sunt formații prea bine cunoscute, prima venind din zona Orăștie cu un joc bărbătesc deosebit de răspândit, iar a doua prezentând prelucrări folclorice din zona de vis a pădurenilor.

Evoluția acestor formații este așteptată cu interes de public și specialiști, alături de formații artistice celebre din Polonia, Belgia, Italia, Mexic, Rusia, Mongolia, China, Indonezia, Ucraina. Sperăm să fie la înălțimea prestigioaselor lor partenere! Așadar, pe 11—15 august a.c., în festival.

MINEL BODEA

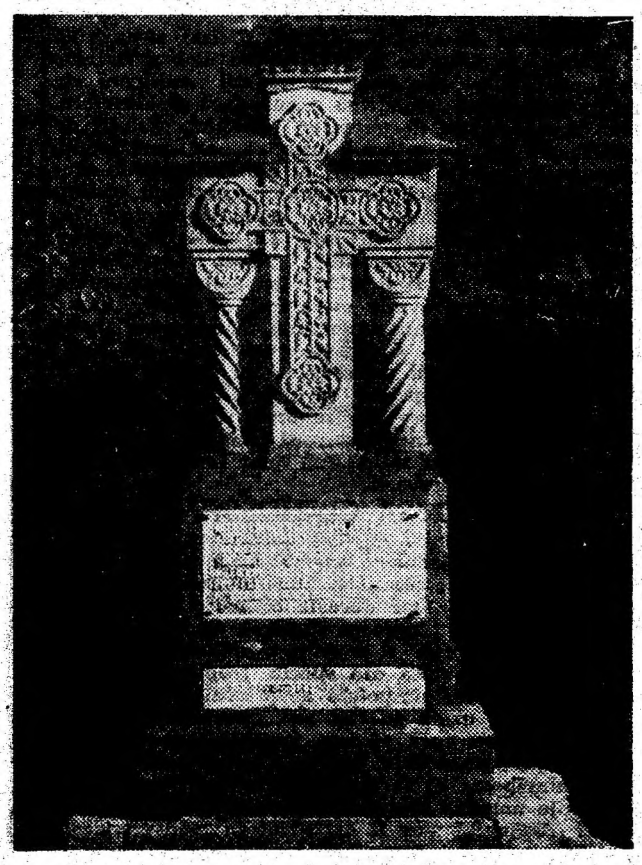

În comuna Buceș se află un monument dedicat luptei pentru eliberare națională și socială, eroilor neamului. Foto: **PAVEL LAZA**

Pasiune și dăruire

Evoluția de excepție a formațiilor artistice, care activează în cadrul Căminului Cultural din Baia de Criș, evidențiate des în ultima perioadă în mass-media, ne-a determinat s-o abordăm pe dna profesoară Salvina Giarmaty, directorul acestui lăcaș de cultură.

— Ce constituie pentru dumneavoastră căminul cultural?

— Căminul cultural a fost și a rămas lăcașul de promovare a tinerelor talente, de permanentizare a activităților social-educative și cultural-artistice, de prețuire și păstrare a datinilor și obiceiurilor strămoșești. O mare pasiune a tinereții mele. În ceea ce privește formațiile artistice menționez că ansamblul folcloric „Fluierul Iancului", cu ambițioasă formație de dansuri populare românești, au fost des solicitate în ultima perioadă. Împreună cu asociația umanitară „Amiciția" a fost organizat „Balul prieteniei", toate încasările folosindu-se în scop de întrajutorare. Am răspuns invitației organizatorilor Nedeii din Vulcan, unde ansamblul nostru a ocupat locul al II-lea, după „Silvana" din Deva. În 4 iulie am fost prezenți la „Întâlnirea moților cu istoria" de la Cheia. Duminica următoare am prezentat în stațiunea Vața un spectacol de binefacere pentru copiii din Republica Moldova, aflați în tabără. Acțiunea a fost sponsorizată și de către „Amiciția" și de Societatea „Agrichamp" Țebea, care au donat o frumoasă sumă de bani acestor copii. Și încasările realizate au fost donate oaspeților. În 18 iulie am reprezentat județul nostru la reușita ultimei ediții a Târgului de fete de pe Muntele Găina, deschizând ampla manifestare la care au participat patru județe. În data de 25 iulie împreună cu asociația „Amiciția" am organizat nedeia de la Baia de Criș.

— Activitatea căminului, în ultima perioadă, a fost mai mult de reprezentare și binefacere.

— Da, așa este! Întotdeauna am răspuns chemării Inspectoratului Județean de Cultură, deoarece am găsit multă înțelegere la toți membrii formației artistice și îndeosebi la cei doi instructori: Nicolae Jurj Briciu, dirijorul orchestrei și Nicolae Grigoraș, coregraful, oameni deosebiți, pentru care pasiunea domină interesul pecuniar.

— În această perioadă vă confruntați și dumneavoastră, ca majoritatea lăcașelor de cultură din țară cu pasivitatea cetățenilor față de actul cultural. Ce credeți că ar trebui întreprins pentru rezolvarea acestui mare neajuns?

— Consider că permanentizarea activităților, dar mai ales ridicarea calității acestora. De asemenea, sondarea opiniei spectatorilor și îndeplinirea dorințelor prin organizarea activităților solicitate. Apoi, mai intervine și cealaltă problemă de ordin material, lipsa de fonduri pentru reparațiile curente. Sunt situații jenante, încât uneori privesc căminul ca pe un bolnav incurabil, fără posibilitatea să-l pot ajuta să se facă bine. Și mai am un „of" mare. Nu știu unde pot găsi înțelegere, sau un sponsor să doneze căminului suma de 200 mii lei, necesară costumelor comandate formației de dansuri.

— Planuri de perspectivă?

— În 12 august vom participa la Festivalul Internațional de Folclor, organizat de Inspectoratul de Cultură, cu parada portului și spectacolul „Drag mi-e cântecul și jocul", în orașul Brad. Participăm alături de mai multe țări din Europa. În luna septembrie suntem la Serbările Iancului, ce se organizează la Țebea, iar la sfârșitul lunii suntem invitați în localitatea Kortessem din Belgia, pentru un turneu în mai multe localități.

Prof. LIVIU LUCACIU

Arheologul detectiv!

Mai-mai să dăm dreptate celor care afirmă că în țara asta totul este posibil. Fiecare face ce vrea, inclusiv străinii. Dovadă și următorul fapt: în septembrie anul trecut, doi sârbi autentici și un țigan din Moldova Nouă au fost surprinși în grădina unui locuitor din Sarmizegetusa, aflată în partea sudică a Forului Roman, căutând posibile comori datând din perioada Ulpiei Traiana Sarmizegetusa Augusta. Și nu oricum, ci cu un foarte sofisticat detector de metale. Porniți, cu alte cuvinte, pe jaf calificat! Ce au găsit asupra țiganului arheologul Emil Nemeș și doi țărani care lucrau în preajmă? Câteva monede din bronz din perioada romană și o verigă de fier. Unul dintre sârbi era „colecționar" de obiecte arheologice. Muzeografii hunedoreni nu beneficiază de astfel de ustensile.

Colecționarul venise de dimineață să viziteze muzeul. Arheologului Emil Nemeș i se păruse o figură dubioasă. Avea experiența amară a altor furturi anterioare din muzeul pe care îl conduce a unor obiecte de mare valoare care nici în ziua de azi n-au mai fost recuperate. Așa, arheologul Emil Nemeș a ajuns și detectiv, urmărindu-l în continuare pe dubiosul vizitator.

Surprinși în timp ce efectuau „cercetări", cei trei au fost invitați la muzeu pentru a da o declarație în prezența poliției. Nu a acceptat o astfel de invitație decât țiganul. Între timp, cei doi sârbi, care erau așteptați de un al treilea conațional, cu o mașină, au dispărut. Au lăsat amintire detectorul de metale cu care lucraseră, obiect care ulterior a fost reținut de Poliția locală. După această tevatură a arheologului detectiv, în câștig a ieșit doar Poliția prin confiscarea detectorului de metale. Ne întrebăm însă cum au trecut prin vamă cei doi sârbi împreună cu detectorul lor, fără să-i întrebe nimeni de sănătate. Pentru ca apoi să caute comori taman la... Sarmizegetusa? Mai-mai să dăm dreptate celor care afirmă că în țara noastră totul e posibil!

MINEL BODEA

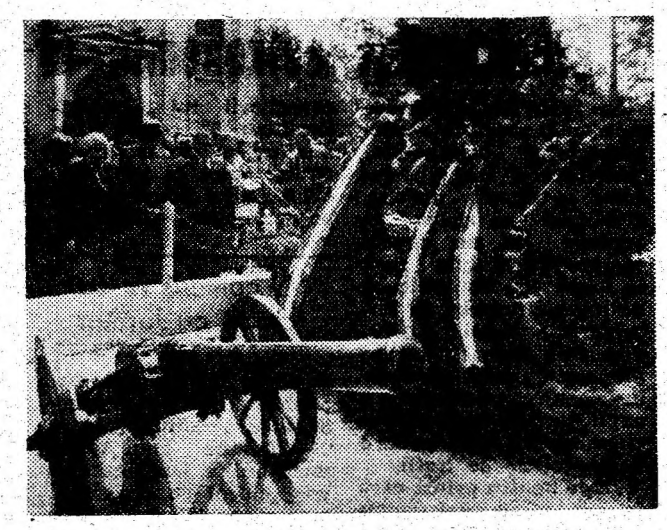

În cimitirul de la Țebea — moment de reculegere și adâncă cinstire a memoriei lui Avram Iancu.

DIN LUMEA LARGĂ

„SĂ ÎNCHIRIEM SAU SĂ CUMPĂRĂM MAJORCA ?"

Popularul cotidian „Bild" (peste 4 milioane de exemplare vândute zilnic !) oferă cititorilor săi o informaţie pe care însăşi redacţia o defineşte ca „cea mai nebunească propunere venită vreodată de la Bonn". Este vorba de iniţiativa deputaţilor creştin-sociali Peter Ramsaeur şi Dionys Johst care au propus ca Germania „să închirieze pe 99 de ani sau eventual să cumpere de la Spania insula Majorca", ce ar deveni astfel al şaptesprezecelea land. Publicaţia din Hamburg avansează şi o cifră de plecare pentru tranzacţie : 50 miliarde de mărci. Cât despre motivarea năstrşnicei propuneri : în fiecare an această superbă zonă turistică a Mediteranei este OCUPATĂ de peste două milioane de turişti germani, aşa încât în orice moment pe insulă se află mult mai mulţi nemţi decât băştinaşi. Ambasada Spaniei la Bonn s-a văzut obligată să răspundă, notificând că turiştii, de orice naţie ar fi ei, sunt oricând bineveniţi în Majorca, dar insula nu e de vânzare. Ca să vedeţi, aşadar, că nici spaniolii nu vor să-şi vândă ţara !

GAFA „LIRICĂ" A DOMNULUI MINISTRU

O frază rostită nu de mult într-un antract al spectacolului cu opera „Lucia de Lammermoor" de Donizetti, într-o sală din Ulster, riscă să producă serioase necazuri ministrului britanic pentru Irlanda de Nord, sir Patrick Mayhew. La o întrebare neaşteptată din partea unui ziarist de la BBC, care i-a cerut părerea privind un atentat petrecut cu câteva ore mai înainte la Belfast, ministrul a răspuns : „Ei, n-a murit nimeni, pe când la sfârşitul acestei opere mor toţi". Văzând perplexitatea ce se instalase pe chipurile celor prezenţi, Mayhew a încercat un pas înapoi din faţa telecamerelor, dar gafa era, oricum, comisă.

AMPRENTA GENETICĂ SALVATOARE

Nouă ani (dintre care ultimii doi petrecuţi în anticamera morţii), atât a durat coşmarul lui Kirk Bloodsworth în închisoarea de stat din Maryland. Condamnat la pedeapsa capitală, pentru un delict într-adevăr infamant — violarea şi asasinarea apoi a unei fetiţe de doar 9 ani — Kirk nu încetase nici un moment să-şi clameze nevinovăţia. Care i-a fost în sfârşit recunoscută pe 27 iunie a.c. când, în urma efectuării de către experţii FBI a unui nou examen genetic, a fost pus în libertate. Şi, astfel, graţie progreselor ştiinţei în ultimii ani, pentru prezumtivul asasin din 1984 al micuţei Dawn Hamilton reîncepe o nouă viaţă.

La cererea avocatului lui Bloodsworth, geneticienii poliţiei au refăcut câteva analize ale unei urme de spermă găsite pe hainele fetiţei, concluziile fiind indubitabile : cel închis şi autorul oribilului act nu pot fi una şi aceeaşi persoană.

ŞI PLĂCEREA ARE GENA EI

O echipă de cercetători de la Universitatea Indianapolis, condusă de profesorul de genetică moleculară Lei Yu, a descoperit soluţia enigmei plăcerii, euforiei, a apariţiei stării de dependenţă la droguri sau medicamente. Răspunzătoare de toate este o genă, ce a fost botezată „morfina receptoare".

În raportul publicat de savanţii americani în revista „Molecular Pharmacology" se arată că această genă conţine „informaţiile" necesare organismului pentru a construi o moleculă specifcă — „mu" — ce funcţionează ca receptor principal pentru morfină şi heroină, ca şi pentru substanţele endorfine, analgezicele naturale preparate de organism.

„Individualizarea codicelui genetic al receptorului — a subliniat Lei Yu — ne ajută să înţelegem cum morfina şi alţi compuşi chimici reuşesc să aibă efecte atât de puternice contra durerii. Putem astfel studia noile produse farmaceutice pentru a evita efectele colaterale de dependenţă şi obişnuinţă.

Cine-şi va da primul doctorat, în Madonna?

Madonna, un nume care sună atât de familiar pentru cei ce se închină în templul muzicii uşoare de pretutindeni, dar nu numai pentru ei, a devenit de curând subiectul unui curs universitar, la una dintre cele mai prestigioase instituţii de învăţământ superior din S.U.A. Cu câteva săptămâni în urmă „Fenomenul Madonna" a fost considerat demn de atenţia academică şi ca urmare „University of Colorado" din Boulder a instituit un program de studiu dedicat integral vieţii şi prestaţiilor artistice ale Louisei Veronica Ciccone — italo-americana de 30 de ani, cunoscută mai degrabă sub numele de Madonna. Noul curs este intitulat „Studies in gender and performances : Madonna undressed" („Studii privind modelele şi comportamentele : Madonna dezbrăcată"). Polly Mc Lean, asistentă la Facultatea de jurnalism, l-a iniţiat „pentru a stimula pe studenţi să aplice instrumentele de analiză critică a fenomenelor contemporane".

De ce Madonna? Profesorul american tranşează chestiunea cu o frază şocantă : „A analiza pe Madonna într-un curs de actualitate e ca şi cum l-ai analiza pe Shakespeare într-un curs de literatură engleză".

Cântecele vedetei, îmbrăcămintea pe care o poartă — care, de regulă, lansează noi mode printre adolescente — pieptănăturile pe care le alege, comportările sale scandaloase în timpul concertelor, modul său de a trăi, de ani de zile în prim planul presei, vor fi aşadar obiectul de studiu al studenţilor americani. Urmând a aştepta cu nerăbdare rezultatele primelor examene şi, de ce nu, primul doctor... în Madonna.

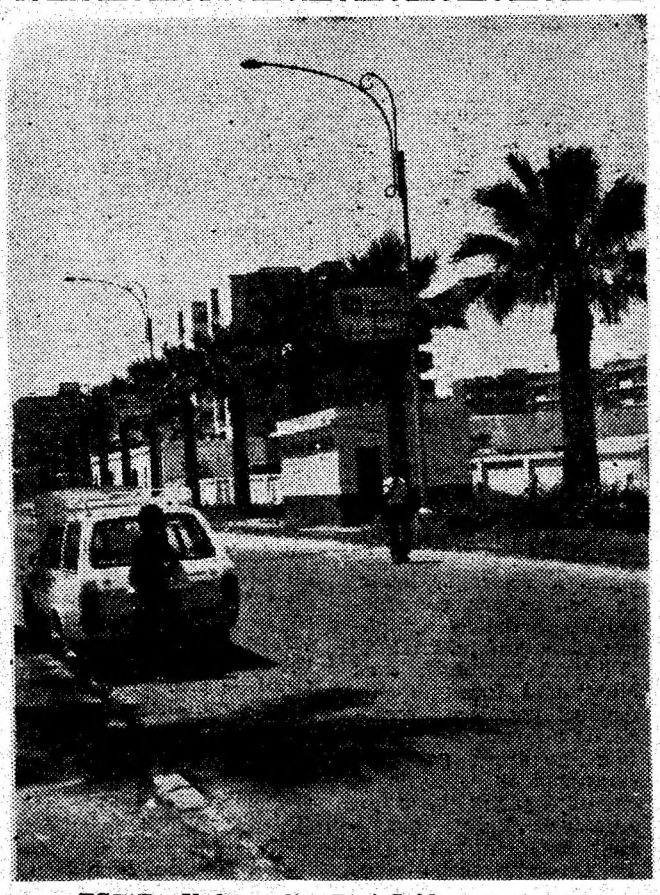

EGIPT. Vedere din Port Said.
Foto GH. PAVEL

Superpedeapsă

Cinci zile în lanţuri, în tribunal, îmbrăcat ca un ocnaş. Aceasta este pedeapsa pronunţată de un judecător împotriva cronicarului de la „Detroit Mews", vinovat de a fi telefonat unui jurat în timpul desfăşurării unui proces. Judecătorul a hotărât ca ziaristul incorect să se prezinte în sala de şedinţe a tribunalului timp de o săptămână, purtând binecunoscuta costumaţie în dungi a deţinuţilor. Astfel înveşmântat, el va trebui să se aşeze în fiecare dimineaţă într-un anumit sector al sălii rezervat inculpaţilor judecaţi în stare de arest, cunoscut între obişnuiţii locului sub denumirea de „ţarcul pungaşilor".

La Managua, ca pe timpul comunei din Paris

Din cauza gravei crize financiare cu care se confruntă ţara, direcţia penitenciarului „Jorge Navarro", situat la 25 km est de Managua, capitala Nicaraguei, a început să servească la masă toţcană de pisică deţinuţilor lipsiţi de familie, ce nu primesc pachete cu alimente de acasă, aşa-numitele „donados".

Tulburătoarea informaţie a apărut în paginile cotidianului „Barricada", ziarul opoziţiei sandiniste. Aceeaşi publicaţie arată că fiecăruia dintre cei 3000 de deţinuţi aflaţi în închisorile din Nicaragua i se alocă,pentru fiecare fel de mâncare, un... cent. În interviurile acordate „Barricadei", deţinuţii Juan Ramon Blandon Almendrez (22 ani) şi Nazario Garcia Tijerino (65 ani) au povestit că au mâncat carne de pisică şi că li s-a părut chiar relativ gustoasă : singurul defect ce i-l pot imputa e mirosul pielii şi măruntaielor feline lăsate în ciorbă de bucătarii de la „Jorge Navarro".

SEMAFORUL SEXUAL ÎN ARMATA AMERICANĂ

Începând cu această toamnă, o listă stranie va fi afişată în holurile tuturor instituţiilor şi bazelor militare S.U.A. din lume şi soldaţii americani de pretutindeni vor trebui să o cunoască pe dinafară. Este vorba de un documentar complet, stabilit de structurile de comandă ale armatei, definind în detaliu ceea ce este permis şi ce nu în relaţiile dintre bărbaţi şi femei, în timpul exercitării atribuţiilor de serviciu. Lista este împărţită în trei secţiuni, fiecare indicată de una din culorile semaforului : „verde : dă-i înainte", „galben : încetineşte", „roşu : stop". Fără a intra în toate amănuntele (secrete de stat), verde înseamnă, de pildă, pentru un bărbat din armata americană, când spune „bună ziua" unei colege. Culoarea evoluează însă rapid spre galben dacă îi pune întrebări despre viaţa ei particulară, sau începe să o privească îndelung, repetându-i propuneri de întâlniri sau adoptând un limbaj vulgar. Şi devine roşu autentic dacă trece la pipăială sau la solicitarea unor favoruri sexuale în schimbul promovării.

ŢESTOASA CLANDESTINĂ

A sosit în Italia, închisă într-o cutie de sticlă, iar acum este prizoniera unui bazin prea mic pentru cele 13 kilograme ale sale. Ţara sa natală, Insulele Maldine, nu o mai doreşte şi astfel Principessa (aşa se numeşte frumoasa doamnă cu carapace din Atlanticul de Sud), a devenit o apatridă. Principessa, broască ţestoasă din specia tropicală Chelonia midas, a devenit oaspetele acvariului comunal din Livorno, în urmă cu doi ani, pe când lungimea sa nu atinsese încă 10 cm. Încredinţată acvariului din oraşul toscan doar pentru „recuperare şi îngrijire" Principessa ar fi trebuit să revină apoi în mările sale natale. Dar acum ţara sa o refuză. Motivul ? Animalul s-ar fi expatriat în mod clandestin şi, prin urmare, acum nu mai poate dispune de vizele sanitare şi de toată documentaţia necesară înapoierii. La oameni, parcă, e mai uşor.

Evenimentul astronomic al secolului

În luna iulie 1994 lumea va fi martoră a evenimentului astronomic, probabil cel mai spectaculos al epocii noastre. O cometă va cădea pe Jupiter, cu un impact comparabil aceluia care, în urmă cu 65 milioane de ani a provocat, în împrejurări asemănătoare, dispariţia dinozaurilor pe planeta noastră. Gigantica ciocnire va produce o explozie de puterea echivalentă a unui miliard de megatone de trotil.

„Este pentru prima oară de la inventarea telescopului când o cometă loveşte o planetă", afirmă astronomul american David Levy, unul din descoperitorii lui „Shoemaker-Levy 9", corpul ceresc cu un diametru de 10 km, care şi anul trecut s-a aflat foarte aproape de Jupiter, sfărâmându-se în 21 de fragmente. Dar de această dată soarta sa e pecetluită. Între 21—23 iulie anul viitor toate aceste fragmente se vor ciocni cu cea mai mare planetă a sistemului nostru solar. Evenimentul va fi studiat de toţi astronomii din lume, un post de observaţie privilegiat fiind telescopul orbital Hubble. „Dacă ciocnirea ar avea loc pe faţa planetei vizibilă de pe Pământ în momentul coliziunii, Jupiter ar deveni atât de luminos, încât l-am putea vedea în plină zi, chiar fără telescop", afirmă acelaşi Levy. Ce s-ar întâmpla dacă minuscula (totuşi) cometă ar fi pe o traiectorie de coliziune cu Terra ? Eugene Shoemaker, celălalt descoperitor al acestui corp celest sinucigaş, s-a mărginit să ne liniştească asigurându-ne că „nu ne-ar fi prea moale". Să-l credem pe cuvânt !

O cometă se va ciocni cu Jupiter

Modele... puse în libertate

Meseria de model, chiar pentru o manifestare prestigioasă, cum a fost a 45-a ediţie a Bienalei de artă de la Veneţia, nu e pentru furnici. Dimpotrivă, le ucide. Din acest motiv cca 5000 de asemenea insecte folosite de un artist japonez pentru a-şi realiza „opera", au fost puse în libertate, printr-o hotărâre judecătorească. Lucrarea cu pricina era expusă în sectorul „Poate arta să schimbe lumea ?" şi acţiunea justiţiară a fost declanşată ca urmare a protestului ecologiştilor veneţieni. În urma unei anchete efectuate temeinic şi operativ, reprezentanta Ministerului public, magistrata Bianca Maria Cotronci, a conchis că este vorba într-adevăr de un caz flagrant de „rău tratament aplicat animalelor" şi a dispus măsuri reparatorii imediate. Opera aparţinea artistului conceptualist Yukinori Yanagi, care s-a prezentat la Veneţia cu un adevărat furnicar artificial : un vas de sticlă, constituit într-un sistem de cutii şi tuburi transparente, pline cu nisipuri ce reprezentau culorile steagurilor diferitelor ţări ale lumii.

O vizitatoare s-a adresat secţiunii veneţiene a asociaţiei italiene pentru protecţia animalelor — „Dingo", care la rându-i a semnalat cazul magistraturii, în baza articolului 727 din Codul penal italian, ce interzice şi condamnă maltratarea animalelor. Hotărârea a fost pronunţată în mai puţin de 48 de ore.

Materialele din această pagină ne-au fost transmise de Agenţia STORY PRESS

CALEIDOSCOP DUMINICAL

REFLECȚIA ZILEI

● „Câte milioane de vorbe ai spus tu în viața ta! Ai spus toate vorbele care sunt în Shakespeare, în Goethe și în Kant. Numai că le-ai combinat altfel".

G. IBRAILEANU

MOZAIC SPIRITUAL

● **„Un diamant se șlefuiește la lumina altui diamant".**

H. HEINE

● **„Imaginația este un ingredient necesar perceperii realității".**

KANT

● **„Unui elogiu trândav și inform prefer injuria entuziastă".**

N. LABIȘ

● **„Suntem îndeosebi sancționați pentru virtuțile noastre".**

NIETZSCHE

● **„E firesc ca marile pasiuni să rămână vorbe goale pentru cei care nu le-au trăit".**

T. CODREANU

Selecție de ILIE LEAHU

DICȚIONAR ARGHEZIAN

⊙ „Cap — ceva pe care fiecare pretinde că-l are";

⊙ „Umanitarism — e vorba de idei, de sentimente, de oameni, dar e numai vorbă";

⊙ „Hap — e amar, și ca tot amarul, se înghite";

⊙ „Adolescent — vrea să aibă numaidecât mustăți ca să și le radă";

⊙ „Oracol — e întrebat când nimeni nu știe nimic, nici el".

UMOR

— După ce ai spart casa de bani și ai furat tot, de ce l-ai mai omorât pe bancher?

— Să vedeți, domnule comisar, dar în casa de bani am găsit un plic gros pe care scria: „A se deschide numai după moartea mea".

☆

Ofițerul stării civile:

— Consimți să iei în căsătorie pe Popescu Lăcrămioara?

Mirele:

— Vasăzică Lăcrămioara te cheamă?!

☆

Doi hoți sunt arestați și duși la poliție.

Comisarul îi interoghează:

— Unde domiciliezi tu?

— N-am nici un domiciliu...

— Dar tu?

— Peste drum de dumnealui...

☆

Soțul:

— Draga mea, astăzi sunt liber și aș vrea să mă duc undeva unde n-am mai fost și să fac ceva ce n-am mai făcut până acum.

Soția:

— În cazul ăsta, dragul meu, du-te la bucătărie și spală vasele!

GÂNDURI... PIEPTĂNATE

● A contractat o boală la plămâni. În ultimul timp s-a bătut prea mult cu pumnul în piept.

● Pe Hector l-a durut în cot de călcâiul lui Ahile.

● Până în ziua căsătoriei a fost un bărbat fără pereche.

● Adevărul e în vin. Minciuna în etichetă.

● Pornit în căutarea Adevărului s-a oprit. A dat de aur.

● Fiind un om hotărât a pus la punct semnul întrebării.

● I s-au tăiat aripile pentru a rămâne cu picioarele pe pământ.

● Și pentru a fugi trebuie să ai curaj.

● Omul? Singura ființă care știe să se joace cu focul...

ILIE LEAHU

MAXIME DESPRE SĂNĂTATE

● **Cel mai bine este să fii sănătos; al doilea să fii frumos; al treilea să fii bogat în mod cinstit.**

PLATO

● **Nimic nu este mai primejdios pentru stomac, pentru creier și putere de viață decât a mânca și a bea mai mult decât trebuie.**

SOCRATE

● **Viciile sunt calități care te omoară încet, ca o sabie neascuțită.**

N. IORGA

● **De aceea ajungem cu greutate la însănătoșire, fiindcă nu știm că suntem bolnavi.**

SENECA

● **Las după mine trei mari medici, care vor preveni mai multe boli de câte am vindecat eu vreodată: exercițiul fizic, apa și dieta.**

BOERHAVVE HERMAN

● **Mai ales sănătatea întrece atât de mult toate bunurile exterioare, încât într-adevăr, un cerșetor sănătos este mai fericit decât un rege bolnav.**

SCHOPENHAUER

Selectate de ION DUȚĂ

ANECDOTE

Un președinte de tribunal rosti sentința:

— Acuzat, curtea te condamnă la cinci ani închisoare. Dorești să mai adaugi ceva?

— Oh, nu, domnule președinte — răspunse acesta... Mai curând aș vrea să scad ceva...

✦

În timpul unei prelegeri, cunoscutul naturalist Hackel spunea:

— Am aici un document rar: un craniu de maimuță antropoidă. Asemenea cranii nu există decât două în orașul nostru: unul îl are muzeul și unul îl am eu...

✦

— Hoțule, de ce-ai furat mașina din fața elmitirului?

— Păi, am crezut că proprietarul ei este mort!

✦

— Hoțule, ai putea să ne demonstrezi că ești nevinovat?

— Da, domnule judecător, dacă mi-ați da un timp de gândire...

— Bine, atunci îți dăm cinci ani!

Terapia naturistă

Fructele și legumele

Milioane de ani omul și-a procurat glucidele, componente fundamentale ale alimentației, din domeniul fructelor și legumelor și, mult mai târziu, aproximativ acum șapte milioane de ani, s-au adăugat și cerealele. În tot acest timp îndelungat omul nu a cunoscut zahărul rafinat (industrial), acesta apărând ca preponderent în asigurarea glucidelor necesare organismului de abia în secolul trecut, odată cu apariția civilizației mașiniste. În acest scurt interval de timp, organismul uman nu s-a putut adapta acestei mutații, fapt ce a determinat, într-o măsură mai mică sau mare, în raport cu cantitățile de zahăr folosite, diferite boli (arteroscleroza, diabetul, cariile dentare, nevrozele ș.a.).

Cercetările și observațiile clinice din ultimul timp atrag atenția asupra necesității obținerii glucidelor necesare omului din produse naturale (fructe, legume, cereale, miere ș.a.) și în o mai mică măsură din produse industriale (zahărul rafinat ș.a.) pentru asigurarea sănătății.

Fructele și legumele constituie o importantă sursă de energie datorită glucidelor pe care le conțin (glucoză, fructoză, levuloză) la care se adaugă vitaminele și sărurile minerale indispensabile organismului. Acestea conțin un volum mare de fibre alimentare (celuloză), cel de al șaptelea stâlp de rezistență al alimentației umane, după glucide, proteine, lipide, apă, vitamine și săruri minerale.

Fructele și legumele au numeroase proprietăți terapeutice, dintre care precizăm doar câteva: merele sunt utile în tratamentul colitelor și enterocolitelor; varza roșie este expectorantă, iar cea albă cicatrizantă; anghinarea favorizează eliminarea bilei; usturoiul și ceapa contribuie la eliminarea paraziților intestinali; ridichiile și salata contribuie la curățirea internă a organismului etc. Trebuie să fim convinși că sporirea consumului de fructe și legume ne va asigura mai multă sănătate și prevenirea unor boli.

Ing. IACOB TRAIAN,
Orăștie

DISIMULĂRI

	1	2	3	4	5	6	7	8	9	10
2										
3							■			
4					■					
5						■				
6			■					■		
7										
8		■					■			
9									■	
10										

ORIZONTAL: 1) Un fel de a deveni părinte; 2) Trecut pe linie moartă; 3) Esență... conifer — A intră în combinație; 4) Mers pe vârfuri — Rău de înălțime; 5) Tip de corset tehnic — Sunt în colectivul de conducere; 6) Punct arătat de busola intimității — Te face să nu mai suferi — Tip de condiție; 7) Ieșită de la o petrecere de mai; 8) Capăt de șurub! — Conceput în intimitate — Trage la rece; 9) Evidențiată la cursuri; 10) Repetiție la o operă lirică.

VERTICAL: 1) Scoasă din încurcătură; 2) Stă bine pe poziție; 3) Petala roșie a rozelor — Visuri spulberate!; 4) Anexe agreste la brăzdare — Soclu clasic pentru zeul războiului; 5) Barometru la purtător — Lucrare în schimburi; 6) Căzut... din stele — Care face și drege; 7) Concurent la marș — Aflat într-o poștură ridicolă — Termen de predare; 8) Prinse de nas — E venit mai de demult; 9) Dispoziție în vigoare; 10) Autoare ale unor impresii de călătorie.

VASILE MOLODEȚ

DEZLEGAREA CAREULUI „LA BAIE", APĂRUT ÎN ZIARUL NOSTRU DE SÂMBĂTA TRECUTĂ:

1) TINTORETTO; 2 RĂU — RENOIR; 3) ARȘI — SAUNĂ; 4) MA — ȘIȘ — RES; 5) B — VENUS — RE; 6) UDARE — AAE; 7) LEL — GÂND — V; 8) IG — CAL — ERA; 9) NAUM — BĂLAN; 10) AȘI — MUIERE.

SAH
MAT ÎN 2 MUTĂRI

Controlul poziției:

ALB: Rb5, Df8, Ta1, Tc5, pd2

NEGRU: Rb3, Cb4

SOLUȚIA PROBLEMEI DIN NUMĂRUL TRECUT:

1. Ta1, Te1
2. Tf2 mat

1. ..... —
2. Ce3 mat

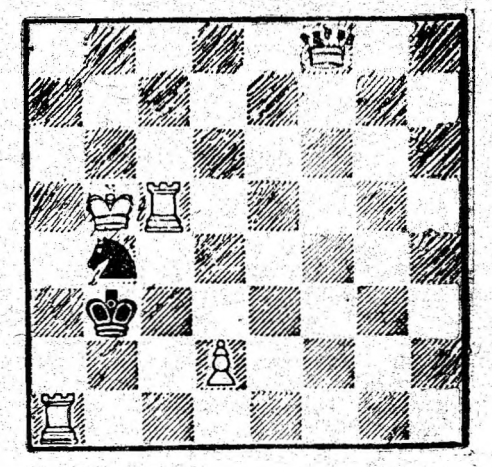

„Şoferi" fără permis

S-au înmulţit exagerat de mult cazurile de conducere a autovehiculelor de către oameni ce se cred şoferi, dar nu au permis. Unii au permis, dar conduc în stare de ebrietate, sau maşini neînmatriculate. Iată şi câteva cazuri.

Romeo Covaci din Deva a fost prins de poliţie conducând fără permis de conducere un autoturism neînmatriculat. Florin Rotar, din Ocolişu Mare, a mai fost condamnat pentru alte cauze. Nu a învăţat mare lucru din moment ce a fost surprins conducând fără a avea permis de conducere, şi sub influenţa alcoolului, tractorul D-HD-9366. Lui Valentin Stologan, casier la „Siderurgica" Hunedoara, îi place mult să conducă motociclete. Permis nu are însă. Acest lucru nu l-a împiedicat să conducă o motocicletă neînmatriculată. Acelaşi lucru l-a făcut şi Cornel Dinescu din Geoagiu. Diferenţa este că cel din urmă a fost prins la volanul unui autoturism.

De la Haţeg ne parvine ştirea că Horea Ivan, profesor la liceul din localitate, dădea recent lecţii de conducere a motocicletei prin oraş. (N. V.).

Automatizarea la sistemele de joc Loto-Pronosport

Însemnate surse de noi câştiguri!

Convorbire cu dl IOAN STÂNILĂ, directorul Sucursalei Judeţene Loto-Pronosport

— Judeţul Hunedoara se remarcă printr-o participare destul de numeroasă în toate sistemele de jocuri Loto-Pronosport. Aşa este?

— Da. În prezent funcţionează 29 de agenţii în toate oraşele judeţului nostru şi una în comuna Crişcior. Lunar, înregistrăm 14-15000 de participanţi la cele patru sisteme loteristice: Loto '90, Expres 5 din 55, Loto special 6 din 49 şi Pronosport (cu noile tipuri de buletine al căror model este prezentat pe cele două coloane alăturate). Aş vrea să remarc că ,începând din săptămâna aceasta (2-7 august), s-a trecut la aplicarea automatizării sistemelor Loto-Pronosport, de duminica, fiecare agenţie fiind dotată corespunzător, iar cei care participă la sistemul Loto-special 6 din 49, de duminică, vor beneficia, pe lângă premiile obişnuite în bani, şi de numeroase premii suplimentare în bani (500 000 lei), 6 televizoare color, 10 aspiratoare Ceaika, 10 radiocasetofoane Pasoka şi 50 de abonamente gratuite la revista Loto-Pronosport pe anul 1994. Tragerea la sorţi va avea loc duminică, 8 august a.c.

— O noutate care va stimula şi mai mult pe oameni să joace la Loto...

— Sigur că da. Aşa cum relatam mai sus, din 2 august s-a trecut la automatizare. E drept că în prima etapă, numai la jocurile de duminica (pronosport şi trageri speciale), Expresul de miercurea şi Loto de vineri rămânând, pentru o scurtă perioadă în sistemul de până acum. La tragerile din luna august a intervenit o modificare, în sensul că tragerea excepţională Expres din 15 august a.c. se înlocuieşte cu Tragerea Specială Loto 6 din 49. Fiindcă, acest joc s-a dovedit a fi deosebit de atractiv pentru participanţi dar mai ales aducător de mari câştiguri: la tragerea Loto Special 6 din 49, din 25 iulie a.c., Mircea Vaşile Busecan din Baia Mare a realizat performanţa de a câştiga 18 004 310 lei!

— Ar fi bine să precizaţi şi preţurile, să daţi alte amănunte.

— E bine să se cunoască faptul că acum, costul unei variante simple jucate 100 la sută, la fiecare din cele 4 sisteme este de 40 lei. La jocul noroc-noutate la Loto Special 6 din 49, o variantă este la preţul de 100 lei iar la tragerile excepţionale, pentru a participa la toate fazele, costul unei variante este de 200 lei. Buletinele de participare sunt gratuite. Atragem însă atenţia că este necesar ca aceste buletine să fie bine păstrate, cu multă grijă, să nu fie îndoite sau perforate întrucât aparatul le respinge şi le anulează. Participantul nu mai este obligat să completeze adresa pe buletinul de joc, plata premiului efectuându-se la purtătorul buletinului câştigător. De fapt, orice jucător beneficiază, la orice agenţie, de toate explicaţiile necesare completării corecte a buletinelor în sistem automatizat.

— Dle director aţi făcut o seamă de precizări folositoare pasionaţilor jucători la Loto şi Pronosport...

— Noi le dorim tuturor participanţilor mult noroc şi câştiguri mari.

SABIN CERBU

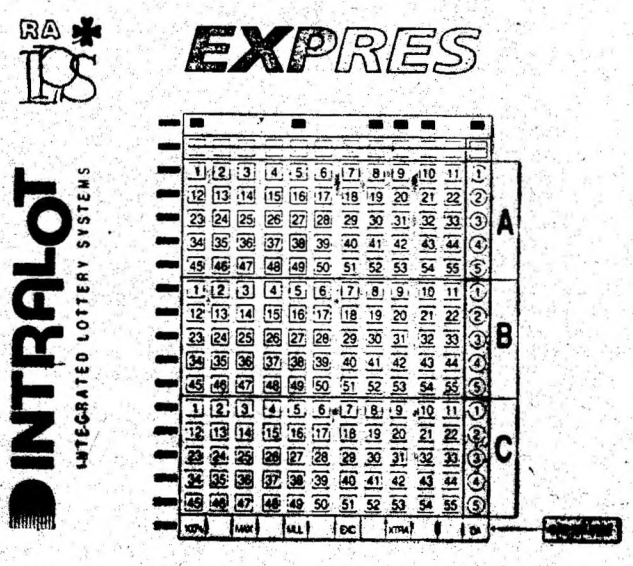

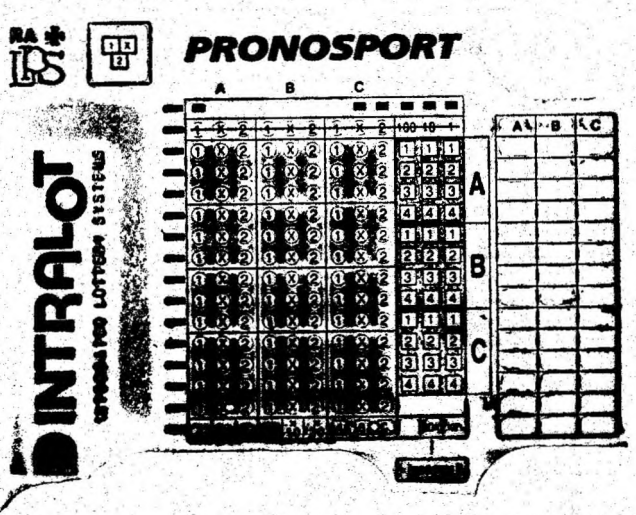

COOPERATIVA „SILVANA" DEVA

Astăzi, cu faţa spre mâine

Un nume relativ nou în cooperaţia meşteşugărească din judeţ, „Silvana", se impune tot mai mult prin seriozitatea cu care îşi serveşte clienţii. Oamenii săi doresc ca „Silvana" să fie un nume cu renume.

Desprinsă din „Viitorul", Cooperativa „Silvana" Deva aparţine de ATCOM (fost U.J.C.M.) şi s-a profilat de la început pe activităţi de producţie şi prestări servicii. Ponderea în activitatea cooperativei o deţin confecţiile metalice, conduse de dl Dorel Pârva. Acest sector are nu doar pondere ci şi prestanţă, rezistând concurenţei strânse ce se manifestă pe piaţă, neînregistrând nici o reclamaţie privind calitatea lucrărilor şi termenele de execuţie.

Ce alte activităţi şi servicii mai pune cooperativa la dispoziţia devenilor? Foto-metal şi picturi firme, activităţi conduse de dnele Cornelia Bordea şi Valeria Puşcaşu, rame blondel, şefă Maria Trandafir, şi alte prelucrări mecanice, coordonator dl Janu Manea. Acestea completează paleta productivă şi de prestări servicii a Cooperativei „Silvana" Deva.

Activitatea productivă funcţionează cu beneficii, în ciuda blocajului economic ce afectează şi cooperaţia. Oamenii câştigă salarii peste cele negociate. Însă aici săptămâna de lucru nu se încheie vinerea. Atunci când oamenii au ceva de făcut lucrează şi sâmbăta ori duminica. Peste orele de program muncesc toţi cooperatorii, dacă este cazul, dar în special o fac lucrătorii de la confecţii metalice.

Dl Virgil Popovici, preşedintele cooperativei, precizează că în condiţiile legislaţiei actuale este dificil să realizezi latura productivă fără să te susţii prin comerţ sau să realizezi colaborări cu alţi agenţi economici. De aceea, pentru ca şi în viitor cooperativa să înregistreze profituri s-a îmbrăţişat şi latura comerţului. În baza Hotărârii 16/1992, cooperativa are posibilitatea încheierii de contracte de colaborare cu alţi agenţi economici, în condiţiile în care se menţine numărul locurilor de muncă şi la sfârşitul anului financiar se realizează beneficii.

Având la dispoziţie această bază legală, s-a luat iniţiativa unei colaborări cu SC Palas Comimpex SRL Deva. Cooperarea s-a materializat în realizarea unui magazin mixt, cu numele „Palas", situat la parterul blocului C de pe bdul Decebal, din Deva.

Tot gândind la viitor

Cooperativa dispune, de asemenea, de spaţii de producţie dotate cu utilaje — strunguri, freze, maşini de găurit, polizoare pentru care caută agenţi economici interesaţi, cu condiţia ca aceştia să le folosească în scop productiv şi nu pentru alte activităţi.

Alte servicii pe care le-ar putea oferi agenţilor economici sau întreprinzătorilor particulari interesaţi? Personalul economic de specialitate, bine pregătit şi cu putere de muncă, poate ţine evidenţe contabile pentru cei care solicită acest lucru.

Dorinţe şi intenţii de viitor ar fi. Din păcate investiţiile nu pot fi abordate din cauza dobânzilor imense practicate de bănci şi a preţurilor scăpate de sub control.

Totuşi cooperatorii visează să desfăşoare în anii care vin şi o viaţă social-culturală mai intensă, acest aspect fiind trecut în ultima vreme pe un plan secundar. În acest sens există intenţia organizării în colaborare cu ATCOM a unei case de odihnă pe malul lacului Cinciş. De asemenea, la Cabana Straja, s-ar putea realiza o cabană proprie, ştiut fiind că meşteşugarii au avut Asociaţia „Voinţa"" cu o activă viaţă sportivă, iar schiul a fost şi este unul dintre sporturile cele mai îndrăgite de cooperatori.

Percepţia asupra cooperaţiei acum nu este conformă cu realitatea. Faptul se explică prin existenţa cooperaţiei şi în epoca pe care abia am depăşit-o şi mai ales în felul în care în cele două perioade era şi este înţeleasă proprietatea. Pentru o mai bună cunoaştere a acestui domeniu, vă propunem câteva repere din istoricul cooperativei româneşti, ca parte componentă a celei mondiale.

Ştiaţi că...

● ...pe plan mondial, asocierea în cooperative a micilor producători de bunuri şi prestări de servicii are o vechime de peste 140 de ani, în timp dovedindu-se a fi una dintre cele mai viabile forme de organizare, deplin adaptată la rigorile economiei de piaţă.

● ...România are meritul de a se număra printre membrii fondatori ai „Alianţei Cooperatiste Internaţionale", din anul 1985?

● ...în ţara noastră prima organizaţie cu caracter cooperatist datează din 1851, iar prima cooperativă meşteşugărească este consemnată în 1879?

● ...în perioada interbelică acest sector a cunoscut o dezvoltare apreciabilă?

● ...în timp, în ciuda unor imixtiuni, a reuşit să se menţină ca un sector distinct, dovedindu-se economic şi social, viabil, capabil să asigure o protecţie corespunzătoare a intereselor membrilor săi?

● ...modul de organizare — toţi cooperatorii au părţi sociale din patrimoniul cooperativei, deci toţi fiind concomitent acţionari şi salariaţi — face inutilă existenţa sindicatelor?

● ...din această vară pensionarii CASCOM au devenit pensionari de stat?

● ...societatea cooperatistă este un anumit tip de societate cu caracter economic şi social; are ca scop satisfacerea nevoilor comune ale membrilor asociaţi; este o instituţie autonomă, formată prin liberă asociere de persoane, organizată pe o structură democratică, cu drepturi şi obligaţii egale pentru toţi asociaţii, indiferent de capital?

Edificaţi asupra a ceea ce a fost şi a devenit cooperaţia, ce este azi şi intenţionează să fie mâine Cooperativa „Silvana" Deva, aceasta VĂ AŞTEAPTĂ să vă convingeţi de calitatea serviciilor prestate, de seriozitatea ofertelor făcute. Deci, pe curând!

LICEUL CU PROGRAM DE EDUCAȚIE FIZICĂ ȘI SPORT DEVA

Organizează concurs pentru ocuparea posturilor de:
- șofer, categ. B, D, C
- paznic
- îngrijitoare

Relații suplimentare la telefon 61 70 15. (622)

FIRMA S.C. „MALEX" S.N.C. PIATRA NEAMȚ

Bdul Republicii, nr. 27, bl. A 12, ap. 5
Tel/Fax: 0936—15508, Telex 25348.
Vă oferă la prețuri convenabile
- ARACET IMPORT
- SULFAT DE SODIU IMPORT

Adaos comercial zero, din stoc sau la comandă. (623)

S.C. CRĂCIUN & COMP. S.N.C. COMPLEXUL BACHUS DEVA

Vinde cu amănuntul:
- MOCHETE DE TOATE NUANȚELE, de calitate superioară, din import — BELGIA.

Costul unui metru pătrat este de 3620 lei pentru populație și en-gros pentru societățile comerciale — preț negociabil.
- CAUCIUCURI 155/13, cu prețul de 19 090 lei/buc. (624)

S.C. CONS TOMMY C.S. HUNEDOARA

str. Ștefan cel Mare, nr. 1,
telefoane 71 10 04, 71 58 42
- Execută construcții de orice natură
- Confecții metalice (ferme, garduri etc)
- Șarpante din lemn cu țiglă și profile cu tablă cutată.

Nu se percepe regie de șantier.

SOCIETATEA COMERCIALĂ „CASIAL" S.A. DEVA — CHIȘCĂDAGA

ANGAJEAZĂ
- Șef serviciu contabilitate.

Condiții:
— studii economice în specialitatea finanțe—contabilitate
— vechime minimă 7 (șapte) ani în specialitate.

Salariul negociabil, fără limită superioară.
Informații la telefoanele 613140, 613141, int. 194, 195. (621)

SOCIETATEA COMERCIALĂ „CASIAL" S.A. DEVA — CHIȘCĂDAGA

ANGAJEAZĂ
- mecanic pompe injecție cu vechime minimă 5 (cinci) ani.

Informații la telefoanele 613140, 613141, — int. 194, 195. (620)

U.J.C.C. HUNEDOARA — DEVA

ANUNȚĂ

Că în data de 11 august 1993, ora 17, scoate la licitație activitatea de la unitatea CAFE-BAR, situat la parterul blocului nr. 1 din localitatea Băița. Înscrierile se fac la sediul CONSUMCOOP Șoimuș. Taxa de participare la licitație este de 10 000 lei. (626)

MARI REDUCERI DE PREȚURI!

S. C. FARES S. A. ORĂȘTIE
str. Plantelor, nr. 50

Produce și livrează în întreaga țară societăților comerciale de stat și particulare concentrate pentru băuturi răcoritoare și băuturi alcoolice:

Concentrate: Cola, Kiwi, Orange, Banane, Mango, Ananas, Căpșuni, Piersică	st. 0,5 l	330 lei/st.
Concentrate: Cola, Kiwi, Orange, Banane, Mango, Ananas, Căpșuni, Piersică	vrac	400 lei/kg.
Lichior caise	st. 0,5 l	737 lei/st.
Lichior banane	st. 0,5 l	731 lei/st.
Whisky „Scorilo"	st. 0,5 l	1260 lei/st.
Toniplant (tip Bitter suedez)	st. 0,25 l	411 lei/st.

La aceste prețuri se adaugă 18 la sută TVA.

Concentratele pentru băuturi răcoritoare sunt preparate din arome identic naturale, a căror calitate este la nivelul standardelor internaționale și au un conținut de zahăr de 65 la sută.

Orice relații la telefoanele 095/641940; 641941. (590)

FILIALA GRUP ȘANTIERE DEVA

a S.C. REMERO — SA — BUCUREȘTI

Cu sediul în Mintia, str. Șantierului, nr. 5.

Organizează, în data de 26. 08. 1993, ora 10, licitație pentru:
- Închiriere seră în suprafață de 392 mp cu instalație de termoficare;
- Închiriere spațiu pentru depozit „en-gros" în suprafață de 581 mp asigurat cu pază;
- Închiriere spațiu laborator în suprafață de 55 mp;
- Vânzare mijloace fixe disponibilizate.

Lista acestora se află afișată la sediul filialei.

Informații suplimentare la telefon 18750, int. 23. (625)

SĂPTĂMÂNA TV

LUNI, 9 AUGUST

PROGRAMUL I: 14,00 Actualități; 14,15 Ora de muzică; 15,00 Cursuri de limbi străine; 15,45 O samă de cuvinte; 16,00 Actualități; 16,05 Album de vacanță; 16,35 Magazin agricol; 17,05 Magazin în limba maghiară; 18,35 Tezaur folcloric; 19,00 A B C financiar-bancar; 19,30 Desene animate • Perrine; 20,00 Actualități; 20,35 Sport; 20,50 Stagiunea estivală la Teatrul TV. „Tichia cu clopoței" de Luigi Pirandello; 22,10 Studioul economic; 22,55 Repriza a treia; 23,45 Actualități.

PROGRAMUL II: 16,00 Actualități; 16,05 Studioul șlagărelor; 16,30 Desene animate • Pinocchio; 17,00 Veniți cu noi pe programul doi! • Pop-rock-ul românesc în impas?; 20,00 Actualități; 20,35 Divertisment internațional; 21,00 T V M • Mesager; 21,30 Lumea sportului; 22,00 Magazin auto-moto; 22,30 T V E Internacional.

MARȚI, 10 AUGUST

• 7,00 T V M • Telematinal; 10,00 TVR Iași; 11,00 TVR Cluj-Napoca; 12,00 Lumină din lumină (reluare); 13,00 Ecran de vacanță; 13,35 Desene animate • Prințul și sirena; 14,00 Actualități; 14,15 Ora de muzică; 15,00 Album de vacanță; 16,00 Actualități; 16,05 Convieţuiri-magazin; 17,05 Medicina pentru toți; 17,35 Salut, prieteni! (I); 18,35 De la lume adunate...; 19,00 Reporter '93; 19,30 Desene animate • Perrine; 20,00 Actualități; 20,35 Rosturi, rostiri; 20,40 Sport; 20,50 Film serial. „Dragoste la prima vedere" • Insula; 21,50 Universul cunoașterii; 22,30 Dorință și împlinire; 23,10 Salut, prieteni! (II); 23,50 Actualități.

PROGRAMUL II: 16,00 Actualități; 16,05 Portativul preferințelor muzicale; 16,30 Desene animate • Pinocchio; 17,00 Studioul de literatură; 18,05 Film serial. „Hoțomanii". Ep. 10; 19,00 Sport-studio; 20,00 Actualități; 20,35 Tribuna non-conformiștilor; 21,00 T V M • Mesager; 21,30 Studioul muzicii de cameră; 22,30 TVE Internacional.

MIERCURI, 11 AUGUST

• 7,00 T V M • Telematinal; 10,00 TVR Iași; 11,00 TVR Cluj-Napoca; 12,00 La Sept; 13,00 Ecran de vacanță; 13,30 Desene animate • Prințul și sirena; 14,00 Actualități; 14,15 Ora de muzică; 15,00 Album de vacanță; 15,30 Cursuri de limbi străine; 15,45 O samă de cuvinte; 16,00 Actualități; 16,05 Vârsta a treia; 16,35 Panoramic muzical; 17,05 Sport-club; 17,50 Dosarele istoriei; 18,20 Arhive folclorice; 18,45 Simpozion; 19,30 Desene animate; 20,00 Actualități; 20,35 Sport; 20,45 Telecinemateca. „High sierra" (SUA, 1941); 22,45 Actualități; 23,00 Galele Internaționale „Blues & Jazz Summer Nights 93". Transmisiune directă de la Teatrul de Vară din Mamaia.

PROGRAMUL II: 15,05 Recital folcloric; 15,35 Desene animate; 16,00 Actualități; 16,05 Avanpremieră; 16,10 Teatru TV. „Sosesc de la Paris"; 20,00 Actualități; 20,35 Moment coregrafic; 21,00 TVM • Mesager; 21,30 Edilii în dialog cu dv.; 22,00 Documentar TV. • Pe cărări de ape (I); 22,30 TVE Internacional.

JOI, 12 AUGUST

• 7,00 T V M • Telematinal; 10,00 TVR Iași; 11,00 TVR Cluj-Napoca; 12,00 Film serial. „Maguy". Ep. 7; 13,00 Ecran de vacanță; 13,30 Desene animate; 14,00 Actualități; 14,15 Ora de muzică; 15,00 Album de vacanță; 15,45 Cursuri de limbi străine; 16,00 Actualități; 16,05 Repere moldave; 16,35 Repere transilvane; 17,05 Magazin cinematografic; 18,05 Povestea vorbei; 18,35 Recital: Laura Lavric și Liviu Vasilică; 19,00 Itinerare spirituale; 19,30 Desene animate; 20,00 Actualități; 20,35 Rosturi, rostiri; 20,40 Sport; 20,45 Film serial. „Dallas". Ep. 257; 21,45 Reflecții rutiere; 22,00 Studioul economic; 22,45 Actualități; 23,00 Galele internaționale „Blues & Jazz Summer Nights '93". Transmisiune directă de la Teatrul de Vară Mamaia.

PROGRAMUL II: 16,00 Actualități; 16,05 Bijuterii muzicale; 16,35 Desene animate; 17,00 Lumea ideilor; 17,30 Tradiții; 17,55 Emisiune în limba germană; 18,55 Festivaluri pe meridiane: San Remo, 1990 (IV); 19,30 Ecranul; 20,00 Actualități; 20,35 TV5 Europe; 21,00 TVM • Mesager; 21,30 Oameni de seamă; 22,00 Stadion; 22,30 TVE Internacional.

VINERI, 13 AUGUST

• 7,00 T V M • Telematinal; 10,00 TVR Iași; 11,00 TVR Cluj-Napoca; 12,00 Worldnet Usia; 12,30 Descoperirea Planetei; 13,00 Ecran de vacanță; 13,30 Desene animate • Prințul și sirena; 14,00 Actualități; 14,15 Ora de muzică; 15,15 Album de vacanță; 16,00 Actualități; 16,05 S.O.S. Natura!; 16,35 Arte vizuale; 17,00 Magazin în limba germană; 18,00 Pro Patria; 18,30 Gala Națională UNICEF; 20,00 Actualități; 20,35 Sport; 20,45 Film serial. „Să fii cel mai bun!" (Anglia, 1991); 21,40 Azi în prim plan; 22,25 2 x 2. Emisiune concurs; 22,55 Gong!; 23,25 Refrenele iubirii; 23,50 Actualități; 24,00 Film artistic. „Bronco Billy" (SUA, 1980); 2,00 Jazz-fan.

PROGRAMUL II: 16,00 Actualități; 16,05 La Sept — Arte; 16,35 Desene animate; 18,00 Convieţuiri — magazin; 19,00 Concertul Orchestrei simfonice și al corului Filarmonicii „George Enescu"; 21,30 Refrene fără vârstă; 22,00 Viața spirituală; 22,30 TVE Internacional.

SÂMBĂTĂ, 14 AUGUST

PROGRAMUL I: 8,00 Bună dimineața... de la Cluj-Napoca; 9,00 Actualități; 9,10 Ala-bala-portocala! • Feriți-vă de măgăruș; 10,00 Film serial pentru copii. „Noile aventuri ale lui Black Beauty". Ep. 3; 10,30 Șahul de la A la Z; 10,40 Pompierii vă informează; 10,50 Avanpremieră; 11,00 Documentar științific; 11,30 Tradiții; 12,00 Ora de muzică; 13,00 Emigrație sau exil?; 14,00 TRANZIT TV — ORA 25 • Desene animate; Fish Police (14,05); Știri; Atlas; Topul muzical european (15,10); Film serial. „Cascadorul" (15,30); Documentar științific; D-ale sportului (17,20); Film. Povestiri cu final neașteptat (18,05); Mapamond (18,30); 19,15 Teleenciclopedia; 20,00 Actualități; 20,30 Editorialul săptămânii de Paul Everac; 20,35 Ora 25 — Tranzit TV; Film serial. „Maddie și David". Ep. 3; 23,35 Film serial. „Midnight Caller". Ep. 25; 0,30 Atletism. A IV-a ediție a Campionatelor mondiale în aer liber (rezumatul zilei); 1,00 Varietăți internaționale; 1,30 TV Deva.

PROGRAMUL II: 16,00 Actualități; 16,05 O viață pentru cântecul popular românesc; 16,35 Desene animate; 17,05 Film artistic. „Eglantine" (Franța, 1971); 18,30 Video-clipuri; 18,50 Seară de balet; 19,30 Atletism. Transmisiune directă de la Stuttgart; 21,00 TVM • Mesager; 21,30 Studioul muzicii contemporane; 22,00 Formația Bert Kaempfert în concert; 22,30 TVE Internacional.

DUMINICĂ, 15 AUGUST

PROGRAMUL I: 7,00 TV Deva; 8,00 Bună dimineața; 9,00 Actualități; 9,10 Povești de vacanță; 10,00 Film serial pentru copii. „Noile aventuri ale lui Black Beauty". Ep. 4; 10,30 Transmisiune directă de la Mănăstirea Sâmbăta de Sus a slujbei religioase de Adormirea Maicii Domnului; 12,00 O, maică preacurată și pururea fecioară, Maria!; 13,00 Viața satului; 14,25 De joc, de dragoste, de dor... Melodii populare; 14,50 Reflecții rutiere; 15,00 Actualități; 15,10 Poșta TV; 15,25 Video-magazin; 18,10 Peisaj sud-coreean; 18,30 Convorbiri de duminică; 19,00 Film serial. „Dallas". Ep. 258; 20,00 Actualități; 20,35 Film artistic. „Mândrie și puțină judecată" (Anglia — SUA, 1989); 22,10 Sport; 22,20 Cocktail umoristic muzical-coregrafic; 23,20 Actualități; 23,30 Nocturna de duminică. Emisiune sportivă.

PROGRAMUL II: 10,00 TV D[illegible] 14,30 Desene animate; 14,50 [illegible] lism; 17,00 Serata muzic[illegible] Atletism. Transmisiune di[illegible] gart; 22,00 Hollywood [illegible] Genesis; 22,30 TVE [illegible] Pop-club; 23,30 Oraș [illegible]

Mica PUBLICITATE

ANIVERSĂRI

● Cu ocazia zilei de naştere, fiica Adriana şi soţul Doru urează dragei lor Rodica sănătate, putere de muncă şi „La mulţi ani !". (559701)

● „La mulţi ani" şi multă fericire dragului meu nepot Popa Raoul, la împlinirea frumoasei vârste de 18 ani. A ta moaşă Elisabeta Munteanu.

VÂNZĂRI-CUMPĂRĂRI

● Vând caroserie completă, motor cu cutie de viteză (în stare de funcţionare), punte faţă completă de Skoda S 100. Informaţii telefon 95/611803, Deva, după orele 16.

● Vând apartament 4 camere, confort I, cu îmbunătăţiri. Hunedoara, telefon 72 22 88.

● Vând 1,5 mc dulapi brad, uscat. Tel. 720207. (559708)

● Vând Dacia 1 100. Informaţii Sovata, telefon 095/479124, familia Albert. (559709)

● Vând casă gaze, grădină, garaj, Carol Davila, 34, telefon 711334. (559713)

● Vând tractor U 650, cu remorcă, 35 ore de funcţionare, preţ negociabil. Telefon 714669 sau 713445. (559781)

● Vând fermă împrejmuită, la şosea, grajd, capacitate 9 vaci, siloz, fânar aproximativ 2 ha, în satul Plopi, comuna Bretea Streiului. Preţ negociabil, tel. 714669 sau 713445. (559781)

● Vând apartament 2 camere, balcon. Hunedoara, Transilvaniei, nr. 3, bloc V 6, ap. 3. (559711)

● Vând urgent apartament trei camere. Hunedoara, Dacia, 25, V 3/14. (559714)

● Vând urgent fân, Călan, Valea Sângiorgiului, nr. 106. (559791)

● Vând maşină cusut, Ileana, nouă, tel. 720750. (559791)

● Vând spaţiu comercial, 45 mp, mobilier şi dotările interioare pentru alimentaţie publică. Vad foarte bun, tel. 713729, după ora 15. (559717)

● Vând apartament 2 camere, Orăştie. Telefon 642623. (920309)

● Vând garsonieră Deva şi casă în Orăştie. Orăştie, telefon 641783. (920310)

● Vând apartament trei camere, etaj 4, proprietate personală, zona Gojdu. Informaţii la telefon 095/623939, Deva. (920311)

● Vând VW Golf, neînmatriculat sau schimb cu talon Mercedes Cobra. Deva, telefon 626013. (920319)

● Decontez pe loc A.F.A. şi cumpăr ARO 320 D avariat. Deva, telefon 621543, seara şi dimineaţa. (920318)

● Vând casă 4 camere, grădină, gaz, Hunedoara, Romanilor, 28. Informaţii Deva, telefon 614428. (920306)

● Vând apartament ultracentral, 2 camere, Deva, str. Libertăţii, bl. J, ap. 59. (920307)

● Vând apartament 2 camere, Deva, Dacia, bl. 31, et. 1, ap. 46. Informaţii str. Libertăţii, bl. J, ap. 59. (920307)

● Vând maşină de tricotat Veritas sau schimb cu Dacia 1 100 sau Trabant, plus diferenţă. Telefon 629313. (920321)

● Vând mobilă combinată (dulap cu vitrină plus canapea) şi televizor albnegru, telefon 625002, după ora 16. (559975)

● Vând garsonieră Deva, ultracentral (zona pieţei) — valută. Telefon 618563. (920305)

● Vând televizor color Saba şi staţie de amplificare 300 W — Sony. Cumpăr Audi 80, neînmatriculat. Informaţii Deva, telefon 628350. (559988)

● Vând dozator sucuri Cornelius, 4 braţe pocker electronic Jolly Card. Deva, 619526. (559990)

● Vând Lancia Prisma Turbo Diesel, 1985, stare bună. Telefon 622270. (920312)

● Vând apartament 2 camere, Deva, Micro 15, bl. 70/19. Telefon 620689. (920313)

● Vând parchet stejar la preţ convenabil, 29 mp. telefon 661751. (920314)

● Vând apartament trei camere, parter înalt, preţ convenabil. Telefon 625159. (920315)

● Vând apartament 2 camere, ultracentral, cărămidă, etaj 2. Telefon 628195. (560000)

● Vând tractor U 445, stare foarte bună. Relaţii telefon 094/729989, după ora 18. (920301)

● Vând porumb de floricele, fier beton, ofer spre închiriere spaţiu pentru depozit en gros. Telefon 095/617546. (920303)

● Vând camion 10 tone Volvo TIR, izotermă, preţ bun, stare impecabilă. Telefon 626368 ; vând autoturism Volvo 344 Diesel, 1985, stare impecabilă. Telefon 626368 ; vând camion Mercedes 608 D, neînmatriculabil. Telefon 626368. (559698)

● Vând (schimb cu auto plus diferenţă) apartament 2 camere, posibilităţi privatizare. Telefon 625533. (559967)

● Vând scaun hidraulic pentru consultaţii O.R.L., nou, preţ foarte convenabil fără TVA. Informaţii Simeria, telefon 661110.

● Vând apartament 4 camere decomandate sau schimb cu apartament 2 camere plus diferenţă. Telefon 622141, Deva. (559902)

● Vând apartament 2 camere decomandate, etaj 4 (ultim), zona Ceangăi (birouri PECO), preţ 4 500 000, telefon 626267. (559691)

● Vând sufragerie, canapea, bicicletă, boiler pe gaz. Telefon 617602. (559992)

● Vând urgent Vălişoara un hectar pământ arabil, grădină mare, gospodărie complexă, casă. Posibilităţi comerciale, turistice, construcţii. Telefon 615002. (559989)

● Vând maşini de cusut Singer. Deva, Aurel Vlaicu, 19. (559993)

● Vând Oltcit 12 TRS, culoare albastru metalizat, 15 000 km, fabricat în luna mai 1993. Informaţii la telefon 624604, după orele 20. (920338)

● Vând dormitor vechi, lemn masiv, 7 piese şi televizoare cu lămpi. Telefon 660956. (920337)

● Vând apartament central, adaptabil cabinete, magazin. Telefon 624277, orele 18. (920324)

● Vând Opel Record Caravan şi Seat Fura. Informaţii telefoane 612028 şi 625176. (920326)

● Consiliul local al comunei Sălaşu de Sus vinde prin licitaţie în data de 6 septembrie 1993 şi în fiecare zi de luni până la epuizare cantitatea de 1 000 mc lemn construcţii de calitate superioară din păşunea Lăncţiu. Acces auto. Informaţii Consiliul local. (920327)

● Vând Dacia 1 300, stare bună. Relaţii telefon 614345, orele 8—20. (920328)

● Vând apartament 2 camere, etaj 2, central. Deva, telefon 618635. (920330)

● Vând Volvo 345 Automatic, motor 1 400 cmc. Telefon 619181. (920334)

● Cedez apartament trei camere, Deva, telefon 628366, orele 16—18. (920339)

ÎNCHIRIERI

● Închiriez apartament 2 camere în Deva. Telefon 624519. (920317)

● Închiriez (vând) imobil spaţii comerciale libere în localitatea Păuliş, comuna Şoimuş, judeţul Hunedoara. Oferte post restant oficiul poştal Deva, Toma Elisabeta. (920332)

● Închiriez apartament 2 camere mobilat, str. Minerului. Telefon 625659. (920323)

● Ofer spre închiriere apartament trei camere, ultracentral, pentru sediu societate. Telefoane 629806, 618898, orele 16—20. (920333)

● Caut pentru închiriat apartament 3—4 camere, central nemobilat, pe o perioadă de 1—2 ani, cu plata anticipat. Informaţii la telefon 612781. (920322)

● Închiriez cameră, confortabilă, mobilată, ultracentral, unei persoane — Hunedoara, tel. 717290. (559776)

● Caut garsonieră (apartament) (ne) mobilat, pentru închiriere. Telefon 716617. (559716)

● Caut apartament pentru închiriat, un apartament cu 4 camere sau două apartamente cu 2 camere. Informaţii la tel. 622651, de la orele 19—21. (559829)

DIVERSE

● Cu autorizaţia nr. 7984, din 14 aprilie 1993, eliberată de Consiliul judeţean Hunedoara, a luat fiinţă Asociaţia Familială „Drumul belşugului", cu sediul în Hunedoara, reprezentată prin Spiridon Ion, cu obiectul activităţii achiziţionare, transport şi comercializare produse agricole, prestări servicii transport. (920316)

● Dorim să botezăm copil religie ortodoxă, indiferent de etnie, de preferat familie fără pretenţii. Tel. 717310. (559712)

OFERTE DE SERVICII

● Excursii la Istanbul, în 11 august 1993, preţ 20 000 lei, şi în Polonia, la 25 august 1993, preţ 22 000 lei, plus 20 DM, Informaţii tel. 718788, după ora 17. (559715)

● Angajăm urgent contabil cu experienţă, la firmă particulară. Hunedoara, tel. 714191. (559718)

● Agenţie de turism organizează excursie în Turcia în data de 11 august 1993, preţ 18 000 lei. Informaţii telefon 621840. (920335)

● Transporturi auto 4 tone, transport ciment la domiciliu. Telefon 622866. (559964)

● Angajăm barman, brutari, contabil pentru societate. Relaţii la telefon 627558, între orele 8—12 şi 19—21. (559991)

● Intermediez obţinerea paşapoartelor de serviciu. Telefon 614715, zilnic, după orele 18. (559980)

● SC CAREXIM SRL asigură transport de persoane în Belgia, Olanda, Germania, Franţa, la adresa dorită. Transportul se face cu microbuz. Plecări săptămânale. Tel. 095/621848. (920342)

SCHIMBURI DE LOCUINŢE

● Schimb apartament 2 camere decomandate cu garsonieră, plus diferenţă. Telefon 612378. (920320)

● Schimb apartament 4 camere etaj I, cu apartament 2 camere în Deva sau Simeria, plus diferenţă. Informaţii zilnic, după ora 16, Simeria, str. Fabricii, bl. 1, sc. B, ap. 26. (920331)

● Schimb apartament 2 camere, parter — ultracentral, Hunedoara, cu garsonieră Deva, telefon 624687. (559827)

PIERDERI

● Pierdut legitimaţie serviciu nr. 78/880, pe numele Străuţ Georgeta, eliberată de SC Matex SA Deva. O declar nulă. (920308)

COMEMORĂRI

● Se împlinesc şase săptămâni de la despărţirea de scumpul nostru soţ şi tată

BOTA CONSTANTIN

Comemorarea duminică, 8 august, la cimitirul din satul Lunca. Nu te vom uita niciodată. Soţia Ileana, fiica Rodica şi ginerele [illegible]. (559828)

● Timpul a aşternut 12 ani de la dispariţia prematură a celui care a fost ing. **IOACHIM MURARI**, din Orăştie, un bun soţ, frate, cumnat şi ginere. Dumnezeu să-l odihnească în pace. (559519)

DECESE

● COLECTIVUL Serviciului de Paşapoarte este alături de colegul lor Calbor Nicolae la greaua durere pricinuită de decesul tatălui său. Sincere condoleanţe. (920341)

[illegible]NSILIUL LOCAL AL ORAŞULUI SIMERIA

[illegible]nţă scoaterea la concurs a postului [illegible] de

Referent IV

în data de 18 august 1993, la sediul unităţii, ora 10.

Informaţiile necesare se obţin de la sediul unităţii. (630)

DIRECŢIA DE POŞTĂ HUNEDOARA — DEVA

ÎN ATENŢIA ABONAŢILOR RADIO-TV

Urmare apariţiei H.G. 328/5.07.1993, începând cu luna iulie 1993, taxele de abonament radio-TV se încasează lunar prin timbre cu valoare de 180 lei pentru radio, respectiv 280 lei pentru televizor.

Odată cu încasarea taxelor prin timbru, salariatul poştal va înmâna abonatului şi talonul de încasare, cu care acesta face dovada că este în evidenţa oficiului poştal.

Pe talonul de încasare va fi menţionată perioada pentru care s-a achitat taxa de abonament.

Neplata taxelor la termenele stabilite atrage majorarea cu 30 la sută a sumelor datorate.

Cerem scuze abonaţilor cărora li s-au înmânat taloanele de încasare şi nu s-a menţionat luna pentru care s-a făcut achitarea taxelor de abonament. (627)

ŞCOALA DE ŞOFERI AMATORI DEVA

str. Ulpia, nr. 15 (bloc ACOMIN)

Organizează curs intensiv de pregătire practică şi teoretică de 15 zile şi de 30 zile, cu un preţ acceptabil .

Cei interesaţi (studenţi, elevi etc.) pot solicita relaţii la telefon 61 53 34 sau la sediul şcolii de la adresa mai sus menţionată. (629)

R.A.G.C.L. HAŢEG

Organizează licitaţie deschisă pentru închirierea activului dispecerat R.A.G.C.L., numai pentru prestări servicii populaţie.

Licitaţia va avea loc în data de 16 august 1993, ora 9, la sediul regiei.

R.A.G.C.L. HAŢEG

Organizează licitaţie publică pentru vânzarea de mijloace fixe disponibile, în ziua de vineri, 20 august 1993, ora 9 şi în fiecare zi de luni din luna septembrie 1993.

Lista cu mijloace fixe se poate consulta la sediul R.A.G.C.L. Haţeg. (559880)

[illegible] ieşească în ziar editat de S.C. „CUVÂNTUL LIBER" S.A. J/20/618/1991. Cont 30 70 50 601 B.C. Deva. Deva, 2700, str. 1 Decembrie, 35, jud. Hunedoara. [illegible] nu pentru a[illegible] telefoane : 611275, 612157, 611269, 625904, fax 618061. Întreaga răspundere pentru conţinutul articolelor publicate o poartă autorii acestora. Alte servicii [illegible]
Tiparul executat la S.C. „POLIDAVA" S.A. DEVA