

Revista ECONOMICA

CONSILIUL SUPREM AL DEZVOLTĂRII ECONOMICE ȘI SOCIALE — INSTITUTUL CENTRAL DE CERCETARI ECONOMICE

BIBLIOTECA J. B. BODU
SALA DE LECTURA

14
15
**ȘTIINȚA
ȘI TEHNOLOGIA
ÎN SLUJBA
PROGRESULUI
ECONOMIC-SOCIAL
AL ȚĂRII**



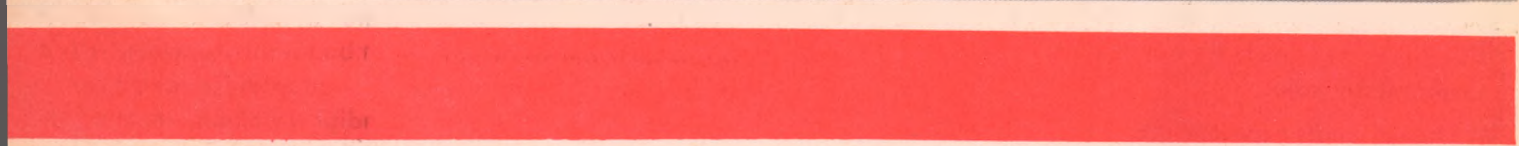
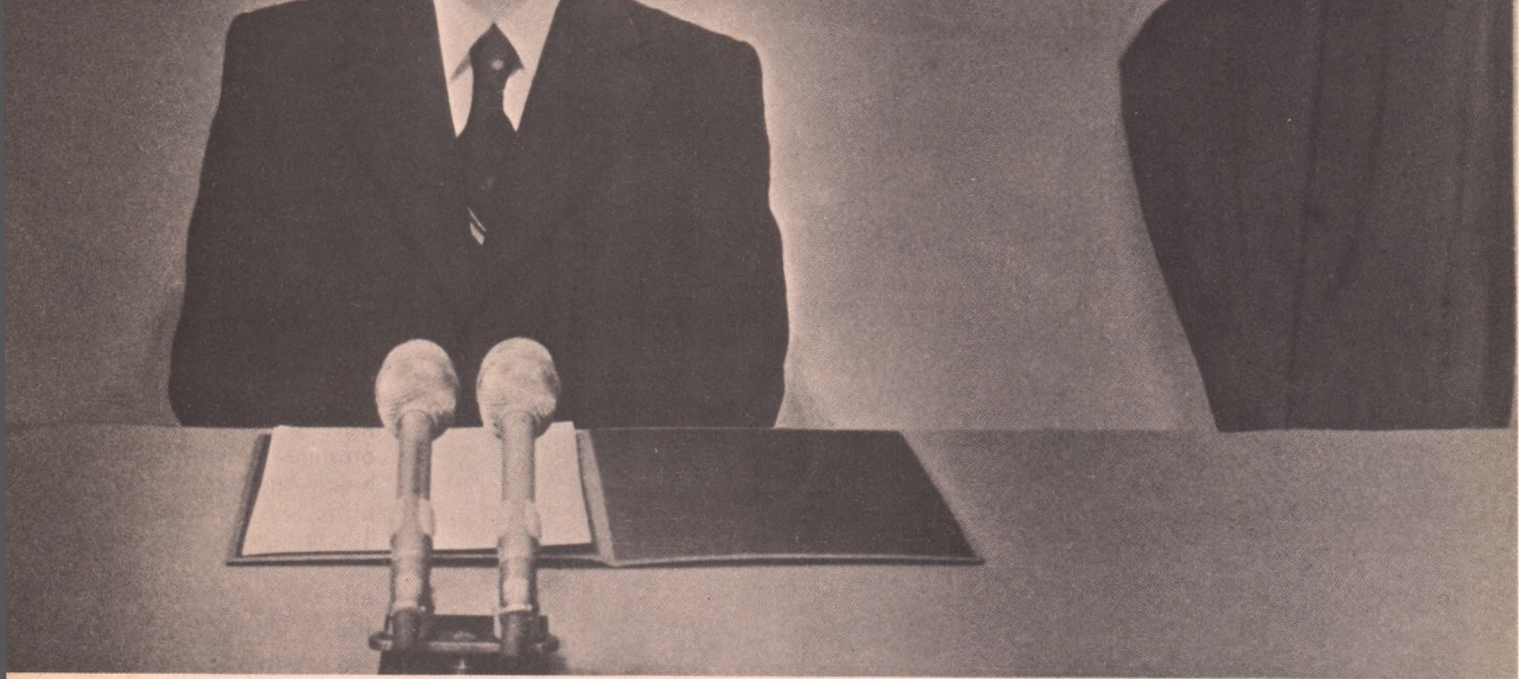

[Faint, illegible text, possibly bleed-through from the reverse side of the page]

MESAJUL DE ANUL NOU

*adresat întregului nostru popor
la posturile de radio și televiziune de*

TOVARĂȘUL NICOLAE CEAUȘESCU

**Dragi tovarăși și prieteni,
cetățeni ai Republicii Socialiste România,**

Încheiem anul 1983 cu satisfacția de a fi realizat noi progrese în dezvoltarea economico-socială a patriei, în mersul său înainte pe calea făuririi societății socialiste multilateral dezvoltate. Prin munca întregului popor a sporit avuția socialistă a țării, România a urcat noi trepte de civilizație materială și spirituală. În industrie, planul a fost îndeplinit în bune condiții, cu un ritm de creștere de circa 5 la sută, iar în agricultură, deși am avut un an greu datorită secetei prelungite, am obținut o recoltă care asigură buna aprovizionare a populației. S-au dezvoltat, de asemenea, și celelalte sectoare, învățământul, știința, cultura — factori fundamentali ai edificării noii orânduiri. Aplicând ferm hotărârile Conferinței Naționale, am reușit să depășim unele greutăți care s-au manifestat în primii doi ani ai cincinalului și să obținem, pe ansamblu, realizări importante, care asigură îndeplinirea în bune condiții a întregului cincinal 1981—1985.

Pe baza realizărilor obținute, am putut trece la majorarea cu circa 5 la sută a retribuției reale, precum și la alte măsuri de perfecționare a mecanismului economico-financiar, de aplicare fermă a principiilor socialiste de retribuție după munca depusă, după contribuția adusă la sporirea avuției naționale.

Toate aceste realizări demonstrează cu putere justetea politicii partidului, realismul și caracterul mobilizator al planurilor și programelor noastre de dezvoltare socialistă. Ele ilustrează minunata forță creatoare a poporului, care, liber și stăpîn pe destinele sale, acționează, în strînsă unitate pentru progresul și înflorirea României socialiste, pentru întărirea independenței și suveranității sale.

Acum, cînd încheiem încă un an de muncă și înfăptuirii, doresc ca, în numele Comitetului Central al partidului, al Consiliului de Stat și guvernului, precum și al meu personal, să adresez eroicei noastre clase muncitoare, tărânimii, intelectualității, tuturor oamenilor muncii, fără deosebire de naționalitate, întregului popor, cele mai calde felicitări și urări de noi succese în viitor.

**Dragi tovarăși și prieteni,
cetățeni ai României socialiste,**

Întîm în Anul Nou, 1984 — cel de-al patrulea an al actualului cincinal — cu un program de activitate temeinic fundamentat, elaborat cu participarea activă a tuturor organismelor democrației noastre socialiste, a maselor largi populare — și adoptat recent de Marea Adunare Națională. Prevedem o creștere importantă a producției industriale, agricole, a tuturor celorlalte sectoare ale vieții economice și sociale. În mod deosebit, în 1984 — adată cu creșterea, în ritmurile stabilite, a producției în toate ramurile economiei naționale — va trebui să acordăm o atenție prioritară realizării programului energetic și de dezvoltare a bazei proprii de materii prime, în vederea asigurării, într-un timp cît mai scurt, a independenței energetice a țării, a satisfacerii într-o măsură tot mai mare din producția internă a cerințelor de materii prime și materiale.

Va trebui, de asemenea, să asigurăm îndeplinirea exemplară a programelor speciale, pe care le-am adoptat, privind ridicarea nivelului tehnic și a calității produselor, creșterea mai accentuată a productivității muncii, reducerea consumului de energie și materiale, sporirea eficienței în toate ramurile economiei naționale. Am acumulat puternice mijloace tehnico-materiale, dispunem de un important potențial științific, s-a ridicat nivelul de calificare al oamenilor muncii. Important este acum să valorificăm cît mai bine aceste mari acumulări pentru obținerea unor rezultate superioare, pentru trecerea la o nouă calitate a muncii și vieții poporului.

În agricultură am stabilit să obținem o creștere importantă a producției vegetale și animale, să intensificăm lucrările de irigații și îmbunătățiri funciare — prevăzute în programul special adoptat în acest an — încît să realizăm, în orice condiții de climă, recolte sporite și sigure, să asigurăm o bună aprovizionare a populației cu produse agroalimentare. Dispunem, și în agricultură, de o bună bază materială, de muncitori, specialiști și cooperatori capabili — și trebuie să facem ca 1984 să fie un an al recoltelor record, al desfășurării largi a revoluției agrare în România!

...științifice, anul 1984 să
marcheze o îmbunătățire radicală a activității! Să asig-
urăm sporirea puternică a venitului național și înfăptui-
rea, pe această bază, a tuturor măsurilor pe care le-am
stabilit privind creșterea veniturilor și a nivelului de trai
al oamenilor muncii — țelul suprem al politicii partidului,
esența societății socialiste pe care o edificăm.

Să ridicăm la un nivel superior gândirea și creația ști-
ințifică, învățămîntul, cultura și arta, asigurînd fiecărui
om al muncii un orizont tot mai larg de cunoaștere și
pregătire profesională, tehnică, științifică și culturală!
Să intensificăm activitatea politico-educativă pentru for-
marea unui om nou, cu o conștiință morală înaintată, să
promovăm ferm, în toate domeniile, principiile eticii și
echității socialiste, ale umanismului revoluționar!

Să acționăm neabătut pentru perfecționarea con-
ducerii științifice a tuturor domeniilor de activitate, să întă-
rim democrația socialistă, revoluționară, autoconducerea
și autogestiunea muncitorească, pornind, întotdeauna,
de la faptul că societatea socialistă și comunistă se con-
struiește cu poporul și pentru popor! Tot ceea ce făurim
trebuie să servească poporului, bunăstării și fericirii sale,
ridicării patriei pe noi culmi de civilizație și progres, în-
tăririi independenței și suveranității României socialiste!

Să facem astfel ca, în anul 1984, poporul nostru,
acționînd în deplină unitate, cu spirit de înaltă răspun-
dere, ordine și disciplină, să-și asigure o viață tot mai
bună, ca patria noastră să cunoască o continuă înflorire,
pe calea socialismului și comunismului!

Dragi tovarăși și prieteni, cetățeni ai României socialiste,

În anul 1983 s-a ajuns la o agravare considerabilă a
situației internaționale, la creșterea pericolului unui
război mondial, care va deveni, inevitabil, un război
nuclear. Au avut loc noi manifestări ale politicii de forță,
s-a intensificat cursa înarmărilor, s-a înrăutățit situația
economică și s-au mărit decalajele dintre țările sărace și
cele bogate. În mod deosebit, în ultimele luni, s-a agravat
situația în Europa, ca urmare a trecerii la amplasarea
rachetelor nucleare americane cu rază medie de acțiune
în unele țări vest-europene. Aceasta a dus la retragerea
de la convorbirile de la Geneva și la anunțarea de con-
tramăsuri nucleare de către Uniunea Sovietică. Ne aflăm
la începutul unei noi curse a înarmărilor nucleare, care
pune în pericol existența a înșeși vieții pe planeta noas-
tră. Niciodată în istoria sa omenirea nu s-a aflat într-o
situație atît de gravă!

Pornind de la toate acestea, doresc să reafirm și acum,
în ajunul Noului An, hotărîrea României de a acționa
cu fermitate, de a-și uni forțele și conlucra strîns cu toate
statele și popoarele, cu toți cei care iubesc viața pentru a
opri acest curs deosebit de periculos spre o catastrofă
nucleară, pentru asigurarea păcii.

Trebuie să se facă totul pentru ca S.U.A. să oprească
amplasarea în Europa a rachetelor nucleare cu rază medie
de acțiune, iar Uniunea Sovietică să oprească aplicarea
contramăsurilor nucleare de răspuns. În aceste condiții,
să se treacă la reluarea negocierilor sovieto-americane,
în vederea ajungerii la un acord corespunzător, care să
ducă, în final, la eliminarea rachetelor și la eliberarea

continentului de orice arme nucleare, la realizarea unei
Europe unite, a păcii și colaborării. În numele păcii și
vieții să acționăm cu toate forțele, încît anul 1984 să de-
termine o schimbare radicală a cursului evenimentelor
în acest sens! Popoarele, mișcările pentru pace din
Europa — cărora poporul român li s-a alăturat cu întreaga
sa forță — trebuie să-și facă tot mai puternic auzul
cuvîntul, să ceară să primeze rațiunea și spiritul de răs-
pundere, interesele păcii, ale apărării dreptului suprem
al omului — la viață, la pace, la libertate!

În acest spirit vom participa la Conferința pentru în-
credere și dezarmare de la Stockholm, animați de dorința
de a ne aduce întreaga contribuție la întărirea încrederii,
colaborării și păcii pe continent.

Vom acționa cu toată energia pentru dezvoltarea co-
laborării dintre toate statele din Balcani, pentru trans-
formarea acestei regiuni într-o zonă a păcii, fără arme
nucleare și baze militare străine!

Vom milita pentru ca în întreaga viață internațională
să fie instaurate principiile egalității în drepturi, respec-
tării independenței și suveranității naționale, neameste-
cului în treburile interne, nerecurgerii la forță și la ame-
niințarea cu forță.

Considerăm că, în actualele împrejurări internațio-
nale, trebuie făcut totul pentru soluționarea pe calea paș-
nică a tuturor conflictelor și problemelor litigioase — din
Orientul Mijlociu, din Asia, Africa, America Centrală și
din alte regiuni ale lumii.

Vom depune, în continuare, toate eforturile pentru
lichidarea subdezvoltării și instaurarea noii ordini eco-
nomice mondiale, pentru întărirea colaborării și solidari-
tății țărilor în curs de dezvoltare în lupta pentru afirma-
rea lor liberă pe calea progresului.

Fie ca anul 1984 să ducă la întărirea conlucrării tu-
tutor statelor, fără deosebire de orînduire, la creșterea
participării lor active la soluționarea problemelor com-
plexe ce confruntă omenirea, în interesul fiecărei na-
țiuni, al păcii și independenței popoarelor!

Dragi tovarăși și prieteni, cetățeni ai României socialiste,

Să întîmpinăm a 40-a aniversare a revoluției de eli-
berare națională și socială și cel de-al XIII-lea Congres al
partidului cu succese tot mai însemnate în dezvoltarea
economico-socială, în toate domeniile construcției so-
cialiste! Să facem totul pentru a servi cauza generală a
poporului, a bunăstării și fericirii sale, a întăririi inde-
pendenței și suveranității României!

Fie ca anul 1984 să marcheze progrese importante în
eforturile popoarelor pentru oprirea cursei înarmărilor,
pentru înlăturarea rachetelor și a oricăror arme nucleare
din Europa, pentru triumful politicii de destindere și co-
laborare, de securitate și pace!

Cu prilejul Anului Nou vă urez din toată inima, dragi
compatrioți, noi și noi realizări, satisfacții depline în
muncă și în viață, împlinirea tuturor dorințelor de mai
bine, multă sănătate și fericire!

„LA MULȚI ANI!“

Tovarăsa academician

doctor inginer

Elena Ceaușescu —

*militant revoluționar
de frunte, personalitate*

prestigioasă a vieții

științifice și politice

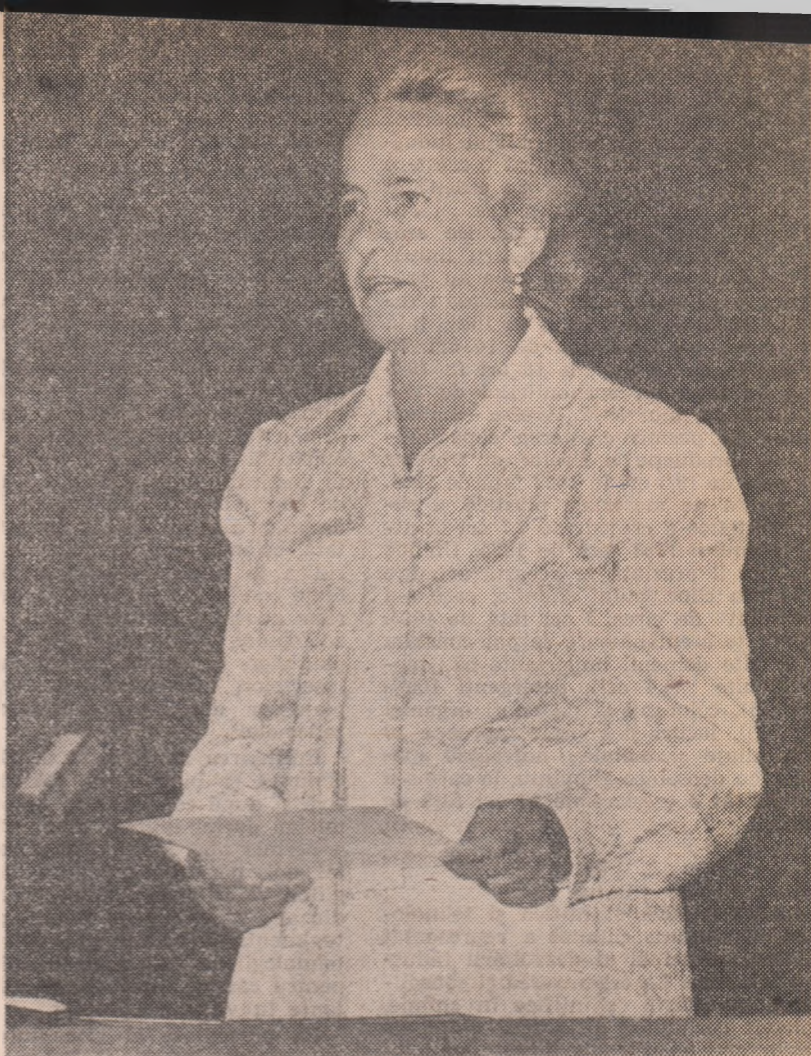

Activitate prodigioasă în domeniul creației științifice, în slujba propășirii patriei

PENTRU economia românească, angajată cu fermitate și realism pe traiectoria progresului economico-social, a accentuării caracterului intensiv al reproducției, promovarea largă, pe întreg perimetrul dezvoltării, a cuceririlor cele mai avansate ale științei și tehnicii contemporane constituie un obiectiv strategic de cea mai mare însemnătate, cu implicații profunde în realizarea calității, eficienței și competitivității. Tocmai dintr-o asemenea perspectivă, activitatea tovarăsei academician doctor inginer Elena Ceaușescu, remarcabil om politic și de stat, strălucit om de știință și savant de reputație mondială — membru al Comitetului Politic Executiv al C.C. al P.C.R., prim viceprim-ministru al guvernului, președinte al Consiliului Național pentru Știință și Tehnologie — reprezintă pentru toți oamenii muncii un exemplu de devotament revoluționar pentru marea cauză a construcției socialismului și a viitorului comunist al patriei noastre.

De excepțională însemnătate este contribuția tovarăsei academician doc-

tor inginer Elena Ceaușescu la elaborarea programelor de dezvoltare economico-socială a țării, pe baza celor mai noi cuceriri ale științei și tehnicii moderne, la progresul și înflorirea continuă a științei, învățămîntului și culturii, la îndeplinirea politicii interne și externe a României socialiste contemporane.

ESTE BINE CUNOSCUT ȘI APRECIAT aportul nemijlocit al tovarăsei academician doctor inginer Elena Ceaușescu la dezvoltarea dinamică a chimiei în anii construcției socialiste, cu deosebire în ultimii 18 ani. Industria chimică românească realizează în prezent o producție de peste 300 de ori mai mare decît în anii premergători celui de al doilea război mondial. Referindu-ne numai la ultimele două planuri cincinale, dezvoltarea industriei chimice s-a materializat prin dublarea capacităților de producție în 1980 față de 1975, fiind în curs o creștere cu cca. 80% în 1985 a capacităților față de 1980.

În cadrul acestei dezvoltări este bine

cunoscută astăzi evoluția producției de îngrășăminte chimice, a petrochimiei pentru asigurarea materiilor prime și materiilor primare ale industriei cauciucurilor sintetice, maselor plastice, firelor și fibrelor chimice, precum și diversificarea largă a produselor de sinteză organică în domeniul medicamentelor, coloranților, auxiliarelor diverse, detergentilor, lacurilor etc., pentru unele din aceste produse România avînd producția pe locuitor la nivelul țărilor dezvoltate.

Din numai cîteva date comparative pe domeniile principale se poate încheia o imagine a evoluției spectaculoase a industriei chimice. În 1980, industria acidului sulfuric reprezenta 324% față de 1965 și 121% față de 1975, iar industria sodei caustice prin prelucrarea electrochimică a resurselor de sare de care dispune țara noastră reprezintă 310% față de 1965 și 127,7% față de 1975. Ca urmare a programului de dezvoltare a agriculturii, îngrășămintele chimice au atins capacități de 10 ori mai mari în 1980 față de 1965 și de 11,5 ori în 1983. Producția de

zindu-se sortimentele mai speciale din punct de vedere al sintezelor chimice.

Producția de materii petrochimice primare pentru dezvoltarea polimerilor — un alt domeniu important al industriei chimice — a înregistrat o creștere de 22 ori a capacităților de etilenă și de 80 ori a propilenei din prelucrarea țițeiului față de anul 1965. De asemenea, materiile prime pentru industria firelor și fibrelor chimice au prezentat o dezvoltare spectaculoasă: dimetilteftalatul a crescut cu 100% față de 1970, caprolactama de 14 ori în 1980 față de 1965 și de 18 ori în 1983 față de 1965, iar acrilonitrilul de 17,4 ori față de anul 1965. Aceste materii prime au permis creșterea capacităților de producție a firelor și fibrelor chimice de 10,3 ori în 1983 față de 1965. Producția de materiale plastice și rășini sintetice a crescut de 7,7 ori la nivelul anului 1983 față de 1965. Un loc deosebit îl prezintă în această evoluție industria cauciucului sintetic, care s-a dezvoltat de circa 5 ori față de 1965. Rezultate asemănătoare se pot constata și în alte domenii importante ca: medicamente (4,4 ori), detergenți 100% (5,3 ori), coloranți și pigmenți organici (2,6 ori), lacuri și vopsele (aproape 10 ori), aliaje și metale neferoase speciale, cu deosebire aluminii, la care s-a înregistrat o creștere de 27 ori față de 1965.

CERCETAREA științifică și tehnologică în ramura chimiei a reprezentat factorul principal al dezvoltării industriei chimice. La organizarea și consolidarea cercetării științifice în chimie, potrivit cerințelor diferitelor etape de dezvoltare, un rol hotărâtor l-a avut tovarășa academician doctor inginer Elena Ceaușescu care, ca om de știință de renume mondial, cercetător și conducător al Institutului de Cercetări Chimice din București a dirijat activitatea către problemele de importanță majoră pentru dezvoltare, în vederea asigurării cerințelor tuturor ramurilor economiei cît și pentru cristalizarea unei noi concepții organizatorice a cercetării, care, ulterior, a stat la baza organizării cercetării pe plan național. Astfel, în anul 1970 a luat ființă Institutul Central de Chimie, care grupează toate institutele departamentale de cercetare din chimie, centrale, secțiile și laboratoarele de pe platformele industriale, precum și activitatea de cercetare a cadrelor din învățămîntul superior de specialitate, organizare realizată de tovarășa academician doctor inginer Elena Ceaușescu ca director general al Institutului Central de Chimie. Începînd din anul 1973 în această structură au fost incluse și institutele de proiectare și inginerie tehnologică, asigurîndu-se astfel funcționarea într-un singur organism a tuturor forțelor pentru programele de dezvoltare a industriei.

Sub conducerea de înaltă competență a tovarășei academician doctor inginer Elena Ceaușescu s-au obținut succese importante pentru cercetarea chimică, concretizate prin asigurarea cu forțe proprii a tehnologiilor și proiectelor de dezvoltare pentru industria chimică în proporție de 80—82% în 1975—1980 și peste 95% în perioada 1981—1985, odată cu crearea unui puternic detașament cu experiență valoroasă în toate specialitățile în cercetare și producție, precum

susținerea direcțiilor de activitate din etapa actuală. Forma organizatorică a Institutului Central de Chimie, ca urmare a concepției profund științifice a tovarășei academician doctor inginer Elena Ceaușescu, a fost permanent îmbogățită pentru încadrarea activității în tendințele mondiale actuale, pentru trecerea cu mai mare operativitate la tehnologiile neconvenționale, la valorificarea unor noi surse de materii prime și energetice. Dată fiind influența determinantă a industriei chimice pentru producția agricolă, s-au dezvoltat, pe lângă cercetările privind îngrășămintele, și cele în domeniul sintezei antidăunătorilor, pentru combaterea tuturor agenților nocivi în dezvoltarea producției agricole; secția de pesticide existentă s-a extins, transformîndu-se în institut de specialitate. Capacitatea de cuprindere a problemelor legate de dezvoltarea agriculturii nu este limitată, orientarea și îndrumarea de a ne ridica la nivelul preocupărilor mondiale conducînd la dezvoltarea cercetărilor pentru biostimulatorii destinați zootehniei, stimulatorii de creștere a plantelor, feromonii pentru distrugerea insectelor, inhibitorii de creștere a plantelor dăunătoare, proteinele sintetice etc.

Înființarea Institutului de Energetică Chimică și Biochimică, tot din inițiativa și după concepția tovarășei academician doctor inginer Elena Ceaușescu, a permis abordarea unor cercetări totale noi, pentru aplicarea biotehnologiilor, valorificarea biomasei, realizarea din alte surse a unor materii prime actualmente de proveniență petrochimică, tehnologii de sinteze electrochimice etc. pentru care se prevăd aplicații importante în viitorul apropiat.

Ca președinte al Consiliului Național pentru Știință și Tehnologie, tovarășa academician doctor inginer Elena Ceaușescu coordonează întreaga activitate și am beneficiat de indicații și îndrumări permanente pentru concentrarea acestora în vederea înfăptuirii programelor de asimilare pentru industria electronică, microelectronică, energetică nucleară, intermediari organici, reactivi, auxiliari, valorificarea minereurilor sărace etc., în scopul realizării cu forțe proprii a produselor de valoare mai mare — asigurînd în același timp nevoile tuturor consumatorilor interni — dezvoltarea producției de metale speciale și săruri anorganice.

Ca om de știință și cercetător de înaltă competență, tovarășa academician doctor inginer Elena Ceaușescu a îndrumat colectivul secției de elastomeri, pe care l-a format și dezvoltat pentru obținerea unor noi tipuri de cauciucuri necesare industriei de anvelope și articole tehnice cu diminuarea importului de cauciuc natural și alte tipuri de cauciuc sintetic. S-au realizat pe baza acestor tehnologii importante capacități de cauciuc poliizoprenic, înlocuitor al cauciucului natural, iar în anul 1983 a fost pusă în funcțiune o altă instalație — cauciuc polibutadienic — pe baza tehnologiei elaborate sub prestigioasa sa conducere obținîndu-se rezultate deosebite. În anul 1984, în completarea acestei instalații, se va introduce în fabricație un alt tip de cauciuc, numit termoplastic, deosebit de așteptat în sectorul industriei ușoare.

Problematika de cercetare științifică

și dezvoltare tehnologică a tuturor unităților componente ale Institutului Central de Chimie pentru anul 1984 este în totalitate corelată cu programul de producție și dezvoltare al Ministerului Industriei Chimice și cu cerințele pentru produse din specificul chimiei ale celorlalte ramuri ale economiei naționale. Mai multe unități ale Institutului Central de Chimie și platforme industriale din chimie au beneficiat atît în anul 1982, cît și în anul 1983, de vizita tovarășului secretar general Nicolae Ceaușescu, președintele Republicii Socialiste România, și a tovarășei academician doctor inginer Elena Ceaușescu, prim viceprim-ministru al guvernului, președintele Consiliului Național pentru Știință și Tehnologie, cu care ocazie s-au primit indicații de înaltă valoare privind principalele direcții pe care trebuie să fie concentrată activitatea de cercetare în actuala etapă, indicații care reprezintă baza orientării și concepției planului de cercetare pe anul 1984. Pe acest fundament, pentru anul 1984 sînt prevăzute a fi valorificate în producție un număr de 213 procese tehnologice, din care peste 50% în instalațiile existente. Pentru aceasta, s-a prevăzut asistență tehnică din partea cercetării și proiectării la introducerea în fabricație, constituindu-se colective complexe pentru fiecare caz în parte, precum și pentru îmbunătățirile necesare instalațiilor care nu și-au atins parametrii de proiect.

Pe baza indicațiilor și îndrumării permanente acordate de tovarășa academician doctor inginer Elena Ceaușescu, președintele Consiliului Național pentru Știință și Tehnologie, s-a acționat progresiv pentru dezvoltarea bazei de microproducție și de tonaj mediu pe lângă unitățile de cercetare. Acest principiu s-a demonstrat a fi cel mai eficient mod de a asigura atît cercetarea la o scară concludentă, cît și asimilarea mai rapidă a unor produse de sinteză cu tehnologii mai complexe și exigențe calitative speciale.

Pentru anul 1984 s-au pregătit microcapacități, care vor contribui la asigurarea economiei naționale cu o gamă largă de produse necesare industriei. Astfel, au fost realizate în 1983 circa 1100 produse și sortimente a căror producție se va continua în 1984, urmînd a fi asimilate în plus în 1984 circa 150 produse noi din acest program, cuprinzînd: auxiliari, antioxidanți, inițiatori, catalizatori, intermediari organici, medicamente, solvenți, monomeri, produse ultrapure, reactivi chimici și biologici, polimeri, aparatură analitică etc.

Pătrunși de adîncă recunoștință, cercetătorii din chimie aduc calde mulțumiri tovarășei academician doctor inginer Elena Ceaușescu pentru hotărîtoarea contribuție ca om de știință de renume mondial la dezvoltarea industriei chimice, la organizarea cercetării științifice din chimie și pe plan național, pentru permanenta îndrumare, orientare și concentrare a activității noastre pe problemele majore ale economiei.

Măria IONESCU
director general al
Institutului Central de
Chimie

Cercetarea economică — contribuție sporită la înfăptuirea progresului calitativ al economiei românești

IN CONDIȚIILE epocii moderne, caracterizată de revoluția tehnico-științifică, de mari mutații și profunde transformări în planul dezvoltării forțelor de producție, cercetarea științifică, știința au dobândit un veritabil rol revoluționar, funcții de hotărâtoare însemnătate în realizarea progresului economic și social al oricărei țări. Cu atât mai mult se manifestă aceste valențe ale științei, cercetării în cazul României, angajată plenar pe traiectoria progresului economico-social, a civilizației. Pentru țara noastră, cercetarea științifică a devenit și devine tot mai mult o componentă organică, propulsor al civilizației materiale și culturale a dezvoltării, factor de înfăptuire a unor aspirații dintre cele mai de seamă, intercondiționându-se cu întreaga evoluție a societății românești în epoca contemporană.

Acordînd o înaltă prețuire rolului științei în construirea socialismului, în asigurarea mersului înainte spre mai bine al țării, partidul nostru — cu precădere după istoricul Congres al IX-lea —, din inițiativa personală și cu sprijinul direct al secretarului general al partidului, tovarășul Nicolae Ceaușescu, a creat toate condițiile pentru ca știința românească, creația științifică originală să se dezvolte continuu, să se diversifice, să pătrundă cu îndrăzneală în toate zonele societății, să-și sporească neîncetat contribuția, cu soluții proprii, de mare valoare, la creșterea și modernizarea tuturor ramurilor economiei naționale și totodată la îmbogățirea tezaurului de descoperiri și realizări ale științei mondiale. Nivelul progresului economic și social la care țara noastră a ajuns astăzi, perspectivele dintre cele mai promițătoare care i se deschid în continuare au la bază strălucitele orientări strategice imprimate dezvoltării națiunii române în ultimele decenii, concepția creatoare și vizionară a secretarului general al partidului și președintele României, tovarășul Nicolae Ceaușescu, privind progresul societății noastre, punerea tot mai mult în valoare a resurselor naționale de creativitate și inteligență.

Subliniind locul, virtuțile și atribuțiile științei în marele proces al devenirii istorice a României, tovarășul Nicolae Ceaușescu arată: „Făurirea socialismului și comunismului nu se poate realiza decît pe baza celor mai noi cuceriri ale științei și tehnicii moder-

ne și, în acest sens, știința românească trebuie să lucreze într-un spirit revoluționar, să se ridice la nivelul cerințelor Programului partidului privind făurirea comunismului în România”. Secretarul general al partidului pune astfel în lumină o corelație esențială, legică, a progresului de fond al economiei noastre socialiste, a ridicării pe trepte tot mai înalte a eficienței, calității și competitivității acesteia, o orientare politică hotărâtoare pentru evoluția și propășirea României.

Pentru realizarea mării misiuni a științei și cercetării românești, pentru ridicarea acestora la nivelul marilor cerințe ale prezentului, o contribuție determinantă o are tovarășa academician doctor inginer Elena Ceaușescu, personalitate prestigioasă a vieții științifice și politice contemporane.

Din această perspectivă complexă de căutări și eforturi creatoare, trebuie arătat că transformarea fundamentală a economiei românești, ascensiunea calitativă, de la o etapă la alta tot mai evidentă, a construcției socialiste au impus sarcini mereu sporite și cercetării economice — activitate chemată să contribuie, cu întregul său potențial, la studierea aprofundată a legităților, a fenomenelor și proceselor caracteristice dezvoltării economiei naționale, la studiarea trăsăturilor sale definitorii. Cercetarea economică este chemată să participe, împreună cu științele tehnice, la soluționarea problemelor complexe ridicate de mersul rapid și ascendent al țării pe calea progresului.

Cu atât mai mare se relevă exigența față de cercetarea economică cu cît în ultimele două decenii au crescut considerabil potențialul său cantitativ și calitativ, s-au îmbunătățit dotarea și organizarea acestei activități. Este suficient să amintim că acum 20 de ani cercetarea economică din țara noastră era reprezentată de un institut mic, cu cîteva zeci de cadre, iar astăzi această activitate se desfășoară în institute de profil și centre teritoriale, reunite într-un institut central, cadru în care se coordonează și se pune în valoare capacitatea cercetătorilor, cadrelor didactice și specialiștilor din domeniu, din întreaga țară, pe baza planului unitar de cercetări economice, studiindu-se o arie largă de teme, problemele economice cele mai acute. Numai în perioada ianuarie-august 1983, de exemplu, la ni-

velul Institutului Central de Cercetări Economice au fost realizate peste 130 lucrări de cercetare și de sinteză economică, din care 113 pe bază de contract, în probleme de importanță deosebită pentru dezvoltarea economico-socială a țării.

Pentru orientările științifice deosebit de prețioase, pentru îndrumările permanente, pentru grija și sollicitudinea de care ne bucurăm constant, în numele întregului front al cercetării economice din țara noastră ținem să exprimăm tovarășei academician doctor inginer Elena Ceaușescu, membru al Comitetului Politic Executiv al Comitetului Central al partidului, prim viceprim-ministru al guvernului, președintele Consiliului Național pentru Știință și Tehnologie, președintele Comitetului Național Român „Oamenii de știință și pacea”, sentimentele noastre de profundă recunoștință și vii mulțumiri.

Adînc pătrunși de sarcinile deosebite și de mare responsabilitate trasate de conducerea partidului cercetării economice în etapa actuală, etapă a făuririi societății socialiste multilateral dezvoltate în țara noastră, ținem seama și de unele neajunsuri în munca noastră, acționăm cu fermitate și disciplină, în lumina indicațiilor tovarășei academician doctor inginer Elena Ceaușescu, astfel ca cercetătorii, cadrele didactice, economiștii, în strînsă colaborare cu institutele de profil tehnic, cu specialiștii din întreprinderi și centrale industriale să desfășoare, pe o bază largă, investigații și studii multidisciplinare privind nevoile producției, soluțiile practice, căile și mijloacele concrete de rezolvare a problemelor ce le implică ridicarea României de la stadiul de țară în curs de dezvoltare la stadiul de țară cu nivel mediu de dezvoltare economică; privind rezolvarea problemelor pe care le implică ridicarea la un nivel superior a vieții și civilizației poporului român, sporirea prestigiului țării noastre între țările lumii, consolidarea independenței și suveranității naționale.

Păstrăm vii în conștiință și le considerăm o permanentă călăuză în activitatea noastră aprecierile tovarășei academician doctor inginer Elena Ceaușescu, la Conferința Națională partidului, privind înalta menire răspundere a cercetării științifice: „J

are un rol hotaritor in progresul general al societății, în soluționarea și depășirea problemelor care confruntă omenirea contemporană, știința românească trebuie să acționeze cu cea mai înaltă răspundere, unind puternic toate forțele în direcțiile hotărâtoare pentru progresul economico-social al patriei, pentru rezolvarea cu succes a oricăror probleme. Se relevă, deopotrivă, necesitatea de a spori contribuția științei naționale la dezvoltarea generală a societății socialiste, la cuceririle științifice mondiale.

În spiritul acestor înalte îndatoriri, sintem angajați cu toată hotărârea pentru perfecționarea în continuare a activității de cercetare economică, acționând în colective multidisciplinare, pe baza planurilor comune, în vederea scurtării termenelor de finalizare a cercetărilor, realizării unei integrări cât mai eficiente a cercetării cu învățămîntul și producția, pentru sporirea substanțială a contribuției cercetării economice la îndeplinirea sarcinilor și obiectivelor generale ale dezvoltării țării în actualul cincinal și în perspectivă. Vom acționa cu toată hotărârea și capacitatea în direcția realizării unei atitudini și înțelegeri superioare de către cadrele din cercetare, a rolului lor și aportului pe care trebuie să-l aducă în rezolvarea sarcinilor complexe ale etapei actuale și viitoare a progresului social al României.

Acordăm o importanță hotărâtoare sensurilor profunde ale indicațiilor tovarășei academician doctor inginer Elena Ceaușescu, formulate la Plenara Consiliului Național pentru Știință și Tehnologie: cercetătorii, specialiștii trebuie să dea dovadă de mai mare mobilitate, să se orienteze mai bine și rapid în realizarea noilor sarcini de cercetare care apar, să urmărească consecvent tema pe care o cercetează, punând un mai mare accent pe deplasarea activității cercetătorilor la locul de producție, ajutînd în mod concret unitățile economice pentru găsirea celor mai bune căi de aplicare a soluțiilor cercetării — astfel încît să se obțină cele mai bune rezultate.

Colectivul de cercetători, cadre didactice și specialiști, mobilizat prin planul de cercetare al Institutului Central de Cercetări Economice, și-a însușit și va pune în practică cu toată răspunderea sarcinile care îi revin din programele speciale de cercetare, sarcini inițiate și elaborate cu contribuția hotărâtoare a secretarului general al partidului, adoptate la Congresul al XII-lea, la Conferința Națională ale partidului, la plenaryle Comitetului Central. Astfel, cercetarea economică abordează cu prioritate probleme ale dezvoltării și lărgirii bazei proprii de resurse și energie, ale valorificării superioare a materiilor prime și energiei: ale reducerii consumurilor și utilizării intensive a fondurilor fixe, ale creșterii productivității muncii sociale, ale spo-

nișii și rentabilității producției, atît la nivel național cît și la nivelul întreprinderilor economice.

În condițiile promovării și propagării susținute a revoluției tehnico-științifice în economia românească, cercetarea economică abordează teme de bază privind introducerea mai rapidă, pe scară largă, a progresului tehnic, organizarea pe baze științifice a producției și a muncii, concomitent cu studierea modalităților și soluțiilor de modernizare a structurilor interne ale organismului economic național. Trebuie să arătăm în legătură cu aceasta că, deși s-au făcut numeroase studii și s-au scris importante lucrări pe această temă, cercetarea economică rămîne încă datoare conducerii partidului cu un studiu cuprinzător, aprofundat și multilateral, privind direcțiile de perfecționare în continuare a mecanismului economico-financiar pe baza îmbinării organice, armonioase a conducerii unitare a economiei naționale cu autoconducerea muncitorească și autogestiunea economică a întreprinderilor. Ne angajăm să concentrăm corespunzător eforturile cercetării pentru realizarea acestei teme, a celor privind reproducția de tip intensiv, trecerea la o nouă calitate, superioară în activitatea economică, perfecționarea relațiilor socialiste de producție, dezvoltarea proprietății socialiste, a relațiilor în acest cadru.

Între obiectivele activității noastre avem în vedere, în mod deosebit, studierea și a acelor teme majore care privesc ansamblul funcționării economiei naționale: studierea legilor economice obiective în scopul utilizării lor conștiente și eficiente în activitatea practică de conducere a vieții economico-sociale, prognozarea direcțiilor noi de evoluție a societății românești în funcție de transformările ce se produc în domeniul forțelor de producție, al științelor și tehnicii. În lumina documentelor de partid, cercetarea noastră economică manifestă, prin studiile efectuate, ca și prin cele programate, aceeași intensă preocupare referitoare nu numai la analiza sferei producției sociale ci și în ce privește cercetarea repartiției și consumului. Se au astfel în vedere repartizarea venitului național în fond de dezvoltare și fond de consum, modificările în structura consumului populației, modalitățile și formele principiului socialist de repartiție după cantitatea și calitatea muncii în următoarele stadii ale societății socialiste multilateral dezvoltate și ale trecerii la comunism a României. Datorită mării importanțe a interdependențelor economice care se manifestă în economia mondială, în condițiile influențelor și efectelor vădite în acest cadru asupra economiei României, un loc deosebit în investigația economică s-a acordat și se acordă, prin teme speciale de plan, cercetării noilor fenomene și tendințe manifestate

Mărturii ale aprecierii de care se bucură pe plan internațional activitatea științifică și politică a tovarășei Elena Ceaușescu

„Acum îmi revine plăcuta misiune din partea Comitetului Central, a Biroului Politic al partidului nostru să vă înmînez această medalie comemorativă — instituită cu prilejul centenarului nașterii lui Gheorghe Dimitrov — dumneavoastră, tovarășe Nicolae Ceaușescu, și dumneavoastră tovarășă Elena Ceaușescu, pentru marile merite în promovarea prieteniei româno-bulgare, a prieteniei și colaborării dintre țările și popoarele noastre, pentru contribuția dumneavoastră la dezvoltarea mișcării comuniste și muncitorești, la lupta pentru pacea și fericirea popoarelor“.

TODOR JIVKOV

secretar general al C.C.
al Partidului Comunist Bulgar

„Noi am hotărît să acordăm Excelenței Sale, doamna Elena Ceaușescu, acest titlu onorific, avînd în vedere impresionanta activitate academică și remarcabilele sale rezultate în domeniul cercetării“.

(cu ocazia decernării tovarășei
Elena Ceaușescu a titlului
de „Doctor Honoris Causa“
al Universității tehnice
pentru Orientul Mijlociu,
din Ankara)

dr. MEHMET GONLUBOL
rectorul Universității

„Îmi amintesc cu deosebită plăcere că la simpozionul „OAMENII DE ȘTIINȚĂ ȘI PACEA“, desfășurat sub înaltul patronaj al președintelui Republicii Socialiste România, Nicolae Ceaușescu (...) ilustrul savant Elena Ceaușescu a adresat un vibrant mesaj în numele rațiunii și păcii. Acesta este și sentimentul pe care îl nutrește Academia Națională Dei Lincei, pe care l-a exprimat în nenumărate rânduri, înțelegînd să continue pe această nobilă cale“.

prof. dr. GIUSEPPE MONTALENTI
Academia Națională Dei Lincei —
Italia

(din alocuțiunea cu ocazia prezentării la Roma a lucrării „Noi cercetări în domeniul compușilor macromoleculari“)

Mărturii ale aprecierii de care se bucură pe plan internațional activitatea științifică și politică a tovarășei Elena Ceaușescu

„Imi face o deosebită plăcere să pot prezenta publicului britanic de specialitate ediția engleză a cărții doctorului inginer Elena Ceaușescu, membru al Academiei Române, membru titular al Institutului Regal de Chimie al Marii Britanii, dedicată subiectului de mare importanță teoretică și industrială, al polimerizării stereospecifice a izoprenului.

(...) Întreaga activitate a doamnei Elena Ceaușescu este, în această privință, pilduitoare. Colega noastră s-a angajat cu hotărâre în cercetarea unora din cele mai fascinante probleme științifice ale zilelor noastre, și-a demonstrat capacitatea de a pune soluțiile obținute în serviciul practicii, al societății, de a asigura, de la nivelul înaltelei răspunderi ce i s-au încredințat, tehnologiile necesare industriei, producției din țara sa“.

DOROTHY CROWFOOT HODGKIN

laureată a premiului Nobel
pentru chimie

„Permiteți-mi să exprim profunda noastră recunoștință tovarășei academician Elena Ceaușescu nu numai pentru remarcabilele sale rezultate în domeniul științei, dar și pentru prodigioasa activitate de om politic. Imi amintesc cu deosebită plăcere de momentul în care tovarășea Elena Ceaușescu a vizitat la Belgrad facultatea noastră de științe naturale. Ne-am întâlnit timp îndelungat în cadrul unei discuții interesante, discutând aspecte foarte importante ale științei“.

ALEXANDR MILOJEVIC

membru al Academiei
R.S.F. Iugoslavia, participant
la Simpozionul internațional
Pugwash

„Recunoașterea pe plan internațional a contribuției ilustrului om de știință român la dezvoltarea științei chimiei este confirmată de acordarea a numeroase titluri și distincții din partea unor prestigioase instituții științifice din numeroase țări“.

prof. dr. RENATO UGO

Grupul „Montedison“
(cu ocazia prezentării la Roma a lucrării „Noi cercetări în domeniul compușilor macromoleculari“)



In semn de omagiu, de largă recunoaștere internațională pentru neobosită și fructuoasă activitate științifică și politică, alături de multiple distincții, titluri științifice și onorifice primite de-a lungul anilor, în 1983 tovarășei Elena Ceaușescu i s-au conferit :

- TITLUL DE „DOCTOR HONORIS CAUSA“ AL UNIVERSITAȚII TEHNICE PENTRU ORIENTUL MIJLOCIU, DIN ANKARA
- TITLUL DE „DOCTOR HONORIS CAUSA“ AL UNIVERSITAȚII DIN MALTA
- MEDALIA JUBILIARĂ „GHEORGHI DIMITROV“
- „MARELE COLAN AL ORDINULUI MAKARIOS“
- MEDALIA JUBILIARĂ A UNIUNII MEDICALE BALCANICE

în economia mondială, căilor restructurării diviziunii internaționale a muncii, afirmării principiilor noii ordini economice internaționale, participării economiei românești la fluxurile internaționale și realizarea unei înalte eficiențe a comerțului nostru exterior. Prin ridicarea nivelului științific și promovarea cercetărilor originale valoroase se va urmări afirmarea susținută a științei economice românești în confruntarea de idei din gândirea contemporană.

Conducerea științei românești de către savantul de renume mondial zăre este tovarășa academician doctor inginer Elena Ceaușescu ne obligă pe noi cercetătorii să ne mobilizăm toate capacitățile creatoare, să facem totul pentru înfăptuirea la parametrii calitativ cei mai înalți a sarcinilor complexe puse în fața științei economice.

Sintem conștienți că trebuie să acționăm mai calificat, în cunoștință nemijlocită de cauză, pentru promovarea unei gândiri curajoase în cercetarea economică, așa cum ne-o cere tovarășul Nicolae Ceaușescu, secretarul general al partidului, a unei viziuni largi și de perspectivă în strânsă legătură cu necesitățile economiei, adânc implicată în practica socială, în concretul proceselor și fenomenelor economice. Acționăm, totodată, pentru amplificarea cercetărilor teoretice referitoare la probleme fundamentale — ca aceea a eliminării unor contradicții între unele ramuri și

domenii ale vieții economice. Avem datorita ca, în procesul de îmbunătățire și ridicare calitativă a cercetării economice, să înlăturăm din activitatea noastră unele forme și atitudini rutiniere, care împieteză spiritul revoluționar, novator, promovat de partid în toate domeniile vieții sociale, să cultivăm în rîndul cercetătorilor și specialiștilor sentimentul mîndriei patriotice pentru creația științifică națională, pentru istoricele realizări socialiste ale României, devotamentul nestrămutat pentru patria noastră, pentru Partidul Comunist Român și secretarul său general, tovarășul Nicolae Ceaușescu, cel mai iubit și stimat fiu al poporului nostru, conducătorul revoluționar încercat al României contemporane.

Valoarea exemplară a activității tovarășei academician doctor inginer Elena Ceaușescu, în slujba țării, a economiei românești, în slujba păcii în lume, ne oferă pilda slujirii nețărmurite, cu toată ființa, a patriei, a partidului și poporului. Numeroasele consacărări cu titluri și distincții internaționale, de către înalte și prestigioase foruri științifice din lume, omagiază nu numai renumele marelui om de știință; prin aceasta sînt cinstite calitățile poporului căruia reputatul savant îi aparține.

Barbu Gh. PETRESCU

director general al Institutului Central
de Cercetări Economice

1984 — AN HOTĂRÎTOR ÎN ÎNDEPLINIREA CINCINALULUI

ÎN ÎNTREPRINDERI industriale, în exploatarea miniere, pe şantierele de construcţii, în transporturi şi agricultură oamenii muncii au păşit în cel de-al patrulea an din actualul cincinal cu hotărîrea fermă de a realiza sarcinile de plan în mod exemplar, pentru a pune la dispoziţia economiei naţionale şi pentru export produse de un nivel calitativ ridicat şi la costuri cât mai reduse. Mobilizaţi de îndemnul secretarului general al partidului, tovarăşul Nicolae Ceauşescu, cei ce muncesc au luat din timp măsuri tehnico-organizatorice pentru demararea în cât mai bune condiţii a producţiei în noul an.

Anul 1984 va reprezenta o treaptă nouă în procesul dezvoltării multilaterale a societăţii noastre. Cu deosebire se urmăreşte ridicarea nivelului tehnic al producţiei, dezvoltarea mai puternică a bazei proprii de materii prime şi energetice, reducerea mai accentuată a consumurilor materiale, de energie electrică şi combustibili pe unitatea de produs, realizarea ritmică, integrală a prevederilor fizice de plan, conectarea la termenele fixate în circuitul productiv a noilor obiective, sporirea mai susţinută a productivităţii muncii sociale şi a eficienţei economice, creşterea nivelului de trai material şi spiritual al întregului popor. Creşterile de plan prevăzute pentru acest an, comparativ cu 1983, se fundamentează, în cea mai mare parte, pe accentuarea acţiunii factorilor intensivi, întregul spor de producţie urmînd a fi obţinut pe seama sporirii mai accentuate a productivităţii muncii sociale. Anul 1984 trebuie să reprezinte, aşă cum a subliniat tovarăşul Nicolae Ceauşescu în cuvîntările rostite la înaltele forumuri ale democraţiei socialiste ce

au avut loc la finele anului trecut, un an hotărîtor pentru realizarea prevederilor stabilite pentru întregul cincinal.

În acest an, după cum se ştie, se împlinesc 40 de ani de la marele act istoric de la 23 August 1944, care a deschis drum liber afirmării plene a socialismului în ţara noastră, şi va avea loc cel de-al XIII-lea Congres al P.C.R., care va jalona căile şi direcţiile evoluţiei viitoare a societăţii româneşti spre noi culmi de progres şi civilizaţie. Profundele semnificaţii ale acestui an, atît ca piatră de hotar în realizarea, la un nivel cât mai înalt, a prevederilor stabilite pentru cincinalul actual, cît şi ca un istoric la confluenţa aniversării victoriei poporului asupra unui trecut întunecat cu cel de-al XIII-lea forum al comuniştilor români, impun din partea tuturor colectivelor de oameni ai muncii, a fiecărui cetăţean, a întregului popor mobilizarea pleneră a eforturilor pentru obţinerea unor rezultate superioare în realizarea prevederilor de plan.

Aşa cum a subliniat tovarăşul Nicolae Ceauşescu în Mesajul de Anul Nou, stă în puterea noastră, în capacitatea creativă a oamenilor muncii ca măreţele obiective ale acestui an să fie nu numai realizate dar chiar şi depăşite, asigurînd astfel condiţiile ridicării pe o treaptă calitativ superioară a nivelului de civilizaţie şi cultură al întregului popor. În acest sens, potenţialul tehnico-productiv şi uman de care dispun unităţile economice, capacitatea creativă a colectivelor de oameni ai muncii, stimulentele noului mecanism economico-financiar sînt o garanţie sigură a realizării unor producţii superioare, în condiţii de înaltă calitate, competitivitate şi eficienţă.

Realizarea exemplară a sarcinilor de plan

SPORIREA PRODUCŢIEI PRIN VALORIFICAREA SUPERIOARĂ A MATERIILOR PRIME

ÎN ANSAMBLUL preocupărilor pentru realizarea integrală, cu eficienţă sporită a prevederilor de plan pe acest an, o atenţie deosebită se cere acordată valorificării superioare a materiilor prime, reducerii consumurilor materiale pe unitatea de produs. Prin utilizarea raţională, cu maximum de eficienţă, a fiecărei unităţi de materie primă se asigură condiţiile necesare atît reducerii consumului specific pe fiecare unitate de produs cît şi diminuării corespunzătoare a costurilor de producţie. „Sînt necesare — sublinia tovarăşul Nicolae Ceauşescu la Sesiunea Consiliului Suprem al Dezvoltării Economice şi Sociale din decembrie anul trecut — măsuri şi mai hotărîte pentru reducerea consumurilor materiale, pentru recuperarea şi re folosirea materialelor, a pieselor şi subansamblelor, care au o pondere importantă în buna aprovizionare materială şi în asigurarea deslăşurării normale a producţiei“.

În acest context, prezentăm în continuare experienţa acumulată şi modul în care se acţionează la întreprinderea „Dacia“ din Bucureşti pentru valorificarea superioară a materiilor prime, ca o condiţie importantă a realizării integrale a prevederilor de plan pe acest an, a obţinerii unor sortimente de calitate superioară.

Sortimente noi, cu consumuri tehnologice reduse

PREVEDERILE de plan ale întreprinderii pe acest an la principalii indicatori cunosc creşteri importante faţă de 1983: 8,7% la producţia marfă, 40,4% la producţia netă, 5,2% la producţia marfă vindută şi încasată etc., în condiţiile în care se pune un accent

faţă cu solicitările pieţei (ponderea produselor noi şi re proiectate în totalul producţiei marfă va fi în acest an de 37%), în centrul preocupărilor colectivului de oameni ai muncii de aici stă, şi în acest an, valorificarea cu maximum de eficienţă a materiilor prime şi materialelor. Utilizarea raţională, cu spirit gospodăresc a materiilor prime folosite în cadrul întreprinderii are o importanţă deosebită din cel puţin două

Evoluţia principalelor indicatori de valorificare a materiilor prime

Indicatori	U/M	1981	1982	1983
1. Greutatea medie a ţesăturilor	g/m ²	133,2	129,2	117,4
2. Ponderea producţiei produselor noi şi re proiectate în total producţie marfă	%	25,0	33,0	36,0
3. Pierderi tehnologice recuperate şi re folosite	tone	180,05	138,9	98,8
din care : capete şi fişii	tone	108,0	60,9	34,6

sporit pe factorii intensivi ai activităţii productive (productivitatea va creşte cu 7% faţă de 1983, întregul spor de producţie urmînd a fi obţinut pe seama sporirii rodniciei muncii).

Ţinînd seama de specificul activităţii întreprinderii — realizarea de fire din celofibră şi din pollester în amestec cu celofibră, precum şi de ţesături finite din diverse fire — de necesitatea realizării unor noi sortimente în concordan-

considerente : 1) efortul pe care economia naţională îl face pentru procurarea respectivelor materii prime — spre exemplu, 1,3 t celofibră se obţin din 2,3 arbori maturi, iar pentru fabricarea a 0,7 t pollester se foloseşte o cantitate de ţiţei valorind circa 1 000 dolari — şi,

Cristian GORIE

(Continuare în pag. 30)

Intrarea în funcțiune la termenele stabilite a noilor obiective

REALIZAREA ritmică a tuturor lucrărilor pe șantierele de construcții-montaj, conectarea la circuitul economic a noilor capacități prevăzute pentru acest an constituie o preocupare prioritară pentru toți factorii implicați în procesul investițional. Importanța deosebită pe care o prezintă derularea corespunzătoare a activității de investiții este determinată, pe de o parte, de necesitatea realizării integrale a planului de construcții-montaj de către unitățile executante, iar pe de altă parte, de valoarea deosebită a noilor obiective ce urmează să intre în circuitul economic pentru creșterea potențialului productiv într-o serie de ramuri prioritare ale economiei (chimie, metalurgie, construcții de mașini, energie electrică, extractivă etc.). În același timp, realizarea și intrarea la termen în funcțiune a noilor capacități permite producerea unor materii prime și produse necesare aprovizionării tehnico-materiale a nume-

roase unități industriale, reducerea importurilor, creșterea eficienței economice în diferite ramuri și sectoare de activitate.

Iată de ce, realizarea la termenele fixate a noilor obiective de investiții, privită în contextul larg al dezvoltării de ansamblu a economiei, are o puternică influență asupra ridicării pe o treaptă calitativ superioară a întregii activități, creșterii potențialului productiv al țării, sporirii productivității muncii și eficienței. Așa cum a subliniat tovarășul Nicolae Ceaușescu la Plenara C.C. al P.C.R. din noiembrie 1983 „este necesar să luăm toate măsurile pentru a realiza în întregime programul de investiții în toate sectoarele, pentru punerea la timp în producție a noilor capacități, spre a asigura în felul acesta tot ce este necesar pentru desfășurarea normală a întregii activități”.

Realizări importante dar și... unele restanțe

EFORTURILE conjugate ale constructorilor, montorilor, furnizorilor de utilaje și beneficiarilor de investiții s-au concretizat, în 1983, în realizarea și conectarea la circuitul productiv a peste 500 noi capacități de producție, într-o serie de ramuri importante ale economiei. Astfel, la întreprinderea de scule și accesorii speciale Pașcani a intrat în funcțiune, cu 8 luni mai devreme, o importantă capacitate profilată pe produse de mecanică fină, de o mare diversitate tipodimensională și cu parametri tehnico-funcționali și energetici superiori, care va spori valoarea producției industriale anuale a întreprinderii cu 65 milioane lei. La Combinatul de produse sodice Govora a fost conectată la circuitul productiv o modernă instalație pentru obținerea sitelor moleculare utilizate la separarea, în scopul purificării, a unor substanțe chimice, finalizată pe baza unei tehnologii și a unui proiect aparținând specialiștilor Institutului de cercetare, proiectare și inginerie tehnologică pentru industria chimică din Ploiești. În municipiul Hunedoara a fost dată în funcțiune fabrica de blănărie „Vidra”, a cărei dotare tehnică este în întregime de concepție românească și care va realiza o producție marfă de peste

730 milioane lei. La întreprinderea mecanică din Bacău a fost realizată o modernă instalație pentru protejarea organelor de asamblare împotriva agenților corozivi, cu o capacitate anuală de 6000 tone etc. La acestea se cuvine să mai adăugăm ca obiective

● În 1984 este prevăzută realizarea unui program de investiții de 250 miliarde lei ● Vor fi puse în circuitul productiv 480 capacități noi și vor fi date în folosință 150 000 locuințe precum și numeroase obiective social-culturale ● Măsuri și acțiuni eficiente în vederea scurtării duratelor de execuție și atingerii parametrilor proiectați

importante intrate în funcțiune în anul trecut: Centrala electrică de termoficare pe cărbune de la Craiova, capacitățile de 30 t/an hullă la exploatarea minieră Herja și Lupeni, 25 000 t/an semifabricate și 25 000 t/an oțel tratat sub vid la C.S. Hunedoara, 50 000 CP/an motoare diesel la I.C.M. Reșița, 130 t/an semicocs la „Victoria”-Călan etc.

Ritmul de lucru susținut, calitatea lucrărilor au făcut posibil în anul

trecut nu numai terminarea lucrărilor de construcții-montaj în termenele planificate sau chiar în devans, dar și intrarea rapidă în probe tehnologice a noilor obiective, fără intervenții suplimentare sau cu intervenții mici, de detaliu și, implicit, trecerea într-un interval scurt de timp la producția de serie. Totodată, în ultima perioadă de timp din 1983, mai cu seamă după aplicarea generalizată a acordului global, în fiecare organizație de construcții-montaj, pe fiecare șantier, lot și punct de lucru s-a manifestat o preocupare mai intensă pentru buna pregătire a lucrărilor, folosirea rațională a utilajelor și mijloacelor mecanizate din dotare, organizarea superioară a producției și a muncii etc.

Fără îndoială că toate acestea au avut și au în continuare o influență pozitivă asupra derulării corespunzătoare a activității de construcții-montaj pe șantiere, asigurării condițiilor finalizării, în termenele planificate, a lucrărilor. Cu toate acestea, pe o serie de șantiere s-au menținut și se mențin încă unele deficiențe, în special de natură organizatorică, care au determinat ca în anul trecut, un număr important de noi capacități să nu fie date în exploatare la termenele planificate, imobilizându-se în acest fel mijloace tehnico-materiale și financiare și diminuându-se, în același timp, nivelul de reali-

zare a sarcinilor de plan la o serie de produse de bază pentru economia națională.

Ținând seama pe de o parte de sarcinile noi care stau în fața organizațiilor de construcții-montaj pentru acest an — realizarea în 1984 a unui număr de 480 de noi capacități industriale și agrozootehnice — iar pe de altă parte de restanțele existente din 1983, se impune o mobilizare largă, încă din primele zile ale acestui an, a tuturor factorilor investiționali, în special a unor beneficiari din cadrul industriei chimice, metalurgice, construcțiilor de mașini, din ramurile producătoare de materii prime și de resurse energetice care nu au reușit să termine și să pună în funcțiune un număr mare de capacități, fie din lipsa elaborării la vreme a documentațiilor tehnice, fie din neasigurarea la termen a utilajelor și instalațiilor.

Accelerarea livrării utilajelor și asigurarea fronturilor de montaj

PRINCIPALA problemă care se cere rezolvată cu prioritate pentru darea în exploatare a tuturor capacităților de producție planificate este accelerarea livrării utilajelor restante și asigurarea condițiilor pentru montarea de urgență a acestora, precum și a celor aflate în stoc pe șantiere. Pe această linie îndatoriri importante revin furnizorilor de utilaje, în special celor din cadrul M.I.C.M., care l-a sfârșitul anului trecut erau în restanță față de beneficiarii de investiții cu un însemnat volum de utilaje. Astfel, restanțele în livrarea utilajelor au reprezentat în 1983 aproximativ 23,0% din sarcina de livrare, aferente unor obiective de investiții din cadrul ramurii extractive, industriei metalurgice, industriei chimice, energiei electrice etc.

În același timp, pentru asigurarea condițiilor de montare a utilajelor sarcini deosebite revin și organizațiilor de construcții-montaj care trebuie să acționeze cu mai multă fermitate pentru recuperarea urgentă a rămănelor în urmă din anul trecut în execuția lucrărilor de construcții-montaj și asigurarea fronturilor de montaj pentru 1984. Acest deziderat nu poate fi obținut decât printr-o mobilizare exemplară a tuturor forțelor de care dispun constructorii, printr-o organizare temeinică a procesului de producție, aprovizionarea ritmică și în cantitățile prevăzute în documentațiile de execuție cu materiale și utilizarea integrală a timpului de lucru al oamenilor și al utilajelor aflate în dotare. Lichidarea grabnică a rămănelor în urmă se impune, în primul rând, la toate obiectivele unde sînt asigurate condiții certe pentru montarea utilajelor și, în special, la unele șantiere cum sînt C.E.T. Drobeta Tr. Severin, Fabrica de celu-

loză chimică din foioase de la C.C.H. Dej, C.T.E. Turceni, C.T.E. pe sisturi bituminoase Anina, C.P. Midia-Năvodari, Combinatul de produse sodice Ocna Mureș, Întreprinderea de utilaj minier Petroșani, Combinatul de utilaj greu Cluj, Întreprinderea metalurgică Drobeta Tr. Severin, la care, datorită neasigurării fronturilor de montaj, s-au acumulat volume importante de utilaje nepredate, multe din ele cu durata de staționare depășită. În acest scop, trebuie acționat cu mai multă operativitate pentru dirijarea forței de muncă, a utilajelor și mijloacelor de transport la obiectivele avansate, cu posibilități certe de punere în funcțiune, într-un termen cit mai scurt, creșterea productivității muncii prin extinderea unor tehnologii avansate și folosirea la întreaga capacitate a mijloacelor din dotare, întărirea disciplinei la fiecare loc de muncă.

Pentru intensificarea ritmului lucrărilor de montaj și urgentarea punerii în funcțiune a noilor obiective, o contribuție importantă pot și trebuie să-și aducă beneficiarii de investiții, în special în ce privește montarea unor utilaje cu echipe proprii de montori și asigurarea din timp a tuturor condițiilor necesare începerii și efectuării în bune condiții, fără întreruperi, a probelor tehnologice, în strînsă concordanță cu prevederile din grafice.

Măsuri și acțiuni pentru buna derulare a lucrărilor de investiții pentru acest an

CONCOMITENT cu acțiunile menite să contribuie la conectarea la circuitul productiv a capacităților planificate în acest an, toți factorii care participă la realizarea investițiilor, de la proiectant pînă la furnizorii de utilaje, au datorită să acționeze mai activ pentru urgentarea lucrărilor restante din anul trecut. Așa cum a subliniat tovarășul Nicolae Ceaușescu la Plenara C.C. al P.C.R. din noiembrie 1983 există încă serioase rămăneli în urmă în activitatea de investiții raportate atît la prevederile inițiale cit și la realizările din primii ani ai acestui cincinal. Iată de ce se impune ca, odată cu realizarea tuturor obiectivelor prevăzute pentru 1984, organizațiile de construcții să acționeze mai hotărît în vederea recuperării cit mai urgente a restanțelor din anii trecuți.

Practica a relevat că marea majoritate a neajunsurilor constatate și care au influențat negativ ritmul de execuție al lucrărilor sînt de natură organizatorică și pot fi deci rezolvate operativ de colectivele de oameni ai muncii care participă la realizarea obiectivelor de investiții. Faptul că organizațiile de construcții, de exemplu, nu

totdeauna dispun din timp de documentația tehnico-economică, pe baza căreia să realizeze investițiile, determină greutatea în asigurarea condițiilor tehnico-materiale necesare execuției ritmice a lucrărilor. La sfîrșitul anului trecut detaliile și devizele de execuție primite de constructori pentru lucrările executabile în 1984 reprezentau cca. 60% din volumul total, iar valoarea lucrărilor cu contracte de execuție adaptate, chiar mai puțin. Aceasta obligă pe toți beneficiarii de investiții și, în primul rînd, pe cei cu restanțe în asigurarea documentațiilor de execuție aferente capacităților cu termene de punere în funcțiune în acest an, ca, împreună cu institutele de inginerie tehnologică și proiectare, să urgenceze elaborarea și predarea în întregime a documentației de execuție aferentă lucrărilor prevăzute a se realiza în 1984.

În ce privește asigurarea la termenele prevăzute în graficele de montaj a utilajelor tehnologice ce se realizează în țară, prima condiție care se impune a fi soluționată de către proiectanți și beneficiari, pentru diminuarea neajunsurilor determinate de întîrzierile în livrarea utilajelor pe șantiere, este elaborarea și predarea din timp către furnizorii de utilaje a documentației de execuție a acestora, precum și contractarea lor cu termene de livrare corelate cu execuția lucrărilor de construcții. Și în această privință, la sfîrșitul lui 1983, existau restanțe destul de importante, documentația tehnică de fabricație fiind asigurată în proporție de 93,4%, iar volumul utilajelor contractate reprezentînd doar 75,5%. Această situație necesită din partea proiectanților și beneficiarilor luarea de măsuri ferme pentru elaborarea și predarea în timpul cel mai scurt la furnizorii de utilaje a documentațiilor tehnice de fabricație, astfel încît aceștia, la rîndul lor, să fie în măsură să adopte măsurile organizatorice adecvate introducerii în fabricație a utilajelor solicitate de beneficiarii de investiții.

Avînd în vedere că cea mai mare parte din neajunsurile semnalate sînt determinate de cauze subiective, de pregătirea necorespunzătoare a execuției lucrărilor de investiții, printr-o mai strînsă colaborare a tuturor factorilor care concură la realizarea investițiilor — proiectanți, beneficiari, constructori și furnizori de utilaje — este posibilă corelarea optimă a activității pe șantiere pe tot parcursul execuției lucrărilor, ceea ce va conduce în mod cert la reducerea duratelor de realizare a investițiilor și la respectarea termenelor de dare în exploatare a noilor obiective de investiții.

Alexandru TACHE
Banca de investiții

„Am ajuns la o acumulare cantitativă din toate punctele de vedere... dispunem de tot ce este necesar pentru a realiza o agricultură de mare productivitate și a obține producții mult mai mari decât cele pe care le-am realizat până acum“.

NICOLAE CEAUȘESCU

Anul 1984 trebuie să ducă, în agricultură, la o îmbunătățire substanțială a întregii activități

Ion TEȘU

ministru agriculturii și industriei alimentare

PORNIND de la legitățile generale, de la realitățile concrete ale țării noastre, partidul nostru, secretarul său general, tovarășul Nicolae Ceaușescu, urmăresc consecvent dezvoltarea concomitentă și puternică atât a industriei cât și a agriculturii, ca ramuri de bază ale economiei naționale. Agricultură are un rol crescând în satisfacerea cerințelor de consum ale populației, în aprovizionarea industriei cu materii prime vegetale și animale, în largirea exporturilor. Dezvoltarea unei producții agricole moderne, care să utilizeze pe scară largă cuceririle științei și tehnicii, s-a încadrat în programul ce are ca obiectiv intensificarea procesului de transformare a muncii din agricultură într-o variantă, de înalt randament, a muncii industriale.

Tovarășul Nicolae Ceaușescu a definit astfel această concepție innoitoare: „Ne propunem să realizăm o adevărată revoluție agrară în ce privește producția, productivitatea muncii, nivelul tehnic, eficiența economică, activitatea socială, generală din satele noastre“.

Pe baza directivelor adoptate de al XII-lea Congres al Partidului Comunist Român, a sarcinilor ce rezultă pentru agricultură din Planul național unic de dezvoltare economico-socială a României în perioada 1981—1985, a căilor și măsurilor aprobate de Congresul al II-lea al consiliilor de conducere al întregii țărâni, organele și unitățile agricole, oamenii muncii de la sate — beneficiind pe larg de sprijinul statului — au înregistrat, în primii 3 ani ai cincinalului în curs, progrese însemnate în afirmarea puternică a obiectivelor noii revoluții agrare. Totodată, se poate însă constata că, datorită folosirii incomplete în unele sectoare, județe și unități a potențialului științific, tehnic și uman, precum și neasigurării în unele zone a condițiilor care să garanteze producții sigure și stabile independent de condițiile climatice, s-au înregistrat și unele rămăneri în urmă.

Experiența anului 1983 : acolo unde s-a lucrat bine, s-au obținut producții ridicate

AȘA CUM APRECIA secretarul general al partidului în anul ce s-a încheiat agricultura a obținut, în condițiile unei secete prelungite, o producție satisfăcătoare — deși nu pe măsura posibilităților pe care le avem. S-a acționat pentru mai buna valorificare a fondului funciar, creșterea suprafeței agricole și îndeosebi a celei arabile. Folosirea judicioasă a bazei tehnico-materiale și a forței de muncă, executarea lucrărilor la timp și de bună calitate, cu respectarea regulilor agrotehnice, recoltarea în perioada optimă și cu grijă pentru evitarea pierderilor au asigurat, într-o serie de județe și unități, producții înalte la cereale.

Randamentul mediu la hectar în cazul grului a fost de 3 834 kg în județul Timiș, 3 387 kg în județul Arad, 3 006 kg în județul Covasna ; 57 de întreprinderi agricole de stat și 190 de cooperative agricole au depășit 4 000 kg, iar alte 886 de unități s-au înscris în limitele a 3 000—4 000 kg. Județele Timiș (4 280 kg/ha) și Arad (4 140 kg/ha) au deținut întâietatea și la orz și orzoaică, urmate de județul Constanța (3 747 kg/ha). Producția medie la porumb a atins, la hectar, un nivel de 4 675 kg în județul Olt, 4 617 kg în județul Călărași, 4 698 kg în județul Brăila ; recolte de peste 7 000 kg/ha au obținut 142 de unități, iar alte 145 — între 6 000 și 7 000 kg. Adevărate recor-

duri, de circa 20 t la hectar, s-au înregistrat — în bună parte pe terenuri neirigate — într-o serie de unități cuprinse în programul special privind organizarea producției intensive de porumb, din județele Olt (de pildă, la C.A.P. Scornicești, pe 700 hectare în medie 24 310 kg ștuleți/ha), Timiș (C.A.P. Topolovățu Mare — 20 150 kg/ha pe 800 hectare), Constanța, Alba.

Ecartul important care detașează producțiile record la nivelul mediu (și cu atât mai mult de randamentul nejustificat de slab în multe din unitățile cultivate de cereale), diferențierile rezultatelor între unități cu condiții pedoclimatice similare evidențiază însă cu atât mai pregnant insuficiența punere în valoare a posibilităților. Astfel, nu putem fi satisfăcuți de media la hectar a producției de porumb la întreprinderile agricole de stat (4 587 kg), în condițiile în care acestea dispun, comparativ, de terenuri cu un potențial de producție ridicat, de o mai bună asigurare tehnico-materială pentru mecanizare și chimizare, de cadre de specialiști.

Scara randamentelor a fost nejustificat de largă și la alte culturi, cu medii care nu întotdeauna au reflectat posibilitățile create și care s-au situat net sub producțiile unităților frunțașe. Este cazul plantelor tehnice : floarea-soarelui — la care aceste posibilități au fost demonstrate de întreprinderile agricole de stat din județele Buzău, Galați, Olt, Vrancea și Sectorul agricol Ilfov, cu peste 1 800 kg/ha, de cooperativele agricole din județele Argeș, Buzău, Olt și Sectorul agricol Ilfov, cu peste 1 700 kg/ha ; rapița, soia, inul pentru ulei și cel pentru fibră, ricinul, cînepa ; sfecla de zahăr — la care, deși s-a demonstrat că prin aplicarea tehnologiilor pentru densități de peste 100 mii de plante la hectar se pot realiza producții depășind 60 de tone, rezultatele au fost nesatisfăcătoare datorită tocmai nerespectării densităților stabilite, calității unor necorespunzătoare a semințelor și a lucrărilor de întreținere, pierderilor la recoltare, transport și depozitare. 45 de unități au recoltat de pe fiecare hectar mai mult de 30 tone de cartofi de toamnă, producții medii înalte obținându-se în județele Iași (27,2 t/ha), Harghita și Brașov (peste 24 t/ha) — dar și la această cultură rezultatele globale nu au corespuns posibilităților.

Am dat aceste exemple, dar lor li s-ar putea adăuga cazuri de disparități, disproporții și din celelalte sectoare ale producției vegetale, din zootehnie și alte activități specifice ramurii. Două concluzii se desprind, în care se însumează de fapt învățămintele anului agricol 1983 :

● S-a dovedit concret că acolo unde s-au asigurat o conducere eficientă, o organizare riguroasă și o acțiune operativă, folosirea judicioasă a resurselor tehnice, materiale și umane, aplicarea rezultatelor cercetării științifice, respectarea normelor tehnice și a perioadelor optime pentru fiecare lucrare, acolo unde s-au afirmat inițiativa și simțul gospodăresc, unde întreaga muncă a fost pătrunsă de spiritul răspunderii, ordinii și disciplinei, efectele negative ale secetei au fost minimalizate și s-au obținut rezultate bune pe planul producției și al eficienței economice ;

● ridicarea nivelului mediu spre cota acestor rezultate de vîrf poate și trebuie să fie realizată prin generalizarea experienței globale și pe activități a unităților frunțașe, generalizare făcută nu formal și la suprafață, ci prin studierea metodelor și măsurilor aplicate, selecționarea celor ce pot fi reproduse transpunerea lor în reguli și norme obligatorii cu o suficient de elastică posibilitate de adaptare la condițiile specifice ale fiecărei întreprinderi și cooperative din agricultură.

Afirmarea puternică a noii calități in toate sectoarele producției agricole

LA PLENARA din noiembrie 1983 a Comitetului Central al partidului, la recenta Consfătuire pe probleme de agricultură de la C.C. al P.C.R., tovarășul Nicolae Ceaușescu a indicat principalele direcții de acțiune și restructurărilor ce trebuie aduse în organizarea și realizarea producției agricole, astfel încât aceasta să realizeze încă din 1984 un substanțial salt calitativ și cantitativ. Aceste indicații și sarcini, programele speciale elaborate din inițiativa și sub îndrumarea secretarului general al partidului constituie, pentru toți lucrătorii din agricultură, cadrul clar și complet al obiectivelor pe care sînt datori să le urmărească zi de zi și să le transpună în viață.

Consiliul Național al Agriculturii, ministerul nostru au stabilit în acest sens o serie de măsuri imediate și de perspectivă, ale căror efecte previzibile au fost avute în vedere la dimensionarea planului agricol pentru anul ce-l începem. Ele urmăresc creșterea importantă a randamentelor la hectar în sectorul vegetal și a celor pe animal în sectorul zootehnic, promovarea largă a progresului tehnic în toate domeniile de activitate ale ramurii, generalizarea experienței înaintate, organizarea superioară a muncii în fiecare unitate din agricultură.

Realizarea planului pe 1984 necesită folosirea completă, cu maximă eficiență a fondului funciar, ceea ce impune utilizarea în întregime a suprafețelor agricole, creșterea suprafeței arabile și limitarea strictă a scoaterilor de terenuri din circuitul agricol, eliminarea oricăror forme de risipă, degradare ori folosire neeficientă a pămîntului. Suprafața arabilă se va mări cu 30 mil ha, în principal prin amenajarea și luarea în cultură a unor terenuri din Delta Dunării și luncile îndiguite, prin amenajarea și ameliorarea terenurilor cu exces de umiditate, desțelenirea unor suprafețe de pășuni, restrîngerea la strictul necesar a drumurilor agricole, defrișarea pilcurilor de arborete și tufișuri care nu au rol de protecție a solului, precum și prin desființarea unor plantații de vii și livezi din zona de cîmpie care și-au încheiat ciclul de producție.

O cale deosebit de importantă pentru folosirea eficientă a pămîntului — principalul mijloc de producție în agricultură — o reprezintă extinderea culturilor duble și succesive. Pe baza indicațiilor conducerii de partid și de stat, în toamna trecută s-au însămîntat cu rapiță pentru ulei 134 mii ha, care după recoltare, în anul 1984 urmează să fie cultivate cu porumb pentru boabe. De asemenea, va crește pînă la peste 2 milioane de hectare suprafața cu culturi duble pe care se vor cultiva porumb și legume; se vor introduce în cultură dublă floarea soarelui, soia pentru boabe, inul și cînepa pentru fibră, sfecla de zahăr și cartofii.

Cerealele rămîn în continuare obiectivul prioritar al agriculturii. O mare atenție se va acorda culturilor intensive: 500 mii ha cu porumb, la care se prevede o producție medie de 20 000 kg știuleți la hectar și 200 mii ha cu grîu, cu 8 000 kg boabe la hectar.

Creșterea producției de cereale impune întărirea ordinii și disciplinei și respectarea tuturor elementelor tehnologice specifice fiecărei culturi: executarea obligatorie a arăturilor de toamnă, pregătirea patului germinativ de bună calitate prin realizarea unui teren bine mărunțit, curățat de resturi vegetale și nivelat, asigurarea semințelor și materialului săditor din categorii biologice superioare, adaptate condițiilor pedologice din fiecare zonă, semănatul în timp optim și la densitățile stabilite prin lege, buna întreținere a culturilor menținînd soarele curate de buruieni pe toată perioada de vegetație, recoltarea în perioadele optime și la termenele stabilite pentru fiecare cultură.

În ce privește **cartoful** s-au luat măsuri pentru amplasarea culturii pe cele mai potrivite terenuri, de fertilizare a întregii suprafețe cu îngrășăminte naturale în dozele necesare și respectarea cu strictețe a tehnologiilor prevăzute.

În **viticultură** se va acționa pentru modernizarea plantațiilor existente, înființarea de noi plantații numai pe terenurile în pantă din zonele colinare, îmbunătățirea structurii patrimoniului viticol prin mărirea ponderii soiurilor pentru strugurii de masă și cu funcții mixte și a soiurilor de mare producție pentru vin, indiesirea rîndurilor de viță, efectuarea riguroasă a tuturor lucrărilor de întreținere a tratamentelor, strîngerea fără pierderi a recoltelor și valorificarea integrală a producției.

În **pomicultură** se iau măsuri privind modernizarea și întreținerea plantațiilor existente, concentrarea și specializarea producției de fructe în bazine și masive pomicole prin înființarea de noi plantații în sistem intensiv și superintensiv pe terenuri în pantă, îmbunătățirea structurii pe specii ca și pe soiuri, în sensul extinderii soiurilor valoroase.

În domeniul **creșterii animalelor**, în care s-au înregistrat anul trecut rezultate bune, concretizate în sporirea efectivelor, ca și a producțiilor de carne, lapte, ouă și alte produse, au fost luate măsuri hotărîte în vederea îmbunătățirii activității de reproducție și selecție, reducerii la minimum a mortalităților și sacrificărilor de necesitate, realizării greutății medii la sacrificare, îmbunătățirii asistenței sanitar-veterinare etc. Structura pe specii a efectivelor de animale se va îmbunătăți, prin creșterea ponderii bovinelor și ovinelor, care valorifică în bune condiții pășunile, fînețele, subprodusele agricole, prin realizarea sarcinilor stabilite în programele de dezvoltare a sericulturii, apiculturii, creșterii iepurilor și animalelor de blană.

În centrul preocupărilor pentru dezvoltarea zootehniei va sta în continuare asigurarea **bazei furajere**, urmărindu-se folosirea cu maximă eficiență a celor 4,5 milioane hectare de pașiști naturale și 3 milioane hectare de păduri pășunabile. Este necesar să se acționeze intens în vederea sporirii producției și valorificării mai bune a lucernei, trifoiului, mazărei, soiei și altor plante, în scopul realizării unor rații furajere echilibrate în fiecare fermă și complex. Se impune, totodată, să se desfășoare mai larg și mai eficace strîngerea, păstrarea și folosirea în furajare a paielor, cocenilor, plevei, vrejilor de leguminoase și altor subproduse vegetale.

Un aport sporit la creșterea producției agricole se cere din partea **gospodăriilor populației**. Ele vor fi mai intens sprijinite în procurarea de semințe, material săditor, porcei, pui de găină, boboci de rață ș.a., reproducători de rasă, inventar gospodăresc.

O creștere substanțială a bazei tehnico-materiale

AMPLUL PROGRAM DE DEZVOLTARE a agriculturii va fi susținut de realizarea unui volum sporit de investiții — peste 46 miliarde de lei în acest an — destinate în principal extinderii lucrărilor de îmbunătățiri funciare, dotării cu o gamă diversificată de tractoare și mașini agricole, terminării obiectivelor începute în anii anteriori (în principal construcții zootehnice).

Programul național pentru asigurarea unor producții agricole sigure și stabile, care se aplică începînd din anul 1984, prevede extinderea accentuată a lucrărilor de îmbunătățiri funciare. Pentru a atinge la sfîrșitul cincinalului nivelul de 4 milioane hectare irigate va trebui ca în acest an să fie amenajate 385 mii ha, ceea ce va mări suprafața amenajată pentru irigații la 3 300 mii ha. Vor fi executate lucrări de desecări pe 183 mii ha, de combatere a eroziunii solului pe 342 mii ha, lucrări agropedoameliorative de amendare pe 273 mii ha, de scarificare pe 193 mii ha și afinare adîncă pe 1824 mii ha. Amenajarea a 1 000 mii ha de pașiști naturale și executarea de însămîntări și suprainsămîntări de pașiști pe 440 mii ha vor contribui substanțial la creșterea bazei furajere. Lucrările de îmbunătățiri funciare se vor realiza într-o concepție unitară în corelare cu cele de gospodărire a apelor, cu amenajările hidroenergetice, în cadrul fiecărui bazin hidrografic. Extinderea amenajărilor pentru irigații se va realiza cu prioritate în zonele cu deficit accentuat de umiditate, urmărindu-se irigația unor suprafețe cît mai mari prin brazde și inundare, renunțîndu-se, oriunde este posibil, la sistemele costisitoare bazate pe folosirea conductelor metalice și din beton. Pentru limitarea la strictul necesar a scoaterilor de terenuri din circuitul agricol, lacurile de acumulare și amenajările hidroelectrice vor fi realizate îndeosebi în văile inaccesibile agriculturii, prin modificarea cursurilor rîurilor.

Baza tehnică a agriculturii va spori în 1984 cu 15 700 tractoare agricole, precum și cu un număr însemnat de combine de recoltat cereale, precum și cu un număr însemnat de combine de recoltat cartofi, alte mașini și utilaje agricole. Anul acesta, agricultura va dispune de 170 mii de tractoare, aproape 59 mii combine, 51,6 mii de semănătoare pentru păioase și prășitoare, care vor permite ca toate lucrările de bază ale solului, cum sînt însămîntarea, fertilizarea, întreținerea și recoltarea — hotărîtoare în îndeplinirea producțiilor planificate — să se realizeze în perioade agricole optime. Încercătura medie anuală va ajunge la 70 ha pe un tractor de 65 CP, 53 ha pe o combină autopropulsată pentru cereale păioase, 153 ha pe o semănătoare pentru păioase și 285 ha pe o semănătoare pentru culturi prășitoare. Începînd din acest an, în dotarea unităților agricole vor intra o serie de utilaje noi, de exemplu tractorul de 100 CP pe roți, tractorul de 80 CP pe șenile cu seturile de mașini aferente, precum și agregate pentru pregătirea patului germinativ

(Continuare în pag. 20)

O prioritate absolută în economie:

Încadrarea fermă în norme și reducerea accentuată a consumurilor energetice

UNUL din obiectivele majore ale economiei pentru noul an în care am intrat îl reprezintă realizarea ritmică, zi de zi, a producției fizice planificate în condițiile încadrării ferme în norme și reducerii accentuate a consumurilor materiale și

energetice. Experiența acumulată, măsurile stabilite din vreme pe linie organizatorică și tehnologică trebuie să conducă în fiecare întreprindere la realizări tot mai mari în domeniul sporirii producției cu consumuri energetice tot mai mici.

În județul Buzău

POSIBILITĂȚI DE FOLOSIRE RAȚIONALĂ A RESURSELOR ENERGETICE

IN ANSAMBLUL preocupărilor unităților economice buzoiene pentru încheierea cu bune rezultate a planului pe 1983 și demararea corespunzătoare a producției din acest an un loc aparte îl ocupă acțiunile și măsurile întreprinse pentru reducerea consumurilor energetice și utilizarea rațională a energiei electrice și combustibililor. Ținând seama de faptul că județul Buzău, prin natura unităților ce-și desfășoară activitatea pe raza sa teritorială, a devenit un important consumator de resurse energetice, atenția specialiștilor, colectivelor de oameni ai muncii este îndreptată în principal spre depistarea tuturilor rezervelor de economisire a energiei și lichidarea, sub toate formele, a canalelor de risipă.

SE CUVINE să menționăm că, în cursul anului trecut, s-au materializat cu rezultate bune numeroase inițiative și măsuri de diminuare, sub diferite forme, a consumurilor de energie electrică și combustibilii. Astfel, au fost asimilate și introduse în producția de serie 60 de produse noi cu caracteristici tehnico-funcționale superioare, care pe lângă economiile materiale importante și diminuarea considerabilă a importurilor au contribuit în mare măsură la reducerea efectivă a consumurilor energetice. În aceeași ordine de idei s-au înscris și acțiunile privind introducerea în fabricație a 80 tehnologiilor perfecționate, mici consumatoare

de materii prime și energie, care au avut ca efect, alături de asimilările de produse noi, o diminuare a consumurilor energetice, la nivelul județului, cu 3-5%. De asemenea, au fost puse în funcțiune instalații pentru recuperarea căldurii din gazele arse la întreprinderile de sîrmă și produse din sîrmă, de geamuri, de aparate cale din Buzău, la cea de sticlărie menaj Berca și alte unități ce dețin sectoare calde și unde se prepară apă caldă tehnologică și menajeră sau se preîncălzește aerul ce intră în amestecul de ardere.

Și pe linia folosirii surselor de energie neconvențională s-au obținut unele rezultate bune. Astfel, au fost montate peste 6 000 metri pătrați panouri solare pentru prepararea apei calde menajere și tehnologice în unități industriale, agricole și în blocurile de locuințe, ceea ce a permis economisirea a peste 700 tone combustibil convențional; la întreprinderea „Textila” — Buzău a fost terminată montarea unei pompe de căldură pentru recuperarea căldurii din apele reziduale, economisindu-se astfel peste 600 tone combustibil convențional etc.

În fiecare unitate industrială au fost stabilite programe în vederea încadrării stricte, la toate produsele, în normele tehnologice de consum, oprindu-se utilajele și instalațiile care nu s-au încadrat în consumuri, așa cum a fost cazul la întreprinderea de geamuri Buzău, unde au fost trecute în reparație, în ultima parte a anului, cuptorul pen-

tru geam laminat și linia de șlefuit geamuri; totodată, la întreprinderea de prelucrare mase plastice s-au constituit stocuri de materii prime pentru funcționarea continuă, 3-4 zile, a extruderelor, evitându-se astfel opririle și pornirile repetate. Măsuri asemănătoare s-au stabilit și la celelalte unități mari consumatoare de energie și combustibil (întreprinderea de sîrmă și produse din sîrmă, întreprinderea de utilaj tehnologic, întreprinderea de timplărie metalică).

În același timp, în unitățile economice buzoiene au fost delimitate consumurile tehnologice și cele generale de energie electrică, gaze naturale și energie termică, ce nu sînt legate de procesele tehnologice, luîndu-se măsuri pentru urmărirea zilnică și reducerea acestora din urmă cu cel puțin 50%. În acest scop, au fost întreprinse diferite acțiuni pentru reducerea iluminatului interior și exterior la strictul necesar, folosirea mai economicoasă a sistemelor de ventilație, funcționarea agregatelor și utilajelor cu acționare electrică sau care utilizează gaze naturale, după un program riguros etc. Măsuri similare de economisire au fost stabilite și pentru abonații casnici și alți mici consumatori.

Toate aceste măsuri au condus la reducerea consumului de energie electrică la nivelul județului de la o medie de 2 620 MWh/zi, în prima parte a lunii noiembrie 1983, la 2 110 MWh în decada a 3-a a lunii respective. Începînd cu luna decembrie 1983 județul s-a încadrat permanent în repartiția de 2 000 MWh/zi, reducînd considerabil virfurile de sarcină de dimineață și seară.

CU TOATE REZULTATELE pozitive pe linia economisirii energiei electrice și combustibilului există încă, la nivelul județului, însemnate rezerve nevalorificate pînă în prezent de reducerea mai substanțială a consumuri-

lor energetice, de eliminare a unor fenomene de risipă, de folosire rațională a acestei avuții naționale. Din controalele efectuate de echipe special constituite, atît la sfîrșitul anului trecut cît și în primele zile din acest an, s-au depistat cazuri de risipă în consumurile tehnologice, prin existența unor neetanșeități pe rețelele de transport și distribuție a agentului termic, aerului comprimat, apei potabile și industriale dintr-o serie de unități cum sînt „Metalurgica”, întreprinderea de sîrmă și produse din sîrmă Buzău, Fabrica de ulei, Întreprinderea de garnituri de frînă și etanșare Rm. Sărat etc. Neetanșeități s-au constatat și la unele rețele de distribuție a agentului termic din zona industrială și din unele ansambluri de locuințe din municipiul Buzău și orașul Rm. Sărat.

Ținînd seama de deficiențele existente încă în ce privește reducerea energiei electrice și combustibililor, precum și de necesitatea asigurării condițiilor necesare menținerii, în limitele cotelor aprobate, a consumurilor energetice, în condițiile sporurilor de producție prevăzute pentru acest an, au fost stabilite noi măsuri care să conducă la o utilizare rațională a acestei resurse. Între acestea se cuvin să menționăm pe cele referitoare la:

- aplicarea cu fermitate în toate in-

treprinderile a măsurilor organizatorice și tehnologice necesare pentru ca absolut toate produsele să fie realizate cu cantitățile de energie stabilite prin normele de consum;

- evitarea funcționării în gol sau sub capacitate nominală a mașinilor unelte, a tuturor utilajelor productive;

- urmărirea distinctă a consumurilor tehnologice de cele generale, care nu sînt legate de procesele tehnologice, în vederea reducerii acestora din urmă cu cel puțin 50%;

- aplicarea fermă a programelor de diminuare a energiei electrice și a gazelor în consumul casnic și în centralele termice, ținîndu-se cont de virfurile de consum pe economie;

- intensificarea activității comisiilor energetice pentru urmărirea permanentă și respectarea riguroasă a normelor tehnologice de consum la fiecare produs și în fiecare secție de fabricație.

Toate aceste măsuri, precum și altele vor asigura condițiile necesare realizării integrale în acest an a prevederilor de plan, cu consumuri energetice mult reduse, sporirea eficienței economice a întregii activități.

Ioana DRĂGAN

secretar al Comitetului județean Buzău al P.C.R.

ECONOMISIREA ENERGIEI:

EXPERIENȚE ● SOLUȚII ● INIȚIATIVE

Eficiența extinderii utilizării pompelor de căldură

IN CADRUL politicii energetice a României, în ultimul deceniu s-a dezvoltat tehnologia realizării și exploatării pompelor de căldură, ca mijloc important de reducere a consumurilor specifice de energie și a reintroducerii în circuitul energetic a resurselor refolosibile. În acest domeniu, activitățile s-au desfășurat, în special, în direcția valorificării resurselor de căldură secundară de potențial termic scăzut (apa cu temperaturi de 30—35°C, provenită din procese industriale sau din surse naturale), pentru alimentarea cu căldură a consumatorilor ce necesită niveluri medii de temperatură. Agentul de transport este apa caldă, aceasta fiind utilizată în scopul încălzirii spațiale, preparării apei calde de consum sau tehnologic.

Din totalul căldurii necesare pentru încălzirea locuințelor și prepararea apei calde ce se consumă în orașul București de pildă, 26% (circa 85 000 apartamente) se folosește în cartierul Balta Albă. Alimentarea cu căldură a acestui cartier se face cu o rețea de transport complexă de către Centrala de termoficare București-Sud. Această centrală funcționează pe bază de gaze naturale și păcură, acoperînd circa 65% din sarcina termică maximă ne-

cesară la virful de încălzire din cazane de apă fierbinte. În același timp, în zonă este amplasată o mare platformă industrială care dispune de însemnate resurse de căldură secundară de potențial termic scăzut sub formă de apă de răcire.

Pornind de la aceste considerente, în întreprinderile situate pe platforma industrială sînt în curs de realizare instalații care să acopere întregul necesar intern de căldură pentru prepararea apei calde de consum, valorificînd căldura din apele de răcire prin utilizarea pompelor de căldură de capacități medii, aflate în producție de serie în țara noastră. Cu toate acestea, rămîn disponibile mari cantități de căldură neutilizată, care pot fi valorificate, prin utilizarea pompelor de căldură de mare capacitate, la alimentarea cu apă caldă de consum a unei părți din locuințele situate în zona cartierului Balta Albă. Utilizarea unor asemenea pompe este posibilă și eficientă din următoarele considerente:

- pentru zona respectivă, capacitățile existente de producție și livrare a căldurii produse combinat (în termoficare) sînt încărcate la maximum;

- Cazan solar cu oglinzi cilindro-arambolice pentru producerea de apă fierbinte și abur. În urma cercetărilor efectuate pe parcursul a mai multor ani, specialiștii din cadrul Institutului Politehnic București au reușit să realizeze un cazan solar, din materiale existente în țară, prin intermediul căruia să fie utilizată energia solară pentru producerea de apă fierbinte și abur. Suprafața totală de captare este alcătuită din 5 module, fiecare avînd o suprafață de 10 m². Pentru o temperatură de ieșire a apei încălzite de 80°C, randamentul general de captare este de circa 30 la sută. Odată cu mărirea suprafeței de captare, se poate obține și abur pentru utilizări industriale. În soluția adoptată, cazanul poate livra apă fierbinte la temperaturi cuprinse între 80 și 90°C și abur umed la un debit redus. Cazanul poate fi utilizat pentru producerea apei fierbinți și a aburului necesare în industria alimentară, industria textilă, în domeniul energetic etc.

- Reducerea consumului specific de combustibil superior la producerea clincherului de ciment, prin utilizarea parțială la ardere a cărbunilor inferiori. În cadrul preocupărilor privind reducerea consumului de combustibili superiori în industria cimentului, Institutul de cercetare și proiectare pentru industria lianților și azbocimentului din București a cercetat posibilitatea ca o parte din căldura necesară procesului tehnologic de clincherizare să fie furnizată de cărbunii inferiori. Astfel, s-a ajuns la soluția ca instalațiile de clincherizare în trepte să fie prevăzute cu o primă treaptă de ardere sub forma unui calcinator în care să se producă reacția de decarbonatare. Din punct de vedere energetic toți cărbunii din țara noastră sînt apti pentru a fi folosiți la această treaptă de ardere. Cantitățile de gaze naturale sau păcură care pot fi înlocuite în acest fel sînt de pînă la 60 la sută, în funcție de soluția adoptată pentru alimentarea calcinatorului cu aer de combustie.

- Soluții de economisire a căldurii în procesele tehnologice din industria conservelor din legume și fructe. Analizele întreprinse de un grup de specialiști din cadrul Institutului de cercetare și proiectare pentru valorificarea și industrializarea legumelor și fructelor asupra funcționării utilajelor care folosesc agent termic din fabricile de conserve din legume și fructe au evidențiat mai multe posibilități de economisire a energiei și de folosire a resurselor energetice secundare: utilizarea apei calde evacuate de la liniile de autoclave verticale prin înscrierea în circuitul lor a unui schimbător de căldură cu acumulare în care se preîncălzește apa de umplere a autoclavelor, asigură o economie de circa 34 Gcal/an pentru o autoclavă; modificarea formei coșului pentru borcane al autoclavelor, în vederea mării contactului dintre borcane și agentul încălzitor, reduce cu circa 30 la sută timpul de încălzire; recuperarea căldurii de la grupurile frigorifice prin introducerea, în circuitul dintre compresor și conductorul atmosferic, a unui schimbător de căldură cu acumulare, permite prepararea apei calde pentru spălătul recipientelor; recuperarea căldurii din aerul evacuat la uscătoarele de legume-fructe prin generalizarea utilizării sistemului de recuperare cu fluid intermediar.

● La vetrele cu foc continuu de la **Combinatul siderurgic Galați**, ca urmare a aplicării și urmăririi permanente a programului unitar de dirijare a fluxului tehnologic, în ultima decadă a lunii decembrie 1983 consumurile de energie electrică, gaze naturale și agent termic s-au diminuat, obținându-se economii de peste 145 000 kWh și de aproape 80 000 mc gaze naturale.

● La **Combinatul de îngrășăminte chimice de la Năvodari**, unitate fruntașă a industriei județului Constanța, folosindu-se la maximum aburul provenit din recuperarea de la liniile de preparare a acidului sulfuric, s-a obținut o creștere de 200 kWh a producției proprii de energie electrică pe fiecare generator. De asemenea, prin folosirea unei singure mori de măcinat fosfatul, în loc de trei și reducerea la jumătate a numărului lămpilor de iluminat, consumul de energie este mai mic cu 3,5 MWh.

● Colectivele marilor unități economice din județul Alba — **Întreprinderea mecanică Cugir, Fabrica de produse refractare Alba Iulia și Întreprinderea Salina Ocna Mureș** — în condițiile îndeplinirii exemplare a tuturor sarcinilor de plan, au redus consumurile normate de energie electrică în luna decembrie 1983 — și ele substanțial diminuate în raport cu perioada corespunzătoare a lunii precedente — cu mai bine de 100 000 kWh. Cu economiile astfel obținute se poate asigura funcționalitatea Întreprinderii de produse refractare — cea mai mare unitate cu acest profil din țară — timp de o zi și jumătate.

● **Lucrătorii Întreprinderii electrocentrale Mureș** au rotunjit la 250 milioane kWh producția de energie electrică realizată în 1983 peste plan. Acest spor de producție a fost realizat concomitent cu diminuarea consumului specific de combustibil cu 430 tone, și a celui tehnologic intern de energie electrică cu aproape 4 milioane kWh.

● În condițiile utilizării cu randamente sporite a agregatelor din dotare, reducerii consumului tehnologic propriu, **colectivul întreprinderii „Electrocentrale” — Brazi** a majorat la 100 milioane kWh cantitatea de energie furnizată în 1983 suplimentar sistemului energetic național. O contribuție deosebită la acest spor de producție au adus-o energeticienii de la Doicești — unitate în cadrul căreia o mare parte din energie se produce pe bază de cărbune.

● Un colectiv de specialiști de la **fabrica de produse ceramice „Hercules” din Tirnăveni** a pus la punct o tehnologie de ardere a cărămizilor fără consum de combustibil superior. Prin adăugarea în masa argilei a unor cantități de șlam carbonifer se realizează, după preîncălzire, o autoardere a cărămizilor fără consum de gaz metan. Folosind pe scară largă acest procedeu, în acest an întreprinderea a economisit aproape 2 milioane mc gaz metan cantitate necesară pentru arderea — după metodele clasice — a circa 2 milioane bucăți diverse produse ceramice.

● zona este în dezvoltare și, în consecință, necesarul de căldură crește continuu. În cadrul zonei există mari cantități de căldură secundară de potențial termic scăzut sub formă de ape de răcire.

Analizându-se posibilitatea valorificării acestor resurse, s-a ajuns la concluzia că **prin utilizarea unor pompe de căldură pentru prepararea apei calde de consum, căldura din apele de răcire poate fi transmisă prin rețeaua de transport existentă la o bună parte din consumatorii urbani învecinați platformei industriale.** Instalația valorifică căldura conținută în apele de răcire prin intermediul unei trepte de recuperare directă, cu schimbătoare de căldură, și a unei pompe de căldură pentru prepararea apei calde de consum.

● **EXPERIENȚA** obținută în țară în domeniul utilizării pompelor de căldură atestă faptul că acestea realizează consumuri specifice de energie primară mai ridicate decât termoficarea pură, pentru cazul când centrala de termoficare este echipată cu grupuri turbogeneratoare de parametri înalți. Din acest motiv, având în vedere situația existentă în zonă, s-a stabilit ca pompa de căldură să funcționeze numai iarna (circa 3 000 h/an). În restul timpului funcționează numai cu treapta de recuperare directă, prevăzută cu schimbătoare de căldură.

Instalația în ansamblu are următoarea componentă: instalația de prelevare a sursei de căldură secundare; pompa de căldură, inclusiv treapta de recuperare directă; instalația de distribuție a căldurii la consumatori, inclusiv treapta de acumulare — pompă a apei calde preparate. Instalația de prelevare a sursei de căldură, precum și instalația de pompă de căldură, inclusiv treapta de recuperare directă, au fost realizate și amplasate pe teritoriul întreprinderii „23 August” — București. Pompa de căldură, parte componentă de bază a instalației, funcționează pe baza principiului de compresie — absorbție cu soluție de amoniac — apă. Compresia se realizează cu compresoare cu piston de tip deschis, antrenate cu motoare electrice. Agentul de lucru (soluția bogată de amoniac-apă), având o concentrație de 70% este introdus cu presiune de 3 atm în degazoare, unde se produce un fenomen de desorbție. Reacția fiind endotermă, se absoarbe căldura din apa reciclată prin degazoare. Separarea vaporilor de amoniac se realizează în separatoarele de lichid de unde rezultă vapori de amoniac și soluție săracă de amoniac-apă cu o concentrație de 45%. Vaporii de amoniac sînt aspirați de compresoare

unde li se ridică presiunea de la 4 la 14 atm și apoi sînt refuțați în resorbere. Aici vaporii sînt absorbiți de soluția săracă (amoniac-apă), producîndu-se o reacție exotermă; rezultă o soluție bogată cu o concentrație de 70%. Căldura de reacție este preluată de apa din circuitul intermediar, care se încălzește de la 40° la 80° C. Soluția bogată este stocată într-un rezervor de soluție de 5 m³, de unde este vehiculată prin două economizoare pentru a prelua căldura de la soluția săracă. În continuare, soluția bogată este trecută prin ventile de reglare, unde îi scade presiunea de la 14 atm la 5 atm și apoi este introdusă din nou în degazoare. Soluția săracă provenită din separatoarele de lichid este aspirată de pompe care ridică presiunea de la 3 atm la 14 atm și apoi o refulează în economizoare, unde se răcește; în continuare, intră în resorbere, unde concentrația crește de la 45% la 70%, absorbînd vaporii de amoniac refuțați de compresoare.

Avînd în vedere caracteristicile fizico-chimice și parametrii agentului de lucru în resorbere, instalația a fost dotată cu un circuit intermediar de apă care elimină posibilitatea infestării accidentale cu amoniac a apei de consum preparate. Totodată, instalația este prevăzută să funcționeze în regim de iarnă circa 3 000 h/an, situație în care diminuează căldura livrată în cazanele de apă fierbinte din centrala de termoficare, și în regim de vară aproximativ 4 000 h/an numai cu treapta de recuperare directă, cînd se preîncălzește un debit de 125 m³/h la circa 30° C, după care aceasta este încălzită pînă la temperatura necesară la consumator (60° C). Primele măsurători indică faptul că instalația funcționează corespunzător și se realizează efecte energetice și economice care confirmă estimările din perioada de cercetare-proiectare. Astfel, economia anuală de combustibil estimată a fi obținută este de circa 1 800 tcc/an, respectiv 47% față de situația inițială.

● **ESTE DE REMARCAT** că, realizarea unei instalații identice, într-un amplasament asemănător din punct de vedere al sursei de căldură secundară și al consumatorului, dar situată într-o zonă netermoficată (situație destul de frecventă în țara noastră), ar conduce la realizarea unei economii anuale de combustibil substanțial mai mare, realizabilă se considerentul că instalația ar putea funcționa tot timpul anului. Această economie ar fi, în acest caz, de 4 670 tcc/an, respectiv 50% față de situația alimentării centralizate cu căldură din centrale termice.

dr. M.G. POP, dr. F. CHIRIAC, M. GHITULESCU, V. GORDUȘ, A. NEGREA, V. MINEA

Decontări

APRECIEZ că opinia publicată în cadrul notei intitulată „Decontare”, apărută la rubrica Cititorii au cuvântul din nr. 30/83 al „Revistei economice”, nu reușește să contureze soluții practice la problemele pe care le-am ridicat în nota inițială „Echilibru financiar”, apărută în numărul 10/83 al revistei, la aceeași rubrică. Autorul argumentează că aplicarea propunerii mele privind decontarea automată a produselor livrate beneficiarilor, indiferent de situația lor financiară, nu ar mai mobiliza beneficiarii să-și realizeze integral veniturile planificate. Ca practician cu experiență, nu pot fi de acord cu acest punct de vedere. Din contră, așm eu, din moment ce beneficiarii primesc materia primă, o consumă, joacă producție, o valorifică și chiar o încasează, fără să o plătească, fără să trebuiască să apeleze la credite cu dobândă majorată care l-ar mobiliza să ia măsuri pentru restabilirea echilibrului financiar cu sprijinul organului tutelar și al organelor bancare, greutățile în activitatea lui se transferă la furnizor, care nu are certitudinea încasării producției livrate la termen și, implicit, a realizării indicatorilor de volum și eficiență. Doresc să fie bine înțeles: susțin că decontarea automată și neîntreruptă să se facă în condițiile când furnizorul respectă intrinsecul condițiile contractuale. Acumularea la beneficiar a unor stocuri peste necesar sau supra normative din vina acestuia nu consider că este normal să fie rezolvată pe seama furnizorului; stocurile trebuie lichidate prin efortul celui care le-a generat, furnizorul fiind îndreptățit să-și primească la timp contravaloarea producției livrate.

Acordarea unui credit cu dobândă majorată pentru anorarea integrală a angajamentelor de plată este, după părerea mea, indicată, intrucit dă de veste organelor de control și ierarhice de existența unor anomalii în activitatea unității respective pe linia gospodăririi valorilor materiale, le stimulează și îi obligă să ia măsuri pentru redresarea acesteia. Altfel, o serie de stocuri peste necesar sau fără utilizare, necredite, nelinanjate, primite de beneficiar, vor continua să zacă în curtea acestuia, deoarece știe numai el de existența lor, fapt care creează, datorită neplății lor la timp, multe probleme furnizorilor, care nu-și pot realiza indicatorii și echilibrul financiar.

Imposibilitatea modificării actualului sistem de decontare conform propunerii mele mai este pusă și pe seama depășirii volumului de credite. Dar, creditul cu dobândă majorată are un caracter penalizator, iar apariția lui apreciez că ar constitui un semnal pentru toate organele, inclusiv pentru bancă, care alături de unități și organe ierarhice vor trebui să intervină urgent pentru eliminarea cauzelor care le-au generat. Apelul numai la posibilitățile actuale (art. 159/1 din Legea finanțelor, în sensul că nu se livrează produsele în cazul când clientul nu are capacitatea de plată) apreciez că face ca furnizorul să-și creeze mari greutăți și chiar pagube economice naționale. În primul rând, și-ar bloca mijloacele de transport și spațiile de depozitare, iar produsele cu termen de garanție s-ar deteriora etc.

Vasile GRUIA

contabil șef la Combinatul chimic din Făgăraș

Locuințe

● AM ANALIZAT cu atenție conținutul articolului „Eforturi conjugate în realizarea construcțiilor de locuințe”, publicat în numărul 31/83 al „Revistei economice”, aprecierile făcute în revistă sint juste. În acest an ne-am confruntat cu o serie de probleme în pregătirea și execuția planului de locuințe, în special sub aspectul asigurării materialelor necesare. Ministerele și celelalte organe centrale care au lucrări în execuția organizației noastre de construcții nu au asigurat decât în foarte mică măsură cotele de materiale, care sint în sarcina lor potrivit prevederilor legale. Să mai menționăm și neajunsurile din activitatea beneficiarilor și proiectanților care n-au asigurat, în toate cazurile, la timp documentația, finanțările și amplasamentele libere, precum și cele din activitatea constructorului care a manifestat lipsuri în organizarea muncii, asigurarea disciplinei, gospodărirea materialelor și folosirea utilajelor de construcții.

Comitetul executiv al consiliului popular județean a analizat cauzele acestor neajunsuri și a stabilit măsuri pentru înlăturarea lor astfel ca planul de locuințe să fie realizat și depășit conform angajamentului asumat.

Mulțumim redacției Revistei economice pentru sprijinul acordat prin articolul publicat și vă asigurăm că vom acționa cu răspundere pentru înlăturarea lipsurilor semnlate și pentru îndeplinirea exemplară a planului fizic și valoric de locuințe pe anul 1984.

Nicolae TÂBIRCA

prim-vicepreședinte al Consiliului popular al județului Vrancea



CA URMARE a măsurilor luate de Comitetul executiv al Consiliului popular județean și a mobilizării tuturor factorilor de răspundere de la nivelul întreprinderilor și secțiilor de specialitate, pentru locuințele din planul pe 1983 au fost asigurate toate documentațiile, amplasamentele libere, creindu-se astfel posibilitatea atacării și executării tuturor lucrărilor.

În vederea înlăturării greutăților pe care le întâmpină constructorii privind aprovizionarea tehnico-materială, săptămînal se analizează cu baza de aprovizionare, principalul furnizor, cauzele nelivrării materialelor de bază conform repartițiilor, luîndu-se măsuri operative de înlăturare a neajunsurilor.

Ținînd seama de creșterea planului pe acest an cu încă 600 apartamente, Comitetul executiv al Consiliului popular județean a mobilizat întregul potențial existent la nivelul județului în organizarea și urmărirea execuției lucrărilor prevăzute în plan, pentru a asigura realizarea sarcinilor planificate cit și recuperarea restanțelor.

Marius COJOCARU

prim-vicepreședinte al Consiliului popular al județului Mehedinți



● COMITETUL executiv al consiliului popular al județului Brăila a luat măsuri pentru asigurarea condițiilor de realizare a planului pe 1983 la construcția de locuințe din municipiul Brăila și în localitățile din județ încă din anul precedent.

Astfel, s-au asigurat în totalitate documentațiile de execuție și cele necesare eliberării amplasamentelor, ceea ce a condus la buna desfășurare a lucrărilor pe șantiere. Ca urmare a acestor măsuri și a asigurării unui front de lucru corespunzător, planul de investiții pe semestrul I 1983 la construcția de locuințe a fost realizat în proporție de 116%, realizîndu-se peste sarcina planificată 133 apartamente. În această perioadă, o problemă deosebită a constituit-o însă aprovizionarea tehnico-materială, deoarece cotele față de necesar au reprezentat la unele materiale principale numai 25–50%.

Rămîneri în urmă s-au înregistrat și la unele lucrări tehnico-edilitare și în special la lucrarea „Alimentare cu apă caldă menajeră din surse secundare de la fabrica de P.A.L. melaminat”, care nu a fost pusă în funcțiune la timp, datorită insuficienței mobilizării a constructorului. În vederea terminării în totalitate a lucrărilor s-au luat măsuri de intensificare a ritmului de lucru la rețeaua stradală și la rezervorul de înmagazinare. Astfel, s-au asigurat toate utilajele prevăzute în documentația tehnico-economică, executarea lucrărilor fiind analizată în comandamente săptămînale.

Stefan ILIEȘ

prim-vicepreședinte al Consiliului popular al județului Brăila

Realizarea exemplară a planului

REFERINDU-NE la articolul publicat în numărul 24/83 al „R.E.” sub titlul „Planul la extracția țiteiului – realizat ritmic, integral”, vom arăta că din analiza făcută a rezultat că în acest an pentru realizarea integrală și în termen a utilajelor și pieselor de schimb pentru unitățile Ministerului Petrolului s-au elaborat programe de fabricație prioritare care se urmăresc zilnic și decadal pînă la nivelul conducerii ministerului. De exemplu: zilnic se urmăresc realizarea prăjinilor de pompare, pistoanelor și a cămășilor din oțel și fontă necesare pompelor de extracția țiteiului; semidecadal se urmăresc realizările unităților de pompaș, pompele de 5 x 10, pompele de noroi 2PN-400, motoarele termice pentru echiparea instalațiilor de foraj, prăjinile grele de foraj, agregatele de cimentare, prevenitoarele de erupție, comenzile hidraulice CH-6U, sapele cu roțe, capetele de erupție, sculele de foraj și multe altele. De asemenea, lunar se analizează în comandament comun stadiile de execuție și de livrare a utilajelor și a pieselor de schimb, precum și stadiile de realizare a unor noi produse prevăzute în planul tehnic pentru asimilare, stabilindu-se măsuri și responsabilități.

În general, vă informăm că programele elaborate pentru execuția și livrarea utilajelor și pieselor de schimb pentru unitățile petroliere se respectă și că există o bună colaborare între întreprinderile furnizoare și beneficiare și că sint luate toate măsurile pentru realizarea integrală a contractelor.

Stelian TEODORESCU

adjunct al ministrului M.I.C.M.

Pagină realizată de Emil ZAMFIRESCU

Deschideri tehnologice în domeniul metalurgiei

prof. dr. doc. inginer Suzana GÂDEA

GAMA tot mai largă de materiale metalice și produse metalurgice noi preconizate a fi produse în țară în scopul reducerii importurilor, al satisfacerii nevoilor interne și al cooperării economice externe cere un imens efort de creație și dezvoltare în domeniul metalurgiei. Acest efort se înscrie în spiritul documentelor de partid și al indicațiilor tovarășului Nicolae Ceaușescu, de realizare a unor produse de calitate din resurse proprii, cu consumuri minimale de materiale și energie, în cadrul programelor elaborate de Consiliul Național pentru Știință și Tehnologie, la a căror elaborare și coordonare tovarășa academician doctor inginer Elena Ceaușescu și-a adus un aport hotărâtor.

Conferința Națională a partidului din decembrie 1982, chemată să stabilească direcțiile strategice ale înaintării României pe calea progresului și civilizației, analizând științific și realist evoluția dezvoltării economice a țării noastre, a configurat un ansamblu coerent de direcții de dezvoltare în condițiile crizei de durată care zguduie economia mondială. Raportul la Conferința Națională al secretarului general al partidului, tovarășul Nicolae Ceaușescu, prezintă un program de dezvoltare economică și tehnică constructiv, bazat nu pe limitarea creșterii economice în condițiile crizei mondiale a materiilor prime și energiei, ci prin restructurări de esență ale industriilor din componența economiei naționale, în direcția accentuării elementelor calitative care să asigure valorificarea avantațioasă și completă a resurselor naturale de energie și materiale ale țării.

În acest efort, un rol deosebit revine celor două mari componente ale industriei grele — industria metalurgică și industria constructoare de mașini — care au încorporat un uriaș efort uman și financiar făcut de poporul nostru în anii construcției socialismului.

Repere în procesul dezvoltării

INDUSTRIA metalurgică a înregistrat creșteri spectaculoase în raport cu cel mai ridicat nivel al producției din perioada anterioară: producția de fontă a sporit de 66 de ori, producția de coals de 37 de ori, producția de oțel brut de 46 de ori, producția de laminat finit plin de 30 de ori. În domeniul metalelor neferoase, pe lângă dezvoltarea producției metalelor tradiționale în țara noastră (zinc, plumb, cupru, metale prețioase ș.a.) a fost creată industria aluminiului și cea a extracției uraniului și sînt în curs de realizare obiectivele industriale pentru producerea în țară a două din cele mai importante metale moderne — titanul, pentru construcții aeronautice și zirconiu pentru energetica nucleară.

În realizarea producerii în țară a materialelor metalice de calitate, industria noastră metalurgică dispune astăzi de o bază tehnică modernă, de capacități de producție suficiente pentru satisfacerea cerințelor de metal ale economiei naționale și pentru participarea activă la schimbul și cooperarea internațională. Industria siderurgică realizează astăzi, după tehnologiile moderne și regim de înaltă automatizare, o mare gamă de produse metalice necesare economiei naționale. Dintre produsele cu grad înalt de prelucrare metalurgică obținute în țară sînt de menționat: țevi pentru forajul și extracția țiteiului, țevi pentru construcții, țevi pentru cazane, țevi pentru conducte din oțeluri inoxidabile și refractare, table și benzi din oțel laminate la rece, table și benzi zincate, table și profile speciale pentru construcții navale și autovehicule, benzi din oțel silicios pentru industria electrotehnică, șirne trase la rece, oțeluri pentru rulmenți, oțeluri inoxidabile și refractare pentru instalațiile chimice și termoelectrice. Din punct de vedere al tehnologiilor utilizate, ponderea în elaborarea oțelului o dețin procedeele moderne rapide (50% în convertizoare cu oxigen, 16,3% în cuptoare electrice) și numai 33,7% prin procedeul clasic de elaborare în cuptor Martin. Ca structură sortimentală, ponderea oțelurilor de calitate depășește astăzi jumătate din producția anuală (30% oțel carbon de calitate superioară, 18% oțel slab aliat, 9,5% oțel mediu și înalt aliat).

Pe linia modernizării tehnologiilor de elaborare-turnare a oțelului sînt de amintit: realizarea la Hunedoara a oțelului cu

conținut foarte scăzut în carbon; la Galați, în noul convertizor cu mediu de argon este posibilă decarburarea oțelului cu oxigen, asigurînd oțelul necesar tablelor și benzilor de oțel inoxidabil cu carbon redus pentru centrale energetice nucleare și pentru uzina de apă grea; darea în funcțiune la Cîmpia Turzii a instalației de concepție românească pentru degazarea în vid a oțelului; extinderea la Galați și intrarea în funcțiune la Călărași a instalației de turnare continuă a oțelurilor.

Noile tehnologii — suport al ridicării calitative a producției

ÎN PROMOVAREA introducerii în țară a tehnicilor metalurgice noi, în efortul de ridicare continuă a calității producției sînt de luat în considerare și sensurile prioritare în care a evoluat și evoluează producția metalurgică pe plan mondial. În ultimele trei decenii aceasta s-a multiplicat cantitativ de peste 5 ori. Ceea ce este însă mai important este faptul că a avut loc o diversificare calitativă a producerii aliajelor pe bază științifică, cercetările metalurgice fundamentale făcînd posibilă o creativitate în ceea ce se numește „design-ul” structurii și proprietăților aliajelor care înlocuiește treptat un empirism milenar în acest domeniu. Astfel, teoria defectelor de rețea permite astăzi să se realizeze creșterea rezistenței mecanice a materialelor metalice prin utilizarea, pe baza unei cunoașteri aprofundate, a mecanismelor de durificare, acționînd prin aliere și tratamente termomecanice în sensul de a întîrzia „intrarea materialului în plasticitate” prin punerea în mișcare simultan și în număr mare a dislocațiilor și vacanțelor. La cerința de creștere a rezistenței mecanice, care a dominat cercetările metalurgice fundamentale și aplicative în perioada 1950—1970, se adaugă astăzi imperativul de optimizare a ansamblului unor proprietăți foarte variate. Cercetările sînt dirijate precumpănitor spre obținerea de materiale metalice cu rezistență mecanică ridicată, cu rezistență chimică la mediu, cu formabilitate facilă și, mai mult decît oricînd în trecut, se cere obținerea simultană a acestor proprietăți. Beneficiarii cer metalurgului să găsească materiale metalice cu proprietăți optime la toate genurile de solicitări. Cu acest scop au fost întreprinse cercetări de mare anvergură în direcții ca:

● obținerea de oțeluri cu rezistență mecanică și reziliență ridicată, prin aliere și tratamente termomecanice;

● obținerea concomitentă a rezistenței mecanice ridicate și a unei ductilități mari prin transformare martensitică indusă de deformare plastică (oțeluri TRIP);

● obținerea de aliaje cu memoria formei, prin transformarea martensitică termoelastică în aliaje neferoase ordonate; revenirea materialului la forma anterioară deformării plastice este realizabilă sub efectul unui anumit ciclu termic. Aliajele își găsesc aplicații în tehnologiile spațiale, în contacte electrice și asamblări mecanice realizate prin încălzirea aliajelor cu memorie deformate la temperaturi criogenice;

● obținerea de aliaje superplastice cu rezistență reziduală ridicată. În condiții de superplasticitate, asigurate de o microstructură ultrafină la temperaturi ridicate, prelucrarea prin deformare plastică devine un proces de fluo-formare bazat pe curgere viscoasă care permite deformări de 1000% pînă la 2000% sub presiuni de zeci de ori mai mici decît cele aplicate în procedeele clasice;

● obținerea simultană a formei piesei și a microstructurii adecvate proprietăților de utilizare prin control perfect al regimului termic de solidificare. Pe această cale s-au obținut, în ultimele decenii, performanțe spectaculoase în geometria și structura pieselor turnate: fabricarea turbinelor cu palete integrate pentru motoare de aviație și motoare diesel prin turnare cu model pierdut în atmosferă controlată; palete microcristaline cu rezistență foarte mare la fluaj, palete cu microstructură controlată rezistente la oboseală;

● optimizarea rezistenței mecanice în volum a materialului și a rezistenței sale superficiale, în condițiile tehnice actuale în care creșterea solicitărilor mecanice impuse este însoțită de creșterea agresivității chimice a mediului, coroziunea sub sarcină fiind un fenomen din ce în ce mai frecvent. Această optimizare impune din ce în ce mai mult tratamentele superficiale ale pieselor și în mod special metalizările prin difuzie. Dată fiind precizia cerută, foarte multe din aceste tratamente cer aplicarea unor tehnici de vîrf, cum sînt acoperirile în jet de plasmă, acoperirile cu metale refractare prin electro-liză la temperaturi ridicate etc.

Acoperirea prin pulverizare cu aluminiu lichid se conturează ca înlocuitor al protecției prin vopsirea oțelurilor pentru construcții navale. Straturi de aluminiu pur cu grosimi extrem de fine cărora li se aplică un strat de siliciu pentru închiderea porilor sînt prevăzute pentru protecția anticorozivă a structurilor metalice submarine, a conductelor, a pistolelor pentru elicoptere ș.a. Aluminizarea prin depunere din vapori este utilizată pentru acoperirea oțelului slab aliat cu crom, asigurîndu-i o rezistență la coroziune în medii decarburante și în medii de sulf, comparabilă cu a oțelului cu 12% Cr.

O altă modalitate nouă de protecție anticorozivă a oțelului o constituie zincarea prin pulverizare în arc electric. Doua jeturi de zinc lichid sînt proiectate simultan sub presiune spre un punct convergent din piesă și energizate electric, formîndu-se un arc. Căldura de la laminarea tabelor de oțel poate fi folosită pentru topirea zincului care este pulverizat și suflat în jet de aer comprimat pe suprafața tabelor sau benzilor de oțel.

Pentru sculele așchietoare și piesele supuse la uzură, pe plan mondial se manifestă o tendință tot mai marcantă de acoperire cu nitrură de titan printr-un proces de depunere fizică din vapori. Procedul convențional de depunere din vapori a nitrurii de titan acționînd la temperaturi de 800-900°C nu poate fi aplicat sculelor, temperatura fiind mult deasupra temperaturii de revenire a oțelului. O versiune a procesului utilizînd plasmă catalizată acționează la temperaturi joase între 200 și 500°C, putînd fi aplicată și sculelor, fără riscul de distorsiune antrenat de aplicarea tratamentului termic după tratamentul termochimic. Sînt studiate și modalități de depunere fizică din vapori a unor acoperiri multiple cu 3-13 straturi (în grosime totală de 5-10 microni) de carbură de titan, nitrură de titan și oxid de aluminiu, stratul exterior fiind în toate cazurile din nitrură de titan din cauza culorii sale atractive ca a aurului.

Obținerea de materiale specifice energiei nucleare. Nu este o exagerare afirmația că în forma sa realizată practic, energetică nucleară reprezintă un triumf al științei materialelor. Transformarea reactorului nuclear dintr-un aparat fizic spectaculos într-o uzină energetică capabilă să furnizeze energie la preț competitiv cu centralele electrice clasice a fost posibilă în mare parte prin munca metalurgistilor și a inginerilor de materiale. Multe materiale tehnice noi au fost produse la scară industrială în acest scop: uraniul și compuşii de uraniu, plutoniul, grafitul pur etc., precum și materiale greu de realizat prin procedee clasice cu structuri cristaline complexe, proprietăți mecanice pretențioase și uneori prezentînd riscuri în folosire din cauza toxicității și radioactivității lor. Acestor materiale noi, cit și materialelor convenționale ca oțelurile, la utilizarea lor în construcția echipamentului reactorilor nucleari li s-au impus comportări adeseori la limita posibilităților de rezistență la radiații, temperaturi ridicate, solicitări mecanice și coroziune, din necesitatea de a ridica continuu temperaturile și presiunile de lucru ale reactorilor nucleari energetici. Cercetările fundamentale în metalurgie și știința materialelor dirijate într-o varietate de direcții au condus la realizarea unor materiale metalice noi, rezistente la fluaj în cîmp de radiații și solicitări termice, rezistente la acțiunea corozivă a agenților de răcire ai reactorilor nucleari energetice. Ca rezultat al recentelor progrese în metalurgie și știința materialelor, din punct de vedere științific nu există o barieră în calea dezvoltării celei mai mari promisiuni în energetica viitorului, reactorii bazați pe fuziunea nucleară. Desigur, în acest domeniu vor fi necesare încă eforturi științifice mari pentru punerea în lucru a unor tehnologii scumpe și poate chiar aventuroase; spre exemplu, materialele supraconductoare în cîmpuri mari sînt de așteptat să constituie o componentă esențială a acestor reactori.

Domenii noi de utilizare

O ALTĂ categorie de materiale noi în care se investește în prezent o mare cantitate de efort științific o reprezintă compozitele durificate cu fibre, în care, datorită unui veritabil efect de sinergism, se realizează proprietăți mult superioare sau extrem de diferite calitativ față de proprietățile fazelor constitutive. Printre tehnicile de producere și incorporare a

fibrelor în matrice (metode mecanice, metode de metalurgia pulberilor etc.) se distinge tehnica prin care formarea compozitului se realizează într-o singură etapă prin creșterea concomitentă din lichid a fibrelor și matricei în condiții de echilibru termodinamic care asigură o stabilitate a structurii la temperaturi ridicate și coerență perfectă a fibrelor cu matricea.

Compozitele eutectice orientate prezintă rezistențe mecanice (la deformare, la rupere, la oboseală) net superioare comportării aliajului eutectic obișnuit cu structura neorientată. Proprietățile mecanice sînt și mai mult îmbunătățite atunci cînd una din fazele sistemului compozit este obținută sub formă de filamente monocristaline care au diametre de cîțiva microni și sînt practic lipsite de defectele întîlnite în mod curent în rețelele cristaline. Durificarea compozitelor se bazează pe utilizarea proprietăților de plasticitate ale matricei care, prin intermediul interfeței matrice-fibră, transmite fibrelor încorporate solicitarea aplicată sistemului compozit, iar fibrele datorită naturii lor au proprietatea de a suporta sarcini mari; în acest fel, rezistența materialului compozit se apropie de aceea a fibrelor. Stabilitatea structurală a compozitelor eutectice le asigură proprietăți mecanice superioare la temperaturi înaltă, impulsul în dezvoltarea lor fiind dat de exigențele tehnologiilor avansate din domeniul construcțiilor aerospațiale, ale reactorilor nucleari de temperatură înaltă, ale turbinelor cu gaz ș.a.

O varietate de proprietăți interesante le prezintă compozitele eutectice în care matricea este constituită dintr-un semiconductor cu mobilitate ridicată a electronilor, iar faza aliniată este metalică. Asemenea structuri pot constitui elemente componente în dispozitive termoelectrice, termoenergetice și magnetorezistive.

O tehnică esențial deosebită de tehnicile metalurgice tradiționale, în care sînt în curs progrese remarcabile, o constituie călirea aliajelor din stare lichidă și producerea sticlelor metalice. Metodele de răcire ultrarapidă a aliajelor lichide cu viteze de solidificare ce depășesc un milion de grade pe secundă, inițiate în anul 1980, au evoluat din domeniul cercetărilor fundamentale în domeniul cercetărilor aplicative, devenind una din căile cele mai promițătoare de obținere de noi aliaje. O varietate de metode în care topitura sub formă de peliculă subțire se solidifică pe un suport conductor răcit cu apă, cu azot lichid sau cu heliu lichid (metoda unde de șoc, metoda extracției din topitură, metoda tragerii fibrelor din topitură) permit azi obținerea de aliaje amorse sau de aliaje cu faze și microstructuri complet noi. Aliajele amorse sau sticlele metalice obținute la viteze de răcire care suprimă procesele de cristalizare din topitură prezintă proprietăți complet neobișnuite. Astfel, unele sticle metalice depășesc rezistența la coroziune a plătinei. Duritatea și rezistența mecanică sînt asociate cu permeabilități magnetice uluitoare și cu posibilități de a suferi deformări plastice locale. Principala aplicație ce se conturează pentru sticlele metalice o constituie utilizarea lor ca materiale cu pierderi magnetice mici pentru transformatoare, motoare și generatoare electrice. Promovarea acestor materiale este asistată, de preț în creștere al energiei electrice și de propriul lor preț aflat în scădere. Se apreciază că în perioada 1984-1986 prețul benzilor de aliaje amorse pentru miezul transformatoarelor ar putea să fie doar dublul prețului tablei de oțel silicios texturat și că folosirea lor în locul tolelor de oțel silicios ar putea reduce cu 2/3 pierderile de energie în transformatoare. Chiar și în condițiile care nu conduc la obținere de aliaje amorse, solidificarea rapidă prin călire din stare lichidă oferă posibilități fascinante pentru producerea aliajelor, eliminînd o serie din cele mai supărătoare probleme din metalurgie, cum sînt segregările, insolubilitatea sau imiscibilitatea între metalele cu diferențe mari de densitate sau de temperaturi de topire ș.a. Metalurgia pulberilor se anunță ca cea mai promițătoare cale de utilizare industrială a aliajelor solidificate rapid prin călire din stare lichidă, utilizînd fie direct pulberile obținute prin această metodă, fie pulberile rezultate prin măcinarea unor filamente fragile rezultate prin călirea din topitură. Aplicațiile industriale imediate pentru aceste noi materiale prevăd obținerea de filiere din aliaje pe bază de fier, structuri pentru aeronave, piese pentru turbine și motoare cu reacție din superaliaje.

Desigur, cele expuse nu epuizează domeniul vast și în continuă extindere al cercetărilor în domeniul metalurgiei. Se cere, cred, evidențiat faptul că inventivitatea tehnică în domeniul producerii materialelor metalice, inventivitate pe care mi-am permis să o ilustrez printr-un număr limitat de exemple, nu poate avea alt obiectiv în aplicarea sa în cercetarea noastră metalurgică decît obiectivul prioritar trasat la Conferința Națională a partidului de a crea produse de calitate prin valorificarea completă a bazei de materii prime interne, prin micșorarea consumului de energie și materiale și prin creșterea ponderii „inteligentei încorporate”.

STIMULAREA ȘI VALORIFICAREA PRODUCȚIEI DE IDEI, ELEMENT INSEPARABIL AL AUTOCONDUCERII MUNCITOREȘTI

OBIECTIVELE și cifrele Planului național unic de dezvoltare economico-socială a României pe anul 1984, programele referitoare la economisirea și valorificarea superioară a materiilor prime, materialelor și energiei, înnoirea și modernizarea produselor cu ridicarea nivelului lor tehnic și calitativ, creșterea mai accelerată a productivității muncii relevă o dată mai mult, cu un grad și mai ridicat de evidență, necesitatea imperativă de a pune pe deplin în operă acea inepuizabilă resursă de eficiență și progres pe care o constituie inteligența umană, creativitatea.

Acum mai mult ca oricând se impune orientarea cu precădere spre această resursă, pentru valorificarea „aurului cenușiu” care reprezintă pentru orice națiune o bogăție inestimabilă.

La nivelul unităților economice, oricât de detaliat și limitativ ar fi reglementate prin normative și norme coordonatele tehnice, organizatorice, economice ale producției, ale celorlalte activități, creației îi rămâne întotdeauna teren de apariție și aplicare, pentru a îmbunătăți performanțele obținute pe baza acestor norme și, pînă la urmă, pentru a îmbunătăți înseși normele. Așa cum în întreprinderi se întocmesc planuri de măsuri cu privire la productivitate, calitate, economii, inspirate adesea din posibilități cunoscute și ținute în rezervă, ar fi potrivit să se programeze și măsuri pentru stimularea mai puternică a emanației de idei, acțiuni ce va da dimensiune concretă conceptului teoretic al întreprinderii socialiste creativ-inovatoare și se va înscrie între trăsăturile cele mai semnificative ale autoconducerii muncitorești.

Tovarășul Nicolae Ceaușescu a dezvoltat pe larg teza revoluționară că periculoasă e nu îndrăzneala de a gândi (chiar dacă uneori ea dă loc la unele idei greșite), ci stagnarea în gândire. Într-adevăr, și în ce privește activitatea

● *Din ciclul de articole privind probleme de organizare și metodologice ale activității de creație, publicate în cadrul rubricii „Conducere-organizare” a revistei, au apărut în 1983: Adoptarea și înfăptuirea deciziilor de creație tehnică în întreprinderi (C. Ioniță, M. Calotă — nr. 10); Cadrul organizatoric al stimulării și valorificării creației tehnice originale (F. Tănăsescu, L. Marinete — nr. 15); Organizarea sistemică a activității de cercetare-dezvoltare (G. Moisescu — nr. 22); Optimizarea sinergetică a valorii globale (I. Olaru — nr. 45); Echipe multidisciplinare de creație (I. Olaru — suplimentul nr. 50) — nota red.*

● Utilizarea tehnicilor de creativitate în pregătirea deciziilor organelor de conducere colectivă ● Grupuri de studiu, formate ad-hoc, în sprijinul comisiilor pe probleme ● Imbinarea creației organizate și dirijate cu fructificarea ideilor emantate spontan din rindurile personalului muncitor

economică, acel conducător colectiv sau individual din întreprindere, care își focalizează atenția asupra sarcinilor, printr-o prismă ce lasă în afara vederii omul creator, blochează producția de idei (și chiar motivația pentru perfecționarea pregătirii profesionale) și, prin aceasta, anulează șanse nebănuite tocmai de a înfăptui mai curînd, mai bine, mai eficient aceste sarcini. La fel se întâmplă cînd conducerea respectivă, repartizînd misiunea de a crea unui compartiment sau altuia din structura întreprinderii, ca obligație de serviciu ori de plan, consideră că prin aceasta problema este rezolvată. Așa cum remarca un cunoscut gânditor, pentru a crea o idee bună este nevoie să dispui de mai multe idei. Ceea ce presupune

ceasta să satisfacă în condiții de optimalitate criteriile respective. Or, gradul de încărcare a ordinii de zi a reuniunilor C.O.M. și cerințele de operativitate nu permit folosirea tehnicilor de creativitate cunoscute. În schimb, aceste tehnici pot fi utilizate de către cei care pregătesc deciziile, realizînd etapele de informare, analiză, prelucrare și stabilirea mai multor variante.

În literatura de specialitate se afirmă că pregătirea deciziilor revine comisiilor pe probleme, cu participarea și a altor specialiști care au legătură cu tema ce se dezbate. Numai că nu întotdeauna și nu peste tot comisiile funcționează, iar materialele elaborate cuprind mai mult „fotografierea” rezultatelor și mai puțin variante de acțiuni, cu fundamentarea lor și estimarea efectelor. Consiliul oamenilor muncii nu realizează, practic, decît o singură etapă din procesul de luare a deciziei — anume, alegerea variantei optime pe baza unor criterii prestabilite.

Exercitarea autoconducerii muncitorești implică și o gospodărire creatoare a resurselor de care dispune întreprinderea. În această concepție, producția de idei trebuie să fie permanentă, să cuprindă tot personalul, creîndu-se posibilitatea de a imbina manifestarea ei dirijată cu cea spontană.

DIN INVENTARUL greu de epuizat al acțiunilor posibile și necesare în acest sens menționăm doar cîteva, a căror aplicare nu prezintă dificultăți deosebite.

● Formarea în întreprinderi a unui nucleu de instructori, cunoscători ai tehnicilor de creativitate, care să organizeze și conducă grupuri de creativitate alecătuite ad-hoc, începînd de la nivelul secțiilor, în funcție de obiectivul luat în studiu. Aceste grupuri ar urma să alimenteze cu idei comisiile pe probleme sau direct conducerea întreprinderii, să participe la soluționarea obiectivelor importante, ce presupun soluții noi. După ce s-au produs suficient de multe idei pentru a permite o selecție a celor mai valoroase, grupul se desființează, eventual reunindu-se din nou — în aceeași componență sau în alta, îmbunătățită în funcție de obiectiv,

**CREATIVITATEA —
resursă a dezvoltării**

**Probleme de organizare,
metode, tehnici**

proporții de masă ale creativității bazată nu numai pe calități personale innăscute, ci și pe condiții de mediu (pentru instruire, educație și motivare) și pe condiții de manifestare.

CREATIVITATEA este o trăsătură de care nu poate fi lipsită munca de conducere. Unii autori consideră chiar că în activitatea consiliului oamenilor muncii s-ar putea aplica, în luarea unor decizii, tehnici proprii creativității. Totuși, analizînd domeniile — precizate prin lege — ce intră în sfera de preocupări a organelor de conducere colectivă ale unităților, regulamentul de funcționare a acestora și practica activității lor, observăm că deciziile pe care le iau sint rezultatul unui proces de cîntărire a unor variante deja enunțate, pe baza unor criterii stabilite. Alegerea variantei optime presupune ca a-

pentru a contribui la soluționarea altor probleme.

● **Organizarea colectării de idei spon-tane de la întregul personal muncitor :** „Cutia cu idei”, în care se depun în scris opinii și propuneri privind diverse fațete ale activității întreprinderii, este o sursă de informare demnă de luat în calcul. Unii conducători înclină să creadă că dacă în întreprindere există compartimente de concepție cu personal specializat, acesta este singurul creator — pierzând din vedere inventivitatea potențială a întregii mase de lucrători. S-a dovedit că ideile bune pot surveni de unde nu te aștepti, în condițiile când conducerea stimulează, motivează și se interesează de valorificarea și pe acest plan a resursei umane. (De altfel, din unele cercetări făcute în întreprinderi — de pildă, de către Universitatea din Cluj-Napoca — a rezultat că într-o proporție semnificativă, atît șefii de secții cit și proiectanții de produse și tehnologii au nevoie de un grad mai înalt de dezvoltare a capacității de creație.)

● **Organizarea cercurilor de calitate** — formă a creației colective, verificată în alte țări. Un astfel de grup, alcătuit

(pe baza înscrierii voluntare) din 6—10 persoane — muncitori, personal tehnic, cadre de conducere ce lucrează în același sector și au aceeași pregătire ori sînt de același nivel ierarhic — alege cîte o problemă de studiat pentru fiecare întrunire, caută și conturează soluții. Grupul ca atare are o permanență în funcționare, dar cu componență elastică (sînt posibile retragerea oricui, precum și atragerea altor persoane atunci cînd specificul problemei o cere). Obiectivul activității acestor cercuri este îmbunătățirea calității produselor, dar pot fi luate în studiu și alte probleme cu care se confruntă întreprinderile.

INTRUCIT stimularea creativității în întreprindere depinde de atenția ce i se acordă de către conducerea unităților, primii instructori în creativitate ce ar trebui formați ar trebui să fie cadre de conducere. Se va evita astfel riscul ca aceștia să blocheze inițiativa altor lucrători, datorită necunoașterii conținutului tehnicilor de creativitate și a eficienței pe care o poate aduce producția de idei.

Trezirea interesului și motivarea lucrătorilor care vin cu idei valoroase este un alt factor pe care trebuie să-l stă-

pînească mai bine conducerea de întreprinderi. Dacă pînă acum s-au stimulat material lucrătorii cu rezultate bune în realizarea fizică a producției, nu același lucru s-a făcut (cu excepția autorilor de inovații tehnice) pentru cei care au produs idei bune, prin a căror aplicare s-a obținut o eficiență calculabilă. Noile principii de retribuire permit să se corijeze acest neajuns.

Necesitatea dezvoltării creativității în întreprindere, sub orice formă de manifestare, derivă din două obiective care se întregesc reciproc :

— unul **economic**, ce se reflectă în indicatorii de eficiență ai întreprinderii;

— al doilea **politic-social**, privind aprofundarea participării oamenilor muncii la conducerea întreprinderii, la rezolvarea problemelor economico-sociale ale acesteia, ameliorarea comunicațiilor inter-umane, dezvoltarea personalității fiecărui lucrător, trezirea interesului și găsirea unor elemente de motivare care să conducă, în final, la creșterea nivelului de conștiință în condițiile manifestării în fapt a autoconducerii muncitorești.

dr. ing. Remus MICU

Anul 1984 trebuie să ducă, în agricultură, la o îmbunătățire substanțială a întregii activități

(Urmare din pag. 1^o)

(modulate și cu lățimi mai mari de lucru), combine autopropulsate pentru recoltarea păpușoiului în știuleți depănușați concomitent cu eliberarea terenului de resturi vegetale, combine autopropulsate de recoltat furaje.

Se vor constitui 38 mii de agregate complexe, a căror utilizare va asigura reducerea tasării solului prin treceri repetate, economisirea motorinei, executarea mai multor lucrări la o singură trecere, folosirea corespunzătoare a puterii tractoarelor și creșterea productivității. În acest mod, cu echipamentele din dotare se vor realiza mașini multifuncționale, tipizate și modulate, capabile să execute toată gama de lucrări agricole din tehnologia plantelor cultivate.

Se prevede ca în 1984 agricultura să folosească 35,5 milioane tone îngrășăminte chimice, peste 1,8 milioane tone de îngrășăminte chimice cu azot, fosfor și potasiu și 55,7 mii tone de pesticide (în substanță activă); și va trece la folosirea îngrășămintelor chimice lichide și se va extinde combaterea integrată a dăunătorilor, bolilor și buruienilor.

Pentru gospodărirea judicioasă a îngrășămintelor naturale și chimice se impun administrarea lor diferențiată pe baza analizelor agrochimice ale solului și în funcție de cerințele culturilor, utilizarea cu maximum de eficiență a acestora.

Sarcinile din planul agricol reflectă posibilitățile reale ; ele trebuie realizate în mod exemplar

CARACTERISTICA PRINCIPALĂ a Planului de dezvoltare a agriculturii și industriei alimentare, gospodăriii apelor și silviculturii pe anul 1984 o constituie puternica dinamică ce se imprimă agriculturii : aceasta urmează să-și sporească producția globală față de anul trecut cu 5,4—6%, iar producția netă cu 8,9%. Creșterea mai accentuată a producției nete va fi posibilă prin reducerea substanțială a cheltuielilor materiale și mărirea

productivității muncii sociale, potrivit orientării spre factorii intensivi, calitativi ai dezvoltării. Productivitatea muncii în agricultura de stat va crește cu 5,6%, iar cheltuielile la 1000 lei producție-marfă se vor reduce cu 13,2 lei.

În plan se prevede realizarea, în condiții climatice normale, a 29 milioane tone de cereale (din care 10 mil. t grâu-seară, 3,2 mil. t orz-orzoaică și 15,5 mil. t porumb), 16,6 milioane tone de sfeclă de zahăr, 1,3 milioane tone de floarea-soarelui, 0,8 milioane tone de soia, aproape 1 milion tone de in și cîneapă pentru fibră, 0,3 milioane tone de cartofi de toamnă, 0,8 milioane tone de legume de cîmp, peste 4,8 milioane tone de fructe și struguri.

Dezvoltarea producției vegetale se va baza pe creșterea continuă a producției medii la toate culturile, prin aplicarea fermă a științei agricole, realizarea în bune condiții și la timpul necesar a lucrărilor, îngrijirea corespunzătoare și stringerea fără pierderi a recoltei.

Creșteri semnificative urmează să înregistreze, de asemenea, producțiile sectorului zootehnic. Ținînd seama de nivelurile preconizate ale acestora, de condițiile determinate de o alimentație echilibrată, rațională, în Programul privind aplicarea măsurilor de autoconducere și autoaprovizionare pentru asigurarea unei bune aprovizionări a populației cu produse agroalimentare și bunuri industriale de consum pe perioada 1 octombrie 1983 — 30 septembrie 1984 este stabilită creșterea — comparativ cu perioada anterioară de 12 luni — a cantităților de produse cu un conținut nutritiv ridicat, ce vor fi puse la dispoziția populației, cu 52,8 mii t la carne tăiată, 87,3 mii t preparate din carne, 802 mii hl lapte de consum, 729 mii t produse lactate ș.a.

Dinamismul și eficiența producției agricole se vor concretiza într-o sporire și mai accentuată a nivelului de viață al țărănimii. Veniturile reale ale țărănimii, provenite din munca în cooperativele agricole de producție și gospodăriile personale, pe o persoană, vor spori cu 11,3% într-un ritm superior retribuției medii.

Prevederile planului agriculturii pe anul 1984 asigură dezvoltarea echilibrată a acestei ramuri de bază a economiei naționale. Răspunzînd cu însuflețire chemării secretarului general al partidului, de a face ca anul 1984 să ducă la îmbunătățirea radicală a întregii activități din agricultură, la obținerea unor recolte corespunzătoare, lucrătorii de pe ogoare își mobilizează întreaga energie și capacitate de muncă pentru îndeplinirea sarcinilor de plan, pentru creșterea contribuției agriculturii noastre la ridicarea bunăstării poporului, la progresul neîntre-rup al patriei.

„Este necesară să luăm măsuri serioase pentru a asigura creșterea puternică a productivității muncii pe calea mecanizării, automatizării, a ridicării gradului de calificare al muncitorilor, dar și a bunei organizări a muncii și a producției, a fluxului de producție, pe calea întăririi ordinii și disciplinei în muncă“.

NICOLAE CEAUȘESCU

CREȘTEREA PRODUCTIVITĂȚII MUNCII — OBIECTIV DE IMPORTANȚĂ NAȚIONALĂ (I)

PLENARA C.C. al P.C.R. din noiembrie 1983 a adoptat, între alte hotărâri importante, un document de excepțională însemnătate pentru progresul economic al României și a nume „Programul privind creșterea mai accentuată a productivității muncii și perfecționarea organizării și normării muncii în perioada 1983—1984 și pînă în 1990“. Elaborat din inițiativa și cu contribuția determinantă a tovarășului Nicolae Ceaușescu, Programul se înscrie în concepția partidului nostru cu privire la căile modernizării economiei naționale, ale edificării societății socialiste multilateral dezvoltate și înaintării României spre comunism.

Productivitatea — componentă majoră a politicii economice

ÎN CONCEPȚIA partidului nostru creșterea productivității muncii are semnificații multiple pentru întregul univers al construcției socialiste. Să ne referim doar la câteva dintre acestea. 1) Creșterea productivității reprezintă calea principală pentru sporirea avuției naționale în ansamblu și, ca atare, a venitului național — sursa sigură pentru noi acumulări în economia națională și pentru ridicarea nivelului de trai al populației. 2) Realizarea unei înalte productivități constituie calea accentuării ritmului de creștere economică în perspectiva înaintării spre comunism. Căci, în condițiile accentuării rolului dezvoltării intensive a economiei, o productivitate superioară în toate ramurile producției materiale asigură creșterea masei de valori de întrebuintare care intră în circuitul economic productiv, stimulând progresul economic de ansamblu, asigurând menținerea unui ritm înalt de creștere economică. 3) Nivelul productivității muncii influențează valoarea produselor și, ca atare, creșterea continuă a productivității muncii se materializează în reducerea prețurilor de producție și respectiv a prețurilor de vânzare, ceea ce concură la creșterea puterii de cumpărare a leului, respectiv a eficienței economice, a retribuției reale. În condițiile în care alți factori economici sînt stabiliți, au cunoscut fluctuații deosebite, productivitatea muncii influențează pozitiv nivelul costurilor de producție, al prețurilor și, ca urmare, nivelul veniturilor și al cheltuielilor oamenilor muncii. 4) Productivitatea muncii este măsura eficienței muncii prestate de personalul muncitor al unităților socialiste productive, de fiecare om al muncii. Ea este oglinda vie a forței productive a colectivului, reflectă gradul calificării și dexterității profesionale a personalului muncitor, al responsabilității, disciplinei și organizării muncii, al folosirii capacităților de producție, materiilor prime și materialelor. 5) Nivelul productivității muncii este un indicator major care definește superioritatea socialismului față de capitalism, un indicator major al confruntării economice pașnice între socialism și capitalism. Să demonstrăm superioritatea socialismului, spunea tovarășul Nicolae Ceaușescu, în domeniul productivității muncii, să depășim capitalismul în acest important domeniu economic.

Dacă am rămîne numai la aceste exemplificări și ar fi suficient pentru a reține cît de cuprinzătoare este concepția partidului nostru despre productivitatea socială a muncii, cît de generoase sînt fundamentele ei umaniste, cît de însuflețitoare sînt prevederile Programului adoptat de partid în planul acțiunii practice pentru creșterea — de la un an la altul — a productivității muncii în țara noastră.

O înaltă productivitate se poate obține în condițiile folosirii depline a timpului de lucru, respectiv asigurarea creșterii masei de valori realizate în unitate de timp. Nu putem să uităm

că în ultimă instanță cea mai prețioasă resursă a societății noastre în efortul ei spre progres și civilizație superioară este folosirea optimă a timpului, pentru a produce mai mult și mai bine. Economia de timp constituie însăși substanța și măsura eficienței economice, după cum modul de folosire a timpului de care dispune societatea și a resurselor sale umane relevă măsura gradului de civilizație materială. Vechiul dicton „timpul înseamnă bani“ reflectă relația dintre timpul lucrat și rezultatul muncii depuse și el capătă semnificații noi în economia noastră, acum cînd s-a generalizat organizarea și retribuirea muncii în acord global, nivelul veniturilor fiind strîns legat — între alți indicatori — de nivelul producției fizice, iar aceasta de nivelul productivității muncii.

Pentru țara noastră, care a moștenit o economie insuficient dezvoltată și care și-a propus ca obiectiv să atingă cît mai curînd stadiul de țară mediu dezvoltată și să se înscrie apoi — într-un termen mai scurt — în rîndul statelor cu nivel economic superior de dezvoltare, folosirea intensivă a timpului de lucru și creșterea viguroasă a productivității muncii reprezintă o cerință **sine qua non** pentru recuperarea distanțelor care ne mai separă de țările dezvoltate și înlăturarea deplină a decalajelor ce mai există. În ultimele două decenii, sub impulsul politicii economice generale promovate de partidul nostru, la inițiativa și cu contribuțiile determinante ale tovarășului Nicolae Ceaușescu, s-au redus an de an discrepanțele dintre România și țările industriale dezvoltate, s-a obținut o mai mare eficiență în folosirea dotării tehnice și a forței de muncă. În perioada 1965—1980 productivitatea muncii sociale în România a crescut într-un ritm mediu anual de 8,5%, atestînd viabilitatea politicii partidului de industrializare ca o cale sigură de progres economic și social.

Analizînd stadiul dezvoltării economico-sociale atins de țara noastră, plenara din noiembrie 1983 a Comitetului Central, în spiritul documentelor Congresului al XII-lea și ale Conferinței Naționale ale partidului, a stabilit ca obiectiv economic major **dublarea pînă la sfîrșitul acestui deceniu a productivității muncii și atingerea nivelurilor de productivitate care se realizează în țările dezvoltate din Europa.**

O asemenea abordare a sarcinilor în domeniul productivității muncii este posibilă datorită nivelului înalt de dotare tehnică și de asigurare cu forță de muncă în unitățile socialiste de producție. Ca urmare a politicii consecvente de industrializare, de creștere în ritm viguros a forțelor de producție și de amplasare rațională a acestora în profilul teritorial, de diversificare a producției materiale în cadrul complexului economic național, România dispune în prezent de o largă bază tehnico-materială, de capacități de producție moderne. Volumul fondurilor fixe productive în economie a crescut față de anul 1965 de 4,5 ori în 1980. Peste 60% din fondurile fixe ale țării au o vechime de sub 10 ani. Gradul de înzestrare tehnică este astăzi de 2,4 ori mai mare decît era în anul 1965. S-a ajuns, în prezent, la un stadiu de dezvoltare economică în care orice spor de productivitate înseamnă un volum mai mare de valori și de venit național.

Înscirîndu-se în concepția de ansamblu a partidului, în orientările sale programatice fundamentate de Congresul al XII-lea și Conferința Națională din 1982 referitoare la accelerarea dezvoltării intensive a economiei naționale în această etapă, Programul privind creșterea mult mai accentuată a productivității muncii sociale deschide orizonturi noi activității economice a României, este menit să contribuie la valorificarea superioară a posibilităților de progres economic de care dispune țara, la proiectarea ei pe traiectoria țărilor dezvoltate din punct de vedere economic, căci, cum sublinia tovarășul Nicolae Ceaușescu, „pentru a obține dezvoltarea generală a țării, creș-

țerea avuției naționale, a avuției materiale și, pe această bază, creșterea bunăstării materiale, trebuie să ajungem la același nivel de productivitate a muncii, la același nivel de folosire a fondurilor fixe, la același nivel de cheltuieli materiale ca în treprinderile cele mai bune pe plan mondial". Într-adevăr, acesta este un obiectiv însușitor al actualei etape de construcție socialistă, un țel pe care, fără îndoială, poporul nostru îl va atinge în termene mai scurte, pe măsura vocației sale constructive, a patosului revoluționar și simțămintelor patriotice care îi animă munca, întreaga activitate.

Productivitatea muncii și independența economică

PRIVITA la nivel macro-economic, la nivel național, problema productivității capătă aspectul capacității economiei naționale de a asigura prelucrarea la un înalt grad de eficiență economică a resurselor minerale, agricole și de altă natură, aceasta reflectându-se în masa de valori realizată, în gradul de acoperire din producția națională a cerințelor societății, în reducerea dependențelor de piața internațională, în gradul de competitivitate cu care economia națională participă la schimbul mondial de mărfuri și la cooperarea economică cu alte state. Mărirea productivității fizice și valorice la nivel macro-economic este dată de gradul de diversificare a ramurilor producției materiale, de ponderea pe care o au ramurile industriale prelucrătoare, care încorporează cât mai multă inteligență, creativitatea oamenilor muncii și, deci, sint purtătoare de o valoare mai mare. Astăzi este mai clar ca oricând că decalajele foarte mari existente între țările industrializate și țările în curs de dezvoltare se datoresc în măsură hotărâtoare politicii coloniale a capitalismului, a monopolurilor imperialiste, reflectată în menținerea țărilor subjugate în starea de surse de materii prime și piețe de desfacere pentru produsele manufacturate ale metropolelor.

Istoria economiei mondiale în epoca mării industrii pune în lumină necesitatea adâncirii diviziunii sociale a muncii, a diversificării producției materiale, a dezvoltării ramurilor economice de vîrf în fiecare țară, ca o cerință a întăririi bazei tehnico-economice, a suveranității naționale și, totodată, ca o cerință a unui schimb echitabil de valori materiale în comerțul internațional. Fiecare țară poate să-și fructifice mai bine forța de muncă, resursele naturale, să obțină un randament economic superior, numai în măsura în care duce prelucrarea materiilor prime minerale și vegetale pînă la obținerea unor produse de înaltă tehnicitate, de mare valoare de întrebuințare, de mare valoare economică. Fiindcă nu este totuna, spre exemplu, să duci prelucrarea minereurilor feroase pînă la producerea fontei sau a oțelurilor ori să o duci pînă la realizarea de mașini unelte, agregate, echipamente electrotehnice și electronice, mijloace de transport ș.a.m.d.

Aceasta presupune ca odată cu industria extractivă să se dezvolte industria metalurgică, industria construcțiilor de mașini, cea chimică (pentru prelucrarea hidrocarburilor, spre exemplu) ori alte ramuri caracterizate printr-o productivitate superioară și ca atare prin realizarea mărfurilor de mare valoare, care asigură o eficiență economică superioară. Abia atunci se poate spune că economia națională se caracterizează printr-un grad înalt de productivitate, de eficiență, de competitivitate internațională, cînd asigură un înalt grad de industrializare a resurselor de materii prime minerale și vegetale, cînd dispune de ramuri industriale moderne, legate organic între ele în cadrul complexului economic național, cînd produsele sale sînt competitive în lume atît ca parametri tehnici, funcționali, deci ca valoare de întrebuințare, cît și ca preț de vînzare, caracterizîndu-se prin costuri scăzute și valori economice mari.

Odată cu această concluzie, se impune cu evidență o altă realitate, și anume aceea că dezvoltarea și diversificarea producției materiale, promovînd ramurile de înaltă productivitate, se înscrie ca o cerință intrinsecă pentru asigurarea independenței economice a fiecărei țări, pentru întărirea suveranității naționale. A devenit de mult o axiomă teza potrivit căreia nu poți asigura independența politică, statală fără a asigura independența economică. Dependența economiei naționale de factori din afară, condamnarea ei la mono-culturală sau la industria extractivă, ca să nu mai vorbim de perpetuarea stării de dominație a trusturilor monopoliste străine, a transnaționalelor, afectează exercitarea atribuțiilor suverane ale statului național, pun în pericol însăși independența națională. Înțelegem, astfel, de ce România, președintele său, tovarășul Nicolae Ceaușescu, secretar general al Partidului Comunist Român,

pledează în lume și militează pentru dezvoltarea forțelor de producție în fiecare țară, pentru realizarea unei economii moderne — cale sigură pentru înlăturarea decalajelor economice și sociale dintre state, pentru dezvoltarea liberă, suverană a fiecărui popor.

Sintetizînd cele arătate, putem concluziona că multe dintre cerințele cele mai importante ale edificării economiei socialiste moderne pot fi satisfăcute prin adîncirea diviziunii sociale a muncii, diversificarea economiei naționale și, pe această bază, creșterea productivității naționale a muncii. Înțelegem prin această noțiune economică gradul de fructificare a forței de muncă, a capacităților științifice, tehnice, de creație ale poporului, și care se bazează pe o economie multilateral dezvoltată, în stare să asigure prelucrarea la un nivel superior tehnic, economic, valoric, a resurselor naturale ale țării și să asigure participarea în condiții economice egale, eficiente, la comerțul și cooperarea economică pe plan mondial. De nivelul productivității naționale a muncii depind gradul de civilizație al națiunii, capacitatea ei de a-și satisface cît mai deplin cerințele sociale de ordin material și cultural, depinde calitatea vieții, într-un cuvînt depind factorii de bază care concurează la împlinirea țelului suprem al politicii statului socialist — anume creșterea bunăstării naționale. Tocmai în acest sens se înțelege obiectivul fundamental subliniat la Congresul al XII-lea al partidului, acela de a realiza o nouă calitate în toate domeniile vieții sociale, calitate care să se materializeze în creșterea mai puternică a producției materiale, a productivității muncii, în valorificarea superioară a tuturor resurselor, în creșterea competitivității produselor românești.

Judecînd lucrurile tot la nivel macro-economic rezultă că asigurarea creșterii productivității naționale a muncii este un obiectiv major al strategiei economice. Ocupîndu-se cu dezvoltarea în perspectivă a economiei naționale, strategia economică are în vedere structura pe ramuri a complexului economic național, trebuie să orienteze programul de industrializare, de revoluționare tehnică a agriculturii, a celorlalte ramuri de producție pornind de la cerințele eficienței economice, ale valorificării superioare a resurselor materiale și umane.

Vorbim cu mîndrie și recunoștință despre epoca deschisă de Congresul al IX-lea al P.C.R. ca despre epoca unor mari înfăptuiri, a unei puternice dezvoltări economico-sociale care a schimbat peisajul economic al României și viața oamenilor. Este cazul să subliniem în același timp că toate aceste înfăptuiri se datoresc și faptului că tovarășul Nicolae Ceaușescu a fundamentat științific strategia economică a partidului, i-a redat rolul său important în politica generală a construcției socialiste. Elaborînd conceptul de societate socialistă multilateral dezvoltată, tovarășul Nicolae Ceaușescu a dat o viziune largă asupra noii orînduirii, subliniînd necesitatea dezvoltării tuturor domeniilor de activitate socială, necesitatea dezvoltării viguroase a forțelor de producție, în toate laturile componente, necesitatea fructificării potențialului științific, de creație tehnică al poporului în general, necesitatea realizării unei economii moderne ca bază sigură a creșterii nivelului de trai al națiunii și a întăririi suveranității și independenței naționale. Este binecunoscut că, în cadrul strategiei economice elaborată de Congresele IX, X, XI, XII ale partidului, cu contribuția hotărîtoare a tovarășului Nicolae Ceaușescu, s-au urmărit cu perseverență dezvoltarea ramurilor industriale de vîrf, diversificarea nomenclaturii de produse, ridicarea nivelului tehnic, a fiabilității produselor. Aceasta a sporit capacitatea productivă a economiei naționale românești, puterea ei de satisfacere a nevoilor proprii, a cerințelor de trai ale populației, făcînd posibilă, totodată, participarea largă la schimburile internaționale, reducerea dependenței de importul multor produse. Să ne gîndim că în această perioadă s-au pus bazele producției de mașini unelte, aparatură electronică, utilaje chimice și miniere, nave, locomotive electrice, autoturisme și autocamioane, mașini agricole, televizoare, frigider, o gamă variată de bunuri de consum și altele, pentru importul cărora din străinătate s-ar fi cheltuit uriașe sume în valută, ceea ce ar fi apăsător greu asupra economiei naționale.

Privite din acest punct de vedere, prevederile Programului adoptat de plenara C.C. al P.C.B. din noiembrie 1983 referitoare la dublarea în scurt timp a productivității muncii și atingerea nivelurilor obținute de țările industrializate capătă o importanță națională deosebită și se înscriu în rîndul marilor obiective economice ale acestei etape a construcției socialiste care duc la creșterea avuției naționale, la întărirea suveranității naționale a României socialiste.

dr. Ilie RĂDULESCU

CONCEPTUL DE CREȘTERE ECONOMICĂ ÎN SOCIALISM

ÎN AMPLUL PROCES al revoluției tehnico-științifice contemporane, odată cu îmbogățirea rapidă a conținutului vieții omenești ca practică și ca posibilitate de satisfacere tot mai completă și adecvată a nevoilor spirituale, se manifestă, din ce în ce mai pregnant, interesul privind problematica creșterii economice. Cum natura modurilor de producție în cadrul cărora se realizează creșterea economică este diferită, diferite sînt și consecințele concrete ale acestui proces precum și modalitățile prin care el este reflectat în socialism. Esența nouă, superioară a orînduirii bazată pe proprietatea obștească asupra mijloacelor de producție face necesară și posibilă cercetarea într-un mod nou a conceptului de creștere economică.

Primul element care trebuie avut în vedere în precizarea noțiunii de creștere economică în socialism îl constituie **scopul producției — ridicarea continuă a bunăstării materiale a membrilor societății**. Este necesar să ne referim, în continuare, la condițiile sau mijloacele care determină mărimea bunăstării. Din punctul acesta de vedere, așa cum arată practica socială, bunăstarea celor ce muncesc, nivelul acesteia, nu pot fi abordate decît în strînsă conexiune cu potențialul economic al fiecărei națiuni, cu gradul ei de dezvoltare. Printre împrejurările care formează și determină potențialul economic, amintim: **avuția națională, volumul și structura resurselor materiale și umane, capacitatea de absorbție a pieței interne etc.** Potențialul economic este reflectat în cel mai înalt grad de venitul național creat, unica sursă de creștere a nivelului de trai, de lărgire și perfecționare neîntreruptă a producției socialiste.

În vederea precizării noțiunii de creștere economică în socialism, trebuie luată în considerare și relația care se stabilește între sporirea venitului național și creșterea populației, știut fiind că țelul suprem al noii orînduirii îl constituie ridicarea nu în general a nivelului de trai ci al fiecărui membru al societății în parte. De aceea, măsura reală a bunăstării este **sporirea venitului național pe locuitor**. Dar, cu toate că sporirea venitului național pe locuitor reflectă laturile multiple și complexe ale economiei, creșterea economică nu trebuie redusă numai la acest indicator, ci pusă în legătură nemijlocită și cu premisa materială a producerii și creșterii lui — respectiv cu **produsul social** (relația dintre venitul național și produsul social fiind aceea de la parte la întreg). Reflectînd cu precădere aspecte cantitative ale proceselor și fenomenelor la nivel macroeconomic, creșterea economică nu trebuie limitată, totuși, numai la acestea. Este necesar să se aibă în vedere, în același timp, faptul că atît produsul social cît și venitul național constituie cumularea cantitativă a rezultatelor muncii din fiecare unitate și ramură economică. De aceea, creșterea economică reflectă pe lîngă procesul sporirii produsului social și a venitului național și **procesele la nivel microeconomic**, cum ar fi: sporirea producției globale și nete, a resurselor materiale și umane, a venitului net, rentabilitatea fiecărei unități sau produs etc. fără de care creșterea la nivel macroeconomic este de neconceput. În practica social-economică, creșterea se reduce foarte adesea însă la sporirea venitului național pe locuitor, ceea ce lasă impresia că reflectă numai aspecte macroeconomice.

Noțiunea de creștere economică care presupune în primul rînd aspectul cantitativ al fenomenelor și proceselor economice (prin definiție creșterea înseamnă mărire, sporire) nu trebuie separată nici de cel calitativ. Astfel, de exemplu, sporul produsului social și al venitului național total și pe locuitor va fi cu atît mai mare cu cît economia va fi mai modernă, iar ramurile de vîrf, de rol propulsor, vor fi mai dezvoltate. De aceea, noțiunea de creștere economică reflectă și **latura calitativă a economiei — modernizarea acesteia**. Cu precizarea că

inglobînd și exprimînd aspecte cantitative și calitative atît la nivelul întregii economii cît și al unor ramuri, creșterea economică nu trebuie înțeleasă drept cumularea rezultatelor economice din diferitele ramuri și subramuri privite separat una de alta ci ale economiei în întregul ei, în care părțile componente se condiționează reciproc.

Sporirea neconținută a produsului social precum și a venitului național total și pe locuitor trebuie privită și în legătură cu relațiile de producție cărora le dă naștere. În acest sens, sporirea venitului național pe locuitor determină atît creșterea fondului de consum cît și a celui de dezvoltare — suport material al reproducției cantitative și calitative a proprietății socialiste (baza întregului sistem al relațiilor de producție), iar mărimea consumului pe locuitor depinde de modul cum se înfăptuiește repartitia și de relațiile cărora ea le dă naștere. Proprietatea socială asupra mijloacelor de producție determină un conținut nou și repartitiei, consumului, în sensul că mărimea acestora este proporțională cu mărimea venitului național și cu aportul fiecărui membru al societății la creșterea lui continuă. De aceea, noțiunea de creștere economică în socialism reflectă într-o anumită măsură și **baza economică a orînduirii**.

Creșterea neconținută a produsului social și venitului național total și pe locuitor se realizează în cadrul întregii formațiuni social-economice în unitatea dialectică a celor două laturi ale ei — baza economică și suprastructura aferentă, laturi care se intercondiționează și se determină reciproc. Așa de exemplu, concepțiile și mentalitățile membrilor societății socialiste cu privire la rata înaltă a acumulării (spre deosebire de cele consumatoriste) favorizează accelerarea creșterii economice. Mai concludentă sub aspectul relației dintre suprastructură și creșterea economică este influența exercitată de oamenii muncii prin atitudinea înaintată față de muncă și disciplina de producție, înțelegerea de către fiecare lucrător a dublei sale calități și manifestarea în fapt în acest sens. Reflectînd așadar și elemente ale suprastructurii, creșterea economică trebuie raportată la nivelul **întregii formațiuni social-economice**.

Fenomenele și procesele economice supuse creșterii se produc însă în timp, ceea ce impune abordarea noțiunii de creștere economică și în legătură cu **factorul timp** — intervalul în cadrul căruia trebuie realizat ritmul înalt, optim, de sporire a venitului național pe locuitor. Luarea în considerare a factorului timp în atingerea unui ritm înalt de creștere a venitului național decurge din cerințele revoluției tehnico-științifice, din rapiditatea înnoirilor pe care le imprimă și le solicită progresul tehnic în toate domeniile vieții economico-sociale. Aceste înnoiri determină necesitatea imperioasă a unei viziuni cît mai clare și cît mai îndepărtate (pe termen lung), fără de care orice acțiune întreprinsă în direcția sporirii venitului național pe locuitor riscă să se găsească într-o situație de dezechilibru ca urmare a schimbărilor produse în mod inevitabil în economie. Practica social-economică a dovedit că în vederea accelerării ritmului venitului național, se impune luarea în considerare a unui orizont de timp îndelungat, variind în funcție de condițiile fiecărei țări între 10—25 ani. Aceasta, deoarece numai în termen lung pot fi valorificate, în mod eficient, potențele economice și conturate, în mod real, perspectivele pe care le deschide progresul material și spiritual al țării.

În sfîrșit, noțiunea de creștere economică trebuie considerată și în legătură cu **existența mediului înconjurător**, cu care de fapt ea alcătuiește un sistem unic și în cadrul căruia elementele componente ale creșterii se găsesc într-o interacțiune permanentă. Corelația dintre mediul ambiant și creșterea economică rezidă, în cele din urmă, în aceea că natura înconjurătoare, prin resursele pe care le oferă, potențează capacitatea

creatoare a omului, sau, altfel spus, creșterea este rezultatul integrării naturale cu activitățile umane.

Deși problematica privind noțiunea de creștere economică nu poate fi socotită ca epuizată, succinta analiză întărește concluzia potrivit căreia: **creșterea economică în socialism reflectă, în esență, sporirea continuă și în ritm rapid a venitului național total și pe locuitor, relațiile cauzale dintre scopul producției și mijloacele de realizare ale acestuia, respectiv, esența economică nouă, superioară a socialismului bazată pe proprietatea obștească asupra mijloacelor de producție, pe concordanța dintre gradul de maturitate a relațiilor de producție și nivelul de dezvoltare a forțelor de producție, pe armonizarea într-un grad tot mai înalt a intereselor personale cu cele generale.**

Creșterea economică presupune deci o multitudine de fenomene și procese economice (unele dintre ele comune și altor națiuni), ceea ce explică larga utilizare a acesteia în teoria și practica economică, locul ei prioritar în sistemul categoriilor economice. Acest lucru nu trebuie să ducă, totuși, la substituirea sau confundarea conceptului de creștere economică cu alte concepte tangente, situație întâlnită uneori în literatura de specialitate. Cele mai multe trăsături comune și pe acest temel și posibilități de identificare, socotim că există între **conceptul de creștere și cel de dezvoltare economică.**

Este adevărat, că ambele concepte reflectă evoluția într-o perioadă îndelungată de timp a produsului social și venitului național total sau pe locuitor, a producției ramurilor și unităților economice, cu efecte de antrenare asupra celorlalte fenomene și procese și asupra economiei în întregul ei; ambele au la bază resursele materiale și de muncă existente la un moment dat în economia unei țări și a căror eficiență utilizare determină creșterea potențialului economic, trecerea economiei de la un nivel de dezvoltare la altul mai ridicat. Atât creșterea cât și dezvoltarea, se realizează sub incidența progresului tehnic, propunându-și promovarea noului în toate domeniile de activitate, sporirea rolului factorilor calitativi și a laturilor intensive în economie și au drept scop ridicarea nivelului de trai.

Sub raportul puterii de generalizare și al capacității de reflectare a laturilor proceselor economice, cele două concepte au însă sensuri diferite. Astfel, în timp ce creșterea economică înseamnă sporirea produsului social și a venitului național total și pe locuitor în dinamică sau la un moment dat, considerăm că dezvoltarea economică presupune atingerea unui nivel înalt al acestor indicatori, respectiv a unui potențial economic puternic dezvoltat, capabil să satisfacă, în cel mai înalt grad necesitățile de consum productiv și individual. Din punct de vedere al capacității de reflectare a laturii calitative a proceselor și fenomenelor economice, deosebirea dintre cele două concepte apare și mai evidentă. Avem în vedere că, în timp ce creșterea economică reflectă numai unele aspecte calitative și acestea în măsura în care le explică și le întregesc pe cele cantitative și în strânsă dependență cu ele, cum ar fi modernizarea unor ramuri privite independent una de alta (în măsura în care ele dispun de o anumită independență economică și juridică), dezvoltarea economică reflectă modernizarea în cel mai înalt grad a tuturor ramurilor și subramurilor, evoluția acestora în unitatea lor organică, activitatea de ansamblu a întregii vieți economico-sociale în cele mai mici detalii ale ei, întreaga anatomie a procesului de producție determinată de gradul înalt al diviziunii sociale a muncii.

Atât creșterea cât și dezvoltarea economică reflectă și suprastructura economică și socială. Creșterea economică presupune însă suprastructura în plin proces de prefacere și modernizare, corespunzător sporirii neconținute a venitului național. Dezvoltarea economică presupune însă o bază economică puternică și modernă, de înaltă eficiență și tehnicitate, implică în mod obiectiv o suprastructură adecvată, bazată pe idei și concepții moderne, pe instituții aferente suple și dinamice.

Dintr-un alt punct de vedere, atât creșterea cât și dezvoltarea economică au drept scop ridicarea nivelului de trai. Dar, în timp ce creșterea economică presupune și reflectă procesul sporirii continue a bunăstării pe măsura creșterii neconținute a venitului național, dezvoltarea economică presupune și reflectă un grad înalt al bunăstării posibil numai în condițiile unui nivel ridicat al venitului național. De aici și concluzia că procesul creșterii economice se realizează prin cumulări cantitative, sistematice, zilnice ale produsului social și venitului național, cumulări fără de care economia unei țări este pusă în

imposibilitatea de a se dezvolta: **creșterea economică evidențiază astfel o etapă obiectiv necesară în dezvoltarea economică.** Altfel spus, dezvoltarea economică include și creșterea, ceea ce înseamnă că toate statele lumii, indiferent de stadiul economic la care au ajuns, parcurg în evoluția lor treptele creșterii. În acest sens și luând în considerare că obiectivele de natură tehnică, economică, socială și politică pe care și le propune creșterea economică și care constituie astfel strategia creșterii, sînt deja atinse de dezvoltarea economică, socotim că **relația dintre creșterea și dezvoltarea economică este aceea de la parte la întreg, de la singular la general pe care-l presupune și îl reflectă dezvoltarea economică.**

Conceptul de creștere economică nu trebuie identificat nici cu cel de reproducție socialistă lărgită. Privite sub unghiul funcționalității lor, rezultă destule argumente care ilustrează atât faptul că cele două concepte nu se identifică complet, dar că nici nu se opun unul altuia. Avem în vedere că adîncirea diviziunii sociale a muncii, potrivit tehnicii contemporane, amplifică și mai mult interdependența dintre producție, repartiție, schimb și consum și le transformă în faze ale procesului unic al reproducției, ceea ce face ca reproducția lărgită să presupună atât reluarea permanentă și pe scară extinsă a momentelor de bază — producția și consumul, cit și repartiția și schimbul. Sporirea venitului național fiind în primul rînd rezultatul producției materiale, conceptul de creștere economică reflectă cu precădere aspectul cantitativ al producției, iar în virtutea destinației sale și pe cel al consumului: repartiția și schimbul credem că nu pot fi considerate ca făcînd parte ca atare din creșterea economică, deși, evident, o influențează și sînt influențate de ea.

Reluarea pe scară lărgită a producției materiale fiind de neconceput fără făuritorii ei, reproducția socialistă lărgită reflectă atât evoluția cantitativă a produsului social cit și pe cea a forței de muncă și relațiilor de producție cărora le dă naștere. Forța de muncă privită ca parte a reproducției lărgite, este reflectată de creșterea economică numai în calitatea ei de factor al sporirii venitului național și în măsura în care îl determină, iar relațiile de producție numai ca bază economică a creșterii. De aici, **necesitatea de a studia și analiza creșterea economică în strînsă dependență cu procesele generate de reproducția socialistă lărgită.**

Conceptul de creștere economică nu trebuie confundat nici cu cel de progres economic. Este știut, că din cele mai vechi timpuri societatea umană se află într-un proces de continuă mișcare, schimbare, transformare economică — în plin progres social, în cadrul căruia elementul motor îl constituie sporirea producției bunurilor materiale și a venitului național. Pe acest temel, **creșterea economică constituie suportul material al progresului.** Deosebirea esențială dintre cele două concepte, considerăm, însă, că rezultă din capacitatea diferită a acestora de a reflecta realizările economice anterioare (vechiul). În acest sens, progresul economic presupune procesul trecerii peste anumite realizări economice, depășirea succesivă a unor trepte ale evoluției, învingerea unor tensiuni economice prin distrugerea și negarea succesivă a vechiului și promovarea noului. Creșterea economică presupune dimpotrivă cumularea, adăugarea noului la realizările anterioare. Așadar, **creșterea economică reprezintă practic mijlocul sau instrumentul de realizare a progresului economic.**

Conceptul de creștere economică nu trebuie suprapus nici evoluției, cu toate că ambele presupun mișcare. Creșterea economică, privită ca treaptă a dezvoltării, evidențiază o schimbare cantitativă pozitivă care poate fi realizată prin cumulări moderate sau rapide. Evoluția economică, formă a dezvoltării, reflectă schimbarea cantitativă a economiei în direcții cum ar fi: creșterea, stagnarea, regresul. De aici și concluzia potrivit căreia **creșterea economică reprezintă doar una din modalitățile practice ale evoluției.**

Departate de a constitui o analiză completă, ostudiere aprofundată a conceptului de creștere economică, am încercat în cele de mai sus să argumentăm faptul că în socialism creșterea economică își are **conținutul său propriu, fundamentarea sa conceptuală,** care o individualizează și o delimitează în raport cu toate celelalte concepte tangente; multitudinea elementelor de interferență dintre conceptul de creștere economică și alte concepte evidențiază, de asemenea, dependență și reciprocitatea dintre ele.

conf. dr. Angelica M. VRABII
Galazi

Modelarea fluxurilor bănești

(Marcel Voica, Modelarea fluxurilor bănești, Editura Academiei)



● Aș dori să subliniez, chiar de la începutul discuției noastre, că atât problematica centrală a lucrării cât și analizele de adâncime pe spații mai restrinse mi-au fost sugerate de câteva debateri organizate cu ani în urmă de „Revista economică”. Ce probleme am tratat în carte? Mi-am propus, după cum reiese și din titlu, să cercetez aspecte ale fluxurilor bănești, ale relațiilor financiare și prețurilor. Dar nu în maniera consacrată în literatura economică, ci utilizând o serie de instrumente matematice și cibernetice. Fără a intra în detalii, am considerat că fluxurile bănești pot fi modelate satisfăcător ca o aplicație a unui nou tip de modele pe care le-am denumit modele matematice de creștere economică echilibrată cu dublă comandă. Acest model utilizează matricea pătrată, tipul respectiv de structuri de calcul fiind după opinia mea cel mai adecvat surprinderii și redării mecanismului de derulare și echilibrare a fluxurilor bănești, datorită deosebitei proprietăților de autocontrol și autocorelație.

— Din ce perspectivă abordați în lucrare mecanismul prețurilor?

● Analiza întreprinsă sistemului de prețuri, realizată prin aplicarea microsistemicii și microciberneticii, pornește de la o viziune stratificată a alcătuirii prețurilor. Întrucât prețurile reprezintă stratificarea activităților economice, pe stadii de prelucrare, în care cheltuielile cu muncă vie realizate pe o anumită treaptă („i”) devin cheltuieli cu muncă trecută pe treapta următoare („i+1”) am descompus procesul real al formării prețurilor pe stadii și elemente primare de cheltuieli și venituri. În același timp, elementul spe-

ȘANTIER EDITORIAL 1984

cific prețurilor din perspectiva cibernetică — conexiunea inversă — este analizat ca efect retroactiv al nivelului unitare de preț determinate pe un stadiu anterior de producție. De asemenea, pe baza instrumentarului matematic utilizat, am precizat condițiile de stabilitate și echilibru în cadrul sistemului de prețuri, subliniindu-se ideea că un preț stabil este acela care reușește să-și recapete de la sine echilibrul prin atenuarea tendințelor proprii elementelor componente de a deteriora acest echilibru, de a „sparge” echilibrul general.

— Ce relații mai importante se stabilesc între prețuri și fluxurile bănești?

● Conexiunile dintre prețuri și fluxurile bănești sînt tratate într-o viziune nouă, bazată pe instrumentele conceptuale și operaționale folosite în analiză. Am introdus anumite concepte cu caracter operațional cum ar fi cel de „bani singulari” și „bani de flux” care ajută, după opinia mea, la întărirea conexiunilor inverse ce se creează în cadrul sistemului de prețuri; s-a relevat, ca o tendință de mai mare anvergură, rolul secundar al banilor singulari și rolul principal al prețurilor în sfera circulației mărfurilor, pe de o parte, și rolul principal al banilor de flux și cel secundar al prețurilor la nivelul producției, pe de altă parte.

Am căutat, de asemenea, să evidențiez faptul că diferitelor elemente ale structurii unitare de preț le corespund funcții matematice diferite, dar care, în literatura de specialitate, se confundă uneori, pe baza unei identități neconfirmate de practica economico-socială între dependență și proporționalitate. Astfel, cheltuielilor de materii prime și materiale li se asociază funcții de producție lineare (care reprezintă singurul element care respectă legea proporționalității între input și output), în timp ce cheltuielilor de energie, combustibil, amortizări, întreținerea utilajelor etc. le sînt proprii funcții nelineare. Totodată, potrivit naturii muncii vii, retribuției îi este specifică funcția exponențială, dar acestea nu i se pot atașa decît funcții de multiplicare (cu variații mai mici sau mari de la sector la sector), deoarece nu întotdeauna acțiunea productivă se desfășoară ca un proces creator.

— În încheiere și o apreciere a autorului asupra publicării cărui i se adresează cartea.

● Prin maniera de elaborare și instrumentarul matematic folosit, cartea se adresează specialiștilor în probleme financiar-monetare.

Politici comerciale

(Aurel Ghibuțiu, „Politici comerciale în relațiile economice internaționale”, Editura Științifică și Enciclopedică)



● Sînt cunoscute cercetările dv. în domeniul politicilor comerciale. Ce elemente inedite propune noua carte?

— Ca cercetător am elaborat singur sau în colaborare mai multe studii privind incidentele politicilor comerciale aplicate de diferite state ale lumii asupra relațiilor economice externe ale țării noastre ca și asupra fizionomiei relațiilor economice internaționale. Ceea ce am urmărit în cartea la care vă referiți, care urmează să apară în 1984, a fost să ofer o largă sinteză cu privire la conținutul, forma de manifestare, mecanismele, instrumentarul, modul de funcționare și de producere a efectelor politicilor comerciale ale statelor.

● În ce constă utilitatea practică a cărții dumneavoastră, cărui public îi este adresată?

— Am conceput volumul ca pe un tratat de natură să adauge o abordare teoretică mai aprofundată a unor probleme de un extrem de larg interes practic pentru un număr mare de lucrători din sistemul de comerț exterior și cei care se pregătesc să lucreze în acest domeniu. Cred că fără a fi un ghid — în înțelesul curent al termenului — lucrarea poate ajuta la pregătirea și perfecționarea pregătirii profesionale a cadrelor din comerțul exterior. Am urmărit, de asemenea, ca prin prisma politicilor comerciale promovate de statele lumii, a evoluției orientărilor și tendințelor în acest domeniu să abordez fizionomia relațiilor comerciale internaționale ca parte integrantă a ordinii economice internaționale. Consider, așadar, că lucrarea se adresează unui cerc mai larg de cititori interesați în evoluția fizionomiei relațiilor economice internaționale. Tocmai pentru a servi interesului mai larg decît cel

nivelului de pregătire profesională, în lucrare am cuprins analize teoretice ale modului de funcționare a instrumentelor tarifare și netarifare de politică comercială și a incidentelor pe care aplicarea acestor instrumente le are asupra volumului și valorii schimburilor comerciale internaționale.

● Care considerați că este locul volumului în literatura noastră economică?

— După câte cunosc, nu a fost publicată pînă acum altă lucrare care să abordeze în spiritul teoriei economiei socialiste, domeniul politicilor comerciale corespunzătoare actualei fizionomii a relațiilor comerciale internaționale. Tocmai de aceea am încercat să schițez elementele unui început de teorie a politicii comerciale care este chemată să trateze în optica mea: definirea clară, clasificarea științifică a instrumentelor de politică comercială tarifară și netarifară, măsurarea efectelor funcționării instrumentelor de politică comercială, evidențierea tendințelor generale, ca și a particularităților existente în domeniul politicilor comerciale în contextul evoluției fizionomiei relațiilor comerciale internaționale. În al doilea rînd, am încercat să abordez teoretic orientările conturate în sfera protecționismului și a liberalizării schimburilor comerciale în actuala ordine internațională.

În sfîrșit am încercat o abordare teoretică a politicilor comerciale, a instrumentelor tarifare și netarifare ale politicii comerciale în contextul economiei socialiste.

● Ce loc ocupă în economia volumului politica promovată de România în domeniul comercial?

— Capitoul final al lucrării tratează problemele politicii comerciale ale țării noastre, ca parte integrantă a politicii economice interne și externe a partidului și statului, a politicii României, de dezvoltare a relațiilor comerciale și de cooperare economică cu alte state. Analizînd teoretic politica comercială aplicată de o țară socialistă, în condițiile funcționării monopolului comerțului exterior și ale planificării economice a activității de comerț exterior, urmărim să respingem justificarea tendințelor de reglementare distinctă, în general restrictivă și discriminatorie, de către țările capitaliste dezvoltate a regimului de import de produse din țările socialiste; o asemenea reglementare din partea statelor amintite are în vedere, pe un plan important, exagerarea diferențelor care există între mecanismele economice din socialism și capitalism.

Interviuri realizate de
Cristian POPESCU

Desene de
Tudor SCHOR

Ieșirea din actuala criză cere alte mijloace decît cele „tradiționale“

INCEPÎND din anul 1974, economia mondială a intrat într-una din cele mai îndelungate și grele depresii. Pe parcursul a mai puțin de un deceniu, s-au declanșat două crize industriale ce s-au împletit cu crize ale schimburilor comerciale internaționale; crizele valutare au devenit mai dese și au avut repercusiuni asupra comerțului dintre state, constituind, în același timp, pentru numeroase țări, preludivul unei grave crize financiare, a balanțelor de plăți externe, a sistemului creditelor internaționale. De aceea, una din trăsăturile definitorii ale actualei crize economice mondiale este complexitatea ei — date fiind tipurile diferite de crize ce s-au succedat sau au existat simultan.

Una din componentele esențiale ale actualei crize economice mondiale o reprezintă criza industrială. Producția industrială mondială globală (în sensul însumării producției extractive, prelucrătoare și energetice a industriei tuturor statelor) a scăzut cu 1% în 1982, după o încetinire marcată a ritmului de creștere în perioada de după criza din 1975, an în care se redusese cu 2%. În cadrul producției industriale globale se remarcă scăderea producției industriei prelucrătoare (cu 1,6% în 1975, cu 1,4% în 1982). Unele ramuri ale industriei prelucrătoare au fost cu mult mai grav afectate de criză decît arată aceste medii. Siderurgia este una din aceste ramuri: producția mondială de oțel scade în 1975 cu 9,2%, în 1977 cu 1,4%, în 1980 cu 4,9% și în 1981 cu 1,6%. Deosebit de serios suferă — pe perioadă lungă — industria autovehiculelor. Producția mondială de autoturisme scade în 1974 cu 13,1% — în special sub impulsul declanșării crizei petrolului —, în 1975 cu 2,6%; urmează o scurtă și ușoară învioreare, pentru ca din 1979 să înregistreze o continuă scădere, astfel încît ea este în 1982 cu 78% mai mică decît în 1978. O evoluție similară are și producția de autoutilitare. Construcțiile navale cunosc, de asemenea, o perioadă de scădere brutală: navele lansate în 1979 reprezintă abia 32% din tonajul anului 1975 — cînd tonajul lansat a atins nivelul maxim —, iar tonajul navelor aflate pe șantierele de construcții navale este cu 63% mai mic decît în 1975. O altă ramură puternic afectată de criză în deceniul 1970—1980 este și industria textilă și a confecțiilor. Așadar, **criza nu s-a manifestat cu aceeași violență în toate ramurile industriei**, ceea ce îndreptățește concluzia că actuala criză nu a fost o criză industrială tipică, să-i spunem clasică, ci una de un fel deosebit care arată o inadaptable structurală a producției unor ramuri la actualele cerințe ale pieței, la noile restricții impuse de criza energetică și a materiilor prime, la solicitările actuale ale consumului productiv și neproductiv.

Criza a afectat inegal nu numai diferitele ramuri dar și diferitele grupuri de țări ale lumii. Astfel, deși cunosc și ele, după anii 1973—1974, o oarecare încetinire a ritmului de creștere a producției industriale, țările în curs de dezvoltare nesocialiste înregistrează o singură și neînsemnată reducere (0,2% în 1981). Tot astfel, în ciuda încetirii ritmului, țările socialiste nu înregistrează nici o reducere absolută a volumului producției industriei prelucrătoare. În schimb, țările capitaliste dezvoltate, după o stagnare în 1974, cunosc o scădere a producției cu 6,7% în 1975, apoi una de 1,1% în 1980, urmată de o nouă reducere în 1982 (—4%) (vezi tabelul nr. 1).

Ritmul de creștere, ca și cel de scădere este diferit de la o țară la alta și în ce privește produsul intern brut. Se poate observa în acest sens că în unele țări criza industrială a fost însoțită atît în 1975 cît și în 1982 de o criză și în celelalte sectoare ale economiilor naționale respective, ceea ce a făcut ca și produsul intern brut să scadă (S.U.A., R.F.G., Italia), în timp ce în altele (Japonia, Franța, Anglia) reducerea producției industriale în 1982 nu a anihilat creșterea în restul economiei și, deci, a produsului brut.

Durata și gravitatea deosebită a actualei crize economice mondiale îi face pe numeroși economiști să o compare, deseori, cu o altă mare depresiune din istoria economiei capitaliste și anume cu cea din 1929—1933. O astfel de comparație scoate

la iveală o serie de asemănări, chiar similitudini, dar, în același timp, o sumă de deosebiri importante. Sublinierea trăsăturilor comune și a celor diferite este cu alît mai necesară cu cît în actualele condiții sînt reluate unele teorii ce urmăresc să acrediteze idei retrograde, între care acelea cu privire la „soluționarea“ crizei prin militarizarea economiilor naționale sau chiar prin participarea la războaie, ca și cele referitoare la ieșirea din criză prin reducerea brutală a nivelului de trai al populației muncitoare sau prin trecerea întregii poveri a efectelor negative ale crizelor din țările avansate pe seama economiilor naționale ale țărilor în curs de dezvoltare.

Examinarea simultană a evoluției tuturor economiilor țărilor capitaliste dezvoltate presupune un spațiu mult mai larg decît cel al articolului de față. De aceea ne vom opri asupra evoluției interbelice și postbelice a șase țări cu o mare pondere în lumea capitalistă (S.U.A., Germania și, respectiv, R.F.G., Japonia, Anglia, Franța și Italia).

Prima remarcă în legătură cu compararea celor două depresiuni se referă la momentul declanșării lor. Marea depresiune interbelică s-a declanșat la aproximativ zece ani după terminarea primului război mondial, pe fundalul unor economii naționale care nu cunoscuseră un avînt stabil și durabil. Pînă în 1930, economia S.U.A., de pildă, trecuse prin trei crize industriale — în 1922 (—22,7%), 1924 (—9,3%), 1927 (—2%) și, iar economia Germaniei cunoscuse patru scăderi ale producției industriale — în 1919 (cu —33,3%), în 1923 (cu —31,7%), în 1926 (cu —3,4%) și în 1928 (cu —0,9%).

Anii 1930—1932 constituie pentru cele șase țări menționate o perioadă extrem de grea, dar care a afectat în mod inegal industria lor. În acești ani, producția S.U.A. scade cu 40% în 1932 față de 1929, a Angliei cu 11%, a Germaniei cu 39%, a Japoniei cu 7% (în 1931 față de 1929), în Franța cu 26%, în Italia cu 15%. Relansarea economiilor naționale, începînd din 1933, prezintă, de asemenea, mari inegalități. Producția industrială crește în S.U.A. între 1933 și 1937, dar înregistrează o nouă scădere de 21,1% în 1938. Producția industrială italiană scade și în 1936 și în 1938, cea engleză scade, din nou, în 1938, după o creștere mai susținută (în raport cu celelalte țări), iar cea germană și japoneză, după o creștere importantă, cunosc scăderi tot mai accentuate de ritm. O concluzie foarte importantă se degajă de aici. În ciuda instaurării fascismului în Italia și Germania, în ciuda militarizării acestor țări — ca și a Japoniei —, **economiile lor naționale nu sînt scutite nici de crize și nici de fluctuații puternice ale ritmurilor de creștere economică.**

Tabelul nr. 1

Ritmul anual de creștere a producției industriei prelucrătoare (% față de anul precedent)

Anii	Mondiala)	Țări		
		capitaliste dezvoltate	în curs de dezvoltare	socialiste ^{a)}
1969	7,8	7,6	8,1	8,2
1970	4,2	1,0	7,5	8,7
1971	4,0	2,0	7,0	7,0
1972	8,7	7,9	8,4	9,3
1973	8,8	9,1	10,3	9,4
1974	3,3	0,0	6,2	9,3
1975	—1,6	—6,7	0,7	8,6
1976	8,3	9,0	8,0	6,7
1977	4,8	3,6	7,3	6,9
1978	4,9	4,1	6,5	6,0
1979	4,7	4,8	4,6	4,4
1980	1,1	—1,1	5,3	4,9
1981	0,7	0,3	—0,2	1,7
1982	—1,4	—4,0	4,0	2,8

Sursa: calculat după datele din Statistical Yearbook, New York, O.N.U., colecția 1970—1981; Monthly Bulletin of Statistics, New York, O.N.U. 1981—1983

a) fără țările socialiste din Asia

În ce privește declanșarea crizei din 1974—1975, ea a survenit la peste un sfert de veac de la sfîrșitul celui de al doilea război mondial, după o perioadă de creștere susținută a producției industriale și a produsului intern brut al tuturor țărilor capitaliste dezvoltate. Nivelurile absolute atinse în ajunul crizei din 1974—1975 de cele șase țări menționate au fost incomparabil mai ridicate decît cele din ajunul crizei din 1930 (vezi tabelul nr. 2), ceea ce poate fi explicat, printre altele, și prin numărul mai mare de ani cu creștere economică fără o recesiune serioasă. Dacă avem însă în vedere ritmul mediu anual de creștere se constată că trei din cele șase țări (S.U.A., Anglia și Franța) au avut în perioada 1950—1974 un ritm mai scăzut decît în anii 1920—1929, în timp ce celelalte trei au avut un ritm mai înalt acum decît în perioada antebelică. Or,

tochmai acest aspect subliniază **ineficiența militarizării economiei în susținerea creșterii economice**. Evoluția postbelică a economiei S.U.A. s-a caracterizat — printre altele — printr-o angrenare profundă în cursa înarmărilor. Or, tocmai economia americană este cea care a cunoscut în anii 1950—1974 cele mai numeroase fluctuații și crize industriale. La fel, din 1950 încoace, economia britanică și cea franceză au suferit influența negativă a marilor cheltuieli militare efectuate în acest răs-timp. În schimb, țările care până nu demult au cheltuit relativ mai puțin din venitul lor național pentru înarmare (Japonia, R.F.G. și Italia) s-au înscris printre economiile cele mai dinamice și mai stabile din Occident. Creșterea instabilității și agravarea crizelor din ultimul deceniu sînt legate nemijlocit de angajarea lor tot mai puternică în cursa înarmărilor începînd îndeosebi din 1970. Tabelele nr. 2 și 3 sînt deosebit de elocvente în acest sens.

Tabelul nr. 2

Nivelul produsului intern brut și al producției industriale în ajunul declanșării crizelor

Țările	1929 față de 1920 = 100		1974 față de 1950 = 100	
	P.I.B.	Producția industrială	P.I.B.	Producția industrială
S.U.A.	143	149	163	249
Anglia	118	128	147	202
Germania	110*	175	264	509
Japonia	147	158	356	2 620
Franța	168	228	195	471
Italia	126	152	215	528

* În 1929 față de 1925 = 100.

Sursa tabelelor nr. 2 și 3: calculat după datele O.C.D.E.

În ce privește criza propriu zisă și depresiunea ce i-a urmat, se poate afirma, la prima vedere, că actuala depresiune este mai puțin violentă decît cea interbelică. În S.U.A. și Franța, de pildă, producția industrială nu reușise să ajungă la același nivel cu cel din 1929 nici pînă în 1939; Germania revine la nivelul din 1929 abia în 1935; Italia se situează sub nivelul din 1929 pînă în 1937.

Principalele deosebiri dintre cele două depresiuni sînt legate de două aspecte extrem de importante pentru dinamica actuală și perspectivele ieșirii din criză. Este vorba despre **evoluția prețurilor și a șomajului**, a căror dinamică diferită reflectă capacitatea și formele sub care s-au putut pune pe seama populației muncitoare efectele negative ale crizei.

Tabelul nr. 3

Ritmul mediu anual de creștere

Țările	P.I.B.	1920—1929		1950—1974	
		Producția industrială	P.I.B.	Producția industrială	P.I.B.
S.U.A.	4,0	4,5	2,0	3,8	3,8
Anglia	1,9	2,7	1,6	3,0	3,0
Germania	2,4*	6,4	4,1	7,0	7,0
Japonia	4,3	5,2	5,4	16,3	16,3
Franța	5,9	9,5	2,8	6,6	6,6
Italia	2,6	4,7	3,2	7,1	7,1

* 1925—1929.

Începînd din anul 1929, prețurile la consumator scad atît pe parcursul crizei propriu zise cît și în timpul depresiunii ce i-a urmat, astfel încît în 1939 prețurile erau mai mici decît în 1929 după cum urmează: cu 19% în S.U.A., cu 5% în Anglia (după o scădere de 15% în 1933—1934), cu 18% în Germania, cu 24% în Italia. Excepție face doar Franța. În **actuala criză și depresiune, prețurile au crescut permanent și fără excepție**, astfel încît în 1982 erau mai mari decît în 1973 cu 104% în S.U.A., cu 57% în R.F.G., cu 242% în Anglia, cu 106% în Japonia, cu 165% în Franța, cu 318% în Italia. Scăderea prețurilor în timpul depresiunii interbelice a creat unele condiții pentru înviorarea economiei, deoarece a contribuit la lărgirea relativă a pieței. În prezent, inflația persistentă de-a lungul crizei și depresiunii anihilează o parte însemnată din acumularea netă și încetinește procesul investițiilor, ceea ce agravează și prelungește criza. Prețurile în continuă creștere nu au fost și nici nu pot fi un stimulent pentru relansarea unei economii aflate în criză. Mai mult chiar,

nu există nici o dovadă în sprijinul tezelor unor economiști occidentali după care o înviorare a economiei țărilor avansate ar echivala obligatoriu cu un nou impuls dat inflației.

Evoluția șomajului a fost și ea diferită în cursul celor două depresiuni. Rata șomajului a sporit brusc în momentul declanșării crizei din 1930 și a crescut pînă la punctul culminant al crizei, pentru a scădea, treptat, atingînd nivelurile minime antebelice în 1937 (S.U.A., Anglia și Franța), în 1938 (Germania) sau în 1939 (Italia). De aici se poate observa că **militarizarea economiei naționale nu a evitat existența șomajului**. Astfel, Germania avea în 1936 o rată a șomajului echivalentă cu cea din 1928, iar Italia fascistă număra în 1934 de 8,8 ori, iar în 1939 de 6,4 ori mai mulți șomeri decît în 1925. În perioada postbelică, rata șomajului crește în Anglia de la 1,2% din totalul forței de muncă active în 1955 pînă la 11,3% în 1981—1982; în Franța de la 0,4% în 1957 la 8% în 1982; în R.F.G. de la 0,7% în 1964 la 6,8% în 1982, în Italia de la 2,5% în 1963 la 9,1% în 1982, în Japonia de la 0,4% în 1964 la 2,4% în 1982, iar în S.U.A. de la 3,5% în 1969 la 9,7% în 1982. În toate aceste țări, creșterea ratei șomajului este aproape neîntreruptă și se manifestă — fără excepție — înainte de declanșarea crizei din 1975.

În cadrul depresiunii interbelice, oscilațiile ratei șomajului împreună cu cele ale prețurilor au permis ca ieșirea din criză să se obțină printr-o scădere serioasă a nivelului de trai al celor ce muncesc. Dimensiunile colosale ale șomajului au reprezentat atunci un important mijloc de presiune socială în sensul scăderii puterii de cumpărare a maselor populației salariate mai ales în condițiile inexistenței unui sistem de asigurări împotriva șomajului. În actuala depresiune șomajul a crescut neconținut — chiar și în perioadele de oarecare înviorare —, scontîndu-se că efectele vor fi similare cu cele din anii 1930—1937. Faptul că în ultima vreme se duce o adevărată campanie din partea economiștilor neoliberali din S.U.A., Anglia și alte țări occidentale împotriva sistemului de asigurări împotriva șomajului arată că acesta este o piedică în calea unei scăderi și mai pronunțate a nivelului de trai. De aceea, principalul mijloc de revigorare a profiturilor și de obținere a scăderii salariilor reale este, în prezent, creșterea inflaționistă a prețurilor, paralel cu intensificarea muncii.

Un ultim aspect asupra căruia este necesar să ne oprim, fie și pe scurt, este cel al comerțului exterior. În timpul depresiunii interbelice, importurile și exporturile au scăzut deosebit de grav sub influența nefastă a măsurilor vamale discriminatorii ca și a politicilor autarhice promovate de multe dintre țările capitaliste dezvoltate. Scăderile anuale ale importului au atins rate impresionante în cazul unor țări. În 1931, de pildă, Germania își reduce importul cu 35%, Italia cu 33% în 1932, Franța și-l scade cu 20%, iar Anglia cu 19% (după alți doi ani consecutivi de reducere). Exporturile au scăzut și ele foarte puternic în această perioadă.

Considerîndu-se în mod fals că reducerea relațiilor economice externe ar fi un mijloc de ieșire din criză, unele țări occidentale au reeditat sau, mai bine spus, au încercat să reediteze politicile protecționiste excesive. Faptul că pînă în prezent scăderile înregistrate de importuri și exporturi sînt mai mici decît cele din depresiunea interbelică se explică prin aceea că monopolul exercitat altădată asupra comerțului mondial este de domeniul trecutului și că o izolare față de relațiile economice exterioare este astăzi extrem de dăunătoare oricărei țări care încearcă să promoveze o astfel de politică de nuanță autarhică. Deși pînă acum exportul și importul mondial nu s-au redus considerabil, nu se poate trece cu vederea că în cazul unor țări occidentale reducerile pot fi considerate ca serioase sau chiar drastice. În 1975, S.U.A. și Japonia și-au redus importul cu 11,5%, Italia cu 12%, Anglia cu 9%, Franța cu 8%. În 1980, Anglia își reduce importurile cu 4,8%. În 1981 se reduc importurile Italiei cu 9,1% ale R.F.G. cu 3,5%, ale Franței cu 3,3%. În 1982, S.U.A. înregistrează o scădere cu 4,3% a importurilor. În schimb, căutînd să stimuleze exporturile prin toate mijloacele, inclusiv prin subvenționarea bugetară, cele șase țări nu au cunoscut decît scăderi nesemnificative, în genere, cu excepția S.U.A. în 1982 (cu 11,2%), a Italiei în 1980 (—9,4%), a R.F.G. în 1975 (—11,5%). Această evoluție arată, totodată, că statele respective, cu o pondere ridicată în economia mondială, au reușit să-și transfere — cel puțin parțial — pe ansamblul perioadei de recesiune îndelungată, dificultățile generate de criză pe seama altor economii naționale mai puțin puternice atît din grupul țărilor capitaliste dezvoltate cît, mai ales, pe seama țărilor în curs de dezvoltare.

Republica Cuba: valorificarea resurselor interne de materii prime

PROFUNDELE transformări care au avut loc în Cuba în decursul celor 25 de ani care au trecut de la proclamarea Republicii au însemnat înlăturarea înapoierii economice, urmată de un proces continuu de dezvoltare a structurilor economice.

În ultimii ani, economia cubaneză a fost nevoită să depună eforturi susținute pentru depășirea efectelor crizei din economia mondială, pentru menținerea unui ritm ridicat al creșterii economice și exporturilor. Ca urmare, s-a trecut la un program amplu de mobilizare intensă a resurselor disponibile pe plan intern, în vederea restabilirii și consolidării echilibrului economic și financiar, pentru reducerea importurilor prin substituirea lor cu produse realizate în țară, precum și prin identificarea de noi produse susceptibile a fi desfăcute în condiții de eficiență sporită la export.

În anul care s-a sfârșit, eforturile au fost îndreptate către realizarea planului de dezvoltare social-economică, potrivit căruia s-a prevăzut o creștere a produsului național brut al Cubei cu 2—2,5% în raport cu nivelul atins în 1982. Creșterea efectivă, anunțată recent, a depășit prevederile, fiind de 5%. Ritmuri de creștere comparativ mai dinamice au fost imprimare ramurilor care produc pentru export, semnificative fiind industria zahărului (cu un spor prevăzut de 8%), cea a nichelului (12%) ș.a.

În strategia de dezvoltare economică a țării o atenție sporită capătă producția acelor ramuri industriale care trebuie să folosească pe scară largă resurse interne. Printre acestea figurează producția de energie electrică, prelucrarea petrolului, industria de îngrășăminte chimice și altele. Sarcini deosebite stau și în fața industriei electronice, producției de piese de schimb pentru diferite sectoare industriale, industriilor de asamblare (autobuze, televizoare etc). S-a preconizat ca sporurile de producție să fie obținute în condițiile menținerii la nivelul anului

1982 a consumului de combustibil importat, importul unor mărfuri agroalimentare urmînd să se micșoreze pe seama obținerii în țară a producției necesare.

Într-o perspectivă mai largă, planul cincinal 1981—1985 își propune ca sectorul industrial să reprezinte aproximativ 50% din P.N.B. pînă în 1985, producția de zahăr — principală sursă de venituri la export — urmînd să scadă în mod corespunzător ca pondere. Potrivit programelor de investiții, printre cele mai importante obiective industriale aflate în atenție se numără: uzina de nichel de la Punta Gorda, combinatul de hîrtie și celuloză din provincia Sancti Spiritus, un combinat textil în Santiago de Cuba, filatura de bumbac „Balance” din Havana și altele.

Asigurarea necesarului de energie constituie una din prioritățile economiei naționale cubaneze, fapt concretizat în înființarea, recent, a Comisiei Naționale pentru Energie și adoptarea unui program special de dezvoltare a producției de energie electrică. Un rol însemnat în acoperirea necesităților urmează să îl dețină intrarea în funcțiune a primei centrale atomoelectrice, cu o putere instalată de 880 MW, construită în localitatea Juraguá. Specialiștii se preocupă în prezent de reactivarea — pentru folosire pe plan local — a unor microhidrocentrale, anterior dezafectate, precum și de utilizarea altor surse de energie din producție internă, cum ar fi reziduurile de la trestia de zahăr, folosirea biogazului etc. Măsuri speciale vizează optimizarea consumurilor energetice, paralel cu reducerea absolută a consumului prin introducerea de taxe diferențiate, normarea mai judicioasă a consumurilor de combustibili și energie electrică în marile întreprinderi prelucrătoare.

În ce privește industria zahărului, se pune accent pe dezvoltarea și modernizarea capacităților existente, comitent cu accelerarea punerii în funcțiune de noi instalații și mașini de

recoltare și prelucrare; pe ansamblul anului 1983 s-a preliminar o majorare cu 10% a producției de zahăr față de 1982, iar la nivelul anului 1984 se prevede realizarea unei producții de circa 9 milioane tone. O atenție deosebită se acordă producției agricole, inclusiv în vederea reducerii importurilor. Astfel, se prevede construirea a 100 ferme de vaci de lapte, a mai multor crescătorii de porci și păsări, a două depozite frigorifice industriale și a unor instalații destinate ambalării fructelor citrice, în provinciile Cienfuegos, Ciego de Avila, Matanzas.

Relațiile economice dintre România și Cuba au cunoscut în ultimii ani o evoluție favorabilă, o contribuție hotărîtoare în această direcție avînd-o înfîlînrile și discuțiile la nivelul cel mai înalt, dintre conducătorii de partid și de stat ai celor două țări. Semnarea la Havana, în luna ianuarie 1981, a protocolului privind coordonarea planurilor naționale pe perioada 1981—1985 a marcat un nou pas important în dezvoltarea relațiilor economice bilaterale. Protocolul prevede, în acest sens, creșterea însemnată a schimburilor reciproce de mărfuri față de perioada 1976—1980. Principala acțiune de cooperare economică și specializare în producție în cadrul relațiilor dintre cele două țări o constituie conclucrarea în dezvoltarea exploatării nichelului în provincia Las Camariocas, existînd preocupări pentru identificarea unor posibilități de cooperare în alte domenii, pe perioadă îndelungată.

În ce privește structura pe mărfuri a schimburilor economice româno-cubaneze, aceasta include la exportul românesc echipamente pentru foraj, motoare diesel, tractoare, camioane, remorci, instalații industriale pentru prelucrarea cuprului, fabrici de ciment, importurile din Cuba fiind constituite în principal din zahăr, melasă, sinter de nichel, citrice.

Nicoletta ISAR
I.E.M.

Analizînd mai în detaliu evoluția economiilor naționale ale unor țări capitaliste dezvoltate în cursul celor două depreșiuni, nu putem ignora faptul că ambele au avut un caracter mondial, că ele au afectat, într-o măsură mai mare sau mai mică, o perioadă mai scurtă sau mai lungă, toate țările lumii. Marea depreșiune interbelică, după cum au arătat cercetările istorice, a dus la o adîncire a decalajului dintre țările dezvoltate și cele în curs de dezvoltare, îndeosebi ca urmare a faptului că povara efectelor negative ale crizei a fost transferată, în mare parte, asupra țărilor mai puțin avansate. În prezent, se constată, de asemenea, o tendință de anihilare a pașilor spre dezvoltare independentă a țărilor în curs de dezvoltare, criza și depreșiunea prelungită avînd un cuvînt hotărîtor de spus în această privință. Criza mondială a îmbrăcat în cazul țărilor în curs de dezvoltare în special forma unei crize financiare, a unei crize a balanțelor de plăți și a datoriei externe. Criza financiară are însă dezavantajul că poate deteriora durabil creșterea economică, poate bloca, în perspectivă, progresul economic și social al multora dintre țările în curs de dezvoltare din cauză că scăderea sau chiar absența capacităților de plată frînează importurile tehnologice,

de materii prime și energie ale acestor state. Această împrejurare duce însă inevitabil la concluzia că o relansare reală și de durată a economiei mondiale nu poate avea loc numai prin înviorarea economiilor naționale ale țărilor avansate, ci presupune, în mod obiectiv necesar, o impulsie puternică a procesului de dezvoltare a țărilor cu economie rămasă în urmă. Reeditarea practicilor din perioada interbelică nu mai este astăzi posibilă. Criza nu poate să ia sfîrșit prin sărăcirea și mai profundă a țărilor în curs de dezvoltare, prin îmbogățirea și mai considerabilă a unui număr redus de țări avansate. Tot astfel, pe planul intern al țărilor occidentale ieșirea din criză nu poate avea loc prin revenirea la un nivel de trai scăzut, inacceptabil pentru populația muncitoare. Ieșirea din criză, pe planul economiilor naționale, ca și pe cel al economiei mondiale, cere — așa cum sublinia secretarul general al partidului nostru, tovarășul Nicolae Ceaușescu — soluții profund revoluționare, radical deosebite de cele din trecut. Între acestea, trecerea la măsuri hotărîte de dezarmare, în condițiile actuale în primul rînd de dezarmare nucleară, beneficiază nu numai de temeinice argumente politice și morale, ci și de o evidentă fundamentare economică.

N.S. STANESCU

Ţevile de oţel — segment de piaţă care valorifică superior oţelul

ŢEVILE reprezintă unul din produsele laminate din oţel care asigură un grad ridicat de valorificare a oţelului pe piaţa internaţională. Astfel, în anul 1982, preţul mediu la exportul de ţevi din oţel (inclusiv fittinguri) al Pieţei comune către ţările necomunitare a fost de 880 dolari/tonă (livrare F.O.B.), peste media preţurilor la principalele grupe de produse laminate din oţel. Preţul mediu la exportul de ţevi din oţel a fost cu 118% mai mare faţă de preţurile la exportul de profile uşoare şi grele, cu 112% peste preţul la table groase şi subţiri, cu 30% peste cel obţinut la benzii (+30%) şi 18% la sirme trase. Din cadrul grupei de ţevi din oţel, preţurile cele mai ridicate s-au obţinut la ţevile fără sudură şi îndeosebi la ţevile pentru sectorul petrolifer (ţevi de extracţie, burlane de tubaj şi prăjini de foraj). În anul 1982, furnizorii comunitari au realizat la exportul spre ţări terţe un preţ mediu de 1151 dolari/tonă pentru ţevile fără sudură, care a depăşit cu 91% preţul mediu pentru ţevile-conducte de înaltă presiune şi cu 81% preţul mediu pentru ţevile sudate. Ca urmare, dacă din punct de vedere cantitativ ţevile fără sudură au constituit 44% din exportul de ţevi al ţărilor capi-

taliste în anul 1981, în volumul valoric al exportului de ţevi ponderea lor a fost de 55%.

Ţevile din oţel au reprezentat totodată fluxul cel mai dinamic şi mai important din cadrul comerţului internaţional cu laminate din oţel. Astfel, în perioada 1974—1981, în timp ce exportul de laminate din oţel (inclusiv lingouri şi semifabricate) al ţărilor capitaliste dezvoltate s-a diminuat cu 13%, exportul de ţevi şi conducte din oţel s-a majorat cu 43%, ponderea acestui curent de schimb înregistrând astfel o creştere în exportul total de laminate din oţel de la 12% în 1974 la 17% în 1981. Propulsarea grupei de ţevi şi conducte de oţel pe primul loc în structura sortimentală a exportului de laminate din oţel se datorează creşterii deosebit de puternice a cererii de import pentru ţevi de foraj-extracţie şi ţevi-conducte pentru ţiţei şi gaze din partea S.U.A., U.R.S.S., Mexicului, Arabiei Saudite etc., în condiţiile unei puternice ofensive pe pieţele externe a exportului japonez de astfel de produse. Gradul superior de valorificare pe care îl asigură ţevile din oţel este relevant şi de faptul că ponderea acestui produs în volumul valoric al exportului de laminate al ţărilor capitaliste

a fost în 1981 de 32%, aproape dublu faţă de ponderea de 17% pe care o deţin ţevile în volumul fizic al exportului de laminate din oţel.

Pentru a contracara cel puţin parţial efectele crizei care în anii 1982—1983 a afectat şi segmentul de piaţă al ţevilor din oţel şi îndeosebi al ţevilor pentru cimpuri petrolifere, producătorii de ţevi practică o politică de pătrundere tot mai accentuată în domenii legate de valorificarea superioară a ţevilor, inclusiv în construcţia de utilaje metalurgice pentru producţia de ţevi. Astfel, grupul Benteler, al doilea producător vest-german de ţevi, realizează circa 80 tipuri de produse care „gravitează” în jurul activităţii centrale de producere a ţevilor. Programul de fabricaţie cuprinde în prezent produse ale industriei construcţoare de maşini, prelucrarea ţevilor pentru industria automobilului şi accesorii auto, tehnica hidraulică, radiatoare, tehnica instalaţiilor etc. Pentru valorificarea superioară a ţevilor din oţel, grupul Finsider — Italia a creat două filiale — Cia Italiana Montaggi Industriali şi Montaggi Materiali Tubolari — care îşi desfăşoară activitatea în domeniul construcţiilor industriale şi respectiv al realizării unor proiecte pentru instalarea de conducte de ţiţei şi gaze.

Nicolae NISTORESCU
I.E.M.

Programe de dezvoltare

Pakistan: obiectivele planului cincinal

OBIECTIVELE celui de al şaselea plan cincinal al Pakistanului (care a început la 1 iulie 1983) vizează dezvoltarea cu prioritate a unor domenii ca energia, agricultura şi învăţământul. Planul prevede o creştere medie de 6,5% a produsului naţional brut faţă de 6% cit a reprezentat media de creştere în cincinalul anterior. Rata de creştere anuală pe perioadă de plan este estimată în agricultură la 5%, iar în industrie la 9%.

Potrivit obiectivelor prioritare asumate, sectorul energetic va beneficia de investiţii substanţiale, respectiv 36% din total (însumând 116 miliarde rupii, echivalentul a 8,9 miliarde dolari). Puterea instalată în centralele electrice este prevăzută să crească cu 3.800 MW, un obiectiv de seamă constituindu-l alimentarea cu electricitate a cel puţin 80% din statele ţării.

Water and Power Development Authority (W.A.P.D.A.) — principalul organism pakistanez care se ocupă cu generarea energiei electrice arc în plan construirea până în anul 2000 a 45 obiective în domeniul energetic. Printre acestea se acordă prioritate construirii termocentralei Thatta care se va realiza în 4 etape având în final o putere de 2.500 MW, termocentrala Jamshoro cu o putere de 1.000 MW, care va intra în funcţiune în anul 1987, o altă termocentrală cu o putere de 600 MW care va intra în funcţiune în acelaşi an şi termocentrala de 400 MW de la Pipri care va intra în funcţiune în 1986.

În domeniul petrolifer se va extinde activitatea de exploatare, urmând să fie puse în funcţiune circa 250 noi sonde de foraj. Un proiect de amploare care se va desfăşura pe o perioadă de 10 ani, cu un cost de 400 milioane dolari, este cel privind exploatarea sub presiune a gazelor naturale din cimpul Sui (care asigură 80% din necesarul de gaze naturale ale Pakistanului). Prima fază a acestui proiect se va încheia la mijlocul anului 1985.

Agriculturii îi vor fi alocate 18% din totalul cheltuielilor prevăzute în cadrul planului cincinal, investiţiile fiind destinate în special irigaţiilor şi unor proiecte de dezvoltare rurală. Totodată exporturile de produse agroalimentare sînt prevăzute să crească de la nivelul actual la 500 milioane dolari pe an la 1,5 miliarde dolari în anul 1993.

Relaţiile economice dintre România şi Pakistan se dezvoltă favorabil. Ţara noastră exportă în Pakistan maşini şi utilaje, produse chimice, îngrăşăminte, hîrtie şi carton, rulmenţi, siamă, fire sintetice, ciment şi importă piei şi produse din piele, bumbac şi produse din bumbac, orez. Printre acţiunile de cooperare la care a participat sau participă ţara noastră în Pakistan se numără exinderea rafinării de la Karachi şi construirea fabricii de ciment de la Kohat, Lasbell şi Jabbi.

Daniela STOICHIŢOIU

EVOLUTII MONETARE

ÎN ULTIMA SĂPTĂMINĂ A ANULUI 1983, pe fondul unei activităţi tranzacţionale restrînse, motivată de închiderea poziţiilor pentru bilanţul de fine de an al băncilor şi al majorităţii companiilor comerciale, poziţia dolarului S.U.A. s-a deteriorat uşor faţă de majoritatea valurilor occidentale. Evoluţia s-a datorat atât vinzării de dolari efectuate pentru închiderea poziţiilor cit şi schimbării de atitudine a unor operatori în legătură cu mişcarea dobînzilor la fondurile în dolari în viitorul imediat. După publicarea unor noi date atestînd încetinirea ritmului activităţii economice în S.U.A., (diminuarea cu 20,9 puncte procentuale a volumului comenzilor pentru maşini-unelte în industria S.U.A. în luna noiembrie 1983, scăderea indicelui agregat al activităţii economice, estimarea oficială a unei creşteri a produsului naţional brut cu numai 4,5% pe an în termeni reali în trimestrul IV 1983, după peste 7% în trimestrul precedent, estimarea oficială a unui deficit al balanţei comerciale de circa 70 miliarde dolari la nivelul întregului an 1983, comparativ cu un deficit de 42,69 miliarde dolari atîns în 1982 ş.a.), un număr tot mai larg de observatori apreciază ca puţin probabilă o restrîngere a creditului de către autorităţile monetare centrale din Statele Unite, anticipînd chiar o posibilă relaxare a acestuia în vederea facilitării procesului de creştere economică.

Cursul lirei sterline faţă de dolar s-a apreciat, la nivelul întregului interval analizat cu circa 1,4 puncte procentuale, de la 1,43 dolari/liră în ziua de referinţă de 23 decembrie la 1,45 dolari/liră la 30 decembrie 1983. La consolidarea poziţiei acestei valute a contribuit şi hotărîrea Companiei Petrolifere Naţionale din Marea Britanie de a îngheţa preţurile pentru ţiţeiul

din Marea Nordului la nivelul actual pentru primul trimestru al anului 1983.

Francul elveţian era cotelat la finele anului la 2,18 franci/dolar, comparativ cu 2,2025 franci/dolar în ziua de referinţă.

Yenul japonez a întregit o revenire de la nivelurile scăzute atîns după publicarea rezultatelor alegerilor generale din această ţară, cunoscînd apoi o consolidare a poziţiei faţă de dolar, între altele şi ca efect al publicării unor date atestînd o evoluţie favorabilă a activităţii economice din Japonia. La finele anului 1983 yenul era tranzacţionat la 381,50 yeni/dolar, comparativ cu 233,75 yeni/dolar la 25 decembrie 1983 (o apreciere cu circa 0,8 puncte procentuale).

Principalele valute din cadrul Sistemului Monetar (Vest-) European au înregistrat de asemenea o consolidare a poziţiei faţă de dolarul S.U.A., astfel: moneda vest-germană de la 2,7650 la 2,73 mărci/dolar, francul belgian de la 56,35 la 55,75 franci/dolar, francul francez de la 8,5475 la 8,34 franci/dolar, lira italiană de la 1,677 la 1,665 lire/dolar.

Dobînzile la fondurile în principalele eurovalute au prezentat următoarea evoluţie (se dau nivelurile de ofertă la depozitele pe termen de 6 luni, cotelate în zilele de 23 şi 30 decembrie 1983): eurodolarii 10,375 şi 10,125%, euromărcii vest-germane 6,50 şi 6,31225%, eurofrancii elveţieni 4,4375 şi 4,0625%, eurolire sterline 9,6875 şi 9,625%.

Preţul aurului a oscilat într-o marjă îngustă în jurul nivelului de 380 dolari/uncie.

Gheorghe MUNTEAN
Alexandru OLTEANU

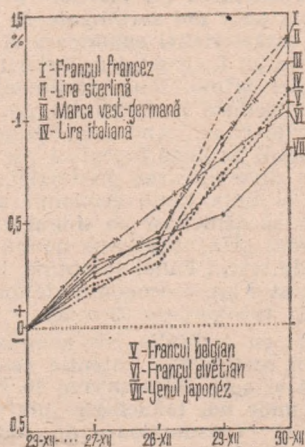

Evoluţia cursurilor principalelor valute occidentale faţă de dolarul S.U.A. în intervalul 27-30XII1983; bază: 23XII 1983.

(Urmare din pag. 8)

2) ponderea mare a cheltuielilor materiale în totalul costurilor de producție.

Acțiunile întreprinse în anul trecut pentru valorificarea superioară a materialelor prime și materialelor au vizat în deosebi introducerea în fabricație de noi produse și micșorarea consumurilor de materiale auxiliare. S-a urmărit, în special, reducerea greutateii medii a țesăturilor, indicator care, așa cum se poate constata din tabel, a cunoscut, an de an, o evoluție pozitivă, în sensul scăderii gramajului de fire pe metru pătrat de țesătură. Prin introducerea în fabricație a țesăturii „Daniela” în locul sortimentului „Vucoveana”, de exemplu, s-a obținut o economie netă de peste 5,5 t fire de bumbac în amestec cu poliester, în timp ce fabricarea noului produs „Daniela” în locul țesăturii „Vucova” a permis realizarea unei economii de 8,5 t fire de bumbac în amestec cu poliester.

Demn de remarcat este faptul că în toate cazurile de introducere în fabricație a unor noi produse — am mai putea aminti și asimilarea țesăturii „Nineta”, care înlocuiește tercotul „Nila” și care asigură reducerea cu 2 g/m² a greutateii materialului — caracteristicile de calitate și purtabilitate nu numai că s-au menținut, dar cunosc chiar o creștere și ameliorare, astfel încât, desfacerea lor pe piață nu creează probleme întreprinderii.

În ce privește micșorarea consumurilor de materiale auxiliare, întreprinderea a luat o serie de măsuri printre care: reconsiderarea operațiilor de tratare alcalină la fazele de fierbere, degresare și mercerizare; optimizarea proceselor de albire în concordanță cu structura sortimentală a producției și dotarea tehnică precum și a refetelor de înclieire pentru toate produsele, în funcție de finețea firelor și de compoziția fibroasă; modernizarea bucătăriei de paste a imprimeriei, prin punerea în funcțiune a stației de aglutinat ș.a. Toate aceste acțiuni au condus la obținerea unor însemnate economii de materiale auxiliare (sodă caustică, perhidrol, glicerină, ulei sulfonat, coloranți, chimicale) folosite în diverse faze ale procesului tehnologic. În acest fel, eficiența utilizării materiilor prime și materialelor crește considerabil, oferind, pe de o parte, posibilitatea obținerii unor producții suplimentare de fire și țesături, iar pe de altă parte, o reducere importantă a cheltuielilor materiale.

Diminuarea pierderilor tehnologice — sursă de sporire a producției

ACȚIUNILE desfășurate pentru sporirea producției de calitate superioară, cât și pentru valorificarea mai bună a materiilor prime cunosc an de an progrese importante. Cu toate acestea, tehnologiile practice conduc încă la menținerea unor pierderi de producție sub diferite forme. Studiile și analizele efectuate au permis stabilirea unor măsuri și tehnologii noi, în vederea reintroducerii lor în circuitul productiv, amplificând astfel sursele de materii prime.

În acest sens, a fost pus la punct un sistem integrat de colectare, depozitare și valorificare a tuturor materialelor refolosibile. Astfel, se colectează și se

depozitează, în magazia special amenajată, capetele și scamele de sub carde rezultate din secția filatură, resturile de fire curate, capetele și firele din secția Linsaj etc. Capetele rezultate din secția filatură, de exemplu, sunt întrebuințate în amestec cu fibre noi, pentru producerea unor fire bune de finețe mai mică. În anul trecut, întreprinderea a reușit să colecteze peste 16 t de astfel de capete, din care s-au produs 13,1 t fire bune, economisindu-se, în acest fel, însemnate cantități de celofibră și poliester. Celelalte categorii de materiale refolosibile sunt valorificate prin intermediul unor unități economice: CENTROCOOP, I.R.V.M.R., Filatura de vignonie „Aurora” ș.a.

Concomitent, în cadrul întreprinderii s-a acționat și se acționează energic în vederea reducerii la maximum posibil a cantităților de capete și fișii rezultate din procesul de producție. Acțiunile întreprinse vizează în special diminuarea acestor porțiuni de material care, din diverse motive, nu pot fi considerate produse finite. În anul trecut, măsurile s-au concretizat în: ● punerea în funcțiune a mașinii de vopsit continuu de 1500 mm lățime tip Textima; ● dotarea secției de finisaj cu 20 role uriașe pentru eliminarea murdăriei țesăturilor și evitarea unor defecte rezultate prin manipulare; ● întărirea controlului interfazic; ● măsuri ce vizează creșterea disciplinei tehnologice; ● respectarea graficelor de revizii tehnice, reparații curente și capitale ale utilajelor din dotare, astfel încât să se elimine defectele de calitate datorate funcționării necorespunzătoare a acestora etc.

Priorități pentru 1984

ACȚIUNEA de reducere a consumurilor de materii prime și materiale cunoaște în acest an o amploare deosebită nu numai sub aspectul volumului resurselor ce urmează să fie valorificate superior, cât și al priorităților acordate acestui proces. În acest sens, încă din anul trecut, întreprinderea a elaborat un amplu program de măsuri tehnico-organizatorice, care să conducă la diminuarea cu 2—3% a consumurilor materiale, la reducerea greutateii medii a țesăturilor cu aproximativ 1%. Între acestea se cuvine să menționăm pe cele referitoare la:

● intensificarea cercetărilor privind realizarea unor noi sortimente de țesături cu caracteristici superioare și care să asigure un înalt grad de valorificare a materiei prime. Noile sortimente ce vor fi introduse în fabricația de serie (tercoturile Fănel, Andreica, Minodora, Felicia ș.a.), pe lângă faptul că vor contribui la diversificarea producției, vor asigura și importante economii materiale. Ca să dăm doar un singur exemplu, numai prin asimilarea noului sortiment de tercot Fănel se obține, la nivelul acestui an, o economie de materii prime de aproximativ 35 tone.

Paralel cu acțiunile de asimilare a unor noi sortimente, atenția este îndreptată și spre introducerea în fabricație a unor noi tehnologii perfecționate, mici consumatoare de materii prime (noi tehnologii de finisare a articolelor tip bumbac, extinderea folosirii de avansate adecvate lățimii țesăturii și a utilajelor, pentru toate partizile din

Linsaj etc.), prin care se estimează o reducere a consumurilor materiale pe fluxurile de fabricație de aproximativ 1—2%.

● Diminuarea, în continuare, a pierderilor tehnologice și, în special, a cantităților de capete și fișii. Demne de remarcat în acest sens sînt acțiunile ce vizează: revizuirea, reglarea și întreținerea permanentă a mașinilor de canetat, în vederea asigurării formării rezervei de fire cu o lungime de maximum 4 m; utilizarea semifabricatelor pe formate (bandă de la carde, semitort de pe bobine); evitarea amestecului de semifabricate sau fire de finețe sau compoziție fibroasă diferite, prin interzicerea prelucrării pe aceeași mașină — sau parte de mașină — a mai multor sortimente concomitent; revizuirea ecartamentelor și a reglajelor în vederea reducerii cantităților de fibre filabile; uniformizarea tensionărilor firelor de bobinat și aplicarea șablonării diametrelor bobinelor, în vederea obținerii unor formate cu densități și lungimi uniforme; dotarea secției finisaj cu 6 avântrenuri electrice pentru transportul țesăturilor depuse pe rola mare ș.a. În felul acesta se vor diminua substanțial pierderile tehnologice, oferind posibilitatea creșterii producției de țesături din aceeași cantitate de materie primă. Pentru anul în curs se preconizează astfel micșorarea pierderilor tehnologice cu aproximativ 10—12%, iar cantitatea de capete și fișii rezultată din procesul de producție va scădea la circa 20 t/an.

● Reducerea la minim a consumurilor de materiale auxiliare. În acest sens, la nivelul întreprinderii au fost stabilite o serie de măsuri și acțiuni complexe care vizează în special: aplicarea tehnologiei de desclieire în câmp electromagnetic; achiziționarea unei mașini de mercerizat tip Textima de 2400 mm lățime; extinderea soluțiilor de albire cu hipoclorit de sodiu, în paralel cu eliminarea completă a albirii chimice care utilizează apă oxigenată; recuperarea și reutilizarea sodei caustice de la operația de mercerizare; extinderea tehnologiilor de apretare a țesăturilor în stare semiuscată. Prin astfel de măsuri, se estimează obținerea unor economii importante (10 t amidon, 15 t sodă caustică, diverse cantități de chimicale și coloranți etc.).

În paralel cu aceste măsuri, în cadrul întreprinderii, se vor iniția ample acțiuni organizatorice care să conducă, în final, la o bună gospodărire a materiilor prime și a materialelor. Printre acestea se află: urmărirea, prin analize decadales și prin îmbunătățirea controlului preventiv a modului de încadrare a secțiilor de producție în normele de consum; îmbunătățirea activității de recepție a țesăturilor crude și a materiilor prime în general, astfel încât să se elimine eventualele rebuturi ce pot apărea ca urmare a calității necorespunzătoare a acestor materii prime; urmărirea și controlul mai activ privind respectarea prevederilor tehnologice de către fiecare muncitor; utilizarea, în mai mare măsură, a sistemului existent de stimulente materiale și morale pentru economiile realizate la normele de consum ș.a.

Prin măsurile preconizate, precum și prin altele ce pot fi luate la nivelul fiecărui loc de muncă, activitatea întreprinderii va cunoaște, în acest nou an în care am intrat, un salt calitativ important pe linia sporirii producției și a eficienței economice.

FĂRĂ ATINGERE ȘI FĂRĂ CONTACT

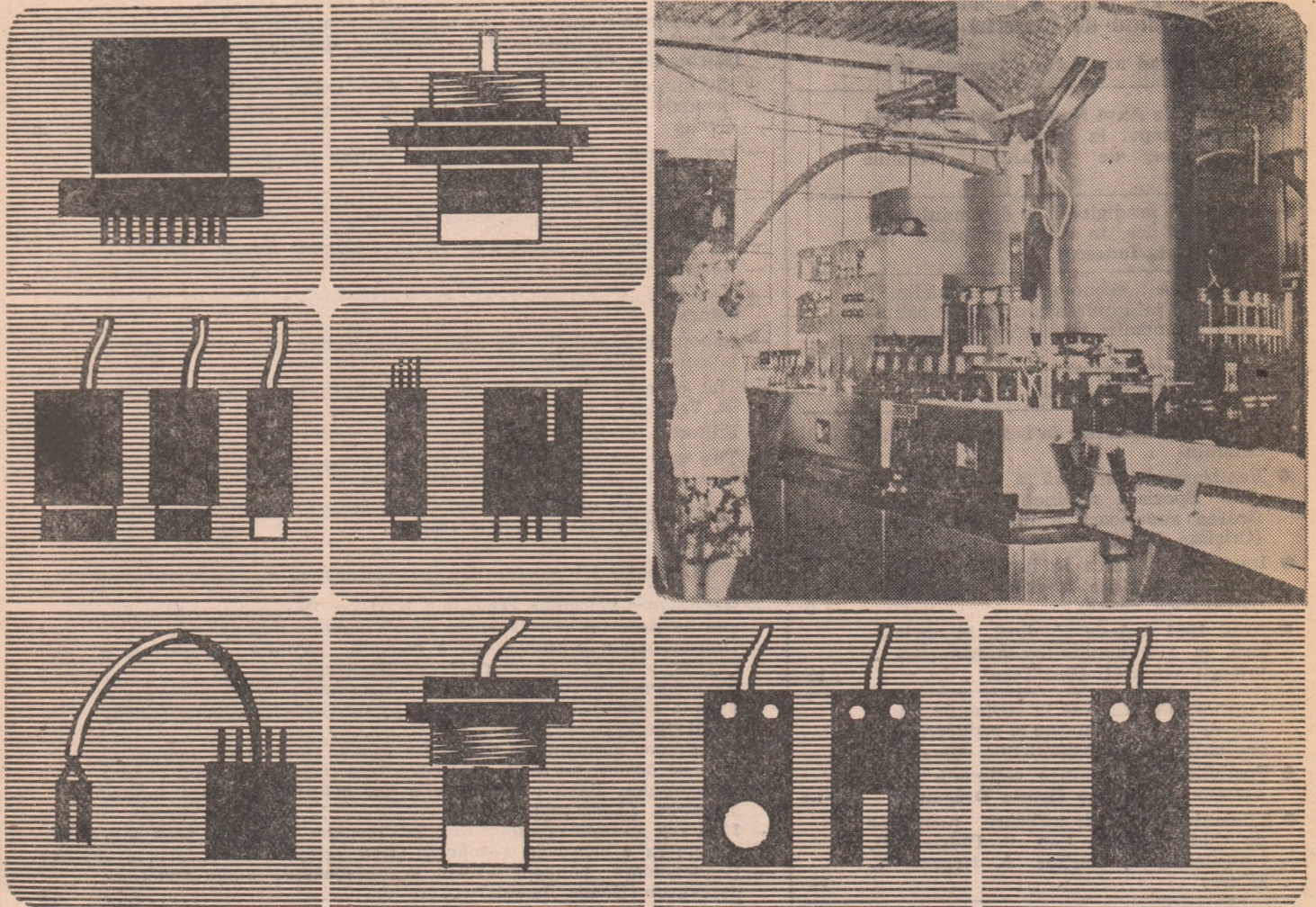

Automatizarea producției și larga utilizare a roboților industriali fac necesară o multitudine de traductoare de semnale pentru supravegherea funcționării.

Ca producător renumit vă oferim un sistem modular de inițiatori care funcționează fără atingere și fără contact :

- inițiatori inductivi cu șliț, de apropiere și inelare
- bariere de lumină alternativă, bariere de reflexe alternative, manipuloare alternative
- amplificatoare de conectare adaptate, blocuri de alimentare de la rețea, precum și elemente galvanice de separare și module pentru schemele de formare a impulsurilor

Utilizarea aparatelor noastre asigură :

- siguranță mare în exploatare
- interschimbabilitate universală
- cuprinderea foarte rapidă a semnalelor și prelucrarea lor ulterioară complet electronizată
- precizie ridicată și posibilitate de reproducere a punctelor de conectare

Solicitați informații detaliate și ofertă de export !

KOMBINAT VEB
ELEKTRO-APPARATE-WERKE
BERLIN - TREPTOW
„FRIEDRICH EBERT”



Exporteur:

HEIM-ELECTRIC

EXPORT - IMPORT

Volkseigener Außenhandelsbetrieb
der Deutschen Demokratischen Republik
EAW-Automatisierungstechnik Export-Import

DDR-1026 Berlin, Alexanderplatz 6
Haus der Elektroindustrie
Telefon 2180 Telex 011 - 4557

PUBLICOM

Revista ECONOMICA

Ediția de Consiliul Suprem al Dezvoltării Economice și Sociale — Institutul Central de Cercetări Economice

Sumarul nr. 1 din 6 Ianuarie 1984

— Mesajul de Anul Nou adresat întregului nostru popor la posturile de radio și televiziune de tovarășul Nicolae Ceaușescu 1

— Activitate prodigioasă în domeniul creației științifice, în slujba propășirii patriei (Maria Ionescu) 3

— Cercetarea economică — contribuție sporită la înfăptuirea progresului calitativ al economiei românești (Barbu Gh. Petrescu) 5

ECONOMIE NAȚIONALĂ

1984 — an hotărâtor în îndeplinirea cincinalului

● Realizarea exemplară a sarcinilor de plan. Sporirea producției prin valorificarea superioară a materiilor prime (Cristian Gorie) 8

● Investiții. Intrarea în funcțiune la termenele stabilite a noilor obiective (Alexandru Tache) 9

● Anul 1984 trebuie să ducă, în agricultură, la o îmbunătățire substanțială a întregii activități (Ion Teșu) 11

— O prioritate absolută în economie. Incadrarea fermă în norme și reducerea accentuată a consumurilor energetice.

● Posibilități de folosire rațională a resurselor energetice (Ioana Drăgan) 13

● Eficiența extinderii utilizării pompelor de căldură (M.G. Pop, F. Chiriac, M. Ghițulescu, V. Gorduș, A. Negrea, V. Minea) 14

— Cititorii au cuvântul 16

ȘTIINȚĂ — TEHNOLOGIE — EFICIENȚA

— Deschideri tehnologice în domeniul metalurgiei (Suzana Gâdea) 17

CONDUCERE ● ORGANIZARE

— Stimularea și valorificarea producției de idei, element inseparabil al autoconducerii muncitorești (Remus Micu) 19

TEORII ● IDEI

— Creșterea productivității muncii — obiectiv de importanță națională (I) (Ilie Rădulescu) 21

— Conceptul de creștere economică în socialism (Angelica M. Vrabie) 23

— Șantier editorial 1984 25

ECONOMIE MONDIALĂ

— ieșirea din actuala criză cere alte mijloace decât cele „tradiționale“ (N.S. Stănescu) 26

— Republica Cuba : valorificarea resurselor interne de materii prime (Nicoletta Isar) 28

— Tendințe-conjuncturi 29

ÎN SUPPLEMENT : Relații financiar-valutare și comerciale internaționale

The New Year Message addressed by comrade Nicolae Ceaușescu to the Romanian people on the radio and television stations

— A prodigious activity in the field of scientific creation, in the service of the homeland's prosperity (Maria Ionescu) 3

— The economic research : an increased contribution to the achievement of the qualitative progress of the Romanian economy (Barbu Gh. Petrescu) 5

— Rhythmical fulfilment of the plan tasks. Output increase through better turning into account the raw materials (Cristian Gorie) 8

— Investments. The new economic units committed within the fixed terms (Alexandru Tache) 9

— The year 1984 must lead to a substantial improvement of the whole activity in agriculture (Ion Teșu) 11

— Ways of rational using the energy resources (Ioana Drăgan) 13

— Readers' column 16

— Trends and perspective of the research in metallurgy (Suzana Gâdea) 17

— Labour productivity increase : an objective of national importance (I) (Ilie Rădulescu) 21

— The concept of economic growth in socialism (Angelica M. Vrabie) 23

— Editorial workshop 1984 25

— The way out from the current crisis requires other ways than the „traditional“ ones (N.S. Stănescu) 26

— The Republic of Cuba : turning into account the inner resources of raw materials (Nicoletta Isar) 28

ИЗ СОДЕРЖАНИЯ

— Новогоднее послание товарища Николае Чаушеску, адресованное по радио и телевидению всему нашему народу 1

— Плодотворная деятельность в области научного творчества в службе развития родины (Мария Ионеску) 3

— Экономическое исследование — повышенный вклад в осуществление качественного прогресса румынской экономики (Барбу Г. Петреску) 5

— Ритмичное выполнение плановых задач. Повышение производства на основе высшего использования сырья (Кристиан Горие) 8

— Инвестиции. Вход в действие в установленных сроках новых объектов (Александру Таче) 9

— 1984 год должен принести к существенное улучшение всей деятельности в сельском хозяйстве (Ион Теșу) 11

— Возможности рационального использования энергетических ресурсов (Иоана Дрăган) 13

— Слово предоставляется читателям 16

— Тенденции и перспективы развития исследований в металлургии (Сузана Гъдея) 17

— Повышение производительности труда — цель национальной значимости (I) (Илие Рăдулеску) 21

— Концепт экономического роста в социализме (Анджелика М. Врăбие) 23

— Издательские проекты 1984 25

— Выход из современного кризиса требует другие способы чем „традиционные“ (Н.С. Стănescу) 26

— Республика Куба: освоение внутренних ресурсов сырья (Николетта Исар) 28

ABONAȚI-VĂ LA „REVISTA ECONOMICĂ“!

Anunțăm cititorii noștri că se fac în continuare abonamente la „Revista economică“. Prețul unui abonament (inclusiv suplimentul săptăminal) este de 260 lei pe an, 130 lei pe 6 luni și 65 lei pe trimestru. Prețul unui exemplar al revistei (inclusiv suplimentul săptăminal) este de 5 lei. Abonamentele se fac prin oficiile și agențiile P.T.T.R., factorii poștali și difuzorii de presă din întreprinderi și instituții sau direct prin mandat poștal pe adresa redacției: Bulevardul Magheru nr. 28-30, sectorul 1, cod 70 159, București.

Cititorii din străinătate se pot abona adresându-se la ILEXIM — Departamentul Export-Import Presă, P.O. Box 136-137, telex 11 126, București, str. 13 Decembrie.

Redacția și administrația : 70 159 București, Bd. Magheru nr. 28-30, etaj 1, sectorul 1, Telefon 59 20 60. Cont I.S.I.A.P. 645 150 228 B.N.R.S.R. — filiala sector 1.

Depozit Magazin

Știați că...

Magazinele-depozit metalo-chimice sînt mari unități comerciale, moderne, deschise atît în București cit și în orașele : Bacău, Baia Mare, Brașov, Cluj-Napoca, Constanța, Craiova, Deva, Galați, Iași, Oțadea, Ploiești, Pitești, Sibiu, Suceava, Tîrgu-Mureș, Timișoara.

Magazinele-depozit oferă o serie de avantaje :

– Acces direct la alegerea produselor, vînzarea realizîndu-se pe baza principiului expunerii deschise și autoservirii ;

– Aproximare din timp, anticipată, cu produse foarte solicitate, cu virf de consum în anumite perioade (ex. borcane, damigene și butoiașe din mase plastice necesare păstrării conservelor de iarnă – se pot cumpăra oricînd).

Programul de funcționare la magazinele-depozit este stabilit în funcție de cerințele locale și sugestiile cumpărătorilor.

În București, magazinele-depozit metalo-chimice sînt deschise între orele 9–17.

Cei interesați să-și procure : articole electrocasnice, piese de schimb pentru acestea ; articole de uz casnic și gospodăresc ori articole de menaj, din sticlă, porțelan, faianță, mase plastice, pot vizita magazinul-depozit din Șoseaua Viilor nr. 14, București.

Mijloace de transport: tramvaiele 23, 15, 2, 8, 25, 11, 9, autobuzele 117, 173.

Pentru procurarea de produse chimice de uz casnic, utilaje și scule de uz agricol și gospodăresc, papetărie, jucării, cumpărătorilor le stă la dispoziție magazinul-depozit din Bd. Emil Bodnăraș nr. 84, unitate comercială care, zilnic, desface cca. 1 550 de articole.

Mijloace de transport: autobuzele 280, troleibuzela 91, 90.

Magazinele-depozit de produse metalo-chimice – excelente popasuri comerciale. Prin larga varietate a sortimentelor de produse expuse, precum și prin formele moderne de vînzare practicate, pot satisface cele mai exigente pretenții ale cumpărătorilor.

RECOM

De
Ma

CONFECȚII DE IARNĂ



Marile magazine din capitala țării – București : „Bucur-Obor”, „Unirea”, „București”, „Victoria”, „Adam”, „Eva”, precum și marile magazine universale din țară vă pun la dispoziție în acest sezon un bogat și extrem de variat sortiment de articole de : confecții, tricotaaje, lenjerie, încălțăminte, marochinărie, galanterie etc.

