ANUL VIII Nr. 1769 B. 6 PAGINI 4 LEI

Taxa de francare plătită în numerar conf. aprobării Direcțiunii Generale P.T.T. 108.826, 16 Septembrie 1947. Miercuri 31 Mai 1950

România liberă

REDACȚIA ȘI ADMINISTRAȚIA
București, Str. Constantin Mille 5-7-9
Centr. Tel.: 6.34.93, 6.34.94, 6.34.95
Cont. Cec Poștal Nr. 7796

ABONAMENTE: începe la 1 și 15 ale lunii
1 lună lei 120 — SALARIAȚI ȘI STUDENȚI
1 an lei 1400 — 1 lună lei 100
SERVICIUL ABONAMENTE TEL. 5.21.21

REDACTOR RESPONSABIL
NICULAE BELLU

Asociația Internațională a Juriștilor Democrați cere desființarea lagărului dela Makronisos

PARIS, 29 (Agerpres). — TASS transmite:

Asociația Internațională a Juriștilor Democrați a trimis secretarului general al ONU, Trygve Lie, următoarea telegramă: „Asociația Internațională a Juriștilor Democrați sprijină cererea comitetului grec adresată Organizației Națiunilor Unite cu privire la desființarea lagărului dela Makronisos, decretarea unei amnistii generale în Grecia, precum și trimiterea în această țară a unei comisii internaționale care să ancheteze situația deținuților politici din lagărele dela Makronisos, Corfu, Akronafplia și Iura. In numele miilor de juriști democrați Asociația cere ca ONU să ia imediat măsuri pentru a pune capăt torturilor la care sunt supuși mii de patrioți greci".

GOSPODĂRIILE AGRICOLE DE STAT TREBUE SĂ AJUTE ÎN MUNCĂ TINERELE GOSPODĂRII AGRICOLE COLECTIVE

R.L. Gospodăriile agricole colective au fost în fruntea însămânțărilor de primăvară. Pe ogoarele colectiviștilor, grânele au crescut înalte și dese ca peria. De departe, se deosebesc lanurile bogate de pe pământul gospodăriilor agricole colective de cele ale țăranilor muncitori cu gospodării individuale.

Fruntașe în însămânțări au fost și multe gospodării agricole de Stat. Muncitorii, tehnicienii și tractoriștii au muncit cu dragoste și râvnă pentru a fi exemplu prin munca lor pentru toți ceilalți țărani muncitori.

Străduindu-se să-și îndeplinească cu succes rolul important pe care-l au

„de a ridica nivelul agriculturii din punct de vedere tehnic și agrotehnic, de a aproviziona piața cu produse agricole și materii prime pentru industrii, de a ajuta țărănimea să cultive bine pământul și de a servi ca exemplu de superioritatea cultivării pământului pe suprafețe mari, cu folosirea tehnicei celei mai perfecționate",

așa cum arată Rezoluția ședinței plenare a Comitetului Central al P.M.R. din 3-5 Martie 1949, gospodăriile agricole de Stat și-au organizat munca în așa fel încât realizările lor să fie pildă pentru țăranii muncitori, iar ajutorul pe care acestea l-au dat gospodăriilor agricole colective și țăranilor muncitori, îndemn la muncă chibzuită, făcută la timp și în bune condițiuni.

In bătălia însămânțărilor, atât gospodăriile agricole de Stat cât și gospodăriile agricole colective au fost fruntașe.

Tinerele noastre gospodării agricole colective și-au putut duce la bun sfârșit sarcinile, datorită ajutorului nepreț cupețit al Partidului nostru, datorită dragostei cu care au muncit colectiviștii, datorită unei strânse colaborări cu gospodăriile agricole de Stat și Comitetele Provizorii.

Și acolo unde a existat o colaborare strânsă, rezultatele au fost dintre cele mai frumoase. Învățând din experiența gospodăriilor agricole de Stat, gospodăriile agricole colective, proaspăt înființate, au pus în practică sfaturile și ajutorul pe care l-au primit dela muncitorii și tehnicienii gospodăriilor agricole de Stat.

In primăvară bunăoară, gospodăriile agricole colective au avut nevoie de sămânță selecționată pe care și-o puteau procura dela gospodăriile de Stat. Unele au ajutat la timp gospodăriile agricole colective cu semințe selecționate. Dar conducerile unor gospodării agricole de Stat n'au înțeles să privească just această problemă. Membrii gospodăriei agricole colective „Gh. Dimitrov" din Ceacu-Ialomița, de pildă, au întârziat însămânțările de mazăre din cauză că gospodăria agricolă de Stat Dâlga nu s'a îngrijit să le-o trimită la timp. La fel gospodăria agricolă de Stat Bărcănești le-a trimis cu întârziere sămânță de grâu.

Un exemplu bun însă, care ne arată că gospodăria agricolă de Stat din Sân Nicolaul Mare a înțeles să ajute gospodăria agricolă colectivă „Ștefan Plavăț", este faptul că le-a trimis semințe selecționate la timp și în cantitățile necesare.

Deosebit de prețioase pentru colectiviști au fost sfaturile și îndrumările pe care le au primit dela tehnicienii gospodăriilor agricole de Stat. De mare folos le-a fost de pildă membrilor gospodăriei agricole colective din Cenadul Mare-Timiș, ajutorul pe care l-au primit dela tehnicienii gospodăriei agricole de Stat din Sân Nicolaul Mare. Datorită acestui lucru, colectiviștii și-au putut repara și pune la punct numeroase unelte și mașini agricole. Deasemenea gospodăria agricolă colectivă „Grivița Roșie" din Tecuci a primit din partea gospodăriei agricole de Stat Ivești răsaduri pentru grădina de zarzavat, nutret pentru vite și numeroase sfaturi practice dela tehnicieni.

Dar dacă unii tehnicieni s'au preocupat să ajute gospodăriile agricole colective în munca lor, apoi au fost alții care au privit îngust și foarte comod această problemă.

La câteva sute de metri numai de gospodăria agricolă colectivă „Flamura Roșie" din Sălciile-Prahova se află un trup din pământul gospodăriei agricole de Stat „23 August" din Cornurile-Prahova. Tov. inginer Constantin Nicolae vine foarte des pe acolo; până la gospodăria colectivă nu vine însă decât atunci când are nevoe să repare ceva la atelierul de fierărie al colectivului. Lipsa acestei colaborări s'a resimțit în munca gospodăriei agricole colective din Sălciile Prahova. Fruntași în toate muncile de primăvară, colectiviștii au rămas în urmă numai cu însămânțările la grădina de zarzavat de 15 ha. pe care o au, fiindcă nu știu cum s'o lucreze. Iar tov. inginer Constantin Nicolae, care este specialist tocmai în grădinărie a așteptat chemări insistente pentru a se deplasa la gospodărie.

Dacă însă gospodăriile agricole colective au multe de învățat dela gospodăriile agricole de Stat care pot și trebue să le ajute, atât conducerile cât și tehnicienii gospodăriilor agricole de Stat trebue să țină seama că ajutorul pe care-l dau colectiviștilor trebue făcut tovărășește, cu grije și dragoste pentru aceia care unindu-și loturile de pământ pornesc cu încredere pe drumul unei alte vieți. Tehnicienii și directorii gospodăriilor agricole de Stat nu trebue să aibă față de colective atitudini de comandă sau de superioritate. Tinerele gospodării agricole colective trebuesc ajutate cu sfaturi și sprijinite în munca pe care ele încep să o ducă după noi metode agrotehnice și zootehnice, și nici decum sfidate sau ignorate.

Gospodăriile agricole de Stat, datorită posibilităților pe care le au, a tehnicienilor și a metodelor noi pe care le experimentează, trebue să fie o pildă pentru gospodăriile agricole colective și întreaga țărănime muncitoare. Aceasta prin calitatea muncii lor datorită întrebuințării mijloacelor mecanizate, prin felul în care-și cresc vitele după noile metode zootehnice, organizarea muncii pe brigăzi și echipe, întrecerile între acestea, etc. Dar nu numai atât. Gospodăriile agricole de Stat au datoria și de a populariza realizările lor, de a le face cunoscute tuturor țăranilor muncitori din comunele învecinate. Acestea fie organizând vizite ale țăranilor la gospodării, fie prin conferințe la căminul cultural sau prin gazetele cetățenești locale.

Acum, când campania de recoltare se apropie cu pași repezi, noi și importante sarcini stau înaintea gospodăriilor agricole de Stat în ceeace privește ajutorul pe care trebue să-l dea gospodăriilor agricole colective. Așa cum arată Hotărîrea Comitetului Central al Partidului Muncitoresc Român și a Consiliului de Miniștri al R.P.R. privind pregătirea și executarea la timp a strângerii recoltei și executarea planului de colectări pe anul 1950 atât gospodăriile de Stat cât și gospodăriile agricole colective trebue să fie fruntașe în muncile de pregătire a campaniei de recoltare și colectare, pentru a da exemplu gospodăriilor individuale.

Conducerile gospodăriilor agricole de Stat au sarcina de a executa un control riguros al felului în care decurg repararea și revizuirea mașinilor și uneltelor, de a se îngriji din timp de aprovizionarea cu combustibil și piese de schimb, de a-și organiza în așa fel munca încât să termine înainte de termen recoltarea și treierișul.

In cadrul acestei sarcini deosebit de importante gospodăriile agricole de Stat trebue să se preocupe îndeaproape și de problema colaborării și ajutorului pe care trebue să-l dea gospodăriilor agricole colective.

Acest ajutor îl pot da tehnicienii respectivi prin îndrumări privitoare la repararea mașinilor și uneltelor gospodăriilor agricole colective, prin împrumutul pieselor necesare sau prin ajutor în ceeace privește procurarea acestor piese. Deasemenea conducerile gospodăriilor agricole de Stat trebue să ajute tinerele gospodării agricole colective, în măsura posibilităților cu mașini și mijloace de transport necesare în campania de strângerea recoltei.

Tehnicienii dela gospodăriile agricole de Stat mai pot ajuta consiliile de conducere ale gospodăriilor agricole colective, dându-le îndrumări în ceeace privește alcătuirea de planuri concrete pentru buna desfășurare a campaniei de recoltare.

Strângând mereu legăturile dintre ele, reînoind și mărind relațiile de colaborare, gospodăriile agricole de Stat și gospodăriile agricole colective vor face un însemnat pas înainte pe drumul socializării agriculturii, în lupta pentru o recoltă îmbelșugată, pentru un trai mai bun, pentru pace.

Deschiderea celei de a 7-a sesiuni ordinare a Marii Adunări Naționale

Luni dimineață a avut loc ședința de deschidere a celei de a 7-a sesiuni ordinare a Marii Adunări Naționale.

Pe banca Prezidiului erau prezenți: prof. dr. C. I. Parhon, prof. P. Constantinescu Iași, Ion Niculi, Marin Florea Ionescu, Al. Moghioroș și ceilalți membri ai Prezidiului Marii Adunări Naționale.

Pe banca ministerială erau prezenți: dr. Petru Groza, tovarășii Gh. Gheorghiu-Dej, Ana Pauker, Vasile Luca, Teohari Georgescu, I. Chișinevschi, Chivu Stoica, L. Rădăceanu și alți membri ai Guvernului.

Membrii Prezidiului Marii Adunări Naționale și ai Guvernului au fost primiți cu puternice aplauze.

La ședința de deschidere au asistat și membri ai Corpului Diplomatic.

Deschizând sesiunea, prof. dr. C. I. Parhon, președintele Prezidiului Marii Adunări Naționale, a dat cuvântul tov. Marin Florea Ionescu, secretarul Prezidiului, care a citit decretul de convocare a Marii Adunări Naționale.

S'a trecut apoi la alegerea Biroului actualei sesiuni a Marii Adunări Naționale.

In aplauzele îndelungate ale deputaților, a fost ales în unanimitate președinte al Biroului Marii Adunări Naționale tov. general maior Constantin Doncea.

Ocupând fotoliul prezidențial, tov. general maior Constantin Doncea a mulțumit pentru încrederea ce i s'a arătat, promițând să conducă desbaterile astfel ca lucrările sesiunii să se desfășoare în cele mai bune condițiuni.

Au fost aleși apoi ca vice-președinți ai Biroului Marii Adunări Naționale, tov. deputați Mihai Mujic, Elena Tudorache și Iuhasz Ludovic; ca secretari: Dumitru Hagiu, Marinescu Bădică, Mihalca Eliza și Gheorghe Găină, iar ca chestori Gogioiu Mircea, Gall Martin, Szucs Margareta și Giurgea Elena.

Ședința a fost suspendată pentru zece minute.

La redeschiderea ședinței, în aplauzele entuziaste ale membrilor Marii Adunări Naționale, dr. Petru Groza, președintele Consiliului de Miniștri, a depus proectul de lege al Codului Muncii.

Marea Adunare Națională a aprobat extrema urgență cerută de președintele Consiliului de Miniștri.

Tov. Stelian Nițulescu, ministrul Justiției, a depus apoi proectul de lege pentru ratificarea unor decrete date de Prezidiul Marii Adunări Naționale în intervalul dintre cele două sesiuni.

Marea Adunare Națională a aprobat extrema urgență și pentru acest proect de lege.

S'a trecut apoi la alegerea Comisiilor pentru problemele sociale și juridice.

Proectul de lege al Codului Muncii a fost trimis în discuție Comisiei pentru problemele sociale, iar proectul de lege pentru ratificarea unor decrete date de Prezidiul Marii Adunări Naționale a fost trimis în discuție Comisiei juridice.

Ambele Comisii s'au întrunit imediat, luând în desbatere cele două proecte de legi.

Ședința de deschidere a celei de a 7-a sesiuni ordinare a Marii Adunări Naționale a luat sfârșit, anunțându-se viitoarea ședință pentru după amiază, la orele 17. (Agerpres).

In pag. 3-a
Expunerea tov. Gh. Apostol

Pentru interzicerea armei atomice ca armă de agresiune

Alți numeroși preoți și credincioși romano-catolici semnează Apelul dela Stockholm

Tot mai mulți preoți și credincioși romano-catolici semnează Apelul dela Stockholm alăturându-se astfel uriașului front al partizanilor păcii care cer interzicerea armei atomice, ca armă de agresiune și declararea drept criminal de război a guvernului care ar folosi primul această armă.

Totodată preoții și credincioșii romano-catolici se pronunță pentru stabilirea de relații normale între Statul nostru de democrație populară și biserica romano-catolică.

Credincioșii romano-catolici din Simeria au întocmit următoarea scrisoare:

„Hotărîrile luate în Conferința dela Târgu-Mureș, ne arată nouă credincioșilor catolici din Simeria calea justă pe care trebue s'o urmăm. Noi luptăm pentru pace și condamnăm pe ațâțătorii la un nou război, care vor să folosească arma atomică, ca armă de agresiune.

Această scrisoare este semnată de:

Legényi Janosné, Legényi Zoltan, Kovacs Lajosné, Brigyik Ede și soția, Varga Albertné, Liszhing Gyorgyne, Teamfejer Miklos și soția, Valbel Gustavne, Valber Arturne, Mohila Paula, Veres Danielne, Kecsedine, Varga Istvanne, Lez Jossefne, Kotaine Demeter Peterne, Potyio Sandorne, Hegedus Laszlone, Bera Gyorgyne, Michel Ede și soția, Kopandi Josefne, Navratin Jozsef, Herman Janos, Preczinger Bela, Grunberger Karoly și soția, Torok Gaborne Torok Jozsef, Rech Lajos, Zsuszka Karoly și soția, Stempel Matyas, Vișinescu Maria, Lupaș Irina și Petre, Vlad Ilona, Rech Alfred, Andel I. Zheza, Andel Ghezane, Kerekeș Ilus, Th. Noeke, Giurgiu Agnes, Filim Roza.

Milioane de semnături la Apelul Comitetului Permanent al Congresului Mondial al Partizanilor Păcii

In județul Bihor Apelul a fost semnat de 322.421 cetățeni dintre care 59.280 la Oradea Mare.

104.373 cetățeni ai județului Tutova au semnat Apelul.

In județul Ciuc, Apelul a fost semnat de 89.328 cetățeni.

In județul Turda, Apelul a fost semnat de 127.420 cetățeni.

In județul Vâlcea Apelul a fost semnat de 148.957 cetățeni, dintre care 12.457 la Râmnicu Vâlcea.

In județul Dâmbovița Apelul a fost semnat de 220.977 cetățeni, dintre care 15.373 la Târgoviște.

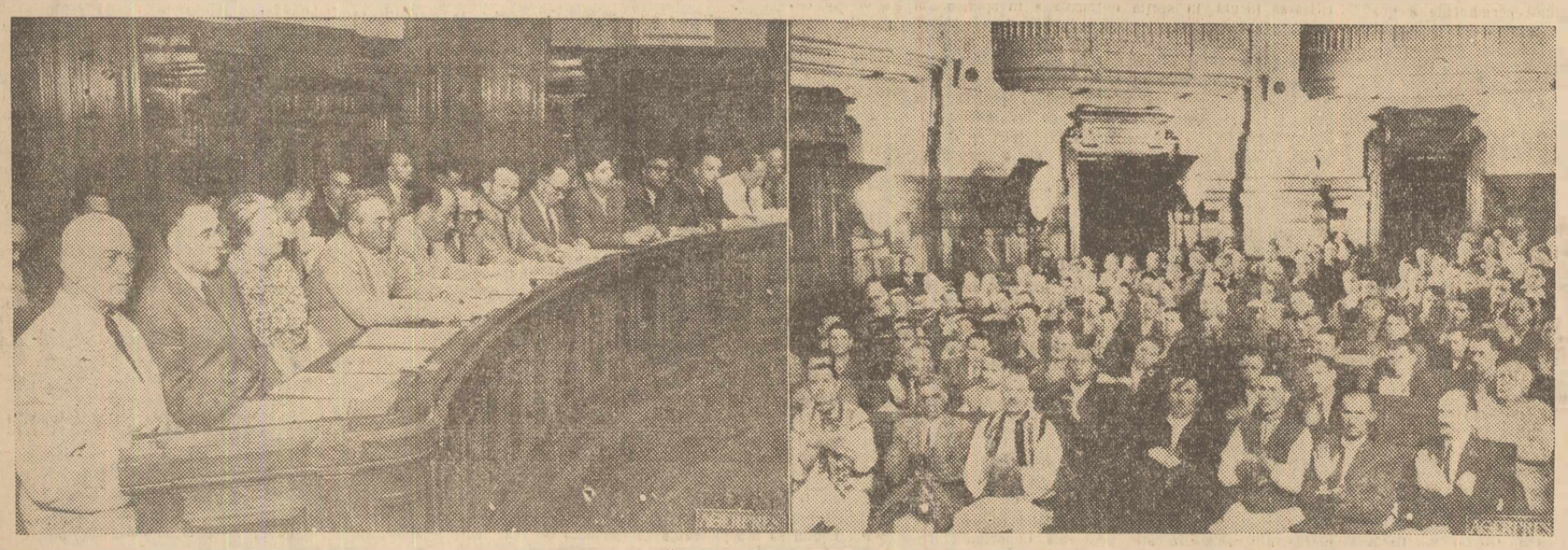

Deschiderea celei de a șaptea sesiuni ordinare a Marii Adunări Naționale a R.P.R.

1) Membrii Guvernului în timpul discuției generale asupra proectului de lege al Codului Muncii; 2) Un aspect din sală.

Pentru o recoltă îmbelșugată

În toată țara se intensifică pregătirea în vederea campaniei de recoltare

CARACAL.— La cele 209 ateliere din județul Romanați, repararea uneltelor și mașinilor agricole în vederea muncilor de recoltare, se desfășoară cu intensitate. Comisiunile formate la fiecare plasă și comună după ce au verificat starea mașinilor la fiecare țăran muncitor și au constatat reparațiile ce trebue făcute, le-a programat la atelierele existente în fiecare comună. Deasemeni s'au luat din timp măsuri pentru procurarea pieselor și materialelor necesare reparării prin cooperativă.

Astfel au fost reparate până la 23 Mai, 903 secerători simple, 224 secerători-legători, 157 tractoare, 174 locomobile și 309 batoze.

E. Popescu
corespondent

Și în județul Bihor repararea mașinilor necesare secerișului și treierișului se desfășoară cu avânt. La cele 190 ateliere de reparat unelte și mașini agricole, au fost revizuite și reparate 70% din batozele existente, iar tractoarele au fost reparate complect. In prezent se mai fac diferite reparații la motoare și locomobile ce vor fi folosite în campania de recoltare.

In fruntea acestei acțiuni este plasa Ialița, care la data de 19 Mai a realizat în întregime planul de reparații.

I. Lenghel
corespondent

Pentru a îndeplini cu cinste sarcinile din Planul de Stat în sectorul agricol, Comitetul Provizoriu al plășii Bâra-Dolj a luat din vreme măsurile necesare pentru strângerea recoltei.

In acest scop comisiile pentru organizarea treierișului au organizat din timp repararea uneltelor și a mașinilor agricole. Astfel au fost reparate până acum câteva zile 66 batoze cu locomobile, 2 tractoare și 103 trioare.

C. FOJICA
coresp. voluntar

Au terminat prășitul culturilor

Muncind cu elan membrii gospodăriei agricole colective „Steagul Roșu" din comuna Ursa-Romanați, au terminat campania însămânțărilor la vreme și în bune condițiuni.

Membrii colectiviști au început apoi cu forțe noi îngrijirea culturilor, reușind să termine de prășit întreaga suprafață însămânțată cu floarea soarelui și porumb. In fruntea întrecerilor socialiste s'a situat tot timpul echipa I din brigada II-a condusă de colectivistul Marin Stoichiță.

Și la gospodăria agricolă colectivă „Răsăritul zorilor" din comuna Tălpigi, județul Tecuci, muncile de îngrijire a culturilor s'au desfășurat într'un ritm viu. Membrii colectiviști antrenați în întreceri socialiste pe brigăzi și echipe, au terminat încă pe ziua de 20 Mai prășitul tuturor culturilor.

AL. PARASCHIV
coresp. voluntar

Țărănimea din jud. Tecuci muncește cu însuflețire pentru obținerea unei recolte bogate

TECUCI, 29. (Agerpres). — Țărănimea muncitoare din județul Tecuci muncește cu tot mai multă însuflețire pentru obținerea unei recolte bogate.

Până în seara zilei de 24 Mai, au fost plivite 34.468 ha. în sectorul particular, 1.199 ha. la gospodăriile agricole de Stat și 196 ha. la gospodăriile agricole colective.

1215 țărani săraci și mijlocași din județul Bihor au încheiat contracte cu S. M. T. Săcueni-Bihor

Odată cu munca de reparații a mașinilor agricole în vederea recoltării, mecanicii și tractoriștii dela SMT Săcueni-Bihor, au început încheerea de noi contracte cu țăranii muncitori din comunele apropiate, în vederea îndeplinirii muncilor din campania de vară cu mașinile și tractoarele Stațiunii.

Până în prezent s'au format 18 întovărășiri cu 1215 țărani săraci și mijlocași care au încheiat contracte pentru lucrările din campania muncilor de vară pe o suprafață de 1145 hectare.

Gospodăriile agricole de Stat din județul Dorohoi pregătesc uneltele și mașinile agricole

DOROHOI. — Repararea mașinilor pentru campania de vară continuă cu intensitate la gospodăriile agricole de Stat din jud. Dorohoi.

In fruntea campaniei de reparare a mașinilor, care se efectuează în atelierele proprii ale gospodăriilor, se află gospodăria agricolă de Stat Mileanca.

Azi se deschide Expoziția Anuală de Artă a R. P. R.

Azi se deschide în pavilionul din Bd. General Magheru Nr. 21, Expoziția Anuală de Artă a RPR.

Expoziția cuprinde lucrări noui ale artiștilor noștri plastici, dintre care multe au fost apreciate în cadrul expoziției de artă românească dela Moscova. Dintre acestea putem cita operele sculptorilor Boris Caragea, Baraschi, Lelia Zuaf, Csorvassy, M. Schulman și alții, precum și ale pictorilor Adina Paula Moscu, Bordy Andrei, Beca Rind, Szöny, Șaru Miclossy și alții.

Deasemenea o serie de artiști tineri expun creații valoroase.

Pentru prima dată, Expoziția Anuală de Artă cuprinde pe lângă opere de pictură și sculptură, gravură, ceramică, caricaturi, afișe, etc.

In special se remarcă un important număr de sculpturi, dela plastica mică și până la opere monumentale.

Caracteristică în actuala Expoziție este exprimarea puternică a tipului omului nou, constructor al socialismului la oraș și sate: portrete și busturi ale muncitorilor evidențiați, ale artiștilor și scriitorilor, formarea primelor Gospodării Agricole Colective, etc.

Expoziția marchează un pas serios înainte în redarea temelor legate de lupta pentru construirea socialismului, conținutul socialist al creațiilor plastice îmbinându-se cu o formă realistă puternică.

Totodată, prin opere special dedicate luptei pentru pace, ca și prin înfățișarea muncii avântate a întregului popor muncitor, pentru construirea socialismului, pentru întărirea Patriei, Expoziția Anuală de Artă reprezintă o prețioasă contribuție a artiștilor noștri plastici în lupta pentru apărarea păcii. (Agerpres).

CULTURĂ FIZICĂ ŞI SPORT

O minunată manifestaţie sportivă:

Primul campionat şcolar al R. P. R.

Primul campionat şcolar al Republicii Populare Române s'a desfăşurat Sâmbătă şi Duminică pe Stadionul Republicii din Capitală, în prezenţa a peste 20.000 de spectatori, în marea lor majoritate elevi ai şcolilor din Bucureşti. A fost o frumoasă manifestare a dragostei de sport a tineretului nostru şcolar.

Concursurile au prilejuit întreceri foarte frumoase, iar multe dintre rezultatele obţinute sunt din cele mai promiţătoare. Astfel, elevul clujan Marx Lothar s'a relevat ca o mare speranţă a sprintului nostru, realizând 10,8 secunde pe 100 metri plat. Eleva Zăvedescu din Timişoara a sărit în lungime 4,90 m., iar Claudia Ruse din Bucureşti a alergat 100 metri plat în 12,9 secunde, timp care constituie un nou record naţional de junioare. Mai se cuvin subliniate performanţele obţinute de Aurel Raica din Timişoara (6,39 metri la săritura în lungime), Bociort Letiţia-Timişoara (1,25,7 secunde pe 500 metri plat).

În cadrul campionatului şcolar mai mulţi elevi au făcut primele încercări de realizare a normelor complexului sportiv de Stat G.M.A. Şase elevi dela şcoala de organizatori sportivi au parcurs 100 metri obstacole cu deosebit succes.

Concursul de volley a fost câştigat de Liceul de băeţi Iaşi şi la fete de Centrul şcolar 5—7—8 Bucureşti. La gimnastică, primul s'a clasat Liceul de băeţi nr. 3 Bucureşti, iar la fete, Liceul Maghiar de fete din Cluj. Competiţia de basket a revenit echipei Bucureştilor la băeţi şi echipei Timişoarei, la fete.

Asupra deosebitei semnificaţii şi asupra excelenţelor rezultate ale primului campionat şcolar al R.P.R. vom reveni în numerile noastre viitoare.

Campionatul Diviziei A. s'a reluat cu mai multă intensitate

După o întrerupere de mai bine de o lună, campionatul Diviziei Naţionale A de football a fost reluat Duminică cu şi mai multă intensitate. Rezultatele înregistrate în cea de a 7-a etapă au fost de natură să strângă şi mai mult clasamentul. Marele beneficiar al etapei, sub raportul clasamentului, este Casa Centrală a Armatei, care s'a apropiat la un punct de leader. Progresul I. C. O. Matchurile au fost în general viu disputate, dar pe alocuri s'au înregistrat unele incidente neîngăduite, cum a fost bunăoară la Timişoara, unde Nicolaevici şi Chioreanu şi-au lovit în mod intenţionat adversarii. Deasemeni, la Ploeşti, Paraschiva a avut o atitudine nesportivă.

În Capitală, în faţa unui număr restrâns de spectatori, Locomotiva a învins Metalul Reşiţa, după un joc, în care adversarii au fost de forţe egale. Superioară în prima parte a jocului, Locomotiva Bucureşti a slăbit alura şi a îngăduit adversarului să revină puternic şi să egaleze dela 3—1 la 3—3. În ultimele minute, feroviarii au avut o acţiune puternică, pe care a concretizat-o Andrei Răduescu, şi şi-au asigurat victoria la limită.

Etapa viitoare, care se va desfăşura la 4 Iunie, este deosebit de importantă pentru configuraţia clasamentului, ea cuprinzând câteva jocuri-cheie: C. C. A. — Locomotiva Bucureşti, Progresul I. C. O. — Partizanul Bucureşti, şi Flamura Roşie — C. S. U. T.

Rezultatele etapei a 7-a

Locomotiva B. — Metalul Reşiţa 4—3 (3-0)
Partizanul B. — Partizanul Petroşani 5—2 (4—1).
Dinamo — C. S. U. T. 3—2 (2—1).
C. C. A. — Locomotiva Sibiu 3—0 (0—0).
Locomotiva Tg. Mureş — Progresul ICO 0—0.
Flamura Roşie — Locomotiva Timişoara 0—0.

Clasamentul

1. Prog. I. C. O.	7	5	1	1	11: 6	11
2. C. C. A.	7	4	2	1	15: 8	10
3. Fl. Roşie	7	4	1	2	10: 6	9
4. Locom. Buc.	7	3	3	1	13:10	9
5. Partizanul Buc.	7	3	2	2	15:14	8
6. Loc. Tg. Mureş	7	2	3	2	10: 9	7
7. Dinamo	7	3	1	3	16:16	7
8. C. S. U. T.	7	2	3	2	7: 7	7
9. Locom. Tim.	7	2	1	4	13:11	5
10. Metalul Reşiţa	7	1	2	4	12:18	4
11. Locom. Sibiu	7	0	4	3	6:13	4
12. Partizanul Petr.	7	1	1	5	12:22	3

Etapa 8-a (4 Iunie)

BUCUREŞTI: Dinamo — Locom. Tg. Mureş.
BUCUREŞTI: C. C. A. — Locom. Buc.
ORADEA: Progresul — Partizanul Buc.
REŞIŢA: Metalul—Partizanul Petroşani.
TIMIŞOARA: Locomotiva — Loc. Sibiu.
ARAD: Flamura Roşie — C. S. U. T.

Tâlmaciu a doborât recordul naţional pe distanţa de 3000 m. plat

În cadrul unui concurs atletic care s'a desfăşurat Duminică pe Stadionul Tineretului, s'au obţinut o seamă de rezultate excepţionale, care demonstrează progresul continuu al atletismului nostru.

Alergând pe distanţa de 3000 metri plat, campionul mondial universitar Dumitru Tâlmaciu (CCA) a reuşit timpul de 8,41,6 cu 5 secunde superior vechiului record naţional. Dinamovistul Steriade Gh. a egalat recordul naţional pe 200 m. garduri, cu timpul de 25,9 s. În afară de concurs, recordmanul naţional Mihail Raica a aruncat greutatea la 15,43 m. (record naţional egalat). Deasemeni merită subliniată performanţa excelentă reuşită la aruncarea suliţei de către locotenentul Zamfir: 57,07 m. În sfârşit, dinamovistul Wiesenmayer a sărit 6,80 m. la lungime.

A ŞASEA EDIŢIE A «CUPEI VICTORIEI» LA CICLISM A REVENIT LUI C. ŞANDRU ŞI CASEI CENTRALE A ARMATEI

Cursa ciclistă pentru „Cupa Victoriei" a fost câştigată anul acesta de C. Şandru. Pe echipe, victoria a revenit Casei Centrale a Armatei. Prin această victorie, obţinută într'o cursă ciclistă de o amploare atât de mare, C. Şandru s'a consacrat definitiv ca unul din cei mai buni ciclişti ai noştri. Succesul lui este cu atât mai mare cu cât a fost o cursă dură, cu etape grele, cum a fost acela Braşov-Odorhei-Braşov. Şandru a contribuit şi la victoria echipei sale, echipa Casei Centrale a Armatei, al cărei componenţi s'au comportat foarte bine şi au dovedit o condiţie fizică excelentă.

Rezultate tehnice: individual: 1. C. Şandru, 27.22.29, 2. Norhadian 27.30.44, 3. N. Chicomban, 28.00.36. Pe echipe: 1. CCA I 82.55.13, 2. Flamura Roşie 84.22.24. 3. Partizanul 85.07.09.

Performanţe strălucite ale sportivilor sovietici la marile concursuri dela Berlin

BERLIN, 29 (Agerpres). — TASS transmite: În prima zi a concursurilor de atletism desfăşurate la Berlin, pe stadionul Walter Ulbricht, în cadrul marilor serbări sportive organizate cu prilejul Congresului tineretului democrat german, sportivii sovietici au obţinut o serie de rezultate strălucite.

Zecile de mii de spectatori au răsplătit cu vii aplauze pe Alexandra Ciudina, care a realizat la săritura în lungime o performanţă de 5,95 m. Acest rezultat depăşeşte cu 3 cm. recordul unional pe care excelenţa sportivă sovietică l-a stabilit cu curând la Moscova.

Tot Alexandra Ciudina a ocupat primul loc şi la săritura în înălţime, cu o performanţă de 1,66 m.

La 100 m. plat, sportivele Secenova şi Duhovici, câştigătoarele probei, au înregistrat acelaşi timp 12"3/10.

La probele de viteză 100 şi 200 m. plat, victoria a revenit sprinterului sovietic Suharev, cu timpul de 10"6/10 şi respectiv 21"9/10.

O probă foarte disputată a fost cea de 400 m. plat, care a fost câştigată de atletul Comarov (U.R.S.S.) cu timpul 49"8/10. Pe locul doi s'a clasat Lituev (U.R.S.S.) cu 49"9/10, iar pe locul al treilea Mach (R. Polonă) cu 50".

O altă performanţă remarcabilă a obţinut cunoscuta atletă sovietică Smirniţkaia, care a ocupat primul loc la aruncarea suliţei, cu 49,07 m.

În cadrul concursurilor de înnot desfăşurate în bazinul Stadţbad din Berlin, înnotătorul sovietic Uşacov a câştigat proba de 100 m. fluture cu timpul de 1'9"5/10.

Ştirile şi comentariile zilei

Campionatul naţional de handball

■ IN CADRUL celei de a 6-a etape a diviziei naţionale de handball s'au înregistrat următoarele rezultate: Locomotiva Sighişoara — Dinamo Braşov 3—2 (2—2); Partizanul Ploeşti — Flamura Roşie Mediaş 3—3 (1—1); Metalul Sibiu — Flamura Roşie, Cisnădie 12—2 (6—1); CSU Timişoara — Dinamo Bucureşti 2—1 (1—0); Casa Centrală a Armatei — Metalul Reşiţa 10—2 (5—1), Spartac Odorhei — Spartac Braşov 3—3 (1—2).

✶

Două noi recorduri naţionale de înnot

■ DUMINICA s'a deschis în Capitală sezonul oficial de nataţie, printr'un concurs de antrenament la strandul Obor. În cadrul acestui concurs s'au doborît două recorduri naţionale. Echipa de ştafetă a CCA (Cârnu, Uleu, Marmel, Hospodar) a stabilit un nou record naţional la 4x50 m. liber seniori, realizând timpul de 2 minute. Tot echipa de ştafetă a CCA (Precup, Ganga, Patrichi, Munteanu) a stabilit cel de al doilea record naţional la 4x200 m. brasse seniori, în 13'24".

★

Surprize în campionatul de rugby

■ IN CADRUL campionatului judeţean de rugby s'au înregistrat Duminică rezultate surpriză: Dinamo a învins Locomotiva cu 8—0, iar Pandurul a dispus de Electrica cu 15—8. Singurul rezultat normal a fost acela din matchul CCA — Constructorul, câştigat de primii cu 20—0. În clasament, primul loc îl ocupă echipa Casei Centrale a Armatei, urmată la un punct de Locomotiva şi Dinamo.

★

Cupa R.P.R. la football

■ IN CADRUL Cupei R.P.R. la football, s'au înregistrat rezultatele: Banca de Stat-Dinamo II, 3—1; Armata Cluj—Locomotiva Oradea, 2—0; Metalul Baia Mare — Metalul Satu Mare, 2—0; CSU Iaşi — Flamura Roşie Bacău, 6—1; Metalul Bucureşti — Partizanul Moreni 4—2; Metalul Sibiu — Metalul Câmpia Turzii 3—1; ASA Someşeni — Locomotiva Satu Mare 2—1; CSU Cluj — Locomotiva Cluj, 3—1; Locomotiva Turnu Severin — Partizanul Lupeni, 2—1; Metalul Făgăraş — Partizanul Mediaş 3—1; Mecano-naval Brăila — Locomotiva Galaţi, 2—1; Flamura Roşie Sf. Gheorghe — Dinamo Braşov 0—4.

✶

■ TR. SEVERIN 29 (Agerpres). — Jucând amical în localitate, echipa bucureşteană Dinamo a dispus de Locomotiva Tr. Severin cu 1—0 (0—0).

Unicul punct al partidei a fost înscris în minutul 85 de Titi Popescu.

✶

● In EDITURA CULTURA FIZICA ŞI SPORT vor apare în curând următoarele lucrări: 1. Football Regulament comentat şi adnotat; 2. Elementele Jocului de şah; 3. Cultura fizică de Creacico.

RECENZIE

MAURICE THOREZ — „UN FIU AL POPORULUI"

„Editura de Stat"

Cu prilejul aniversării a 50 de ani dela naşterea lui Maurice Thorez, secretar general al Partidului Comunist Francez, a apărut în Editura de Stat, traducerea cărţii acestuia „Un fiu al poporului".

Scrisă de unul din cei mai buni luptători ridicaţi din rândurile muncitorimii din Franţa, de un adevărat fiu al poporului, cartea lui Maurice Thorez închide în paginile ei, epopeea măreaţă a Partidului Împuşcaţilor, lupta fără de preget a comuniştilor francezi, pentru patria lor dragă, pentru cauza clasei muncitoare din întreaga lume.

Maurice Thorez şi-a îndreptat cu hotărîre paşii pe drumul greu al apărării intereselor celor mulţi, pe drumul luptei pentru un trai mai bun al oamenilor muncii, din Franţa.

„Fiu şi nepot de mineri— îşi începe Thorez cartea sa — oricât de departe mă duc înapoi amintirile, dau de aceiaşi viaţă aspră a muncitorului: necazuri multe şi bucurii puţine".

Viaţa grea de muncitor pe care el însuşi a dus-o, contactul cu izvorul luminos al învăţăturii marxist-leniniste şi al revoluţiei bolşevice, experienţa de zi cu zi a luptei clasei muncitoare împotriva exploatatorilor, au călit pe luptătorul Maurice Thorez, au făcut din el un conducător încercat al Partidului Comunist Francez, al Partidului care arată muncitorilor din Franţa calea pe care o au de urmat.

„Un fiu al poporului" este un document preţios al creşterii continue a conştiinţei revoluţionare a clasei muncitoare în Franţa dela primul război mondial şi până în zilele noastre, a maturizării ei politice, a dragostei neţărmurite pe care poporul muncitor al Franţei, o poartă Patriei Socialismului, Uniunea Sovietică. Evenimente istorice deosebit de importante s'au succedat cu repeziciune în anii de după primul război mondial, evenimente care aveau să lase urme adânci în Franţa.

În timp ce în Uniunea Sovietică se înfăptuia o lume nouă pe ruinele intervenţiei celor 14 state, în timp ce oamenii sovietici porniseră să ridice edificiul măreţ al socialismului, în Franţa «învingătoare», profitorii de război deveneau «profitorii de pace».

Un pumn de exploatatori care se îmbogăţiseră de pe urma războiului îşi continuau politica de jaf şi trădare a intereselor poporului. În fruntea maselor muncitoare se ridică însă Partidul Comunist, partidul de avangardă, care punând în practică învăţătura marxist-leninistă, apără de pe barricadele cele mai înaintate interesele poporului muncitor.

Spasmele crizei generale a capitalismului, sguduiau din temelii edificiul şubred al oârânduirii burgheze. Marea criză din 1929 care s'a abătut asupra lumii capitaliste, aducea foamea, mizeria, şomajul şi în Franţa.

Calea spre fascism, calea spre război, iată ce a ales burghezia din ţările capitaliste.

„Situaţia apărea limpede: — scrie Maurice Thorez — pe deoparte agravarea crizei mondiale, împingând statele capitaliste într'o luptă necruţătoare unele împotriva altora; pe de altă parte, pe plan intern, aservirea clasei muncitoare, instaurarea teroarei, pentru a întări spatele viitoarelor fronturi".

Dar împotriva fascismului, împotriva bandelor înarmate a cruciţilor de foc, a regaliştilor, a tineretului naţionalist, se ridică masele muncitoare, conduse de Partidul Comunist.

Cu o limpezime şi preciziune pe care numai analiza marxist-leninistă a evenimentelor o poate da, cartea lui Maurice Thorez fixează momentele principale ale luptei Partidului Comunist Francez. Unitatea oamenilor muncii, iată stăvilarul de netrecut pe care Partidul îl opunea fascismului.

„Victoria electorală a Frontului Popular — scrie Thorez — deslănţuise o puternică mişcare a oamenilor muncii conştienţi de forţa lor. Pretutindeni erau formulate aceleaşi revendicări: revizuirea şi mărirea salariilor drepturi sindicale, delegaţi de ateliere, contracte colective, săptămâna de 40 ore, concedii plătite".

Dar conducătorii socialişti în frunte cu Blum, se dovedesc a fi trădători ai intereselor clasei muncitoare. Ei nu-şi ţin promisiunile, ei fac jocul fasciştilor şi proclamă ruşinoasa „neintervenţie" din Spania deschizând astfel drum larg, hoardelor lui Hitler, spre plaiurile Franţei. Deşi Hitler în „Mein Kampf", accentua clar necesitatea nimicirii Franţei, burghezia franceză sprijină cu îndârjire politica celui de al III-lea Reich.

Ea îşi dă mâna cu burghezia Angliei şi lasă Europa pradă uşoară lui Hitler la Muenchen. „Prăbuşirea morală a burgheziei franceze s'a tradus printr'o oboseală, o paralizare şi o spaimă tot mai mare. Burghezia nu se gândeşte decât la interesele ei de clasă, la profiturile ei ameninţate" — scrie Thorez.

Iată dar ce a determinat defetismul în Franţa, în timpul agresiunii naziste, iată ce a deschis drumul spre politica trădătoare a Vichy-ului.

În aceste ceasuri deosebit de grele pentru Franţa, doar Partidul Comunist asvârlit în ilegalitate, este farul luminos care călăuzeşte masele, care înflăcărează şi conduce efectiv mişcarea de rezistenţă.

„Chiar pe pământul patriei — scrie Thorez — în timp ce totul — instituţii şi partide — se afundă în confuzie şi zăpăceală, sau şi mai rău în laşitate şi trădare, singur Partidul nostru Comunist, condus de interesele superioare ale Franţei şi ale poporului ei, pornise de îndată pe singura cale care avea să aducă la eliberarea ţării".

Singur Partidul Comunist este şi astăzi acela care apără interesele Franţei, interesele poporului muncitor francez împotriva înfeudării patriei către imperialiştii americani, împotriva politicii războinice a Wall Streetului şi a sateliţilor săi din guvernul dela Paris.

„Poporul Franţei nu va lupta niciodată împotriva Uniunii Sovietice" — a declarat Maurice Thorez în numele Biroului Politic al Partidului Comunist Francez.

Şi aceasta nu este numai lozinca Partidului, e a Franţei însăşi, a maselor muncitoare conduse de Partid, a întregului popor francez care luptă pentru pace şi libertate şi care face zid de neînvins în jurul Partidului.

„Poporul — scrie Maurice Thorez — căruia noi i-am spus întotdeauna adevărul ne-a văzut la lucru. El ne-a judecat după faptele noastre şi ne acordă încrederea lui. Astăzi, Partidul nostru numără 900.000 membri şi totalizează aproape 6.000.000 de voturi".

Cartea lui Maurice Thorez este o oglindă fidelă a activităţii rodnice şi a rolului conducător pe care-l are Partidul Comunist Francez în lupta oamenilor muncii din Franţa pentru un trai mai bun, pentru pace, pentru întărirea lagărului păcii şi democraţiei în frunte cu Uniunea Sovietică şi Marele Stalin. Din ea reese în mod deosebit de clar faptul că Partidul aflat în fruntea acestei lupte a ştiut să îmbine revendicările economice cu lupta politică, a ştiut să aplice învăţătura Marelui Stalin.

D. Frimu

ORARIUL EMISIUNILOR IN LIMBA ROMÂNĂ ALE POSTULUI DE RADIO MOSCOVA PENTRU SEZONUL DE VARĂ

Postul de radio Moscova anunţă următorul orar al emisiunilor în limba română, pentru sezonul de vară al anului 1950:

Dela orele 12,30 la 12,45, postul de radio Moscova emite pe lungimile de undă de 19,48 metri, 19,53, 19,72 şi 25,23 metri.

In zilele de Luni şi Joi, această emisiune durează până la orele 13.

Dela orele 18 până la 18,30, postul emite pe următoarele lungimi de undă: 19,48 metri, 25,26, 30,74; 30,90 şi 31,65 metri.

Dela orele 19 la 19,30, postul de radio Moscova emite în limba română pe lungimile de 19,48 şi 25,26 metri, iar dela orele 20,30 la 21, pe lungimile de 19,48, 25,26, 30,90 şi 320,90 metri.

In zilele de Joi şi Duminică, postul de radio Moscova transmite un concert între orele 22,30 şi 22,59, pe lungimile de 19,48 şi 25,26 metri.

Să învăţăm din experienţa Sovietelor

Secţiile de organizare şi instructaj contribuie la obţinerea de noi succese în munca Sovietelor

de N. RONJIN

directorul secţiei de organizare şi instructaj a comitetului executiv al Sovietului regional al deputaţilor celor ce muncesc din Kaliningrad

Publicăm un material care arată rolul deosebit pe care îl au secţiile de organizare şi instructaj în activitatea comitetelor executive ale sovietelor de deputaţi ai celor ce muncesc.

Pe lângă Comitetele Provizorii judeţene au fost numiţi instructori care se ocupă de munca organizatorică a Comitetelor Provizorii de plăşi şi comune.

Din materialul publicat, tovarăşii instructori pot trage o serie de învăţăminte preţioase care să-i ajute în activitatea ce o desfăşoară.

Secţiile de organizare şi instructaj ocupă un loc important în aparatul comitetelor executive ale sovietelor de deputaţi ai celor ce muncesc. Sarcinile ce le revin sunt variate şi de răspundere. Ele organizează munca de massă, instruesc personalul sovietelor subordonate, ajută pe deputaţi şi comisiunile permanente în pregătirea problemelor care urmează să fie supuse comitetului executiv şi sesiunilor sovietelor locale.

Comitetele executive controlează cu ajutorul secţiilor de organizare şi instructaj activitatea comitetelor executive subordonate ale sovietelor locale, şi a secţiilor, urmăresc cu atenţie munca acestora şi le dau ajutorul necesar. Secţiile de organizare şi instructaj trebue să cunoască în mod amănunţit gospodăria variată şi complectă pe care o conduc sovietele, trebue să prevină din timp lipsurile şi greşelile care pot interveni în muncă. Rolul secţiilor de organizare şi instructaj e deosebit de însemnat în ceeace priveşte îmbunătăţirea întregei activităţi a sovietelor, în ridicarea nivelului de muncă a aparatului din soviete.

Felul cum e organizată munca în comitetul executiv însăşi are o mare însemnătate. Din exemplul său învaţă şi personalul sovietelor subordonate. In comitetul executiv din Kaliningrad — de exemplu — nu e şedinţă la care membrii secţiei de organizare şi instructaj să nu fi participat la desbaterea chestiunilor şi a proectelor de rezoluţie, în care să nu fi făcut propuneri şi amendamente. O şedinţă în care urmează să fie desbătute proecte de rezoluţie e precedată deobicei de studierea materialului corespunzător şi a proceselor verbale ale şedinţelor comitetelor executive ale sovietelor raionale şi orăşeneşti. Aceasta ajută comitetelor executive să ia hotăriri juste, să găsească cele mai potrivite căi pentru înlăturarea lipsurilor.

Nu de mult comitetul executiv al sovietului regional a desbătut darea de seamă pe care a făcut-o preşedintele comitetului executiv al sovietului raional din Laduşchin, tov. Scurina, despre transportarea îngrăşămintelor pe ogoare. Motivele care au determinat ivirea unor lipsuri în această muncă au apărut clar tuturor celor prezenţi atunci când instructorul şef tov. Basenco a arătat că instructorii raionali nu cunosc îndeajuns care e adevărata stare de lucruri la faţa locului iar comitetul executiv al sovietului raional n'a desbătut niciodată această chestiune.

Legătura vie dintre deputaţii sovietului regional şi comisiile permanente constitue baza activităţii secţiei noastre de organizare şi instructaj. Pregătindu-se pentru cea de a 7-a esiune a sovietului regional, membrii secţiei s'au întâlnit cu deputaţii şi au stat cu ei de vorbă cu privire la chestiunile incluse în ordinea de zi a sesiunii. Sesiunea s'a desfăşurat în mod organizat. Cuvântările bine documentate ale numeroşilor deputaţi au dus la un viu schimb de păreri şi au contribuit la desvăluirea unor lipsuri în munca organizatorică de massă a sovietelor locale.

Examinând observaţiile şi propunerile făcute de deputaţi în cursul sesiunii, secţia de organizare şi instructaj a schiţat o serie de măsuri menite să ducă la înlăturarea lipsurilor.

In cursul pregătirilor pentru cea de a 8-a sesiune a Sovietului regional, colectivul secţiei de instructaj şi organizare a făcut comisiunii permanente a gospodăriei comunale numeroase sugestii menite să ajute comisiunea în descoperirea cauzelor care au dus la o serie de lipsuri în munca comisiunii. Deasemenea colectivul a ajutat comisiunea în elaborarea concluziilor şi propunerilor.

Secţia de organizare şi instructaj joacă un rol de seamă în organizarea întrunirilor la care deputaţii sovietului regional fac dări de seamă în faţa alegătorilor. Procesele verbale ale acestor întruniri precum şi instrucţiunile date deputaţilor de către alegători au fost adunate de secţia de organizare şi instructaj, studiate şi generalizate.

Intrunirile în cadrul cărora au fost prezentate dările de seamă au fost pretutindeni bine organizate şi populaţia a participat activ şi în mare număr la discutarea rapoartelor. In această direcţie alegătorii îl critică pe conducătorii regionali pentru că aceştia n'au organizat bine mişcarea culturală. In urma propunerii secţiei de organizare şi instructaj, comitetul executiv a adoptat o rezoluţie prin care i-a obligat pe conducătorii menţionaţi să pună sugestiile şi propunerile alegătorilor la baza muncii lor şi să controleze în mod sistematic felul în care ele sunt puse în aplicare. Multe din aceste sugestii şi propuneri au fost realizate. Astfel în sate au fost deschise şcoli suplimentare, instituţii medicale şi culturale, în oraşul regional a fost lărgită reţeaua de tramvae şi autobuze, s'a reconstruit gara.

Prin secţia de organizare şi instructaj, comitetul executiv al sovietului regional e în curent cu activitatea organelor şi direcţiilor sale, luptă pentru întărirea disciplinei de stat şi de muncă, ridică nivelul de responsabilitate a diferiţilor tovarăşi din aparatul de Stat pentru îndeplinirea sarcinilor ce le revin. Verificarea făcută în secţia regională a învăţământului public a arătat că acolo nivelul activităţii culturale e scăzut şi că există cazuri când nu se pot da de urma cererilor prezentate cancelariei de oamenii muncii.

Secţia de instructaj şi organizare a raportat sesiunii sovietului regional despre toate lipsurile. In urma verificării colectivului secţia de învăţământ public a adoptat o atitudine mai atentă faţă de declaraţiile şi cererile oamenilor muncii şi a organizat mai bine lucrările de cancelarie.

Secţia de organizare şi instructaj luptă împotriva birocratismului, împotriva atitudinei formale faţă de declaraţiile şi cererile oamenilor muncii. Secţia aduce comitetului executiv al sovietului regional spre examinare o serie de propuneri practice. Aşa de exemplu s'a constatat că tovarăşii din conducerea secţiei comerciale regionale nu examinează îndeajuns cererile oamenilor muncii. Ei sunt copleşiţi de avalanşa de hârtii. Numărul circularelor, dispoziţiilor şi adreselor intrate şi expediate anul trecut a depăşit totalul de 9 mii. Comitetul executiv al sovietului regional, examinând propunerile făcute de secţia de organizare şi instructaj, a apreciat acest fapt ca fiind un birocratism evident.

Indrumând activitatea secţiei de organizare şi instructaj pe linia punerii ordinei cuvenite în propria gospodărie şi în aparatul secţiilor şi direcţiilor regionale, comitetul executiv al sovietului regional nu pierde din vedere o altă problemă importantă: ridicarea nivelului general de activitate, de organizator al masselor a sovietelor locale. Comitetul executiv a început să controleze mai des activitatea comitetelor executive ale sovietelor raionale, orăşeneşti, comunale şi săteşti şi să cerceteze cu atenţie munca lor.

In urma propunerilor venite din partea secţiei de organizare şi instructaj, comitetul executiv al sovietului regional a discutat dările de seamă ale comitetelor executive ale sovietelor raionale şi orăşeneşti. Cadrele sovietelor subordonate învaţă din rezoluţiile comitetului executiv adoptate în urma unor verificări de acest fel. Rezoluţiile le ajută să perfecţioneze activitatea aparatului de stat.

Comitetul executiv al sovietului regional se situează în fruntea întrecerilor socialiste dintre sovietele săteşti. In fiecare trimestru în mod regulat se totalizează rezultatele acestor întreceri. Membrii secţiei de organizare şi instructaj se duc pe teren pentru a cunoaşte mai bine munca sovietelor săteşti şi pentru a da acestora, la nevoe, ajutorul necesar. Intrecerile socialiste între soviete au dus la ridicarea nivelului de muncă a sovietelor săteşti, au dus la mărirea rolului organelor puterii sovietice în construcţia economică şi culturală.

Sovietul din satul Furmov, raionul Gusev, duce o activitate rodnică. Acest soviet sătesc s'a situat în fruntea iniţiativei patriotice a oamenilor muncii care au hotărît la o adunare generală să introducă electricitatea, telefonul şi radioul în satele lor. Comitetul executiv regional a sprijinit această iniţiativă. El a anunţat, printr'o rezoluţie specială, pe conducătorii secţiei regionale de electrificare a satelor şi direcţia P.T.T.-ului să îndeplinească în termenul cel mai scurt posibil lucrările necesare şi să raporteze de îndeplinirea lor cetăţenilor satului, la o adunare generală.

Comitetele executive ale sovietelor raionale au început să cerceteze mai adânc munca sovietelor săteşti, să studieze mai des în şedinţe dările lor de seamă. S'a recomandat comitetelor executive ale sovietelor raionale să analizeze rezultatele întrecerii între sovietele săteşti nu trimestrial, ci lunar. Aceasta va mări eficacitatea întrecerii şi va permite efectuarea unui control mai bun asupra felului cum se îndeplinesc angajamentele luate.

Comitetul executiv al sovietului regional a organizat o consfătuire regională a preşedinţilor sovietelor săteşti la care aceştia au făcut un schimb de experienţă şi au primit o serie de instrucţiuni practice cu privire la modul în care trebue soluţionate problemele urgente ale construcţiei economice şi culturale.

Cadrele de conducere ale sovietelor locale au acumulat o experienţă bogată a activităţii de stat. Era necesar ca această experienţă să poată contribui la scoaterea în evidenţă a lipsurilor din munca de organizare a sovietelor, trebuiau schiţate măsurile ce urmau să fie luate pentru îmbunătăţirea muncii. Acestor probleme le-a fost consacrată a 7-a sesiune a sovietului regional. La această sesiune a fost analizată munca de organizare şi de massă şi au fost discutate măsurile ce urmează să fie luate pentru îmbunătăţirea ei. In sovietele din regiunea noastră au venit mulţi tovarăşi noi. Ei trebuesc instruiţi cu privire la munca practică a sovietelor. In acest scop a fost organizat un seminar de 7 zile pentru preşedinţii comitetelor executive ai sovietelor raionale şi orăşeneşti. In curând îşi va începe activitatea şi un seminar pentru secretarii şi instructorii din comitetele executive. La seminare, participanţii vor face schimburi de experienţă, vor fi instruiţi cu privire la felul cum trebuesc făcute pregătirile pentru şedinţele comitetelor executive, pentru sesiune, cum trebuesc formulate procesele verbale şi rezoluţiile, cum să ducă munca cu deputaţii, cu comisiunile permanente, cu activiştii sovietelor, cum trebuesc organizate dările de seamă ale deputaţilor în faţa alegătorilor.

Instructorii noştri tov. Basenco, Crascov şi alţii întreţin o legătură vie cu sovietele locale, le ajută în organizarea muncii de organizare a masselor. Ei participă la toate şedinţele comitetului executiv al sovietului regional, fac adeseori rapoarte. Instructorii publică în presă articole despre experienţa în muncă a unor soviete fruntaşe.

Instructorul deţine un rol de seamă în aparatul sovietic. Pentru a-i lărgi orizontul şi a-l înarma cu cunoştinţele necesare, în secţia de organizare şi instructaj au loc în mod regulat consfătuiri la care e analizată activitatea instructorilor, la care instructorii fac schimb de experienţă.

Mai avem încă lipsuri. Metodele de muncă ale celor mai bune soviete locale, ale celor mai buni deputaţi, ale celor mai bune comisii permanente şi ale celor mai buni activişti, ne vor folosi în munca noastră de viitor, astfel ca de pe urma ei să culegem roade din ce în ce mai bune.

Expunerea tov. Gh. Apostol la discuţia generală asupra proectului de lege a Codului Muncii

Tovarăşi şi tovarăşe deputaţi,

Proiectul de Cod al Muncii, care este prezentat astăzi spre desbaterea şi aprobarea Marei Adunări Naţionale, constituie un eveniment de mare însemnătate pentru poporul nostru muncitor. El este rezultatul firesc al luptelor clasei muncitoare în alianţă cu ţărănimea muncitoare, care sub conducerea Partidului Comunist Român a smuls puterea politică din mâinile burgheziei şi moşierimii şi a făcut cu putinţă realizarea adâncilor transformări politice şi economice care au deschis poporului nostru muncitor calea construirii socialismului.

După naţionalizarea principalelor mijloace de producţie s'au creat noi raporturi de muncă în întreprinderile şi instituţiile din industrie, comerţ şi agricultură, care au devenit bunuri comune ale întregului popor muncitor.

Astfel în locul vechilor raporturi întemeiate pe proprietatea privată a mijloacelor de producţie, caracteristice regimului de exploatare capitalistă, s'au creat raporturi socialiste de colaborare tovărăşească între administraţiile întreprinderilor naţionalizate şi oamenii muncii eliberaţi de exploatare.

Proiectul de Cod al Muncii lichidează legislaţia burghezo-moşierească, consacră cuceririle economice şi politice ale clasei muncitoare şi asigură reglementarea juridică a muncii socialiste în ţara noastră. El asigură folosirea drepturilor statornicite de Constituţia Republicei noastre, contribue la organizarea socialistă a muncii, la creşterea productivităţii muncii, la întărirea disciplinei socialiste în muncă, indispensabilă pentru desvoltarea planificată a economiei, la folosirea raţională şi planificată a forţei de muncă, asigurând totodată creşterea bunei stări materiale şi culturale a oamenilor muncii.

Tovarăşi,

Din 1864 când Principatele Române şi-au întocmit Codul Civil şi până la 23 August 1944, când ţara noastră a devenit o ţară liberă, democrată şi independentă, proletariatul a reuşit să cucerească prin lupte grele unele drepturi sociale şi economice consemnate în unele legiuiri privind raporturile între capital şi muncă.

Caracterul asupritor al vechii legislaţii burgheze

Să aruncăm o scurtă privire asupra aşa zisei legislaţii muncitoreşti din trecutul ţării noastre, pentru a ne da şi mai bine seama că noul Cod al Muncii nu este o continuare a vechei legislaţii, ci constituie ceva nou calitativ, deosebit, o legislaţie de tip socialist.

In Codul Civil din 1864 luat după Codul lui Napoleon, găsim doar două articole care se ocupă întrucâtva de relaţiile de muncă. Unul din aceste articole, anume art. 1472, exprimând făţiş caracterul de clasă a legislaţiei burgheze, precizează că: „patronul se crede pe cuvântul său: pentru cântimea salariului, pentru plata salariului anului expirat, şi pentru aconturile date pe anul curgător".

Ce înseamnă, dragi tovarăşi, că patronul era crezut pe cuvânt în faţa justiţiei indiferent de lărţia dovezilor pe care salariatul le-ar fi adus în apărarea sa contra jafului şi samavolniciei patronale? Aceasta a însemnat garantarea dreptului de stăpân din partea patronilor asupra mijloacelor de producţie şi a forţei de muncă a proletariatului. Patronul avea dreptul, conferit prin această lege, nu numai de a nu plăti salariul cuvenit muncitorului, dar şi de a-i pretinde cu nerusinare restituirea unor aconturi pe care niciodată muncitorii nu le-au primit. Aceasta a însemnat munca silnică pentru proletar şi lipsirea lui de cuvânt în apărarea drepturilor sale.

Legea aceasta exprimă formele cele mai sălbatice de exploatare prin care posesorii capitaliştilor al mijloacelor de producţie au stors plus valoarea din munca istovitoare a muncitorilor şi au acumulat capitalurile necesare desvoltării burgheziei în ţara noastră.

Acest text nu a fost înlăturat decât în anul 1929 ca o urmare a luptelor duse zeci de ani de clasa muncitoare împotriva exploatării capitaliste. Glasul muncitorimii înăbuşit atâţia ani de zile de călăuşul legii din 1864, a început să se facă auzit de clasele stăpânitoare sub presiunea organizată a maselor muncitoare.

Prin lupta hotărîtă a clasei muncitoare din ţara noastră s'a reuşit să se înlăture acest text numai pentru salariaţii din comerţ şi industrie, ei continuând a fi în vigoare până la 23 August 1944 pentru salariaţii din agricultură şi pentru salariaţii casnici rămaşi la bunul plac al patronilor. Acest lucru se datoreşte între altele şi faptului că mişcarea muncitorească dela noi din ţară nu reuşise încă să cuprindă în lupta sa şi aceste categorii de muncitori.

Trebue să subliniem însă că deşi textul legii din 1864 a fost înlăturat în 1929, totuşi cuvântul muncitorului în faţa justiţiei burgheze nu era luat în consideraţie, în timp ce cuvântul patronului era hotărîtor.

Regimul burghezo-moşieresc şi-a consolidat poziţiile sale prin Constituţia din 1866. Aceasta declară proprietatea de orice natură „sacră şi inviolabilă" dar nu se ocupă în nici un text de drepturile social-economice ale oamenilor muncii, şi nici nu se putea ocupa, deoarece ea avea în vedere în mod exclusiv interesele burgheziei şi moşierimii, asigurarea „inviolabilităţii" proprietăţii „sacre" a mijloacelor de producţie. Exploatarea neîngrădită era considerată un drept „natural" al capitalismului.

In anul 1894, ca urmare a unor acţiuni şi greve duse de muncitori, apare „Regulamentul industriilor insalubre" care conţine câteva dispoziţii cu privire la higiena întreprinderilor. Între altele acest Regulament prevedea şi limitarea timpului de muncă pentru tinerii între 12 şi 14 ani la 14 ore pe zi, fără să prevadă vreo limitare a zilei de muncă pentru ceilalţi muncitori exploataţi până la abrutizare.

14 ore de muncă pe zi, pentru copii de 12 ani!

Şi totuşi această limitare reprezenta un succes în lupta clasei muncitoare împotriva sângeroasei exploatări capitaliste. Burghezia a găsit însă o formă cinică de a respecta regulamentul, supunând unei munci de 16 ore pe zi cu jumătate oră repaus de masă, nu pe tinerii între 12—14 ani pe care nu-i putea pune la muncă decât 14 ore pe zi, ci pe copii de sub 12 ani, despre care regulamentul nu spunea nimic.

In fruntea celor care îşi măreau averile printr'o asemenea odioasă aplicare a Regulamentului, era chiar regele, proprietarul fabricei din Azuga, despre care un raport oficial de anchetă al Direcţiunii sanitare depe vremuri, scria: „Lucrul muncitorilor începe la 5 dimineaţa şi sfârşeşte la 9 seara. Copiii sunt forţaţi să intre în fabrica unde lucrează alături de părinţii lor dela vârsta de 9 ani".

Astăzi încă în ţările capitaliste ca Franţa, Anglia, Italia, Statele Unite, etc. — şi mai cu seamă în ţările coloniale, — copiii şi tinerii muncesc câte 12—14—16 ore pe zi pentru un salariu de foamete.

Câtă deosebire între situaţia tragică a tineretului în ţările care se mai află încă sub jugul capitalismului şi starea fericită a tineretului din Uniunea Sovietică şi din ţările care-i urmează pilda măreaţă, construind socialismul.

Mult sânge şi multe jertfe a dat clasa noastră muncitoare — şi partea sa avansată — pentru a cuceri viaţa liberă de azi a tineretului nostru, căruia i s'au deschis căi minunate de învăţământ, de muncă creatoare, de viitor luminos şi fericit.

Cum a încercat regimul burghezo-moşieresc să slăbească puterea de luptă a clasei muncitoare

Oamenii muncii din ţara noastră, cărora li s'a consfinţit prin Constituţia Republicii Populare Române dreptul la muncă, la odihnă şi învăţătură şi cărora prin prezentul Cod al Muncii li se garantează durata normală a timpului de lucru la 8 ore pe zi, nu trebue să uite niciun moment explatarea nemilosă a capitaliştilor, care nu recunoşteau nicio limită a timpului de lucru şi care impuneau muncitorilor condiţii ucigătoare de muncă.

Odată cu desvoltarea capitalismului în ţara noastră se desvoltă şi proletariatul, iau naştere organizaţii muncitoreşti şi se înteţeşte lupta de clasă.

Pentru a abate muncitorimea dela tendinţa de a se organiza în sindicate bazate pe principiul luptei de clasă, regimul burghezo-moşieresc a venit în anul 1902 cu legea «pentru organizarea meseriaşilor». S'au creat corporaţii care grupau laolaltă pe proletari alături de patroni şi meseriaşi la domiciliu.

Scopul acestei legi era de a îndrepta muncitorimea spre «armonia» de clasă, spre reglementarea «paşnică» a conflictelor dintre muncă şi capital.

In ciuda acestei legi muncitorii se organizează în sindicate. Sub influenţa revoluţiei ruse din 1905, au luat naştere în Februarie 1905, primele sindicate în ţara noastră bazate pe principiul luptei de clasă. Pe măsura înmulţirii şi desvoltării acestor sindicate, s'a simţit nevoia unei organizări sindicale mai temeinice, mai centralizate şi mai unitare. Se convoacă în acest scop, pentru 31 August 1906, conferinţa pe ţară a sindicatelor.

La această conferinţă, se formulează împreună mai multe revendicări, printre care obţinerea unei legislaţii ocrotitoare a muncii, limitarea orelor de lucru, repausul duminical, reglementarea muncii femeilor şi copiilor, reglementarea muncii de noapte, asigurările sociale, etc.

La conferinţa din 1906 prin rezoluţia votată se ia poziţie împotriva corporaţiilor, arătându-se că: «corporaţiile, unde intră muncitorii şi capitaliştii sunt create pentru a produce în mintea muncitorilor confuzie, între interesele lor proprii şi interesele capitaliştilor şi pentru a masca antagonismul între muncă şi capital, pentru a împiedica pe muncitori să se organizeze în organizaţiile lor proprii de clasă».

Sindicatele muncitoreşti şi-au extins activitatea lor în diferite ramuri de producţie, chiar în aparatul de Stat şi în întreprinderi publice. In special muncitorii CFR-işti au pornit pe calea organizării în sindicate şi a luptelor pentru cucerirea zilei de muncă de 8 ore, a repausului duminical şi a unei salarizări omeneşti.

Pentru a lovi în activitatea sindicatelor şi mai ales pentru a izola de clasa muncitoare masa de muncitori şi funcţionari din întreprinderile şi instituţiile Statului, guvernul liberal vine cu «legea contra sindicatelor şi asociaţiilor profesionale a funcţionarilor publici» din 1909. Această lege interzice dreptul de asociere şi de grevă a funcţionarilor publici şi a muncitorilor din întreprinderile Statului inclusiv deci a CFR-iştilor. Pe drept cuvânt această lege, care a urmărit îndbuşirea acţiunilor organizate de salariaţii publici, pentru cucerirea revendicărilor lor economice şi sociale şi izolarea de clasa muncitoare, a fost numită de muncitorime, «infama lege scelerată».

In această lege se reflectă politica de clasă a partidului liberal, care urmărea să asigure un aparat de Stat fidel intereselor burgheziei şi moşierimii, opus clasei muncitoare.

In acelaş timp «legea scelerată» era menită să demobilizeze clasa muncitoare în acţiunile ei pentru o viaţă mai bună.

O ultimă lege apărută înaintea primului război mondial a fost «legea pentru organizarea meseriilor, creditului şi asigurărilor muncitoreşti» din 1912, care înlocuia vechea lege din 1902, dar care întărea corporaţiile, menţinea şi mai departe sistemul mixt de asociere, între patron şi muncitori, organiza supravegherea poliţienească a muncitorilor şi introducea un sistem de asigurări sociale la care deşi cotizau în mod egal salariaţii şi patronii avantagiile erau aproape exclusiv în favoarea patronatului.

Momentul alcătuirii acestei legi este acela al unor puternice lupte greviste a muncitorilor din diferite ramuri de producţie, pentru limitarea zilei de muncă, repaus duminical şi vot universal, lupte care începuseră să capete un caracter mai larg şi mai organizat. Scopul legii era de a creia burgheziei posibilităţi de manevrare în rândurile clasei muncitoare, cu scopul de a canaliza conflictele de muncă pe calea colaborării de clasă, de a tempera luptele revendicative ale muncitorimii prin presiune poliţienească şi de a întări baza social politică a burgheziei liberale.

Întărirea avântului mişcării noastre muncitoreşti împotriva exploatării capitaliste

Legile luptei de clasă trec însă peste legiuirile burgheziei şi peste intervenţiile ei poliţieneşti. Ca o consecinţă a Marei Revoluţii Socialiste din Octombrie, mişcarea muncitorească din ţara noastră după primul război mondial, ia un avânt deosebit şi acţiunile ei împotriva exploatării capitaliste devin tot mai puternice.

Imediat după alungarea trupelor germane încep o serie întreagă de acţiuni muncitoreşti, la Bucureşti şi în diferite regiuni ale ţării. Sunt cunoscute evenimentele din Decembrie 1918. Grevele se extind în mai toată ţara. In anul 1920, conflictele de muncă au atins cifra de 911, la care au participat 125.745 de muncitori, totalizând 1 milion 702.402 zile de greve.

Guvernul liberal şi mai apoi cel averescan din acea vreme au încercat să frângă valul de luptă al clasei muncitoare prin represiuni sângeroase.

Totodată la 5 Septembrie 1920, se promulgă „legea pentru reglementarea conflictelor colective de muncă" cunoscută sub numele de legea Trancu-Iaşi. Prin această lege se interzice muncitorilor dela întreprinderile şi instituţiile Statului, judeţului sau comunei, precum şi dela întreprinderile de utilitate publică de a-şi apăra interesele în faţa patronilor prin greve. Salariaţii din aceste întreprinderi şi instituţii au fost obligaţi să rezolve conflictele lor de muncă numai pe calea înţelegerii cu patronii, cu alte cuvinte erau siliţi să se supună hotărîrilor patronale. Iar la celelalte întreprinderi exercitarea dreptului de grevă era condiţionat de folosirea prealabilă a unei îndelungate proceduri de concliere sau de arbitraj, menită să înăbuşe voinţa de luptă a muncitorilor, să desorienteze masa muncitorilor, să dea timp capitaliştilor şi poliţiei de a organiza spargerea grevei şi apărarea spărgătorilor de grevă, să împiedice — într'un cuvânt — acţiunea hotărîtă a muncitorilor, în vederea declanşării unei greve.

Cu toată represiunea însă, combativitatea clasei muncitoare continuă să crească, culminând cu greva generală din Octombrie 1920, care a cuprins peste 200.000 muncitori şi funcţionari din toate ramurile de industrie inclusiv salariaţii publici.

Deşi greva generală a fost înăbuşită, totuşi burghezia a fost nevoită să legiferezе ziua de muncă de 8 ore, votul universal, etc.

Dar legea zilei de 8 ore de muncă nu s'a aplicat decât în acele întreprinderi în care muncitorii organizaţi au reuşit să o impună prin lupte grele şi ori de câte ori forţele organizate ale muncitorilor din întreprinderile respective slăbeau, legea era călcată în picioare.

In ce priveşte votul universal, el a fost falsificat în mod grosolan şi făţarnic de către toate partidele şi guvernele burgheziei, voinţa poporului muncitor a fost călcată în picioare şi batjocorită cu nerusinare, printr'o demagogie electorală specifică regimului capitalist.

După înfrângerea grevei generale din Octombrie 1920, burghezia a alcătuit o lege pentru a zădărnici organizarea liberă a muncitorilor în sindicate, obligând pe muncitorii care doreau să constitue un sindicat, de a se supune unui control al statului burghez. Pe de altă parte, burghezia urmărea prin această lege să submineze unitatea sindicală. De pildă, legea îngăduia formarea în cadrul acelelaşi ramuri de producţie a mai multor sindicate şi da putinţa burgheziei să cultive înăuntrul acestor sindicate, desbinarea între salariaţi, asigurându-se astfel adâncirea exploatării în folosul claselor stăpânitoare. Prin această lege burghezia căuta să dea sindicatelor un caracter inofensiv, limitându-le activitatea numai la „studiul, apărarea şi desvoltarea intereselor profesionale", urmărind izolarea sindicatelor muncitoreşti de partidul politic al proletariatului.

Impulsul dat mişcării sindicale de crearea şi activitatea Partidului Comunist din România

In focul luptelor împotriva capitalismului şi a trădării social-democraţiei, s'a născut în anul 1921, Partidul Comunist din România, partid de avantgardă al clasei muncitoare.

Crearea şi activitatea Partidului Comunist din România a dat un nou impuls mişcării sindicale şi acţiunilor revendicative ale muncitorilor.

La ordinele burghezici, social democraţia — şi în primul rând elementele ei de dreapta — au spart mişcarea sindicală în August 1923, creind sindicate reformiste care se bucurau de sprijinul guvernelor burgheze în opera de spargere a grevelor şi de canalizare a acţiunilor muncitoreşti în albia colaborării de clasă.

In perioada creşterii puternicului val revoluţionar ridicat în ţara noastră în urma Marei Revoluţii Socialiste din Octombrie, ca şi în perioada următoare grevei generale din Octombrie 1920, când clasa muncitoare pornea la acţiuni peste prevederile reacţionare ale legilor burgheziei partea de dreapta a social-democraţiei şi bonzii sindicali reformişti au îndeplinit rolul de agenţi ai capitaliştilor în rândurile muncitorimii, de trădători ai clasei muncitoare şi principal sprijin social al burgheziei.

Dar sub conducerea Partidului Comunist din România, s'au creat sindicatele unitare care au dus o luptă permanentă pentru refacerea unităţii sindicale şi pentru apărarea intereselor vitale ale clasei muncitoare împotriva patronatului.

In anul 1924, regimul burghezo-moşieresc prin odioasa lege Mărzescu pune în ilegalitate Partidul Comunist din Romania. In acelaş an guvernul liberal se năpusteşte cu ură împotriva Sindicatelor Unitare şi vine cu „legea persoanelor juridice" după care înfiinţarea sindicatelor şi acordarea personalităţii lor juridice erau condiţionate de controlul autorităţilor care puteau cere dizolvarea ori de câte ori se considera că activitatea lor contravine „ordinei publice" adică intereselor burgheziei.

Aceasta era de fapt un pas spre dizolvarea sindicatelor unitare.

In anii următori, Partidul Comunist din România, în adâncă ilegalitate, nu încetează nici un moment lupta pentru unitatea organizatorică şi politică a clasei muncitoare pentru libertăţi democratice, pentru cucerirea revendicărilor economice şi sociale ale masselor muncitoare.

In preajma represiunii sângeroase de la Timişoara, din Aprilie 1929, când congresul Sindicatelor Unitare a fost atacat de poliţie şi de jandarmi, guvernul naţional-ţărănist, în pregătirea acestei represiuni şi a dizolvării sindicatelor unitare, a venit cu „legea contractelor de muncă". Această lege era menită a creia pentru un moment iluzii în rândurile muncitorilor în ce priveşte unele revendicări faţă de patroni, ca de pildă dreptul de preaviz la concediere şi dreptul de concediu anual de odihnă.

Prevederile acestei legi s'au înecat repede în vălmăşagul crizei economice din 1929—1933, când zeci de mii de muncitori şi funcţionari au fost svârliţi pe drumuri fără preaviz şi fără ca „acest concediu" care ingroşa rândurile şomerilor să poată fi numit „odihnă".

Accentuarea crizei burgheziei şi creşterea luptei revoluţionare a clasei muncitoare

In anii crizei economice din 1929-1933, au avut loc o serie de importante evenimente în ţara noastră, cu urmări din cele mai însemnate pentru desvoltarea luptei clasei muncitoare.

Secătuirea economiei ţării de către guvernarea liberală şi urmările dezastruoase ale aşa zisei stabilizări monetare înfăptuite de naţional-ţărăniştii în 1928 au înlesnit capitalului financiar internaţional ca la izbucnirea crizei din 1929 să intensifice acţiunea de acaparare a bogăţiilor ţării noastre.

Aceasta a accentuat caracterul României ca o ţară semi-colonială înfeudată imperialismului.

Guvernul naţional-ţărănist, cu asentimentul şi complicitatea partidului liberal, a vândut ţara marilor trusturi internaţionale. Spre a stoarce cât mai multe profituri pentru aceste trusturi ai căror experţi financiari conduceau de fapt ţara, guvernul naţional-ţărănist svârle pe umerii marilor masse populare greutăţile crizei, în scopul de a ieşi din criză pe această cale, adică prin sărăcirea tot mai adâncă a poporului muncitor. Partea de dreapta a social-democraţiei şi bonzii sindicali reformişti sunt slujitori fără de prihană în această operă odioasă a claselor stăpânitoare.

Dar, în acelaş timp creşte lupta clasei muncitoare împotriva ieşirii din criză a burgheziei pe spatele poporului muncitor şi împotriva înfeudării ţării imperialismului internaţional.

In primele rânduri ale clasei muncitoare, sub conducerea Partidului Comunist din România stau ceferiştii şi petroliştii. Partidul Comunist din România a trasat linia politică-tactică a frontului unic de jos în sus peste capul şi împotriva bonzilor trădători social democraţi, şi realizează acest front unic în focul organizării şi conducerii acţiunilor eroice din Februarie 1933.

In preajma celor mai ascuţite lupte din Februarie 1933, regimul burghezo-moşieresc cu sprijinul direct al bonzilor sindicali reformişti a venit cu „legea pentru înfiinţarea şi organizarea jurisdicţiei muncii" la baza căreia stăteau faimoasele camere ale muncii. Ele aveau de îndeplinit un rol deosebit de însemnat în apărarea intereselor de clasă ale burgheziei în perioada creşterii luptelor revoluţionare ale clasei muncitoare şi de lărgire a influenţei şi a rolului organizatoric şi conducător al Partidului Comunist Român în massele largi ale celor ce muncesc.

Misiunea centrală care a fost stabilită de clasa dominantă camerelor de muncă, a fost aceea de a demobiliza clasa muncitoare, de a creia în rândurile muncitorilor iluzia posibilităţii aplanării conflictelor de muncă fără luptă de clasă, pe calea împăcării dintre capital şi muncă.

O altă lege apărută în această perioadă a fost „legea pentru unificarea asigurărilor sociale", din 1933. Asigurările sociale au fost smulse de clasa muncitoare prin lupte grele. Asigurările Sociale în regimul capitalist nu cuprindeau pe toţi salariaţii, şi trebue să amintim de pildă că salariaţii agricoli erau cu desăvârşire excluşi şi nu se bucurau de nici un ajutor în caz de boală şi invaliditate, fiind lipsiţi de orice asistenţă medicală. Cotizaţiile erau 50% suportate din salariile modeste ale muncitorilor şi funcţionarilor şi erau o sarcină grea ce reprezenta de fapt un nou impozit în afara celui profesional. Numeroase formalităţi birocratice împiedicau pe muncitori să-şi realizeze modestele lor drepturi, iar mare parte din veniturile casei de asigurări întreţineau un vast aparat birocratic corupt şi pus în slujba intereselor burgheziei.

Astăzi, în regimul democraţiei populare, asigurările sociale de stat sunt sub conducerea Sindicatelor, fondurile sunt acoperite de stat, iar muncitorii şi funcţionarii se bucură din plin de asistenţa medicală, case de odihnă, sanatorii, etc.

Politica fascistă de diversiune a burgheziei şi moşierimii

In acţiunea de fascizare a ţării, un loc însemnat îl ocupă discriminările şovine şi rasiale consacrate în diferite legi aşa zise de «proteguire a muncii indigene» (3 Aprilie 1930) sau de «utilizare a personalului românesc în întreprinderi» (16 Iulie 1934), prin care se puneau condiţii grele muncitorilor de altă naţionalitate cu privire la exercitarea profesiunii lor. In cele din urmă «legea pentru românizarea personalului din întreprinderi» (16 Noembrie 1940) excludea pe muncitorii evrei dela dreptul de a-şi agonisi existenţa prin muncă. Era politica diversionistă a vechiului regim care, prin discriminările şovine şi rasiale, urmărea abaterea oamenilor muncii dela lupta unită împotriva exploatatorilor, desbinarea şi învrăjbirea lor în scopul fascizării ţării şi a pregătirii participării României în războiul antisovietic pe care-l urzeau cercurile imperialiste internaţionale.

In această politică fascistă de diversiune, burghezo-moşierimea — prin partidele ei, liberal şi naţional-ţărănist — a creiat organizaţii fasciste pentru a le îndrepta împotriva mişcării revoluţionare, împotriva clasei muncitoare, încredinţând un rol de primă importanţă legionarilor, rolul de instrument anti-muncitoresc feroce, sângeros şi demagogic. Deslănţuirea beţiei de sânge a pogromurilor împotriva evreilor, nu era decât o diversiune pentru a abate clasa muncitoare dela misiunea sa istorică de răsturnare a regimului capitalist şi de construire a socialismului, era o formă sălbatecă de asasinare a elementelor muncitoreşti revoluţionare (cum a fost ceferistul Constantin David şi alţii).

Orice om cinstit şi de bună credinţă, amintindu-şi trecutul nu prea îndepărtat când haitele de cămăşi verzi, albastre, negre sau brune exercitau teroarea bâtei şi revolverului asupra muncitorilor ca şi asupra oricăror elemente democratice, ridică un act de acuzare împotriva mişcării legionare şi a celor ce au întreţinut-o şi au folosit-o pentru scopurile mârşave de înăbuşire a mişcării de eliberare a clasei muncitoare şi de transformare a poporului român în carne de tun la dispoziţia imperialismului internaţional împotriva Ţării Socialismului.

Legislaţia muncii aplicată de legionari era aceea a celor «25 la spate» ca pe timpul evului mediu, aceea a carcerii în fabrici, aceea a cultivării ideii de a răbda de foame pentru «a-ţi mântui sufletul», adică de a munci pentru puţini ca să se poată îmbogăţi mai mult capitalistul.

Faimoasa lozincă a legionarilor «Omul şi pogonul» cu care voiau să amăgească ţărănimea săracă, însetată după pământ, nu însemna altceva decât rotunjirea pogoanelor moşierilor şi chiaburilor, prin jefuirea şi sărăcirea ţărănimii muncitoare.

Ce puteau avea comun cu clasa muncitoare aceste lepădături canibalice legionare, slugi ale hitlerismului?

Din păcate ciuma legionară a atins în unele locuri şi un anumit număr de muncitori pe care i-a îndus în eroare asupra caracterului real al mişcării legionare.

Dar istoria a mers şi merge înainte sfărâmând în calea sa pe cei ce tind nu spre progresul civilizaţiei, ci înapoi spre caverne, spre preistorie.

Iată de ce trebue ridicată neîncetat vigilenţa noastră revoluţionară, iată de ce trebue ridicată conştiinţa cetăţenească a tuturor celor ce se simt ataşaţi regimului nostru.

Trebue descoperiţi aceşti duşmani feroci ai vieţii în orice gaură s'ar ascunde şi în orice haină s'ar îmbrăca. Să lichidăm în faşă orice încercări de sabotaj, orice piedici pe care aceşti duşmani ai libertăţii şi păcii le-ar pune în calea înaintării noastre victorioase spre socialism.

Teroarea regimului antonescian înaintea şi în timpul războiului antisovietic

In preajma războiului anti-sovietic, sindicatele care mai existau au fost desfiinţate şi înlocuite cu bresle care, în timpul dictaturii antonesciene, au fost şi ele desfiinţate la 8 Decembrie 1940.

In perioada premergătoare războiului fascist şi anti-sovietic şi în timpul acestui război, dictatura fascistă antonesciană a deslănţuit o teroare sălbatecă împotriva clasei muncitoare şi îndeosebi împotriva avantgărzii sale, Partidul Comunist.

Intreprinderile sunt militarizate, se introduce regimul de carceră pentru cele mai mici abateri, ziua de lucru se prelungeşte la 10—12 ore, se suprimă repausul duminical, concediile de odihnă, într'un cuvânt se legalizează teroarea fascistă în fabrică.

Dar, cu toată teroarea, Partidul Comunist din România şi-a continuat activitatea, luptând în adâncă ilegalitate la înfăptuirea unui front patriotic de luptă împotriva regimului fascist şi a războiului antisovietic, pentru scoaterea României din război şi întoarcerea armelor împotriva Germaniei hiteriste.

TOVARAŞI,

In ţările capitaliste, orice măsuri pentru îmbunătăţirea condiţiilor de viaţă a clasei muncitoare ca: mărirea salariului, uşurarea muncii, prevenirea accidentelor, scurtarea zilei de muncă, etc. sunt privite de capitalişti ca o cheltuială neproductivă de natură să le reducă rata profitului.

De aci rezistenţa îndârjită opusă revendicărilor muncitoreşti de către capitalişti, care sunt totuşi nevoiţi să facă anumite concesii parţiale numai sub presiunea luptei clasei muncitoare.

Aşa zisele „legiuiri muncitoreşti" în ţările capitaliste şi deci şi în ţara noastră sub regimurile burghezo-moşieresci, conţineau un minim de prevederi în avantajul clasei muncitoare. Acest minim reprezenta o cucerire a clasei muncitoare obţinută prin lupte grele, adesea plătite cu jertfe numeroase.

Ele nu au fost niciodată obţinute pe calea armonicei de clasă, pe calea bunei înţelegeri între capital şi muncă, aşa cum propovăduiau şi mai propovăduesc reformiştii de pretutindeni, social democraţii de dreapta şi scizioniştii internaţionalei Galbene dela Londra.

Ca atare aşa cum ne învaţă Marele Stalin „nici o lege privitoare la muncile în fabrică nu se iveşte fără de cauză, nici o lege privitoare la munca în fabrică nu este decretată de guvern până ce guvernul nu este pus în faţa necesităţii de a satisface revendicările acestora".

Se înţelege dela sine că citatul de mai sus al tovarăşului Stalin se referă la situaţia clasei muncitoare din ţările capitaliste. In ţările în care clasa muncitoare este forţa politică conducătoare în Stat şi conduce poporul muncitor în lupta pentru construirea socialismului. Statul este al oamenilor muncii, cei ce muncesc îşi făuresc legile care le asigură ridicarea necontenită a nivelului lor de viaţă şi de cultură.

In fond jurisdicţia burgheză avea în vedere exclusiv interesele de clasă ale burgheziei, promovarea şi apărarea proprietăţii private asupra mijloacelor de producţie, apărarea intereselor capitalului.

Această jurisdicţie oglindea raporturile între exploatatori şi exploataţi, între fabricanţi şi moşieri ca stăpâni ai mijloacelor de producţie pe de o parte, şi muncitorii din întreprinderi şi instituţii şi ţăranii săraci şi mijlocaşi de pe ogoare ca exploataţi pe de altă parte.

Justiţia de clasă a burgheziei era îndreptată împotriva intereselor celor ce muncesc şi astfel aplicarea practică a aşa zisei legislaţii muncitoreşti se făcea numai în favoarea patronilor.

Sdrobirea rămăşiţelor fasciste din ţara noastră, după 23 August şi primele cuceriri ale mişcării muncitoreşti

După 23 August 1944, când ţara noastră a fost eliberată de către eroica Armată Sovietică şi când clasa muncitoare sub conducerea Partidului său Comunist are putinţa legală de a-şi desvolta capacităţile sale de organizare şi conducere, — reuşeşte în scurt timp să impună primelor guverne, cu majoritate reacţionară, elaborarea unor măsuri democratice, prin care drepturile muncitorilor cucerite cu sacrificii de sânge să fie puse în vigoare, lărgite, iar aplicarea lor efectiv asigurată.

Mişcarea sindicală refăcută pe baza principiului luptei de clasă şi a unităţii muncitoreşti începe sub conducerea Partidului Comunist Român o luptă dârză de mobilizare a muncitorimii pentru sprijinirea frontului antihitlerist, pentru sdrobirea rămăşiţelor fasciste, pentru îmbunătăţirea condiţiunilor de viaţă ale muncitorimii.

Se înlătură discriminările rasiale, se stabileşte ziua de muncă de 8 ore, se obţin concedii de odihnă plătite şi se reglementează în avantajul clasei muncitoare relaţiile de muncă prin contractele colective încheiate în Decembrie 1945 şi Aprilie 1947.

Legea Sindicatelor profesionale, armă puternică în lupta pentru consolidarea unităţii sindicale

Un rol important în această perioadă l-a avut legea Sindicatelor Profesionale din 21 Ianuarie 1945, impusă prin lupta unită a clasei muncitoare, guvernului cu majoritate reacţionară condus de Rădescu. Această lege legaliza crearea sindicatelor muncitoreşti organizate după 1 Septembrie 1945 de către Comisia Centrală de Organizare a Sindicatelor Unite.

Ea devine o puternică armă în lupta pentru consolidarea unităţii sindicale, împotriva elementelor social democrate de dreapta puse în slujba reacţiunii care căuta să creeze Sindicate galbene, duşmane unităţii muncitoreşti. Se legiferează pentru prima oară comitetele de fabrică care desfăşoară o vie activitate pentru mobilizarea muncitorimii în vederea concentrării întregei capacităţi de producţie pentru susţinerea frontului de luptă antihitlerist.

Comitetele de fabrică activează cu succes pentru curăţirea întreprinderilor de elementele fasciste şi legionare, frânează sabotajul patronal în producţie, înpun satisfacerea unor importante revendicări social-economice şi luptă pentru aplicarea legislaţiei muncitoreşti desvoltată prin cele două contracte colective.

Toate aceste cuceriri au jucat un rol important în întărirea poziţiei politice a clasei muncitoare şi în slăbirea poziţiei de clasă a burghezici.

Aceste poziţii cucerite de clasa muncitoare au permis Partidului Comunist Român să organizeze şi să conducă asaltul pentru smulgerea totală a puterii politice şi economice din mâinile marii burghezii şi să deschidă poporului nostru muncitor drumul lichidării exploatării capitaliste, drumul construirii bazelor socialismului.

Clasa muncitoare aliată cu ţărănimea muncitoare devine forţă politică conducătoare în Republica Populară Română. Această poziţie a clasei muncitoare se consolidează prin realizarea unităţii ei politice, organizatorice şi ideologice, pe baza principiului a învăţăturilor măreţe ale marilor genii ale omenirii, Marx, Engels, Lenin, Stalin. Spargerea unităţii muncitoreşti provocată de social democraţie a fost astfel lichidată. Partea reacţionară din Partidul Social Democrat, uneltă mârşavă a reacţiunii interne şi a imperialismului american şi englez a fost învinsă.

Proletariatul şi-a înfăptuit Partidul său unic. Partid marxist-leninist de avantgardă.

Crearea şi consolidarea noilor relaţii socialiste de muncă

Sub conducerea Partidului Muncitoresc Român clasa muncitoare înfăptueşte marele act al naţionalizării principalelor mijloace de producţie, din 11 Iunie 1948: muncitorii din întreprinderile naţionalizate eliberaţi de exploatare nu mai lucrează pentru exploatatori, ci pentru ei înşuşi, cu mijloace de producţie ce au devenit bunuri comune ale întregului popor muncitor. S'au elaborat diferite legi şi dispoziţii care exprimă şi consolidează noile relaţii socialiste de muncă: de pildă normele referitoare la retribuirea muncii după cantitatea şi calitatea muncii depuse, noile contracte colective de muncă, măsurile pentru asigurarea organizării protecţiei muncii, dispoziţiuni pentru

(Continuare în pag. 4-a)

Expunerea tov. Gh. Apostol la discuţia generală asupra proectului de lege a Codului Muncii

(Urmare din pag. 3-a)

ridicarea calificării profesionale a muncitorilor şi funcţionarilor, legea pentru Asigurările Sociale de Stat, etc.

Muncitorii din sectorul particular, sunt apărati de exploatare de către Statul nostru de democraţie populară care îndeplineşte funcţiunile dictaturii proletariatului şi care acţionează pentru îngrădirea exploatării elementelor capitaliste existente încă în ţara noastră.

TOVARĂŞI,

Statul de democraţie populară este instrumentul clasei muncitoare în lupta sa pentru a înfrânge rezistenţa claselor exploatatoare, răsturnate, şi zdrobi încercările lor de restauraţie pentru a apăra independenţa şi securitatea poporului împotriva uneltirilor imperialiştilor din afară şi agenţilor lor dinlăuntrul ţării.

Statul este în acelaş timp organizatorul, planificatorul, conducătorul economic, naţional, interesele sale se confundă cu interesele generale ale clasei muncitoare.

A păgubi Statul, a călca disciplina Statului fixată prin legile şi decretele Marii Adunări Naţionale, ale Prezidiului ei, precum şi prin hotărîrile Consiliului de Miniştri, aceasta înseamnă călcarea intereselor generale ale celor ce muncesc. Deşi, în regimul nostru de democraţie populară munca constitue factorul de bază al desvoltării noastre spre socialism şi muncitorimea ţării noastre consideră munca din ce în ce mai mult ca o datorie şi o cauză de onoare, ar fi o utopie, după cum ne învaţă Lenin, să credem că *„doborând capitalismul, oamenii vor învăţa deodată să muncească pentru societate, fără nici o normă de drept..."*.

Noi avem nevoie de norme de drept, care să constitue o armă de luptă în mâna clasei muncitoare împotriva acelor elemente care privesc cu nepăsare irosirea avutului obştesc, împotriva acelor elemente care desorganizează producţia, slăbesc disciplina muncii şi înfrânează elanul creator al maselor.

Codul Muncii pe care vi l prezentăm oglindeşte interesele fundamentale ale clasei muncitoare în domeniul organizării muncii şi constitue un factor de bază pentru construirea socialismului în ţara noastră.

Caracteristicile proectului de Cod al Muncii

Tovarăşi, cunoscând condiţiile noui pe care le trăim şi care cer o reglementare juridică a muncii vă rog să-mi permiteţi a trece la desvoltarea conţinutului proiectului Codului Muncii pe capitole.

Proiectul Codului Muncii cuprinde 17 capitole şi 141 articole.

In capitolul I se stabileşte cadrul de aplicaţiune a regulelor prevăzute în Codul Muncii.

Conform articolului 2 Codul Muncii se aplică pe deoparte angajaţilor — muncitori şi funcţionari — iar pe de altă parte, organelor şi instituţiilor de Stat, întreprinderilor şi organizaţiilor economice ale Statului, organizaţiilor cooperatiste şi celor cu caracter obştesc, precum şi persoanelor fizice şi persoanelor juridice din sectorul particular care folosesc munca salariată. Capitolul II, al Codului Muncii statorneşte principiile generale ale contractului colectiv.

Contractul colectiv care se încheie în sectorul de Stat între administraţia (Direcţia) întreprinderii şi Comitetul sindical respectiv, reprezintă o obligaţie bilaterală care are drept scop să asigure îndeplinirea şi depăşirea Planului de Stat, îmbunătăţirea muncii şi ca urmare îmbunătăţirea condiţiilor materiale şi culturale ale muncitorilor şi funcţionarilor din întreprinderea respectivă.

Contractele colective, prin angajamente concrete luate în scris de ambele părţi, exprimă interesele comune ale întregului colectiv şi ale societăţii, implicit şi interesul individual al fiecărui salariat de a spori prin munca sa producţia întreprinderii la care munceşte.

In sectorul particular contractele colective urmăresc apărarea muncitorilor şi funcţionarilor de exploatare, stabilind angajamentele celor ce angajează, pentru îmbunătăţirea condiţiilor de muncă şi de trai ale acestora.

Deosebit de important este faptul că prin legiferarea contractului colectiv, se ridică şi mai mult responsabilitatea atât a organizaţiilor sindicale, cât şi a direcţiilor întreprinderilor în ce priveşte îndeplinirea şi depăşirea sarcinilor prevăzute în Planul de Stat.

Despre contractele de muncă

Capitolul III al Codului se ocupă de contractele de muncă, stabilind o serie de reguli cu privire la angajare, la condiţii de muncă, la transferarea dela o muncă la alta, etc

Contractele de muncă asigură muncitorului şi funcţionarului respectul pentru munca şi calificarea sa profesională.

Direcţia întreprinderii este obligată să-i utilizeze pe muncitori la munca pentru care au fost angajaţi.

In felul acesta, utilizarea fiecăruia după specialitatea şi calificarea lui, este nu numai o îndatorire ce corespunde intereselor profesionale şi materiale ale muncitorilor, dar şi o obligaţie juridică a direcţiei întreprinderii.

Codul Muncii prin acest capitol apără pe muncitori şi funcţionari împotriva concedierii nelegale din serviciu. Direcţia întreprinderii nu poate concedia decât în anumite cazuri prevăzute de lege, ca de pildă atunci când întreprinderea se lichidează complet sau parţial, sau când îşi reduce activitatea.

Această măsură însă în condiţiile Statului nostru de democraţie populară nu poate constitui o problemă de nerezolvat aşa cum stau lucrurile în ţările capitaliste, unde zeci de milioane de şomeri sunt muritori de foame fără perspectivă de a reintra în producţie.

Avântul pe care l-a luat economia ţării noastre, fabricile noui care se construesc, şantierele care se înalţă pe întinsul patriei noastre, cer în mod continuu noui şi noui braţe de muncă.

In acelaş timp Codul prevede posibilitatea concedierii legale a acelor elemente care nu-şi respectă obligaţiunile, care în mod sistematic calcă îndatoririle ce le revin prin contractul de muncă.

Această măsură care va lovi numai elementele duşmănoase care dezorganizează munca în întreprinderi, contribue la asigurarea bunei desfăşurări a procesului de producţie.

Capitolul IV se ocupă de problema importantă a asigurării disciplinei socialiste a muncii în întreprinderi sau instituţii.

Această disciplină este absolut necesară în întreprinderile noastre unde procesul muncii se desfăşoară pe baza relaţiilor socialiste de colaborare tovărăşească şi ajutor reciproc şi ea se realizează prin respectarea întocmai a unor norme stabilite în regulamentele de ordine interioară a întreprinderilor.

Aceste regulamente de ordine interioară vor prevedea că muncitorii şi funcţionarii sunt datori să munească cinstit şi conştiincios, să îndeplinească repede şi precis dispoziţiunile conducerii întreprinderii, să vină la timp la lucru, să respecte durata zilei de muncă, să folosească cât mai just timpul de muncă, să îndeplinească norma de producţie, să caute s'o depăşească în mod sistematic, să dea o producţie de bună calitate, să respecte regulele tehnicei, securităţii şi de higienă a muncii, să păzească proprietatea socialistă.

Deasemenea se prevăd îndatoriri şi obligaţii conducerii întreprinderii care între altele, trebue să organizeze munca în aşa fel încât muncitorii, tehnicienii şi funcţionarii să lucreze după specialitatea şi calificarea lor, să aprovizioneze la timp întreprinderea cu materii prime şi combustibil, să procure pentru oamenii muncii instrumente, materiale şi piese de rezervă, să fixeze locul de muncă al angajatului după funcţia sa, etc.

Codul Muncii stabileşte că aceste obligaţii reciproce trebuesc arătate în mod clar şi precis în regulamentul de ordine interioară, că ele trebuesc aduse la cunoştinţa tuturor acelor ce lucrează în întreprindere şi pentru a avea forţă obligatorie ele trebuesc afişate.

Ele se elaborează de Ministerele de resort în acord cu Uniunile sindicale respective, iar în cadrul fiecărei întreprinderi, sunt concretizate de conducerea administraţiei, de acord cu comitetul sindical.

Regulamentul de ordine interioară vine să lichideze o lacună resimţită de masa muncitorilor în ceiace priveşte stabilirea obligaţiunilor concrete ce revin fiecărui muncitor şi funcţionar la locul său de muncă.

Bine înţeles că regulamentele de ordine interioară nu pot prevedea dispoziţii care să fie contrarii acelora prevăzute în Codul Muncii

Problema normelor de muncă

Capitolul V tratează problema normelor de muncă.

Norma de muncă constitue baza aplicării principiului socialist de retribuire după cantitatea şi calitatea producţiei, principiu care se realizează prin sistemul salarizării în acord.

Prin sistemul salarizarii în acord, este stimulată puternic creşterea productivităţii muncii, factor hotărîtor în construirea socialismului şi ridicarea stării materiale şi culturale a celor ce muncesc.

Această măsură este deosebit de importantă, deoarece ea asigură fixarea de norme juste, asigură stabilitatea lor, mărind în felul acesta încrederea muncitorilor în normele de muncă.

Numai introducerea în procesul de producţie a unor noi măsuri de raţionalizare a muncii sau de îmbunătăţire a procesului tehnologic pot determina verificarea şi stabilirea normelor noui de muncă pe baze ştiinţifice.

Aceasta duce la creşterea productivităţii muncii, la eftinirea produselor, la creşterea puterii de cumpărare a salariului, la creşterea bunei stări a tuturor celor ce muncesc.

In acest capitol se mai stabilesc condiţiile de retribuire atunci când norma nu a fost îndeplinită sau când se produc rebuturi cu sau fără vina angajatului.

In ţara noastră unde principalele mijloace de producţie industrială sunt bunuri comune ale întregului popor muncitor, orice irosire a acestor bunuri fie pe calea rebuturilor, fie pe orice altă cale, orice neîndeplinire a normelor, lovesc în interesele colectivităţii, prin faptul că toate acestea duc la o scădere a productivităţii muncii, la o scumpire a preţului de cost şi deci la micşorarea puterii de cumpărare a salariului.

In ţările capitaliste, dacă un muncitor produce rebuturi sau nu îndeplineşte norma nu din vina lui, nu i se plăteşte nimic.

In ţara noastră însă, în asemenea cazuri, i se asigură muncitorului cel puţin două treimi din salariu chiar dacă nu a îndeplinit norma de două treimi.

Dacă muncitorul anunţă administraţia în cursul zilei de lucru că produce rebuturi din cauza materiei prime sau din alte cauze în afara persoanei sale, munca lui va fi retribuită integral.

Aceste măsuri au menirea să desvolte şi mai mult interesul muncitorilor şi funcţionarilor pentru buna desfăşurare a procesului de producţie.

Muncitorii sunt astfel interesaţi să aibe o grijă cât mai mare de maşina şi materiile prime cu care lucrează, să observe şi să sesizeze la timp conducerea întreprinderii şi organele sindicale de lipsurile ce împiedică buna desfăşurare a muncii.

Retribuirea după cantitate şi calitate şi durata normală a timpului de lucru

In Capitolul VI se statorniceşte principiul socialist al plăţii muncii, după cantitate şi calitate ţinându-se seama de diferenţa dintre munca calificată şi cea necalificată, dintre munca grea şi cea uşoară, dintre munca efectuată în condiţiuni vătămătoare sănătăţii şi nevătămătoare.

Prin prezentul capitol se asigură principiul «la muncă egală plata unui salariu egal", fără să se facă nici o deosebire de vârstă, sex sau naţionalitate.

Sistemele de bază ale salarizării în întreprinderi şi instituţii sunt salarizarea după durata muncii şi în acord (cu bucata).

Acestea pot fi îmbinate cu premii, pe baza criteriilor ce vor fi stabilite prin hotărîrea Consiliului de Miniştri.

Deasemeni în Capitolul VI, se reglementează şi drepturile cuvenite angajaţilor în cazul desfacerii contractului de muncă, precizându-se că în cazul desfacerii contractului la cererea întreprinderii, plata salariului se va face în ziua denunţării contractului.

Prin această măsură se înlătură unele abuzuri ce se practică de unele elemente bicrocratice, duşmănoase, din organele ad-tive care fac greutăţi angajatului în ce priveşte lichidarea la timp a drepturilor ce i se cuvin.

In Capitolul VII Codul stabileşte durata normală a timpului de lucru la 8 ore pe zi.

Cerând angajatului să presteze munca pe întreaga durată a zilei de muncă fixată de lege, Codul Muncii nu permite însă prelungirea acestei durate.

Spre deosebire de legislaţia din ţările capitaliste unde durata timpului de muncă poate fi prelungită după bunul plac al capitaliştilor pentru stoarcerea unei plus-valori mai mari de pe spinarea muncitorilor, în Codul nostru respectarea duratei timpului de muncă poartă un caracter obligatoriu.

Pentru munci executate în condiţiuni deosebit de grele sau vătămătoare sănătăţii, Consiliul de Miniştri la propunerea Confederaţiei Generale a Muncii şi a Ministerelor de resort, poate stabili o durată mai mică de 8 ore, fără ca prin aceasta să aducă o scădere a salariului.

Codul Muncii fixează durata muncii de noapte la 7 ore cu asigurarea plăţii salariului de 8 ore, iar acolo unde în schimbul de noapte nu se poate respecta durata de muncă de 7 ore, şi deci se vor lucra efectiv 8 ore, angajatul va primi un spor de 15 la sută asupra salariului tarifar.

Munca suplimentară ca regulă, este interzisă în R.P.R. In cazuri excepţionale şi numai cu aprobarea prealabilă a Ministerului de resort, de acord cu Uniunile Sindicale, se pot efectua ore suplimentare. Codul Muncii interzice conducerii întreprinderii sau instituţiei de a chema la ore suplimentare tineri până la 16 ani, femeile gravide, sau acelea care alăptează.

Toate aceste măsuri prevăzute în acest capitol al Codului Muncii şi care au ca obiectiv de a garanta durata zilei de lucru de 8 ore, consfinţesc un drept pentru care oamenii muncii din ţara noastră au purtat lupte grele în trecut, un drept pentru realizarea căruia massele muncitoare din ţările capitaliste şi coloniale luptă şi astăzi.

Asigurarea timpului de odihnă

In Capitolul VIII, referitor la timpul de odihnă, se prevede că, după 6 zile de muncă se acordă tuturor angajaţilor un repaos de cel puţin 24 ore, fixându-se ca regulă generală ziua de repaos, Duminica.

Nerespectarea repaosului săptămânal este interzisă de lege.

In cazuri excepţionale, dacă muncitorul sau funcţionarul trebue să munească ziua de Duminică, urmează să i se fixeze în cursul săptămânii următoare o altă zi de odihnă. Ca atare, muncitorul pentru munca prestată în ziua de Duminică va fi remunerat ca în zilele obişnuite de lucru, cu condiţia ca în cursul săptămânii următoare să i se asigure o zi de odihnă.

Codul Muncii asigură tuturor muncitorilor şi funcţionarilor care au muncit în întreprinderea sau instituţia respectivă, timp de 11 luni neîntrerupt, un concediu de odihnă de cel puţin 12 zile lucrătoare.

Pentru muncitorii şi funcţionarii care lucrează în condiţiuni deosebit de vătămătoare şi grele, precum şi pentru angajaţii a căror zi de lucru este nenormată, durata concediului se fixează la 24 zile lucrătoare.

Codul Muncii stabileşte că la propunerea C.G.M., Consiliul de Miniştri va putea să acorde concedii suplimentare în raport cu vechimea neîntreruptă în întreprindere.

Aceasta se prevede pentru stimularea stabilităţii muncitorilor în întreprinderi şi deci pentru combaterea fenomenului nesănătos al fluctuaţiei braţelor de muncă.

In acest capitol, se asigură tinerilor până la 18 ani un concediu de odihnă de 18 zile lucrătoare, cu menţiunea că aceste concedii nu pot fi în nici un caz compensate în bani.

De aci reese grija Partidului şi a Guvernului pentru tineret, prin acordarea unui concediu mai mare de timp şi care trebue să fie efectiv folosit de către tinerii muncitori.

Codul Muncii precizează că concediul de boală, de graviditate, naştere, etc. nu exclude obţinerea concediului de odihnă.

Ridicarea responsabilităţii personale în câmpul muncii

In Capitolul IX se stabileşte răspunderea materială a angajaţilor şi diferite compensaţii băneşti.

Ce se înţelege prin aceasta?

In cursul muncii depuse în procesul de producţie angajatul poate cauza diferite pagube întreprinderii prin: deteriorarea maşinilor sau uneltelor, irosirea materiei prime şi a produselor fabricate.

Codul Muncii prevede că angajaţii sunt răspunzători din punct de vedere material faţă de întreprindere, pentru pagubele produse.

Angajaţii lucrează cu mijloace de producţie care sunt proprietatea Statului, deci bunuri comune ale întregului popor muncitor.

Acestea trebuesc păzite cu toată grija.

Vătămarea, distrugerea sau irosirea mijloacelor de producţie şi a produselor ce aparţin Statului celor ce muncesc aduc după sine pagube economiei naţionale, fiind o piedică la creşterea producţiei şi măresc preţul de cost al mărfurilor. Se loveşte deci în nivelul de trai al oamenilor muncii.

In condiţiile regimului capitalist, muncitorii nu puteau să aibă nici un fel de aşezământe faţă de întreprindere şi faţă de maşinile cu care lucrau, pentru că ele nu erau decât un mijloc de exploatare, un mijloc prin care capitalistul storcea cât mai mult din viaţa muncitorilor pentru un salariu cât mai mic.

Muncitorul nu-şi avea asigurată existenţa zilei de mâine şi deci prea puţin îl interesau stricăciunile maşinii şi pagubele întreprinderii.

Astăzi însă, când principalele mijloace de producţie au fost smulse din mâinile capitaliştilor, când aceştia au fost expropriaţi de către clasa muncitoare, trebue schimbată mentalitatea cultivată zeci de ani în condiţiile regimului capitalist.

A nu împleti interesele personale ale muncitorilor cu interesele întreprinderii, cu interesele colectivităţii, înseamnă a sta pe loc. A sta pe loc înseamnă a rămâne în urmă, a nu merge înainte pe drumul construirii unei vieţi noui socialiste în care fiecare să primească după cantitatea şi calitatea muncii sale.

Iată deci pentru ce este necesară ridicarea responsabilităţii personale în câmpul muncii, iată de ce trebue ridicată conştiinţa fiecărui muncitor la nivelul misiunii pe care o are clasa muncitoare, de a conduce poporul nostru muncitor la construirea socialismului.

Prevederile Codului Muncii care obligă ca angajatul ce vatămă proprietatea obştească sub orice formă, să acopere pagubele produse sunt o consecinţă firească a noilor relaţii de muncă ce există în întreprinderile noastre, unde nu sunt interese antagoniste între muncitori şi direcţia întreprinderii care este formată din elemente provenite tot din rândurile clasei muncitoare.

In partea doua a acestui capitol, Codul Muncii stabileşte diferite compensaţii băneşti în favoarea salariaţilor, cum ar fi de pildă: indemnizaţia de preavis, echivalentă cu câştigul mediu pe 14 zile, compensaţia de concediu ce se acordă salariatului care n'a beneficiat de concediu în interesul întreprinderii, precum şi alte compensaţii care se vor hotărî de Consiliul de Miniştri.

Pregătirea profesională a muncitorilor

CAPITOLUL X al Codului se ocupă de pregătirea profesională a muncitorilor.

Industria noastră în desvoltarea ei planificată, are nevoie din ce în ce mai mult, de muncă calificată, atât în industriile existente cât şi cele în curs de înfiinţare. Spre deosebire de trecut, când cadrele profesionale se complectau spontan, din rezerva permanentă de şomeri, acum în ţara noastră, această problemă se rezolvă pe bază de plan.

Pregătirea ucenicilor, timpul de ucenicie, va fi de acum înainte încadrat în planul general de pregătire a cadrelor fiecărui minister în parte, pe baza nevoilor reale şi a perspectivelor fiecărei întreprinderi în parte.

Deosebit de important pentru pregătirea profesională a muncitorilor o constitue măsura prin care Ministerele de resort trebue să înfiinţeze pe lângă întreprinderi, şcoli şi cursuri de calificare, recalificare şi de perfecţionare profesională pentru muncitori.

Grija de viitoarele cadre profesionale şi de o cât mai bună pregătire a lor, va trebui să constitue o preocupare centrală în munca Ministerelor şi a Uniunilor Sindicale.

Reglementarea muncii tineretului şi a femeilor şi protecţia muncii

CAPITOLUL XI prevede reglementarea muncii tineretului până la 18 ani şi a femeilor.

Art. 84 din Cod acordă tineretului până la 18 ani aceleaşi drepturi pe care le au vârstnicii în ceeace priveşte încheerea şi executarea contractului de muncă, dar în acelaş timp îi apără împotriva acelor condiţiuni de muncă care le ameninţă sănătatea sau care împiedică desvoltarea lor în bune condiţiuni.

In acest capitol se stabileşte ca regulă generală că femeile nu pot fi repartizate la munci grele, dăunătoare sănătăţii.

Se garantează femeilor dreptul la un concediu de 35 zile înainte, de 45 zile după naştere.

Deasemeni se mai acordă femeilor în timpul lucrului în afara repaosului de odihnă şi masă şi pauze pentru alăptarea copiilor.

Grija aceasta a Partidului şi Guvernului nostru faţă de femeile muncitoare şi mai ales faţă de mamele muncitoare, asigură condiţii de muncă în care ele să nu fie împiedecate în desvoltarea lor profesională, asigură posibilitatea de a-şi creşte copiii în condiţiuni ce nu pot exista într'un regim capitalist.

Faptul că femeile gravide în luna 6-a sunt mutate după avizul medicului la munci mai uşoare, fără ca pentru aceasta să se scadă salariul, faptul că aceste femei precum şi cele care alăptează nu vor fi puse să lucreze în schimbul de noapte, toate acestea constituie dovezi de superioritatea condiţiilor de trai existente în ţara noastră, faţă de cele din statele capitaliste. Toate aceste norme contribuie în mod eficace la întărirea familiei, la situarea ei pe baze sănătoase şi trainice.

In CAPITOLUL XII se stabilesc principiile generale referitoare la protecţia muncii.

Spre deosebire de regimul capitalist, unde protecţia muncii este inexistentă deoarece pe patron nu-l interesează sănătatea şi viaţa muncitorului, ci numai profitul, în regimul nostru de democraţie populară sănătatea şi viaţa muncitorilor şi funcţionarilor constituie o preocupare permanentă pentru Partid şi Guvern.

„Omul este cel mai de preţ capital" ne învaţă Marele Stalin. Şi această învăţătură stalinistă stă la baza alcătuirii Codului nostru.

Nici o întreprindere sau instituţie nu va putea să-şi înceapă activitatea fără autorizarea prealabilă a inspecţiei tehnice pentru protecţia muncii şi a inspecţiei sanitare de Stat.

In condiţii grele de muncă, sau la munci vătămătoare precum şi pentru acei ce lucrează în condiţii speciale de umiditate, întreprinderile vor pune la dispoziţia angajaţilor echipament de protecţie în mod gratuit.

Angajaţilor care prestează munci legate de pericolul intoxicării, li se vor da antidoturi, al căror cost va fi suportat de întreprindere.

Codul Muncii precizează rolul de prim ordin ce-i revine Confederaţiei Generale a Muncii în a organiza pe întreaga ţară controlul şi supravegherea măsurilor legate de asigurarea protecţiei muncii.

Largă desvoltare şi sprijin sindicatelor profesionale şi Asigurărilor Sociale de Stat

CAPITOLELE XIII şi XIV se ocupă de sindicatele profesionale şi de Asigurările Sociale de Stat care funcţionează în cadrul sindicatelor.

Rolul deosebit de important al sindicatelor în toate problemele ce privesc economia ţării ca şi în toate problemele ce privesc ridicarea continuă a nivelului de viaţă materială şi culturală a oamenilor muncii, este recunoscut de Codul Muncii.

Pentru a da sindicatelor posibilitatea să-şi ducă la îndeplinire sarcinile importante ce le revin în etapa de construire a socialismului, regimul nostru de democraţie populară le asigură un sprijin deosebit.

In acest scop, Codul Muncii obligă instituţiile şi întreprinderile să pună la dispoziţia Comitetelor de întreprindere în mod gratuit, localul înzestrat cu mobilierul necesar, încălzit şi iluminat.

Codul Muncii garantează desvoltarea largă a Asigurărilor Sociale a muncitorilor şi funcţionarilor pe socoteala Statului, prin ajutorul medical gratuit acordat celor ce muncesc şi prin punerea la dispoziţia lor a unor întinse reţele de staţiuni balneare şi climaterice.

Folosirea integrală a acestui drept este asigurată prin faptul că conducerea Asigurărilor Sociale de Stat se află în mâinile muncitorilor şi funcţionarilor prin intermediul sindicatelor.

Libertatea de organizare a sindicatelor şi drepturile largi prevăzute în Codul Muncii pentru cei ce muncesc în ţara noastră, contrastează în mod izbitor cu situaţia sindicatelor din ţările capitaliste, unde cele mai elementare drepturi democratice sunt călcate în picioare de către guvernele reacţionare şi fasciste.

Alte prevederi ale Codului Muncii

CAPITOLUL XV prevede obligaţiile temporare de muncă pentru cetăţenii Republicii noastre, în cazuri excepţionale şi anume: când este vorba de preîntâmpinarea unor calamităţi şi când trebuie să se facă faţă unor anumite sarcini de Stat, obligaţii care dacă nu ar fi executate ar periclita interesele întregei colectivităţi.

Aceste obligaţii temporare de muncă au un caracter profund socialist.

Ele nu au nimic comun cu munca forţată la care sunt supuşi muncitorii din ţările capitaliste, siliţi să muncească gratuit pentru interesul unui pumn de bancheri, sub pretextul salvării unor interese aşa zise „naţionale".

In Statul nostru de democraţie populară, obligaţiile temporare de muncă sunt o datorie firească a fiecărui muncitor şi funcţionar pentru că astăzi o calamitate care ar avea loc într'un colţ al ţării, loveşte în acelaş timp în interesele tuturor oamenilor muncii din întreaga ţară.

In asemenea cazuri excepţionale muncitorilor şi funcţionarilor chemaţi a îndeplini anumite obligaţiuni temporare de muncă li se acordă toate drepturile prevăzute în Cod.

Codul ţine seama de anumite categorii de cetăţeni aflaţi în condiţiuni speciale şi care sunt exceptaţi dela executarea obligaţiunilor temporare de muncă şi anume: tinerii până la 16 ani, femeile peste 45 ani şi bărbaţii peste 50 ani.

CAPITOLUL XVI se ocupă cu jurisdicţia muncii, arătând care sunt instanţele şi procedura ce pot fi folosite în vederea soluţionării unui litigiu de muncă.

Ceeace caracterizează noua jurisdicţie a muncii, este faptul că ea rezolvă litigiile de muncă în spiritul împletirii intereselor individuale cu cele ale colectivităţii, aşa cum ele rezultă din aplicarea legilor făurite de clasa muncitoare.

In afară de aceasta, comisiile care soluţionează litigiile de muncă şi care după cum se precizează în acest capitol sunt formate din reprezentanţi ai sindicatului şi ai direcţiunii, funcţionează chiar în cadrul fabricilor şi întreprinderilor respective din sectorul socialist.

De data aceasta, muncitorul care vine în faţa comisiei, are în faţa sa reprezentanţi ai clasei muncitoare, cu care are interese comune şi care se bucură de toată încrederea muncitorilor.

Aceasta spre deosebire de vechile comisii de arbitraj din timpul regimului capitalist care erau instituţii patronale, apărau interesele patronului şi în faţa cărora muncitorul nu putea nici odată să-şi stabilească drepturile furate de patron.

Noua jurisdicţie a muncii construirii un pas înainte pe drumul socialismului

Noua jurisdicţie a muncii confirmă superioritatea de necontestat a regimului nostru de democraţie populară faţă de regimul capitalist.

TOVARĂŞE ŞI TOVARĂŞI DEPUTAŢI,

In alcătuirea proiectului Codului Muncii ne am inspirat din legislaţia muncitorească cea mai avansată din lume, din legislaţia Uniunii Sovietice, ţinând seama de realităţile economice şi politice ale ţării noastre.

Probleme de organizare a muncii, de ridicarea productivităţii muncii, de ocrotirea muncii, sunt cele mai importante preocupări ale legislaţiei, politicei şi ştiinţei sovietice.

In U.R.S.S. nu există nici o categorie de muncitori, funcţionari, ţărani cooperatori, meşteşugari cooperatori asupra cărora să nu se extindă ocrotirea legislativă a muncii, nu există nici o ramură a economiei Statului în care condiţiile de muncă să se poată stabili în mod arbitrar ori unilateral, în dauna intereselor celor ce muncesc şi a întregei societăţi sovietice.

Statul Sovietic asigură un control sistematic de Stat şi obştesc asupra respectării legislaţiei muncii.

Legislaţia muncii în Uniunea Sovietică a constituit şi constitue unul din factorii cei mai de seamă care a contribuit la construirea socialismului şi la trecerea treptată spre construirea comunismului.

Codul Muncii nu are nimic comun cu legislaţia asa zisă «muncitorească» din ţările capitaliste, care nu este decât un paravan în dosul căruia capitalul monopolist înrobeşte şi pauperizează massele muncitoare sub teroarea crizelor, şomajului şi foametei.

In statele capitaliste domneşte legea exploatării capitaliste.

Fiecare prevedere legală care acordă vre-un avantaj oarecare oamenilor muncii este rodul unor lupte grele, uneori îndelungate şi sângeroase împotriva exploatatorilor şi nu poate fi asigurată aplicarea ei decât prin susţinerea unor lupte permanente.

In timp ce în Statele Unite ale Americii se introduc legi antimuncitoreşti, care sugrumă cele mai elementare drepturi câştigate prin lupta crâncenă a clasei muncitoare; în timp ce în Franţa, Italia şi alte ţări guvernele americanizate scot tunurile şi tancurile împotriva muncitorilor care manifestează pentru libertate şi pace; în timp ce imperialiştii americani şi englezi cu sprijinul social democraţilor de dreapta şi a bandei de spioni şi asasini Tito-Rankovici, fac încercări disperate de a sparge unitatea naţională şi internaţională a clasei muncitoare şi pentru pregătirea unui nou măcel mondial; în ţara noastră, prin Codul Muncii, se asigură cele mai largi drepturi de organizare celor ce muncesc.

Se recunoaşte rolul important pe care-l au sindicatele sub conducerea Partidului nostru în lupta pentru îndeplinirea Planului de Stat, pentru îmbunătăţirea continuă a condiţiilor de viaţă a celor ce muncesc, pentru construirea socialismului.

Statornicirea drepturilor prevăzute în Codul de faţă, dă muncitorilor şi funcţionarilor din ţara noastră siguranţa zilei de mâine, întăreşte încrederea şi dragostea lor faţă de regimul de democraţie populară, faţă de Partidul Muncitoresc Român, faţă de scumpa noastră Patrie şi constituie un pas înainte pe drumul construirii socialismului.

Pe baza celor expuse declar că-mi însuşesc conţinutul proiectului de lege a Codului Muncii şi votez pentru el.

Şedinţa de după amiază a Marii Adunări Naţionale

Şedinţa de Luni după amiază a Marii Adunări Naţionale s'a deschis sub preşedinţia tov. Mihai Mujic, vicepreşedinte al Biroului Marii Adunări Naţionale.

Intrându-se în ordinea de zi, tov. Nichifor Stere a prezentat raportul Comisiunilor pentru problemele sociale şi juridică asupra proectului de lege al Codului Muncii.

Raportorul a arătat că Comisiunile au admis acest proect de lege cu unele modificări, supunându-l spre desbatere membrilor Marii Adunări Naţionale.

Deschizându-se discuţia generală asupra proectului de lege al Codului Muncii a luat cuvântul tov. Gh. Apostol, preşedintele Confederaţiei Generale a Muncii, care a arătat principiile proectului de lege, subliniind importanţa Codului Muncii ,care lichidează legislaţia burghezo-moşierească, consacră cuceririle economice şi politice ale clasei muncitoare şi asigură reglementarea juridică a muncii socialiste în ţara noastră.

Pasagiile din cuvântarea tov. Gh. Apostol, care subliniau lupta Partidului clasei muncitoare pentru crearea condiţiilor care au făcut cu putinţă realizarea acestui Cod al Muncii, importanţa însuşirii experienţei sovietice în această privinţă şi creşterea în ţara noastră a unei noui atitudini faţă de muncă, au fost subliniate cu puternice aplauze de membrii Marii Adunări Naţionale.

Au vorbit apoi deputaţii Stanciu Emil, Sârbu Ion şi Preda Niculina, discuţia generală la proectul de lege al Codului Muncii rămânând în continuare pentru şedinţa de Marţi dimineaţă. (Agerpres).

Din Republica noastră Populară

Lucrează în contul zilei de 23 August

Luptând cu elan sporit în întrecerile socialiste pentru îndeplinirea și depășirea sarcinilor din cadrul Planului de Stat, tot mai mulți muncitori depășesc normele de lucru și reușesc să producă în contul lunilor viitoare.

După exemplul minerilor din Valea Jiului, care sunt în fruntea celor care au lăsat în urmă normele zilnice și programele lunare de producție, tovarășa Demeter Vilma dela Filatura Lupeni a reușit să îndeplinească în ziua de 26 Mai programul de lucru până la 23 August.

Acest succes trebue să constitue un îndemn pentru filaturistele din Lupeni ca și pentru muncitoarele textiliste din toată țara de a da tot mai multe produse textile, care să ducă la îmbunătățirea condițiilor de trai ale celor ce muncesc.

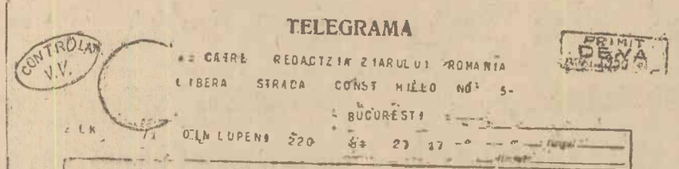
TELEGRAMA

CONTROLAT V.V.

PRIMIT DEVA

CATRE REDACTIA ZIARULUI ROMANIA LIBERA STRADA CONST MILCO NR 5- BUCURESTI

DIN LUPENI 220 23 17

LUPTAND CU AVANT DEOSEBIT PENTRU INDEPLINIREA SI DEPASIREA SARCINELOR CE I REVENEAU IN CADRUL PLANULUI SI PENTRU A ASIGURA UN VIITOR FERICIT TINERETII COPIILOR. DIN RPR IOV DE METER VILMA A REUSIT CA MUNCIND PE BAZA DE INTRECERI SOCIALISTE SA INDEPLINEASCA IN ZIUA DE 26 MAI PROGRAMUL DE LUCRU PANA IN ZIUA DE 23 AUGUST 1950 DIN FABRICILE FILATURA LUPENI KANDOS FRANCISC PRESED SINDICATULUI TEXTILE LUPENI DANILA JULIU COL 23 1950

O nouă orchestră filarmonică la Cluj

CLUJ, 29. — Din inițiativa Ministerului Artelor a luat ființă în orașul nostru o nouă orchestră filarmonică.

Orchestra este compusă din profesorii și studenții Institutelor de Artă român și maghiar sub conducerea prof. A. Ciolan.

Prima manifestare în public a orchestrei va fi cu prilejul comemorării a 200 de ani dela moartea compozitorului I. S. Bach.

In acest scop s'au început repetițiile în sala festivă a Institutului de Artă maghiar.

BANCILA TRAIAN
coresp. voluntar

În județul Brăila a luat ființă o nouă gospodărie agricolă colectivă

BRĂILA, 29. — Acum câtva timp un grup de patru țărani muncitori din satul Horia, și anume Udatu Paraschiv, Boboc Gheorghe, Lupașcu Anica și Preda Maria, au fost la gospodăria agricolă colectivă din comuna Vișani din județul Rămnicu-Sărat. Tot satul a aflat apoi dela ei felul nou cum lucrează țăranii uniți în gospodăria agricolă colectivă. După câteva zile 57 de familii se hotărîseră să se unească într'o gospodărie agricolă colectivă.

Inaugurarea noii gospodării agricole colective a avut loc în ziua de 26 Mai 1950. In satul Horia zeci de delegați de țărani muncitori din comunele vecine și delegați de muncitori dela oraș, au participat la sărbătoare. După citirea statutului, țăranii colectiviști din Horia s'au legat prin semnătura lor să lucreze cu râvnă pentru înflorirea tinerei gospodării agricole colective, pentru fericirea lor.

Tov. Cogut Carol, secretarul Comitetului județean de Partid, a luat apoi cuvântul, felicitând pe colectiviști pentru hotărîrea luată de a merge pe drumul trasat de Lenin și Stalin, pentru a rupe odată pentru totdeauna cu sărăcia.

Impreună cu muncitorii veniți dela oraș, țăranii colectiviști au prins apoi la intrarea în sediul gospodăriei, firma noii gospodării agricole colective „Horia, Closca și Crișan".

I. Stănescu
corespondent

12 filaturiste dela «Filimon Sârbu»-Galați au trecut să lucreze la 3 părți de ring

La filatura „Filimon Sârbu" din Galați, întrecerile socialiste pe grupe și secții se desfășoară cu intensitate.

Un număr de 12 filaturiste, au trecut să lucreze la câte 3 părți de ring.

Astfel, tov. Catinca Cincă lucrează la 3 părți de ring cu 570 fuse, depășind zilnic norma cu 4 kg. fire. Tov Maria Ioniță lucrează tot la 3 părți de ring cu 716 fuse și produce zilnic 12 kg. fire peste normă.

După exemplul celor 12 tovarășe, alte numeroase filaturiste au trecut să lucreze la două părți de ring, astfel că pe primele 20 de zile ale lunii Mai, producția la marfă crudă a fost depășită cu 4,1 la sută.

ZENOBIA BALMUȘ
coresp. voluntară

Deschiderea conferinței cu directorii și inginerii șefi din întreprinderile dependente de Direcția Generală a Minereurilor

Luni dimineață au început lucrările conferinței cu directorii și inginerii șefi din întreprinderile dependente de Direcția Generală a Minereurilor, din Ministerul Metalurgiei și Industriei Chimice.

După cuvântul de deschidere, rostit de tov. Toader Vasile, directorul general al Direcției Generale a Minereurilor, tov. Kalmanovici Savu, director tehnic, a prezentat o dare de seamă asupra activității industriei minereurilor.

La discuțiile care au urmat au luat cuvântul numeroși directori de întreprinderi, ingineri șefi, directori generali și șefi de serviciu din Minister, care au adus în discuție probleme organizatorice și tehnice.

In cursul după amiezii au prezentat rapoarte tov. Al. Căpățână, asupra problemei organizatorice, și tov. ing. E. Milițescu, despre problema explorărilor și deschiderilor de rezerve noui.

Lucrările conferinței continuă în cursul zilei de azi. (Agerpres)

Două filme documentare sovietice, prezentate țăranilor muncitori din comuna Scăeni-Prahova

Comitetul pentru Așezămintele Culturale și societatea Sovromfilm au organizat în ziua de Duminică 28 Mai, un festival artistic la Căminul Cultural Horia, Closca și Crișan din comuna Scăeni-Prahova.

Cu acest prilej au fost prezentate două filme documentare sovietice: „Fabrica de grâu" și „Luminile peste Urali", care înfățișează aspecte din realizările uriașe ale agriculturii sovietice. Filmele au fost urmărite cu viu interes de marele număr de țărani muncitori prezenți. După rularea filmului au avut loc însuflețite discuții.

Cursuri de limba rusă în jud. Făgăraș

FAGARAȘ, 29 (Agerpres). — De curând a avut loc în comuna Șercaia, jud. Făgăraș, deschiderea unui curs de limba rusă.

In urma muncii de lămurire dusă de organizațiile de Partid și de filialele ARLUS, tot mai mulți țărani muncitori din satele județului Făgăraș cer ca asemenea cursuri să fie organizate.

Până în prezent, în județ funcționează șapte cursuri de limba rusă. Cinci dintre cursuri funcționează la sate, iar două la uzinele „Sovromchim"-Ucea.

Cursul din comuna Șercaia este frecventat de 88 locuitori români, sași și maghiari.

În județele Neamț și Bacău s'au înființat stâni pe lângă cooperative

Pentru a pune frâu speculei și a veni în ajutorul țăranimii muncitoare, la sate se înființează stâni pe lângă cooperative.

Cu sprijinul organizațiilor de Partid și al Comitetelor Provizorii care au dus muncă de lămurire printre țăranii muncitori, în numeroase comune din județul Neamț au fost înființate asemenea stâni.

Astfel s'au organizat până acum stâni pe lângă cooperativele din comunele Mădei, Cristișoru, Arșița Pucioasei, Piciorul Vinului și Supărie, care au întrunit un număr de 3000 oi și 150 vaci.

Deasemenea în comuna Coioasa din județul Bacău, cooperativa a înființat trei stâni unde numeroși țărani muncitori și au adus vitele.

ELENA CIUREANU, A. CHESA și I. MARCUTEANU
coresp. voluntari

În jud. Brăila au fost electrificate 14 comune

BRĂILA, 29. — Comitetul Provizoriu al județului Brăila duce o susținută acțiune pentru electrificarea satelor.

De curând, în comuna Mircea Vodă, au început lucrările de electrificare la care lucrează cu însuflețire majoritatea țăranilor muncitori. In 3 zile s'au îngrobat 100 stâlpi de susținere a rețelei și s'au instalat izolatoare pe o distanță de 2 km.

Mircea Vodă este cea de a 14-a comună din județul nostru unde țăranii muncitori vor avea lumină electrică, urmând ca după terminarea lucrărilor de aci, să înceapă electrificarea comunei Movila Miresei.

INTR'O VIZITĂ LA SONDELEDE PE VALEA PRAHOVEI

Directorii și inginerii șefi ai uzinelor producătoare de utilaj petrolifer au urmărit felul cum sunt utilizate instalațiile fabricate în țară

Urmărind continua îmbunătățire a utilajului petrolifer fabricat în țară, Ministerul Metalurgiei și Industriei Chimice, împreună cu Ministerul Minelor și Petrolului, au organizat în cursul săptămânii trecute o vizită a tuturor directorilor și inginerilor șefi din întreprinderile producătoare de utilaj petrolifer la câteva sonde de pe Valea Prahovei, care posedă instalații produse în țară.

Au fost vizitate sonde în explorare, în curs de punere în producție și în plină producție, acționate de instalații fabricate în întregime în țară.

Directorii și inginerii șefi ai uzinelor producătoare de utilaj petrolifer au cercetat cu atenție felul cum sunt utilizate și cum se comportă în timpul producției instalațiile și piesele fabricate în uzinele lor. Ei au stat de vorbă cu muncitorii care le mânuesc, notând cu atenție observațiile și sugestiile primite.

După vizitarea sondelor la Centrala Petroliferă „Muntenia" din Ploești, a avut loc o ședință de temeinică analiză a celor constatate pe teren. La această ședință a luat parte și tov. Gh. Vasilichi, ministrul Minelor și Petrolului.

Directorii și inginerii șefi au hotărît să urmeze exemplul uzinelor „Sovrommetal" — Reșița, „1 Mai", „Steagul Roșu" și „23 August" care, având în permanență la schele o delegație alcătuită dintr'un inginer, un tehnician și câțiva muncitori, îmbunătățesc continuu produsele livrate. Directorii de uzine, care înainte ezitau să primească comenzi de utilaj mărunt, văzând necesitățile de pe teren, au cerut sporirea cantităților comandate, obligându-se totodată să livreze, înainte de termenul fixat, comenzile primite până acum.

Luând cuvântul în încheierea ședinței, în legătură cu problemele producției petrolifere, tov. Gh. Vasilichi și-a exprimat încrederea în rezultatele fructuoase ale acestei vizite, urând celor de față spor la muncă, pentru o cât mai mare producție de petrol, pentru propășirea Patriei noastre, pentru întărirea lagărului păcii, în fruntea căruia se află puternica și invincibila Uniune Sovietică.

In cinstea Zilei Internaționale a Copilului

IN INTREAGA ȚARĂ IAU FIINȚĂ NOI CREȘE ȘI GRĂDINIȚE SEZONIERE ȘI SE INAUGUREAZĂ EXPOZIȚII «CUM IMI CRESC COPILUL»

Ziua de 1 Iunie, Ziua Internațională a Copilului, este întâmpinată pe tot cuprinsul țării, cu frumoase realizări în domeniul asistenței și educației copilului.

La Iași, Ziua Internațională a Copilului este întâmpinată cu înființarea unui dispensar de puericultură în cartierul Ilie Pintilie și cu deschiderea celei de a doua secții de maternitate cu o capacitate de 110 paturi, la Spitalul „Dr. C. I. Parhon".

In județul Romanați, în cinstea Zilei Internaționale a Copilului s'au deschis, pe lângă gospodăriile agricole colective, gospodăriile agricole de Stat și Stațiunea de Mașini și Tractoare, 30 grădinițe sezoniere, în care vor fi îngrijiți peste 900 copii. Pentru buna funcționare a grădinițelor, s'au inițiat cursuri de educatoare.

In județul Cluj au fost deschise deasemenea 26 grădinițe sezoniere amenajate prin muncă voluntară de ufederiste, care au mai amenajat și 79 grădini de zarzavaturi, pentru aprovizionarea grădinițelor.

In toată țara se deschid expoziții și bazare unde sunt expuse obiecte de îmbrăcăminte și jucării pentru copii.

In orașul Cluj, în centrele de plasă Huedin și Sărmaș se vor deschide expoziții intitulate „Cum îmi cresc copilul", cu material expozant, confecționat 80% de cele 10 clăci organizate de județeana U.F.D.R.

Deasemenea se vor deschide expoziții și în județul Bihor în orașele Oradea, Beiuș, Salonta. Obiectele expuse sunt confecționate în întregime de U.F.D.R.-istele din Oradea, evidențiindu-se în mod deosebit cu acest prilej Buda Maria și Abrudan Ecaterina.

Tot U.F.D.R.-istele au confecționat în cinstea zilei de 1 Iunie, îmbrăcămintea necesară pentru cele 74 grădinițe ale județului.

Trebue subliniat în mod deosebit frumoasa inițiativă a consfătuirii cu părinții și a excursiei pe care 3500 de copii o vor face din oraș în județ și din județ în oraș.

In județul Neamț, pregătirile pentru întâmpinarea Zilei Internaționale a Copilului s'au făcut cu o deosebită atenție. Sub conducerea organizației U.F.D.R., au fost mobilizați muncitorii din fabrici, tehnicienii, învățătorii, pictori și scriitori nemeni, care au contribuit la confecționarea obiectelor care vor fi expuse în expozițiile ce se vor deschide la Piatra Neamț, Buhuși, Ștefan cel Mare, Ceahlău precum și în parcurile pentru copii din cartierele muncitorești.

Intre 25 Mai și 1 Iunie au fost organizate întâlniri cu fruntași în producție, cu scriitori care au pregătit cu acest prilej numeroase poezii.

Deasemenea județeana U.F.D.R. a organizat un festival ale cărui beneficii vor fi depuse pentru ajutorarea copiilor greci.

Femeile dela gospodăria agricolă colectivă „8 Martie" din comuna Selimbăr, Sibiu, au început amenajarea unei creșe unde vor fi îngrijiți copiii în timp ce ele vor fi la câmp.

Tot în cadrul campaniei de pregătire a Zilei Internaționale a Copilului, organizațiile U.F.D.R. din jud. Ciuc desfășoară o intensă activitate. Zilele acestea, în reședințele de plasă din județ și în comunele Ditrău, Lunca de Jos, Plăeșii de Jos și Cârța se va deschide expoziția „Cum să creștem copiii".

★

Și în domeniul sanitar Ziua Internațională a Copilului este întâmpinată cu noi realizări. De pildă, în orașul Roman funcționează sub conducerea Secției Sanitare a Comitetului Provizoriu orășenesc trei dispensare care au programe speciale pentru consultarea copiilor. Pe lângă dispensare, funcționează deasemeni câte un centru de lapte și o bucătărie dietetică. In afară de acestea, personalul medical se deplasează la domiciliu dând consultații copiilor și sfaturi mamelor cum să-și îngrijească copiii. Luna trecută s'a distribuit copiilor debili, untură de pește, zahăr, griș și vitamine.

★

In județul Sălaj, Comitetele Provizorii au înființat 44 grădinițe sezoniere, unde copiii oamenilor muncii își petrec timpul, când părinții lor muncesc în fabrici sau pe ogoare.

In aceste grădinițe ei primesc o îngrijire bună și sunt educați într'un spirit sănătos.

Și în județul Brașov, prin grija Comitetului Provizoriu județean, vor lua ființă 36 grădinițe sezoniere. In acest scop, secțiunea Învățământ de pe lângă Comitetul Provizoriu județean, a asigurat instruirea a 36 educatoare, s'a îngrijit de confecționarea uniformelor și procurarea de lingerie.

★

In vederea sărbătoririi Zilei Internaționale a Copilului în orașul și județul Cluj se duce o vastă acțiune pentru întâmpinarea acestei zile cu cât mai multe realizări.

Astfel prin grija Comitetului Provizoriu, au luat ființă 24 noi grădinițe sezoniere, unde vor fi îngrijiți și hrăniți copiii oamenilor muncii precum și o colonie de vară la Ciucea, unde acești copii își vor petrece vacanța.

Tot în acest scop numeroase UFDR-iste au lucrat voluntar la amenajarea a 79 grădini de zarzavat, pentru a îmbunătăți hrana copiilor dela grădinițele sezoniere și căminele de zi.

Paralel cu aceste acțiuni, 400 femei făcând parte din organizația U.F.D.R., au întreprins o vastă acțiune de lămurire din casă în casă, explicând mamelor importanța Zilei Internaționale a Copilului și îndemnându-le să devie luptătoare active pentru Pace, pentru a apăra viața copiilor lor, asigurându-le un viitor fericit.

După materialele trimise de
Livia Hamorozan, Miron Popovici și S. Almășanu

FOILETON

AU TRECUT CINCI LUNI ȘI TOT NU S'AU VÂNDUT

Ianuarie 1950... Vântul spulberă zăpada învăluind satul într'un nour alb. Gerul a prins flori la ferestrele caselor, zorind pașii rarilor trecători...

Pe ulița mare care străbate comuna Gemenele, nici țipenie de om. Doar la Cooperativă e forfotă mare; se descarcă un nou transport de mărfuri sosite dela Uniunea Cooperativelor din Brăila.

Vestea că au venit felinare, lămpi, dar mai cu seamă cormane pentru pluguri, cuprinse întreg satul. Oamenii se pregăteau pentru campania însămânțărilor de primăvară și deci cormanele sosiseră la vreme.

— Să-mi păstrezi și mie una, tovarășe, îi spuse vânzătorului, țăranul mijlocaș Vasile Vlaicu. O să fac rost de bani și o s'o ridic zilele astea.

— Iți păstrez eu, n'avea grije, că sunt deajuns. Ne-au trimis vre-o 50. Ș'apoi nimeni nu prea vrea să le cumpere... spuse cu un zâmbet ironic vânzătorul.

A trecut o săptămână și iată-l pe Vasile Vlaicu din nou la Cooperativă.

— Am venit să-mi vinzi și mie o cormană pentru plug din cele noi, știi îți spusei eu dinainte să-mi păstrezi, zise Vlaicu plin de grije la gândul că poate s'or fi terminat.

Fără prea multă discuție și voios că poate o vinde măcar una din cele cincizeci, vânzătorul îi aduse o cormană.

— Asta e mare bre, parcă ar fi pentru plug de tractor nu pentru ale noastre astea care merg cu boii... Mie-mi trebue una mai mică...

Ca prin farmec, dâra de voe bună de pe fața vânzătorului dispăru. Pe inimă parcă i se puse o greutate. „Nici azi n'o să vând vreuna. Și vin cumpărători mulți. Dacă ar fi fost bune, până acum le vindeam pe toate". Din nou îi apăru un zâmbet, gândindu-se că dacă le-ar vinde nu ar mai sta atâția bani blocați în această marfă.

„Dar degeaba. Nu! nu se pot vinde. Is prea mari".

— Is pentru pluguri de tractor nea Vasile și credeam că de astea-ți trebue. De celelalte nu ne-a adus, încearcă, parcă, să se desvinovățească vânzătorul.

Timpul se scurse repede. Țăranii muncitori din Gemenele și-au reparat uneltele agricole, și-au făcut însămânțările, iar acum îi dau zor cu prașila la porumb și floarea soarelui.

Dimineața înainte de a pleca la munca câmpului, cei mai mulți dintre ei trec pe la Cooperativă pentru a-și cumpăra câte ceva. De obicei nu se adună lume multă, nu se prea face coadă, pentrucă vânzătorul Constantin Grama, om tânăr, servește repede și conștiincios. Toți sunt mulțumiți de el.

— Dar astăzi de ce-o fi atâta lume?

— Se dă zahăr? Da!

— Dar de ce tot vin și de plecat nu pleacă nimeni? spuse țăranca muncitoare Ioana Sasu, care încă nu reușise să intre înăuntru.

— A venit zahăr, dar nu se dă azi, spuse Vasile Plopeanu. Nu se dă, mi-a spus vânzătorul, că are ordin dela Comitet să nu vândă azi nimic.

— Atunci dece nu ne spune și nouă despre ordinul ăsta, ca să nu mai pierdem timpul degeaba așteptând aici?, zise un țăran mai în vârstă.

Misterul se lămuri de îndată ce vânzătorul a anunțat scurt: „nu vindem azi, așa a spus tovarășul Tănăsuică Ștefan, președintele Comitetului Provizoriu și a mai spus să vă anunț că n'o să vând nimic până când el n'o găsi în comună căruțe care în mod voluntar să ducă uiumul dela moară la magazia Comcerealului.

— Păi să mergem fraților să-l ducem, dacă-i verba de-așa, că altfel după tovarășul președinte nu luăm zahărul nici la Crăciun.

Și rând pe rând au plecat oamenii, fiecare pe la treburile lui.

La Cooperativă a rămas doar vânzătorul. Cu mâinile încrucișate, el privește cu milă la cele cincizeci de cormane de plug care nu se vând din cauză că sunt prea mari și nu pot fi folosite de țăranii muncitori, privește la cele treizeci felinare și la cele optzeci de lămpi de petrol care deasemenea zac din Ianuarie la Cooperativă din cauză că le lipsesc globurile și mașinile.

E căldură mare. O toropeală îl cuprinde pe vânzător. I se pare că visează. Oare visează?

Ce-o mai fi și asta?.. Ianuarie... Ger... Cormane de plug, oameni mulți, zahăr, lămpi de petrol, felinare, toate i se perindă prin minte...

Oare visează? Nu! Nu visează, asta-i realitatea.

Off! au trecut cinci luni și tot nu s'au vândut. Dacă ar ști cei dela Uniune, din Brăila, sunt sigur că ar lua măsuri.

D. Tărnăuceanu

IN INTAMPINAREA CONGRESULUI U. F. D. R.

Vor duce la Congres dorința lor fierbinte de pace

Femeile muncitoare din țara noastră se pregătesc pentru Congresul U.F.D.R. Congresul va fi o tribună de pe care mamele, surorile și soțiile din Republica Populară Română vor spune răspicat: „Viața și viitorul aparțin copiilor, și copiii sunt ai noștri! Generația de azi și generațiile viitoare ne cer garanția vieții: Pacea!"

Femeia muncitoare de pe ogoare, cea care mânuește ciocanul sau perforatorul, gospodina și educatoarea, vor aduce la Congres bucuriile culese din uriașa muncă de construire a unei Patrii libere și fericite.

„Batozele noastre vor treera spicele bogate de pe ogoarele colectiviștilor"

In curtea uzinei „Vasile Roaită" muncitorii montează batoză după batoză. Din interiorul unei mașini, se aude un ciocan bătând ritmic niturile. Mâna care mânuește uncalta cu atâta pricepere este a muncitoarei lăcătuș Dumitru Maria. O femeie voinică, de 36 de ani, cu o față senină și ochii blânzi. Mișcările-i sunt energice, măsurate, și plăcile de fier îmbracă cu repezicfune scheletul batozei.

Multe batoze, multe vânturători a îmbrăcat și a montat Dumitru Maria și multe au luat drumul ogoarelor noastre. In cinstea Congresului U.F.D.R. ea va trimite și mai multe.

— „Voi îmbrăca o batoză în 8 ore, nu ca până acum, în 10 ore", a spus ea. Și s'a ținut de cuvânt.

O zi de lucru și o batoză îmbrăcată. Privirile tuturor se îndreaptă spre locul unde se aud loviturile ciocanului Mariei Dumitru.

Povestea vieții ei este o poveste obișnuită.

Azi însă, pentru ea, toate lucrurile sunt altfel și fiecare zi îi aduce ceva nou. In zilele de 14-16 Iunie ea va reprezenta la Congres bucuriile, munca și nădejdile acestor zile și a celor ce vor veni. Ea va aduce ecourile ciocanului și niturilor ei, va aduce mesagiul pionierei Suzana, fetița ei.

Muncim pentru cât mai multă lumină în Patria noastră

Stau amândouă aplecate peste transformator. Se mișcă cu atenție și flacăra albastră a aparatului de sudat unește imediat cele două segmente de metal.

Privite cum lucrează ,cu același fel de salopetă, cu ochelarii de protecție și legate la cap, par două surori gemene. Una este Vâlceanu Ana — prima femee sudor a fabricii „Dinamo", — cealaltă este Vlădescu Aspasia.

Vâlceanu Ana, a fost răsplătită pentru dragostea ei de muncă și pentru succesele obținute, cu Medalia Muncii. Ea va reprezenta la Congres femeile muncitoare dela fabrica „Dinamo" și va duce ca sol imaginea satelor, a ținuturilor noastre în care s'au aprins și se aprind luminile.

Ele știu că dând aparate mai multe, mai multe vor fi firele electrice întinse în lungul și 'n latul Republicii noastre Populare, că numai astfel va fi alungat întunericul.

„Vom munci mai mult și mai bine. Noi construim pentru pace și deacea fiecare peteo luminat din pământul Patriei noastre, este o rază de soare care ne îmbărbătează și ne îndeamnă la luptă, pentru mai multă lumină. Nici un rebut, nici o întârziere. Vreau să merg la Congres, conștientă că sunt o muncitoare care îmi înțeleg rostul. Deacea procentul de 20 la sută peste normă, a devenit pentru mine încununarea fiecărei zile de muncă".

Vâlceanu Ana și Vlădescu Aspasia, sudează cu migală și dragoste fiecare părticică a transformatorului electric. Scânteile le luminează fața.

★

Asemenea lor sunt sute și mii de femei care vor aduce Congresului, rezultatele muncii și a dragostei lor pentru Patria noastră, a ataşamentului lor față de uriașul front al Partizanilor Păcii condus de Marele Stalin.

Olga Ilieș și Ecaterina Turcescu

Femeile muncitoare din orașele și satele țării transformă angajamentele în realizări

In cinstea Congresului U.F.D.R., cele 162 ufediste din comuna Cerchezu-Constanța au hotărît să sprijine activitatea Comitetului Provizoriu. Muncind cu râvnă ele au amenajat un local pentru consultații medicale, îngrijindu-se și de înzestrarea lui cu mobilier; au văruit și curățat sediul Comitetului Provizoriu, clădirea Cooperativei; au dat cu var pomii fructiferi din comună.

In comunele Ghindăuani și Crăcăuani din județul Neamț, femeile au lucrat voluntar la facerea cărămizilor pentru construirea unei școli și a unui dispensar.

In satul Tolici și la Pipirig, membrele organizației UFDR antrenând și pe celelalte femei din comună, au ajutat deasemenea la facerea cărămizilor pentru localul școlii și al Comitetului Provizoriu. Numeroase femei din județ au lucrat voluntar la văruitul și curățitul școlilor și al căminelor culturale, la amenajarea localurilor pentru grădinițele sezoniere, la pietruitul șoselelor, la plantarea pomilor.

In județul Romanați, organizația UFDR desfășoară o intensă activitate în vederea Congresului.

Femeile din județ a prestat 10.730 ore muncă voluntară la construirea podului Isbiceni, la pepiniera dela Dioști și la căratul și așternutul pietrișului pe șosele.

Tov. Petruța Militaru din comuna Dobrun și-a luat angajamentul ca împreună cu încă cinci tovarășe să crească viermi de mătase din borangicul cărora să confecționeze lengeria pentru casa de nașteri din localitate.

Femeile din fabrici își intensifică și ele munca în cinstea Congresului.

Tov. Ocheană Antoaneta dela fabrica textilă „Țesătura" din Iași, lucrând simultan la 10 războaie simple, a reușit ca în primele 20 de zile ale lunii Mai să obțină o depășire de normă de 28 la sută. Tov. Marin Elena din aceiași fabrică, lucrând tot la 10 războaie a depășit norma cu 10,6 la sută.

In Ploești, la fabrica de tăbăcărie „Poporul" femeile muncitoare și-au luat angajamentul ca, în cinstea Congresului să mărească producția, să dea marfă de o calitate superioară și să lupte împotriva risipei de materiale.

In județul Mureș 225 femei au intrat în Comitetele de conducere ale Cooperativelor și 76 au devenit asesoare populare.

După materialul trimis de: CALIN VADUVA, POPA ELENA, I. ZAMFIRESCU, BENCZEL ADALBERT și RENEE LUCA.

Cine este împotriva interzicerii armei atomice

de G. SLAVIN

De curând, la Triest, un grup de mame şi văduve ale patrioţilor căzuţi în război, s'a prezentat arhiepiscopului Monsenior Santin cu rugămintea de a semna Apelul dela Stockholm, care cere interzicerea necondiţionată a armei atomice.

— Plecaţi, plecaţi de aici — le-a răspuns arhiepiscopul. Mai bine cereţi ca acest Apel să fie semnat de Uniunea Sovietică. Când Uniunea Sovietică va consimţi la interzicerea armei atomice, atunci şi eu voi semna acest Apel...

Din păcate, declaraţii asemănătoare răspunsului monseniorului Santin sunt încă destul de dese. Mai sunt destui oameni care nu ştiu adevărul despre atitudinea Uniunii Sovietice faţă de interzicerea armei atomice. Vina în această chestiune o poartă presa imperialistă care denaturează în mod neruşinat politica paşnică a Uniunii Sovietice, presă care aţâţă isteria de război.

Care este în realitate poziţia U.R.S.S. în ceeace priveşte arma atomică? Să vedem faptele.

Interzicerea armei atomice, precum şi stabilirea unui sever control internaţional au fost cereri ale Uniunii Sovietice.

La 24 Ianuarie 1946, Adunarea Generală a O.N.U. a constituit comisia atomică, însărcinând-o să elaboreze propuneri concrete privind interzicerea fabricării armei atomice şi instituirea unui control asupra producţiei energiei atomice, în scop de a se asigura folosirea ei numai în scopuri paşnice.

Au trecut de atunci aproape 4 ani şi jumătate. In tot acest timp, Uniunea Sovietică a căutat cu perseverenţă să obţină interzicerea armei atomice. In Iunie 1946, curând după constituirea comisiunii atomice, Uniunea Sovietică a propus încheierea unei convenţii care să oblige părţile semnatare să nu folosească în nici un fel de împrejurări arma atomică, prevăzându-se sancţiuni severe pentru călcarea acestei convenţii.

La prima sesiune a Adunării Generale a O.N.U. din 29 Octombrie 1946, Uniunea Sovietică a făcut propuneri pentru reducerea generală a înarmărilor şi interzicerea armei atomice. Căutând să obţină interzicerea folosirii energiei atomice în scopuri războinice, Uniunea Sovietică a propus în acelaş timp un sistem concret şi efectiv de control internaţional. Propunerile sovietice făcute în şedinţele comisiunii atomice dela 18 Februarie, 25 Martie şi 3 Iunie 1949 indicau că organele de control şi cele de inspecţii vor îndeplini funcţiunile lor, acţionând pe baza propriului lor regulament. Acest regulament trebuia să fie întocmit pe baza acceptării hotărîrii majorităţii simple fără aplicarea la votare a principiului unanimităţii.

La 15 Noembrie 1948, la cea de a 3-a sesiune a Adunării Generale a O.N.U., Uniunea Sovietică a propus ca cele 5 mari puteri care poartă răspunderea principală pentru menţinerea şi apărarea păcii, ca prim pas pentru reducerea generală a înarmărilor, să reducă cu o treime propria lor înarmare, instituindu-se un control internaţional pentru realizarea acestor măsuri.

La 23 Noembrie 1949, la cea de-a 4-a sesiune a Adunării Generale a O.N.U., Uniunea Sovietică a propus condamnarea pregătirilor unui nou război şi încheierea unui tratat al celor 5 mari puteri pentru întărirea Păcii. U.R.S.S. a socotit necesar de a păşi imediat la elaborarea proectului convenţiei privind interzicerea necondiţionată a armei atomice şi la elaborarea proectului de convenţie asupra controlului energiei atomice, urmărind ca amândouă convenţiile să fie încheiate şi puse în vigoare în acelaş timp.

In felul acesta, guvernul Uniunii Sovietice a luptat şi continuă să lupte consecvent şi cu perseverenţă pentru ca arma atomică, — această armă de agresiune şi distrugere în masă,— să fie declarată în afara legii.

Trebue relevat faptul că Uniunea Sovietică a cerut interzicerea necondiţionată a armei atomice şi stabilirea unui sever control internaţional privind aplicarea acestei interziceri, atât în perioada când ea nu dispunea încă de arma atomică cât şi în prezent când ea posedă arma atomică.

Monopolurile americane se îmbogăţesc într'un mod nemaipomenit cu fabricarea bombei atomice. După cum comunică revista „Fortune" peste 90% din sumele alocate fabricării bombei atomice, sume care se ridică la multe miliarde, aparţin monopolurilor.

Cinci din cei opt membri ai comisiei atomice, printre care şi Byrnes şi Steemson conduc companii ce depind de trustul Morgan. In comitetul industrial intră trei reprezentanţi ai trustului Morgan, trei reprezentanţi ai lui Rockefeller, un reprezentant al trustului Dupont de Nemours, reprezentanţi ai lui „General Electric", precum şi ai companiilor „Shell Oil" şi „International Nikel", unul din directorii cărora este vestitul aţâţător la război John Foster Dulles. In componenţa comitetului consultativ intră şase reprezentanţi ai trustului Morgan, reprezentantul companiei „International Nikel" unul din proprietarii băncii „Dillon Read", bancă al cărei preşedinte a fost smintitul ministru de război al Statelor Unite, Forrestal.

Aţâţătorii la război americani subminează interzicerea armei atomice, pentru că ei intenţionează s'o folosească din nou.

Protejatul atomiştilor depe Wall-Street, preşedintele Truman, a spus în discursul său ţinut la începutul lunii Mai la Pocatello, că el va ordona să se lanseze bomba atomică dacă va socoti că aceasta este necesar.

Astfel, mister Truman confirmă din nou că nu-i va tremura mâna să semneze ordinul de distrugere în masă a oamenilor „dacă va fi nevoe". Se înţelege că preşedintele Statelor Unite trece sub tăcere anume cine „va avea nevoe" de aceasta. In orice caz nu poporul american, care nu doreşte război. De război nu are nevoe nici un popor depe suprafaţa globului pământesc. Numai imperialiştii anglo-americani, care caută în război salvarea dela criza care se apropie, vor să folosească energia atomică în scopuri militare. Dar măreaţa mişcare internaţională pentru pace, în fruntea căreia se află Uniunea Sovietică, barează calea aţâţătorilor la război. Duşmanii păcii — dela Truman până la Tito — caută să ascundă adevărul asupra politicii iubitoare de pace a Uniunii Sovietice. El încearcă să împiedice milioane de oameni să pună semnătura lor pe Apelul dela Stockholm. Unul din astfel de oameni, care nu ştiu adevărul despre poziţia U.R.S.S. faţă de interzicerea bombei atomice, a fost arhiepiscopul Santin. Când delegaţia femeilor din Triest i-a arătat documentul care dovedea că reprezentantul Uniunii Sovietice în Comitetul Permanent al Congresului Mondial al Partizanilor Păcii a semnat Apelul dela Stockholm, arhiepiscopul a pus şi el semnătura sa pe Apel.

Un vechi proverb spune: „Minciuna are picioare scurte". Calomniatorii şi falsificatorii nu reuşesc să înfăţişeze U.R.S.S. în calitate de apologet al bombei atomice. Cu toate vicleşugurile lor, adevărul despre politica iubitoare de pace a U.R.S.S. trece peste toate piedicile şi însufleţeşte pe partizanii păcii la lupta împotriva aţâţătorilor la război.

GANGSTERII IMPERIALIŞTI NU SE ASTÂMPĂRĂ!

La provocările neruşinate ale aviaţiei americane din Germania Occidentală s'a adăugat încă o criminală acţiune.

Violând zona de sbor stabilită, avioane americane au aruncat cantităţi uriaşe de gândaci de Colorado — care atacă în special culturile de cartofi — în mai multe districte ale Republicii Democrate Germane.

Acţiunea murdară la care s'a pretat Wall-Street-ul prin uneltele sale, a umplut de indignare populaţia Republicii Democrate Germane şi a revoltat pe toţi oamenii cinstiţi.

Mârşăvia şi murdăria acestei noi acţiuni a provocatorilor imperialişti a indignat pe oamenii cinstiţi şi i-a revoltat. Dar n'a mai mirat pe nimeni. Ea este pe linia tuturor acţiunilor neruşinate şi criminale, la care s'au dedat în ultimul timp noii pretendenţi la dominaţia mondială.

Din ordinul provocatorilor dela Washington — care au moştenit experienţa samurailor japonezi în ceeace priveşte războiul bacteriologic, laboratoarele trusturilor şi o armată de aşa zişi savanţi cresc microbi de tifos, ciumă, lepră cu care să provoace epidemii în populaţia paşnică, printre femei, copii, bătrâni; în „institutele de cercetări" ale criminalilor de peste ocean se cultivă tot felul de gândaci care — aruncaţi din avion — să distrugă recoltele de cereale şi legume, să înfometeze popoarele.

Nu este întâmplător că avioanele americane au făcut primele experienţe criminale cu gândaci pe teritoriul Republicii Democrate Germane. Fiindcă mârşavii provocatori care au trimis aceste avioane, cu încărcătura lor criminală, nu pot ierta voinţa dârză de pace a poporului german, care vrea să-şi făurească o ţară unită, independentă, democratică şi paşnică; „businessmanii" care atentează din nou la pacea lumii nu pot ierta poporului german faptul că a semnat cu hotărire Apelul dela Stockholm, Apel care este o piedică în calea planurilor lor sângeroase de distrugere.

Fiindcă cei care astăzi aruncă din avioanele lor gândaci de Colorado, plănuesc mâine să arunce moarte şi distrugere, cei care astăzi încearcă să distrugă recoltele şi hrana popoarelor iubitoare de pace, plănuesc mâine să înnece în sânge aceste popoare

Dar popoarele lumii ştiu acum cine le sunt duşmanii şi provocările murdare în genul celeia la care s'au dedat de curând avioanele americane pe teritoriul R. D. Germane nu fac altceva decât să stârnească repulsia şi indignarea faţă de astfel de metode mârşave şi să crească imens numărul luptătorilor pentru pace, al luptătorilor împotriva criminalilor care folosesc asemenea metode.

Şi zidul puternic al armatei păcii, care creşte vertiginos, va opri pentru totdeauna asemenea acţiuni criminale şi murdare, care caracterizează şi demască pe monştrii provocatori de moarte şi distrugere.

H. Matei

ULTIMELE ŞTIRI

500.000 delegaţi au participat la întâlnirea tineretului din întreaga Germanie

BERLIN, 29. 1(Agerpres). — TASS transmite:

In dimineaţa zilei de 28 Mai, în toate cartierele sectorului sovietic din Berlin au răsunat goarnele chemând la grandioasa demonstraţie paşnică a tineretului, la care au luat parte 500.000 de delegaţi veniţi la întâlnirea tineretului din întreaga Germanie.

La Lustgarten, pe tribuna deasupra căreia se înălţau portretele uriaşe ale lui I. V. Stalin şi Wilhelm Pieck, se afla preşedintele Republicii Democrate Germane, Wilhelm Pieck, membrii guvernului Republicii Democrate Germane în frunte cu primul ministru Otto Grotewohl, reprezentanţii Comisiei sovietice de control, membrii misiunilor diplomatice acreditate pe lângă guvernul Republicii Democrate Germane, printre care şeful misiunii diplomatice a Uniunii Sovietice G. M. Puşkin, delegaţiile de tineret din alte ţări, tineri fruntaşi în producţie, precum şi reprezentanţii partidelor şi organizaţiilor de mase.

Demonstranţii purtau pancarte cu inscripţia: „Nu vom fi niciodată mercenari ai imperialiştilor. Vom lupta cu hotărire pentru pace".

Pe traseul principal al demonstraţiei a păşit tineretul din Germania Occidentală. A trecut tineretul din Essen, Koeln, Aachen, Minden. Oaspeţii din Germania Occidentală mergeau în coloane împreună cu membrii organizaţiilor Tineretului Liber German din Republica Democrată Germană. Trecând prin faţa tribunelor, el scandau cuvântul: „Prieteniei". Acest cuvânt a devenit lozinca zilei de 28 Mai.

Această uriaşă demonstraţie a tinerilor luptători germani pentru pace, a durat opt ore.

Locuitorii Berlinului au salutat cu entuziasm pe participanţii la demonstraţie.

Planurile autorităţilor occidentale de ocupaţie şi ale poliţiei din sectoarele occidentale ale Berlinului de a provoca „incidente" în cursul demonstraţiei, au eşuat complet.

IN UNIUNEA SOVIETICĂ EXISTĂ MAI MULŢI STUDENŢI CA IN INTREAGA EUROPĂ, ASIA, AFRICA ŞI AUSTRALIA LA UN LOC

MOSCOVA, 28 (Agerpres). — TASS transmite:

La 25 Mai s'a deschis la Moscova plenara Comitetului Central al Sindicatului profesorilor şi tuturor salariaţilor din instituţiile de învăţământ superior şi institutele ştiinţifice, în cadrul căreia s'a discutat îmbunătăţirea şi mai departe a condiţiilor de trai ale studenţilor sovietici.

In raportul său, ministrul adjunct al învăţământului superior al U.R.S.S., Macarii Corolev, a prezentat date care constituie o dovadă elocventă a progresului învăţământului superior în Uniunea Sovietică. In ţară există actualmente 864 institute de învăţământ superior, frecventate de 1.132.000 studenţi — cifră care depăşeşte numărul total al studenţilor din întreaga Europă, Asia, Africa şi Australia.

POPOARELE LUMII LUPTĂ PENTRU PACE

POPORUL FRANCEZ PROTESTEAZĂ IMPOTRIVA MÂRŞAVELOR CONDAMNĂRI CĂRORA CAD VICTIME LUPTĂTORII PENTRU PACE

— Guvernul atlantizat dela Paris a dat în judecată pe Eugénie Cotton, pentru activitatea desfăşurată în lupta pentru pace —

PARIS, 29 (Agerpres). — TASS transmite:

După cum s'a anunţat, guvernul francez a dat în judecată pe Eugénie Cotton, preşedinta F.D.I.F. pentru activitatea desfăşurată în lupta pentru pace.

Biroul Uniunii Democrate a Femeilor Franceze a publicat o declaraţie în legătură cu persecutarea Eugéniei Cotton, în care-şi exprimă protestul energic împotriva acestei măsuri ruşinoase care constituie o violare flagrantă a libertăţii cuvântului garantată de Constituţie.

★

PARIS, 29 (Agerpres).— TASS transmite:

In oraşul Tulles (departamentul Correze) s'a desfăşurat procesul a şase partizani ai păcii arestaţi pentru a fi participat la lupta pentru pace. Patru dintre acuzaţi au fost condamnaţi dela una la şase luni temniţă grea şi la amenzi.

Mişcarea de protest împotriva procesului partizanilor păcii a cuprins întregul departament. Mii de oameni ai muncii au venit la Tulle pentru a-şi exprima protestul împotriva persecutării patrioţilor.

★

PARIS, 28 (Agerpres). — TASS transmite: Recent a început la Paris procesul intentat organului Uniunii Tineretului Republican din Franţa, ziarul L'AVANTGARDE, de către fostul ministru de război al Franţei, Ramadier. Ziarul este acuzat de «atentat la moralul armatei», fiind dat în judecată pentru publicarea unei dări de seamă asupra unui meeting al unor recruţi care şi-au exprimat hotărîrea de a nu participa niciodată la un război împotriva Uniunii Sovietice.

★

PARIS, 28 (Agerpres). — L'HUMANITE consideră drept scandaloasă sentinţa dată de Curtea de Apel din Rennes împotriva ziaristului progresist Henri Denis.

Denis a fost condamnat recent la 200.000 franci amendă de tribunalul din Rennes, pentru faptul de a fi publicat în ziarul OUEST MATIN, al cărui redactor este, articole asupra atrocităţilor comise de colonialiştii francezi în Vietnam. Curtea de Apel din Rennes, nu numai că a aprobat această sentinţă, dar a mărit amenda la 400.000 franci.

★

PARIS, 28 (Agerpres). — După cum relatează L'HUMANITE, oamenii muncii din Franţa protestează împotriva persecutării partizanilor păcii de către autorităţi. Campania de protest împotriva procesului dela 30 Mai al Raymondei Dien, eroica luptătoare pentru pace, a luat o deosebită amploare. După cum se ştie Raymonde Dien, pentru a împiedeca plecarea unui tren încărcat cu tancuri, s'a culcat pe linia ferată înaintea trenului. Pentru această faptă eroică, Raymonde Dien a fost arestată şi aruncată în închisoare. In diferite departamente ale Franţei s'au constituit delegaţii de oameni ai muncii, copii şi tineri care vor merge la Bordeaux pentru a asista la procesul Raymondei Dien şi pentru a cere achitarea ei.

Milioane de semnături pe apelul dela Stockholm

R. POLONĂ

VARŞOVIA, 29 (Agerpres). — După cum transmite postul de radio polonez, numărul semnăturilor strânse în R. Polonă pe Apelul dela Stockholm a depăşit 15 milioane. Numai la Varşovia au fost strânse 376.000 semnături.

R.P.D. COREEANĂ

PHYONGYANG, 28. — TASS transmite:

In Republica Populară Democrată Coreeană campania pentru strângerea de semnături pe Apelul pentru pace al sesiunii dela Stockholm a Comitetului Permanent al Congresului Mondial al Partizanilor Păcii s'a transformat într'o mişcare a întregului popor.

Peste 5 milioane locuitori din R.P.D. Coreeană au semnat până acum Apelul pentru pace.

FRANŢA

PARIS, 29 (Agerpres). — Campania pentru strângerea de semnături pe Apelul dela Stockholm se răspândeşte în pături din ce în ce mai largi ale populaţiei rurale din Franţa. După cum anunţă publicaţia săptămanală LA TERRE, până la data de 24 Mai 90-100 la sută din ţăranii din mai multe mii de sate au semnat apelul pentru pace.

R. CEHOSLOVACĂ

PRAGA, 29 (Agerpres). — CETEKA transmite:

Strângerea de semnături pe apelul sesiunii dela Stockholm a Comitetului Permanent al Congresului Mondial al Partizanilor Păcii continuă cu succes în Republica Cehoslovacă. Până la 25 Mai Apelul a fost semnat de 8.700.000 cetăţeni ai Republicii Cehoslovace.

In timpul unui discurs al lui Truman la Chicago, au fost lipite numeroase afişe cerând pace şi interzicerea armei atomice

MOSCOVA, 29 (Agerpres). — TASS transmite:

Comentatorul diplomatic al ziarului IZVESTIA publică un articol intitulat: „Truman în turneu" în care se ocupă de călătoria electorală întreprinsă de Truman în Statele Unite, având drept scop popularizarea politicii interne şi externe a partidului democrat. In timp ce Truman îşi ţinea discursul său obişnuit la un stadion din Chicago, au apărut pe zidurile a numeroase uzine, fabrici şi locuinţe, afişe prin care se cerea pace şi interzicerea armei atomice.

Muncitorii din fabricile şi întreprinderile militare franceze au declarat grevă împotriva fabricării de armament

PARIS, 29 (Agerpres). — TASS transmite:

In urma hotărîrii „Conferinţei Naţionale pentru producţia de pace", înfiinţată recent de Federaţia Sindicatelor muncitorilor din întreprinderile de stat afiliate la C.G.M., muncitorii din arsenalele militare, fabricile şi celelalte întreprinderi militare din ţară au declarat la 27 Mai o grevă generală de o oră în semn de protest împotriva producerii de materiale de război şi a concedierilor abuzive de muncitori.

DIN ŢĂRILE DE DEMOCRAŢIE POPULARĂ

R. CEHOSLOVACĂ

PRAGA, 29 (Agerpres). — După cum anunţă Buletinul Economic Cehoslovac, după îndelungate cercetări şi experienţe de laborator, Societatea cehoslovacă de Stat „Somet" a început producţia în serie de aparate de precizie pentru măsurători şi compasuri de sticlă specială pe care industria cehoslovacă a reuşit să le fabrice după experienţe care au durat câţiva ani. Aceste noi produse sunt de o deosebită importanţă, ţinând seama de faptul că materialul folosit la fabricarea lor este o materie primă indigenă — sticla, iar nu oţelul special importat din străinătate. Sticla folosită în acest scop are o mai mare durabilitate decât oţelul. Transparenţa sticlei dă posibilitatea ca orice defect al instrumentului respectiv să fie descoperit imediat, ceeace prezintă un avantaj considerabil, întrucât măsurătorile trebue să fie foarte exacte.

R. P. BULGARIA

SOFIA 29 (Agerpres). — Agenţia Telegrafică Bulgară transmite:

Numărul ţăranilor care doresc să intre în cooperativele agricole de muncă, creşte pe zi ce trece. In perioada 1 Ianuarie—15 Mai a. c., au fost înfiinţate în ţară 124 noi cooperative agricole de muncă cuprinzând 8540 gospodării individuale care posedă 30.500 hectare de teren arabil. Numărul membrilor din vechile cooperative agricole de muncă este în continuă creştere.

Intre 1 Ianuarie—15 Mai au intrat în cooperativele agricole de muncă 45.652 gospodării individuale cu 160.000 hectare pământ.

Intreg poporul muncitor din R. P. Albania a votat pentru candidaţii Frontului Democrat

TIRANA, 29 (Agerpres). — Agenţia Telegrafică Albaneză transmite: Duminecă au început în întreaga R. P. Albania alegerile de deputaţi în Adunarea Naţională. Deşi votarea a început la orele 6 dimineaţa, alegătorii s'au adunat în faţa localurilor de vot cu mult timp înainte.

★

TIRANA 29 (Agerpres). — Agenţia Telegrafică Albaneză transmite: Primele ştiri sosite din diferite regiuni ale R. P. Albania, arată că poporul albanez a participat la vot în proporţie de peste 98 la sută şi că în aceeaşi proporţie el a votat pentru candidaţii Frontului Democrat.

In legătură cu aceasta, ziarul ZERI I POPULIT scrie într'un articol de fond că în întreaga R. P. Albania alegerile au însemnat o adevărată sărbătoare populară.

Congresul Partidului Comunist Slovac şi-a încheiat lucrările

BRATISLAVA, 29 (Agerpres). — TASS transmite:

La 27 Mai s'au terminat la Bratislava lucrările celui de al 9-lea Congres al Partidului Comunist Slovac.

Congresul s'a desfăşurat sub semnul mobilizării membrilor de Partid şi a tuturor oamenilor muncii din Slovacia pentru îndeplinirea planului cincinal în vederea creerii bazelor socialismului, sub semnul consolidării relaţiilor frăţeşti între popoarele R. Cehoslovace, sub semnul mobilizării membrilor de Partid şi a tuturor oamenilor muncii pentru însuşirea teoriei marxist-leniniste.

La acest Congres s'au adus critici unui grup de conducători ai Partidului Comunist Slovac, care timp de câţiva ani au dus o politică burghezo-naţionalistă având drept scop distrugerea unităţii clasei muncitoare cehă şi slovacă.

In şedinţele din dimineaţa şi seara zilei de 27 Mai au continuat discuţiile la rapoartele lui Siroki, Bastovanski şi Pull.

In cuvântul de închidere, Siroki a arătat că Congresul nu poate considera satisfăcătoare autocriticile făcute la Congres de Smidke şi Clementis. Siroki a subliniat că autocriticile lui Smidke şi Clementis nu au dovedit o recunoaştere sinceră a greşelilor comise de ei.

Un mare succes al Congresului nostru, a spus mai departe Siroki, îl constituie faptul că el a unit lupta împotriva influenţelor ideologiei burgheze în rândurile Partidului cu sarcinile concrete ale reconstrucţiei patriei noastre. La Congresul nostru s'a vădit marele devotament al Partidului Comunist Slovac faţă de Marea Uniune Sovietică, faţă de Partidul Comunist (bolşevic) al Uniunii Sovietice şi faţă de tovarăşul Stalin.

Congresul a hotărît în unanimitate să aprobe raportul lui Siroki, precum şi cele ale lui Bastovanski şi Pull, ca exprimând linia conducătoare în activitatea politică şi practică a organizaţiilor de Partid.

Congresul a aprobat deasemeni textul mesajului de salut adresat conducătorului Partidului Comunist Cehoslovac, Clement Gottwald.

Congresul a ales un nou Comitet Central al Partidului Comunist Slovac, compus din 59 membri şi 18 supleanţi. Congresul a ales în unanimitate ca preşedinte al Partidului Comunist Slovac pe Vilem Siroki. Bastovanski a fost ales secretar general al Partidului Comunist Slovac. Intr'o atmosferă de mare entuziasm, delegaţii la Congres au adoptat textul salutului adresat Marelui Stalin.

Numiri în guvernul R. P. Bulgaria

SOFIA, 29 (Agerpres).— TASS transmite:

După cum anunţă Agenţia Telegrafică Bulgară, în şedinţa din 27 Mai a Adunării Naţionale a R. P. Bulgaria, vicepreşedintele Biroului Adunării Naţionale, Ilya Radkov, a comunicat că preşedintele Consiliului de Miniştri al R. P. Bulgaria, Vâlco Cervenkov, a propus următoarele schimbări în componenţa guvernului bulgar:

Eliberarea de sarcinile de ministru de afaceri externe a lui Vladimir Poptomov, care va rămâne vicepresedinte al Consiliului de Miniştri; numirea în calitate de ministru de afaceri externe a dr. Mincio Neicev; eliberarea de sarcinile de ministru al apărării naţionale a generalului-locotenent Gheorghi Damianov; numirea în calitate de ministru al apărării naţionale a generalului-locotenent Petr Pancevski.

Ilya Radkov, care a prezidat şedinţa, a pus apoi la vot propunerea lui Vâlco Cervenkov cu privire la alegerea lui Gheorghi Damianov ca preşedinte al Prezidiului Adunării Naţionale, în locul lui Mincio Neicev.

Deputaţii Adunării Naţionale au votat în unanimitate propunerile lui Vâlco Cervenkov asupra schimbărilor în ceeace priveşte componenţa guvernului şi a Prezidiului Adunării Naţionale.

DIN PRICINA CĂLDURILOR

INCENDII DE PĂDURI ŞI RECOLTE IN STATUL ISRAEL

HAIFA, 29 (Agerpres). — FRANCE PRESSE transmite:

Valul de căldură care s'a abătut în ultimele zile asupra statului Israel a provocat numeroase incendii.

Recolte întregi şi păduri au căzut pradă incendiilor violente care au izbucnit în Galileea de Nord. Pagubele sunt considerabile.

★

BEIRUT, 29 (Agerpres). — TASS transmite:

Opinia publică din Liban şi Siria a primit cu adâncă indignare declaraţia comună anglo-franco-americană asupra înarmării ţărilor arabe şi a statului Israel. In legătură cu aceasta ziarul ASH SHARK scrie următoarele: Declaraţia comună a guvernelor celor trei puteri occidentale constitue o violare grosolană a drepturilor arabilor şi fiecare om cinstit va condamna această declaraţie. Populaţia statelor arabe a întâmpinat declaraţia cu revoltă şi indignare. In virtutea acestei declaraţii, Orientul Apropiat este împărţit între Marea Britanie, Franţa şi Statele Unite, astfel: Marea Britanie primeşte Irakul, Transjordania şi Egiptul; Franţa — Siria şi Libanul, iar Statele Unite acaparează Arabia Saudită şi Palestina.

POPORUL GERMAN INFIEREAZĂ CRIMA JOSNICĂ A IMPERIALIŞTILOR AMERICANI, COMISĂ PE TERITORIUL R. D. GERMANE

BERLIN 29 (Agerpres). — TASS transmite:

Secretariatul Consiliului Naţional al Frontului Naţional al Germaniei Democrate a dat publicităţii un mesaj care populaţia Germaniei, în care se subliniază indignarea poporului german faţă de noua crimă a imperialiştilor americani, care au aruncat o mare cantitate de gândaci de Colorado pe teritoriul R. D. Germane.

Această mârşavă acţiune a duşmanilor păcii, spune mesajul, urmărea să zădărnicească construcţia paşnică a R. D. Germane. Faptul că această acţiune s'a produs tocmai într'un moment când tineretul german s'a întrunit la Berlin pentru a manifesta năzuinţa sa spre pace, dovedeşte că ea a fost în acelaşi timp îndreptată şi împotriva întâlnirii tinerilor partizani ai păcii din Germania.

Consiliul Naţional al Frontului Naţional al Germaniei Democrate protestează cu hotărire împotriva acestei crime a duşmanilor omenirii — imperialiştii americani, — fiind totodată sigur că milioanele de oameni ai muncii din Statele Unite au luat cunoştinţă cu desgust de această crimă josnică

Consiliul Naţional al Frontului Naţional al Germaniei Democrate chiamă întreaga populaţie să mărească vigilenţa pentru a face imposibilă realizarea planurilor urzite de aţâţătorii la război anglo-americani.

Intreprinderile de Editură şi Arte Grafice ROMANIA LIBERA - „N MOHANESCU" Bucureşti, Str. Const Mille Nr 5— 7—9. Telefon 3.84.30 - 6.34.95