Biblioteca Centrală Regională Hunedoara-Deva

Proletari din toate țările, uniți-vă!

Romînia liberă

ORGANUL SFATURILOR POPULARE DIN REPUBLICA POPULARĂ ROMÎNĂ

Anul XIV nr. 3653 — 4 pagini — 20 bani — Vineri 6 iulie 1956

Schimbul de experiență între întreprinderi

În activitatea desfășurată în anii regimului nostru de democrație populară întreprinderile industriale au dobîndit o valoroasă experiență în diferite laturi ale muncii ce o desfășoară. Valoarea experienței acumulate nu este însă, după cum e și normal, egală la toate locurile de muncă. Ea diferă în funcție de capacitatea organizatorică a conducerilor respective, de pregătirea tehnică și profesională a muncitorilor și tehnicienilor, de inițiativa acestora. Pe de altă parte, se întîmplă ca o întreprindere sau alta să obțină succese mai de seamă într-un anumit domeniu al activității lor: în folosirea mai bună a mașinilor, realizarea unui indice de calitate superior, utilizarea rațională a materialelor, etc.

În condițiile orînduirii democrat-populare, toate realizările înfăptuite într-o anumită întreprindere pot și trebuie să devină un bun comun al întregului sector, al întregii industrii. Construcția noastră socialistă nu cunoaște secrete de fabricație și concurență între întreprinderi, aspecte specifice economiei capitaliste.

Formele prin care se generalizează experiența înaintată a unor întreprinderi sînt desigur numeroase. Cea mai directă, mai eficace dintre aceste forme este însă organizarea de consfătuiri cu caracter de schimb de experiență, urmate îndeobște de demonstrații practice. Astfel de consfătuiri au avut și au loc într-un număr mare în diferitele sectoare ale industriei. De curînd a avut loc, de pildă, la Hunedoara un schimb de experiență al oțelarilor din toate întreprinderile țării în scopul extinderii metodelor de muncă ale maistrului oțelar Gogu Josan, inițiatorul întrecerii pentru elaborarea a cel puțin 600 șarje rapide anual pe schimb. Astfel de consfătuiri au fost organizate nu de mult și de Ministerul Industriei Lemnului, obiectivul propus fiind generalizarea inovațiilor realizate în ultimul timp în acest sector.

În marea lor majoritate, consfătuirile și schimburile de experiență organizate în acest an au avut rezultate practice de primă însemnătate, dovedindu-și pe deplin eficacitatea. Din păcate însă, unele ministere și comitete centrale ale sindicatelor nu au găsit de cuviință să organizeze însă astfel de consfătuiri pe probleme de primă însemnătate în activitatea sectoarelor respective. Se știe, de pildă, că Ministerul Industriei Petrolului a organizat în anii trecuți o seamă de schimburi de experiență cu rezultate din cele mai rodnice în direcția introducerii tehnicii noi în schelele noastre petrolifere. De aceea, pare cu atît mai surprinzător faptul că o atît de importantă metodă de lucru cum este cea a forării simultane a două sonde, metodă folosită cu succes în zona petroliferă moldoveană, nu s-a extins, pe calea schimbului de experiență, și în schelele petrolifere din Muntenia și Oltenia. După cum este greu de înțeles de ce Ministerul Minelor n-a găsit încă cu cale să organizeze un schimb de experiență pentru generalizarea inițiativei minerilor din Lupeni pornită sub lozinca „O lișie de cărbune pe zi cu tăiere într-un singur schimb". Cele două exemple citate nu sînt de altfel singurele de acest fel. Lucru cu atît mai regretabil cu cît generalizarea experienței pozitive din diferitele sectoare ale industriei noastre constituie o rezervă de proporții nebănuite a sporirii productivității muncii și reducerii prețului de cost.

Dar, în afară de problemele de natură tehnică, o însemnătate nu mai mică o prezintă practica acumulată în decursul anilor de conducătorii de întreprinderi în ce privește organizarea unităților respective. Din păcate, în această privință bilanțul schimburilor de experiență care au avut loc în ultimul timp este foarte sărac. Consfătuirile trimestriale sau semestriale organizate de unele ministere cu participarea cadrelor de conducere din întreprinderi, consfătuiri în care se analizează îndeplinirea planului pe perioadele respective, nu pot suplini un contact mai direct între conducerile diferitelor întreprinderi, împărtășirea reciprocă și sistematică a experienței lor.

Un început în această privință s-a făcut. Și nu fără rezultate însemnate. Este vorba de „sfatul directorilor" organizat între întreprinderile textile din raionul Sibiu. Colaborarea dintre directorii întreprinderilor, folosirea experienței, unuia sau altuia dintre ei pentru rezolvarea în comun a problemelor întreprinderilor, s-a dovedit un mijloc de seamă pentru îmbunătățirea activității fabricilor textile din raion.

Dacă așa stau lucrurile, de ce sfera de activitate a „sfatului directorilor" se limitează la industria textilă și la raionul Sibiu? Iată o întrebare justificată, mai ales dacă se ține seama că unele ministere au dovedit la început interes pentru extinderea acestei inițiative. Interes care din nefericire s-a limitat la o lungă și infructuoasă studiere a posibilităților de organizare a unor asemenea sfaturi după specificul fiecărei ramuri de producție. De ce atîta studiu cînd chiar celor mai puțin cunoscători în problemele industriei le-ar apare clară oportunitatea organizării, de pildă, a unui „sfat al directorilor" cu conducătorii întreprinderilor metalurgice din regiunea Timișoara (unde această ramură a industriei este foarte dezvoltată)? După cum în regiunea Hunedoara, unde există mari și numeroase șantiere s-ar dovedi util un contact mai strîns între conducerile întreprinderilor de construcții, iar în regiunile Bacău și Suceava, bunăoară, o colaborare permanentă între conducerile întreprinderilor forestiere.

Metoda schimburilor de experiență în industrie este o metodă de colaborare socialistă care trebuie folosită la maximum în toate sectoarele industriei noastre. Fără îndoială că rezultatele folosirii ei continue, pe scară națională, vor răsplăti cum se cuvine eforturile ce vor fi depuse în acest scop.

Declarația tovarășului CHIVU STOICA, făcută posturilor de radio ale Societății Mutual Broadcasting System din S. U. A. cu prilejul Zilei Independenței S. U. A.

Președintele Societății de radio americane Mutual Broadcasting System, John B. Poor, a solicitat tov. Chivu Stoica, președintele Consiliului de Miniștri al R.P.R., cu prilejul zilei de 4 iulie, Ziua Independenței și sărbătoarea națională a S.U.A., o declarație cu privire la ideea de independență.

Publicăm mai jos textul declarației tovarășului Chivu Stoica:

„Sînt bucuros că pot trimite poporului Statelor Unite ale Americii în numele poporului romîn și al meu personal, cele mai bune urări cu prilejul Zilei Independenței.

Independența este o cauză scumpă poporului nostru.

Noi, romînii, am trăit secole întregi sub stăpînire străină, de la cea otomană la cea nazistă și am luptat din toate puterile pentru obținerea libertății și independenței naționale.

Un eveniment de mare importanță în această luptă l-a constituit insurecția armată din 23 August 1944, care a răsturnat dictatura fascistă, a alăturat Romînia națiunilor care luptau împotriva fascismului, și a deschis țării noastre calea adevăratei libertăți și independențe. Independența națională dobîndită de poporul romîn prin lupte grele stă azi la temelia progresului economic și cultural al întregii țări. Ea stă la temelia politicii sale externe de coexistență pașnică, deoarece noi pornim de la convingerea că relații cu adevărat sănătoase nu pot exista decît între state ce-și respectă reciproc independența națională.

Noi sîntem bucuroși că din ce în ce mai mulți sînt americanii care cinstesc jertfele aduse de poporul romîn în lupta sa îndelungată împotriva jugului străin și care recunosc progresele realizate de el de cînd și-a dobîndit deplina independență. Noi ne exprimăm și cu acest prilej dorința sinceră de a dezvolta între țara noastră și S.U.A. bune relații economice, culturale și politice, în folosul păcii și colaborării popoarelor, în spiritul respectului reciproc al independenței naționale.

Poporul romîn prețuiește declarația de independență din 4 iulie 1776 ca pe un act care a avut o mare însemnătate pentru dezvoltarea ulterioară a poporului american ca și pentru progresul cauzei independenței popoarelor în întreaga lume.

Acest act proclamă dreptul popoarelor la o dezvoltare independentă, dreptul de a-și alege sau schimba singure, fără amestec din afară, forma de guvernămînt.

Astăzi lupta pentru independența popoarelor a intrat într-o etapă superioară, transformîndu-se în procesul uriaș de eliberare a popoarelor din țările coloniale și dependente.

Luptătorii de azi pentru independență îi recunosc și îi cinstesc pe făuritorii declarației de la 4 iulie ca pe niște eroici luptători pentru o cauză nobilă.

În încheiere, mulțumesc pentru posibilitatea care mi s-a oferit de a mă adresa pe această cale poporului Statelor Unite ale Americii, iubitor de pace și progres".

BETON PENTRU BARAJUL MAREI HIDROCENTRALE

Constructorii hidrocentralei „V. I. Lenin" de la Bicaz înfăptuiesc în aceste zile pagini pline de eroism. Fără nici o teamă ei lucrează la înălțimi amețitoare, în vecinătatea norilor, deasupra crestelor de brazi.

Priviți, de pildă, fotografia de mai sus. Pe lîngă uriașa macara funicular adusă din R. D. Germană pentru turnarea betonului la baraj omul pare doar o mogîldeață. De pe malul stîng al Bistriței betonul preparat de fabrica automată de beton este transportat la locul de turnare. În numai 4 minute cupa de 2 tone este încărcată, coborîtă și descărcată în locul unde se înalță uriașul baraj al hidrocentralei.

Foto: MIHAI POPESCU

Prima instalație de bloc automat de linie

Blocul automat de linie Chitila-Brazi, prima instalație de acest fel introdusă la căile noastre ferate, a fost dat în funcțiune. Acest prețios dar pe care lucrătorii din sectorul telecomunicațiilor al căilor ferate l-au făcut ceferiștilor din stații și mecanicilor de locomotivă, asigură dublarea capacității de transport pe distanța Chitila-Brazi (42 km.). Dacă pînă acum, pe această distanță nu puteau circula în același timp decît opt trenuri, după darea în funcțiune a instalației numărul lor a sporit de peste două ori. În plus, blocul automat de linie sporește siguranța circulației trenurilor, care acum este reglată automat prin relee și elimină întocmirea documentelor pe care le făceau impiegații de mișcare. Din biroul său, impiegatul de mișcare poate cunoaște prin lumino-schemă mișcarea fiecărui tren cu 3 km. înainte de intrarea și după ieșirea din stație.

Prin semnalele luminoase, amplasate la distanțe mici și ușor de văzut, mecanicii de locomotivă pot cunoaște, ziua ca și noaptea, situația liniei dinaintea lor, fapt care permite ca între două stații să circule în același timp și în aceeași direcție, 2 și chiar 3 trenuri.

Proiectul instalației blocului automat de linie a fost întocmit de un colectiv de proiectanți da la Institutul de Proiectări al Ministerului Căilor Ferate condus de ing. Emil Goilav. Mare parte din aparatajul necesar instalației (transformatori, rezistențe, redresori etc.) a fost construită în țară de către muncitorii, tehnicienii și inginerii Întreprinderii de lucrări de telecomunicații C.F.R. Un aport prețios au dat muncitorii Gheorghe Rădulescu, Ion Matei și Ion Marinache, tehnicianul Aurel Popovici, maiștrii Virgil Fochianu, Mircea Stanciu și Ilie Breazu, inginerii Nicolae Marinescu și Ion Ionită și alții, care sub conducerea tînărului inginer Constantin Zaiț au executat și instalațiile pe teren. (Agerpres).

Cine împiedică rezolvarea problemei dezarmării

Nu trebuie să fii nici expert în problemele dezarmării și nici măcar un cunoscător al amănuntelor vieții internaționale pentru a răspunde la întrebarea: cine împiedică rezolvarea problemei dezarmării? Ajunge să recurgi la logică și devine evident că cei ce împiedică rezolvarea acestei probleme nu pot fi decît aceia cărora înarmarea le aduce foloase.

Și aceștia nu pot fi în nici un caz masele largi populare din diferitele țări ale lumii care, ele, suportă tot greul căsunat de cursa înarmărilor. Nu pot fi nici statele socialiste care au nevoie de pace pentru dezvoltarea și înflorirea noii lor orînduiri. Împotriva dezarmării pot fi numai acele state în care interesele directoare ale unui grup de profitori de pe urma înarmărilor determină în ultimă instanță atitudinea în această problemă.

Această deducție logică și-a găsit de altfel o vie ilustrare în ultimii zece ani de cînd problema dezarmării se află fără întrerupere pe ordinea de zi a diferitelor organe ale O.N.U. și pe agenda activității diplomatice internaționale, fără ca ea să-și fi găsit rezolvarea atît de dorită de popoare. În toți acești zece ani n-au încetat nici o zi eforturile Uniunii Sovietice de a înlesni ajungerea la un acord internațional în vederea reducerii armamentelor și a forțelor armate și a interzicerii armelor atomice.

Istoria dezbaterii problemei dezarmării în Comisia O.N.U. pentru dezarmare și subcomitetul ei este prea cunoscută pentru a fi necesară o recapitulare. Cunoscute sînt și repetatele propuneri ale Uniunii Sovietice care au deschis căi ușor accesibile spre o înțelegere internațională, cu atît mai mult cu cît ele țineau cont de propunerile formulate de partenerii occidentali de discuții. E cunoscut și exemplul concludent al guvernului sovietic care a și trecut la măsuri de reducere a forțelor armate ale U.R.S.S. Cunoscută este în același timp și atitudinea adoptată de puterile occidentale ori de cîte ori perspectivele unui acord internațional se schițau la orizont. Asupra acestui fapt însă — oricît ar fi el de notoriu — e bine să insistăm. Chiar dacă ar fi numai pentru a ilustra înlănțuirea firească ce există între acea atitudine din trecut și poziția adoptată în prezent de puterile occidentale în cadrul actualei sesiuni a Comisiei O.N.U. pentru dezarmare.

După ce în cursul unor dezbateri anterioare puterile occidentale au renunțat sistematic la propunerile lor antecedente de îndată ce Uniunea Sovietică se declara de acord cu ele, astăzi — metoda aceasta de obstrucție fiind deja prea evidentă — macazul a fost schimbat. Pentru a împiedica ajungerea la un acord în problema dezarmării, puterile occidentale au condiționat dezarmarea de rezolvarea problemelor internaționale litigioase a căror soluționare este în momentul de față încă dificilă. Aceasta este în fond sensul proiectului de rezoluție prezentat Comisiei O.N.U. pentru dezarmare de delegații Angliei, S.U.A., Franței și Canadei și e limpede că încercarea de a pune asemenea condiții dezarmării dezvăluie intenția de a o amîna pentru multă vreme.

Or, prioritatea trecerii la o dezarmare controlată și la interzicerea armelor de exterminare în masă este incontestabilă. Primii pași făcuți pe calea dezarmării ar deschide posibilități nenumărate soluționării acestor probleme litigioase. Astfel devine evidentă importanța rezoluției propusă de delegatul U.R.S.S., A.A. Gromiko, în actuala sesiune a Comisiei O.N.U. pentru dezarmare. O declarație a tuturor statelor membre ale O.N.U. că își asumă în mod solemn obligația de a se abține în relațiile lor internaționale de la folosirea forței sau amenințarea cu forța și de a nu recurge la folosirea armelor atomice și cu hidrogen, ar constitui asemenea pași de început. Un început rodnic care ar fi salutat de toate popoarele.

Actualitatea internațională

A. STANCIU

Clujul înconjoară cu dragoste pe artiștii Teatrului Academic din Moscova

De cîteva zile orașul Cluj găzduiește unul din cele mai mari colective de artă din Uniunea Sovietică: colectivul Teatrului Academic de Artă „Maxim Gorki" („M.H.A.T.") din Moscova.

Primele două spectacole date pe scena Teatrului Național cu cunoscuta piesă a lui N. Pogodin „Orologiul Kremlinului" s-au bucurat de un deosebit succes.

În jurul spectacolelor prezentate s-au purtat interesante discuții. În elegantul foaier al teatrului clujean, într-un cerc de oameni de artă, tov. Eugen Jeleapov, directorul Teatrului Național, își exprima entuziasmul pe care îl-a împărtășit și nouă: „Pentru noi, cei care ne străduim să slujim cît mai bine arta, vizita Teatrului Academic de Artă „Maxim Gorki" din Moscova constituie un eveniment deosebit. Spectacolul cu „Orologiul Kremlinului" de Pogodin este impresionant atît prin bogăția de idei, cît și prin interpretarea excepțională dată de marii artiști B. A. Smirnov în rolul lui Lenin, B. N. Livanov în rolul inginerului Zabelin, E. A. Aleeva în rolul soției acestui inginer, V. O. Toporkov în rolul clopotarului Kazanok. De asemenea, realizează creații în roluri de mică întindere, artista poporului a R.S.F.S.R. L. N. Koreneva (femeia cu dantele), artistul poporului al R.S.F.S.R. V. A. Popov (administratorul), artista emerită a R.S.F.S.R. O. N. Labzina (precupețea de păpuși). Arta cu care acești mari actori au interpretat rolurile lor de mică întindere trebuie să constituie un exemplu pentru unii dintre actorii noștri, care consideră că se pot realiza creații mari numai în roluri mari".

Pe tov. Gheorghe Aurelian, artist emerit al R.P.R., l-a impresionat mai mult interpretarea rolului lui Lenin, de către marele artist B. A. Smirnov. „B. A. Smirnov — ne spune tov. Aurelian — s-a întrecut pe sine. Actorul s-a confundat cu personajul pînă în cele mai mici amănunte, în gesturi și atitudine. Mi-a plăcut de asemenea interpretarea excelentă a rolului inginerului și a cerșetoarei. Ca vechi om de teatru, căruia i se încredințează uneori și punerea în scenă a unor spectacole, m-a impresionat și ingenioziatea montării piesei. La acest spectacol s-a folosit la maximum pictura de teatru, evitîndu-se decorurile plastice grele și creîndu-se, în același timp, o iluzie perfectă a locului acțiunii. Îndeosebi, în tabloul II, unde acțiunea pe scenă se petrece pe mai multe planuri, cu subiecte diferite, am uitat parcă că mă aflu în teatru și — furat de acțiune — m-am simțit la un moment dat participant la cele petrecute pe scenă".

Paralel cu spectacolele reprezentate, actorii sovietici fac cunoștință cu comorile de artă și de cultură ale străvechei cetăți a Clujului, precum și cu realizările obținute în anii regimului nostru democrat popular.

Într-o frumoasă plimbare făcută în afara orașului, artiștii sovietici au avut prilejul să admire din vîrful Feleacului panorama întregului oraș. Oprindu-se în comuna Feleac, actorul V. V. Belokurov, artist al poporului al R.S.F.S.R., a avut o surpriză deosebit de plăcută: a fost recunoscut ca unul din interpreții din filmele „Un nichet în munți" și „Misiunea secretă", de către un flăcăiaș intors cu sapa pe umăr de la prășit, pe nume Gavril Mihala.

Membrii colectivului M.H.A.T. continuă să viziteze Clujul și împrejurimile sale. De asemenea s-au întîlnit cu actori și oameni de artă clujeni la Casa Universitarilor și au vizionat mai multe fragmente din spectacolele date de către Teatrul Național în cinstea oaspeților.

MIRCEA SCRIPCA
corespondentul „Romîniei libere" în regiunea Cluj.

V. I. STANIȚIN,
artist al poporului din U.R.S.S.
(În rolul lui Zvezdințev din comedia „Roadele învățăturii" de L. N. Tolstoi)
Desen de CIK DAMADIAN

Grijă sporită muncilor agricole de vară

★

Culturi duble

ORADEA (de la corespondentul nostru). — Folosind experiența dobîndită anul trecut, colectiviștii și țăranii muncitori din această regiune au hotărît ca în acest an să extindă însămînțarea culturilor duble pe suprafețe mai mari decît pînă acum. În această privință sînt de remarcat măsurile luate de către agronomii din raionul Criș. În numeroase comune, după recoltarea culturilor de orz, producătorii au trecut la pregătirea și însămînțarea acestor terenuri cu plante furajere. Astfel, pînă la 2 iulie țăranii muncitori din comuna Șimand au semănat pe terenurile de pe care s-a recoltat orzul, 6 ha. cu porumb furajer.

Și colectiviștii și țăranii muncitori din comunele Sîntana, Șiclău, Olari etc. au însămînțat primele ha. cu plante furajere în miriști.

★ ★

Au terminat secerișul orzului

PLOEȘTI (de la corespondentul nostru). — Numeroase gospodării agricole de stat din regiunea Ploești, printre care Movila Vulpii, Bilciurești, Rîfov, Buzău, Valea Călugărească și altele au terminat de recoltat orzul de toamnă.

La gospodăria de stat din Valea Călugărească a început și treierișul. Din cele ce s-a treierat pînă acum s-a obținut în medie cîte 2.500 kg. orz la ha.

Recolte sporite de orz s-au obținut și la gospodăria de stat Movila Vulpii, care a depășit cu 600 kg. la ha. producția planificată.

★ ★

CRAIOVA. — Alături de raionul Caracal alte trei raioane (Cujmir, Băilești și Segarcea) din regiunea Craiova au terminat secerișul orzului de toamnă. În întreaga regiune Craiova s-a secerat peste 42 la sută din suprafața cultivată cu orz de toamnă. În același timp au fost dezmiriștite 3.091 hectare. De cîteva zile, în regiune a început treierișul. De pe suprafețele treierate pînă acum, unitățile agricole socialiste au cules o producție medie de peste 2.300 kg. orz de toamnă la hectar.

În raioanele din sudul regiunii Craiova a început și recoltarea grîului.

(Agerpres)

Prășitul nu trebuie neglijat

ADJUD (de la corespondentul nostru). — Pe ogoarele raionului Adjud a început de cîteva zile recoltarea orzului. Pentru buna desfășurare a acestei lucrări, ca și a treierișului, au fost reparate toate tractoarele, secerătorile, batozele, au fost stabilite arțile, s-au recrutat delegați de batoze și altele. Toate aceste măsuri sînt binevenite și vor aduce contribuția lor la strîngerea recoltei în bune condiții. Aceasta însă, nu trebuie să ducă la neglijarea celorlalte lucrări agricole și mai ales a prășitului.

Pînă în prezent, în raionul Adjud prașila a doua n-a fost executată însă decît în proporție de 75 la sută. Dacă în comunele Corbasca, Cojofănești și Adjud-oraș prașila a doua la porumb se apropie de sfîrșit, în comunele Șipote și Huruiești abia s-a prășit 25 la sută din suprafețele respective. În alte comune ca Păunești, Ruginești, Sascut-sat și Valea Seacă mai sînt de prășit a doua oară sute de hectare de porumb. Aceeași situație și cu celelalte culturi. În timp ce țăranii muncitori din comunele Florești, Homocea și Parava au terminat cea de a doua prașilă la sfecla de zahăr, iar în unele ca Pufești, Corbasca, Florești a început și cea de a treia prașilă, în comunele Pioscușeni și Huruiești prașila a doua abia s-a executat pe jumătate.

Faptul că pînă acum prașila a treia n-a fost efectuată decît pe suprafețe neînsemnate la sfecla de zahăr, cartofi și de loc la porumb, trebuie să dea de gîndit comitetelor executive raionale și comunale, și în egală măsură agronomilor.

Recoltează cu combina

În ultimele zile, orzul de toamnă de pe cîmpiile regiunii București a dat în pîrgă. Zeci și sute de combine și secerători precum și numeroși țărani muncitori au pornit secerișul. Pînă la data de 1 iulie erau recoltate aproape 8.000 hectare. Din acestea, peste 4.000 ha. aparțin gospodăriilor agricole de stat și peste 1.000 ha. gospodăriilor colective.

Anul acesta, gospodăriile agricole de stat au la dispoziție un număr sporit de combine, ceea ce le va permite să recolteze păioasele la timp și în cele mai bune condiții. Astfel la gospodăriile agricole de stat ce aparțin de Trustul Capitalei, au fost recoltate cu combinele, circa 500 ha. cu orz de toamnă.

Ne scriu corespondenții voluntari

PREGĂTIRI PENTRU STRÎNGEREA NOII RECOLTE

Peste puțină vreme pe ogoarele gospodăriei agricole de stat Stîlpu, raionul Buzău, va începe recoltarea cerealelor. În vederea bunei desfășurări a treierișului conducerea gospodăriei a fixat locul celor cinci arii unde a amenajat deja pichete de incendiu, puncte sanitare, biblioteci volante și panouri pentru gazetele de arie și a numit ca responsabili de arie cinci oameni. Pentru depozitarea cerealelor au fost reparate toate magazile și a fost pus la punct utilajul centrelor de recondiționare (Ștefan Anton).

★

Cele patru baze de recepție din Bahnea, Celatea de Baltă, Blaj și Tîrnăveni, raionul Tîrnăveni, sînt gata să înmagazineze noua recoltă. Colectivele de muncitori, în frunte cu Nicolae Bălășoiu, Octavian Breazu, Ștefan Chioreanu și Gavrilă Dudău au lucrat cu multă sîrguință pentru amenajarea, curățirea și dezinfectarea magazilor. Au verificat totodată cîntarele, trioarele, vîntrătoarele și selectoarele, îngrijindu-se ca și aparatele laboratoarelor să funcționeze în bune condiții (S. Bochiș).

★

Harnicii muncitori de la atelierele C.F.R. Tr. Severin acordă o deosebită atenție pregătirii vagoanelor care vor servi la transportul cerealelor. Montatorul Ștefan Munteanu, tîmplarul Nicolae Socol, vopsitorul Maximilian Zabidinschi și mulți alții reușesc să-și depășească zilnic normele cu 30—50 la sută. Ei au izbutit ca de la începutul lunii și pînă acum să dea în exploatare 120 vagoane cu inscripția „Bun pentru cereale 1956".

(V. Mihăilescu)

Cititorii ne semnalează

Pînă acum cîtva timp pe șoseaua Alexandria nr. 6 se afla o farmacie care deservea populația din cartierul Rahova. Spunem se afla deoarece fiind necesare o serie de reparații la localul respectiv, farmacia s-a închis pentru o perioadă de timp. Deși locuitorii cartierului erau nevoiți să parcurgă distanțe destul de mari pentru procurarea medicamentelor necesare, totuși se consolau cu gîndul că foarte curînd se va redeschide farmacia.

Nu mică ne-a fost însă mirarea, ne scrie cititorul Ignat Alexandru și Gh. Plavițu, cînd într-o bună zi în localul farmaciei s-a deschis o agenție „Loto". De ce tocmai în localul destinat farmaciei, nu știm. Pînă în cele din urmă datorită sesizărilor făcute de cetățenii din cartier în legătură cu aceasta, a fost atribuit de către sfatul popular raional Lenin un alt local. Deși de atunci au trecut luni de zile Centrofarm București încă n-a socotit necesar să redeschidă farmacia. Ce mai așteaptă?

★

La cooperativa din comuna Ștefănești, raionul Pitești, au loc interminabile discuții între cumpărători și vînzătorul cooperativei. Obiectul acestor discuții — ne informează cititorul Ion Sima — îl constituie proasta calitate a săpelor ce sînt puse în vînzare, săpe care sînt fabricate la uzinele Bocșa Română.

Avînd mucheile și gîturile strîmbe, colțurile confecționate asimetric, ele îngreunează mult munca țăranilor muncitori.

De aceea este și legitimă nemulțumirea cetățenilor care avînd nevoie de aceste unelte, sînt de multe ori puși în situația de a nu le putea cumpăra din cauza defectelor arătate.

Cititorul nostru își încheie scrisoarea manifestîndu-și speranța că tovarășii de la uzinele respective vor remedia deficiențele semnalate.

★

Nu de mult, în orașul Baia Mare s-a redeschis strandul popular — ne scrie cititorul nostru I. Abrudan. În acest scop s-au amenajat cele 114 cabine, s-au aranjat bănci și un fel de plajă...

Cu toate astea lipsesc o serie de lucrări necesare, inclusiv preocuparea pentru îngrijirea bazinului de înot. Deși strandul se deschide de cîțiva ani, în fiecare vară, nici pînă acum nu s-a amenajat o trambulină, care există de altfel la orice strand. De asemenea, bazinul de înot este alimentat din apa cristalină a unui pîrîu și există toate posibilitățile să fie îngrijit. Dar lucrurile se petrec altfel. Bazinul este golit aproape zilnic, dar personalul de serviciu nu-l curăță înainte de a-l umple din nou. Din cauza aceasta apa e veșnic murdară.

— Credem — încheie cititorul nostru — că secția de gospodărie a comitetului executiv orășenesc Baia Mare trebuie să ia măsurile cuvenite ca vizitatorii strandului să găsească apă curată în bazin și în plus condiții ca să facă și o leacă de sport.

Lucrările de construcții din orașul Iași trebuie executate în ritm rapid

Anii puterii populare au transformat orașul Iași într-un vast șantier de construcție. Cu fondurile considerabile puse la dispoziție de către statul nostru s-au ridicat și dau în folosință o seamă de așezăminte printre care: filatura „Țesătura", fabrica de antibiotice, institute de învățămînt superior, mediu și elementar, un sanatoriu de noapte și un club pentru muncitorii ceferiști, numeroase blocuri de locuințe, cămine pentru studenți și multe altele, toate acestea constituind o contribuție însemnată la dezvoltarea multilaterală a acestui important oraș al patriei noastre.

Bugetul local pe anul 1956 constituie o nouă și grăitoare mărturie a grijii partidului și guvernului pentru lărgirea operei de reconstrucție socialistă a Iașului. Fondurile alocate investițiilor și reparațiilor capitale sînt cu 220 la sută mai mari față de anul precedent, ele fiind destinate unor lucrări importante printre care se enumără: conducta de aducțiune a apei, construirea unei fabrici de silico-calcare, terminarea și darea în folosință a noi blocuri de locuințe, amenajarea unui local propriu pentru Filarmonica de Stat „Moldova".

În îndeplinirea acestor obiective se semnalează o seamă de neajunsuri de natură tehnico-organizatorică, ceea ce face ca ritmul construcțiilor prevăzute pentru acest an să se desfășoare într-un mod nemulțumitor. Ne găsim la începutul celui de al doilea semestru și totuși unele lucrări se execută cu o încetineală de melc, iar altele nu sînt nici măcar începute. Această situație este cauzată de o lipsă de preocupare pentru pregătirea din timp a documentației necesare începerii lucrărilor incluse în planul de investiții, pentru întocmirea contractelor de execuție, pentru asigurarea unei bune desfășurări a muncii pe șantiere, etc.

Iată un exemplu: În planul local pe acest an s-a prevăzut începerea construcției unei fabrici de silico-calcare cu o capacitate anuală de prefabricate echivalentă cu 4 milioane cărămizi, destinată să alimenteze șantierele locale de construcții cu materiale obținute prin valorificarea masivului Repedea, situat în apropierea orașului. Această lucrare, prevăzută a fi pusă în funcțiune în anul viitor, figurează numai în plan însă, deoarece nici pînă în prezent secția industriei locale a sfatului popular regional — beneficiara acestei lucrări — nu a făcut documentația necesară pentru întocmirea proiectului spre a se putea începe construcția. O situație asemănătoare prezintă și atelierul de vopsitorie și spălătoria chimică din cadrul întreprinderii economice „Proletatul" precum și alte lucrări care trebuiau începute încă din primul trimestru. Pe de altă parte unele instituții beneficiare tărăgănează în mod cu totul nejustificat încheierea contractelor de execuție cu întreprinderile constructoare în vederea începerii lucrărilor. Astfel, secțiile de gospodărie comunală, învățămînt, industrie locală n-au perfectat cu întreprinderile de construcție decît o parte din lucrările prevăzute a se construi în acest an. Asemenea neglijențe constituie o piedică serioasă în respectarea termenelor prevăzute în planul economic și fac ca fondurile investite să rămînă nefolosite.

O situație cu totul nepermisă este și aceea că în planul de investiții pe acest an au fost incluse un șir de lucrări fără însă a se prevedea fondurile necesare terminării construcțiilor începute în anii trecuți. Așa se întîmplă de pildă cu localul creșei de copii al atelierelor C.F.R. „Ilie Pintilie", care nu poate fi terminat din cauză că nu s-au alocat sumele trebuincioase, cu vestiarul de la Întreprinderea pentru industrializarea cărnii, căruia îi lipsesc cîteva robinete, oglinzi și alte lucruri mărunte spre a putea fi dat în folosință, cu locuințele personalului administrativ al șantierului T.B.C. Bîrnova, etc. Cum poate fi de asemenea înțeleasă atitudinea comitetului executiv al statului popular regional care a hotărît sistarea lucrărilor de amenajare a unui teren sportiv pe motiv că trebuie studiat dacă a fost bine amplasat, cu toate că amenajarea acestuia a început încă cu trei ani în urmă și s-au cheltuit aproape 700.000 lei? Nu dovedește oare aceasta o condamnabilă lipsă de preocupare din partea conducătorilor locali ai treburilor obștești față de banii statului nostru democrat-popular?

Rămînerea în urmă a construcțiilor în orașul Iași este influențată într-o însemnată măsură și de serioasele neajunsuri ce se manifestă pe unele șantiere de lucru. Această concluzie se desprinde imediat ce analizezi numai activitatea desfășurată pe șantierul de construcție a blocurilor de locuințe din cartierul Păcurari, pe care le execută Trustul 14. Dacă stai și privești cum se muncește aici, nu poți să nu-ți pui întrebarea cum de este posibil ca în acest an să se dea în folosință un apartament pe zi — așa cum glăsuiește obligația prevăzută în contract, cînd procesul de producție este stînjenit de numeroase goluri. Următorul fapt este destul de elocvent în această privință. Deoarece conducerea șantierului (șeful șantierului Romeo Profir) n-a prevăzut amenajarea unei centrale termice, astfel ca să se poată lucra fără întrerupere și în timpul iernii, activitatea a stagnat complet săptămîni în șir.

Despre lipsa de răspundere ce domnește pe acest șantier îți vorbește și faptul că deseori se întîmplă ca finisarea unor operațiuni de zidărie să fie oprită pe loc pentru a se aștepta abia procurarea diferitelor materiale necesare instalației de apă sau lumină, ce trebuie efectuată în interiorul pereților. Iată de ce cetățenii care trec zilnic prin fața acestui șantier se întreabă pe bună dreptate, cînd vor fi terminate blocurile de locuințe, începute cu 2—3 ani în urmă dacă lucrările vor continua să se execute în asemenea condițiuni. Situația nu se prezintă mai bine nici pe șantierul de construcție al Institutului de Chimie. Lucrare ce trebuia de mult dată în folosință, dar care datorită unei neglijențe intolerabile a întreprinderii 146 instalații (ing. șef Ilie Marincu) operația de predare se tărăgănează la nesfîrșit.

Într-o asemenea manieră înțelege să lucreze și I.C.C.F.-ul (director Ion Ghiță) la amenajarea localului Filarmonicii de Stat, început cu 3 ani în urmă, precum și Întreprinderea nr. 1 din cadrul T.R.C.L. (director Vladimir Mihalschi) la clădirea muzeului etnografic despre care se poate spune pe drept cuvînt că însăși vechimea lucrărilor de construcție începute la acest așezămînt merită să constituie un obiect pentru muzeu.

Continua dezvoltare economică, social-culturală și gospodăresc-edilitară a orașului Iași cere în mod imperios lichidarea de îndată a acestei stări de lucruri existente în domeniul construcțiilor. Aceasta însă nu va fi posibil decît dacă conducătorii treburilor obștești ai Iașului, organele ministerelor tutelare, întreprinderile constructoare, își vor schimba radical atitudinea față de îndeplinirea exemplară a tuturor obiectivelor prevăzute în planul de investiții și reparații capitale. Și această schimbare de atitudine trebuie să se reflecte în luarea celor mai potrivite măsuri tehnico-organizatorice, însoțite de o îndrumare și un control riguros și competent pe teren, în stare să determine obținerea unui ritm al construcțiilor care, zi de zi, să crească tot mai mult în intensitate.

M. BERAM
corespondentul „Romîniei libere" în regiunea Iași

SE ÎNFRUMUSEȚEAZĂ SATELE

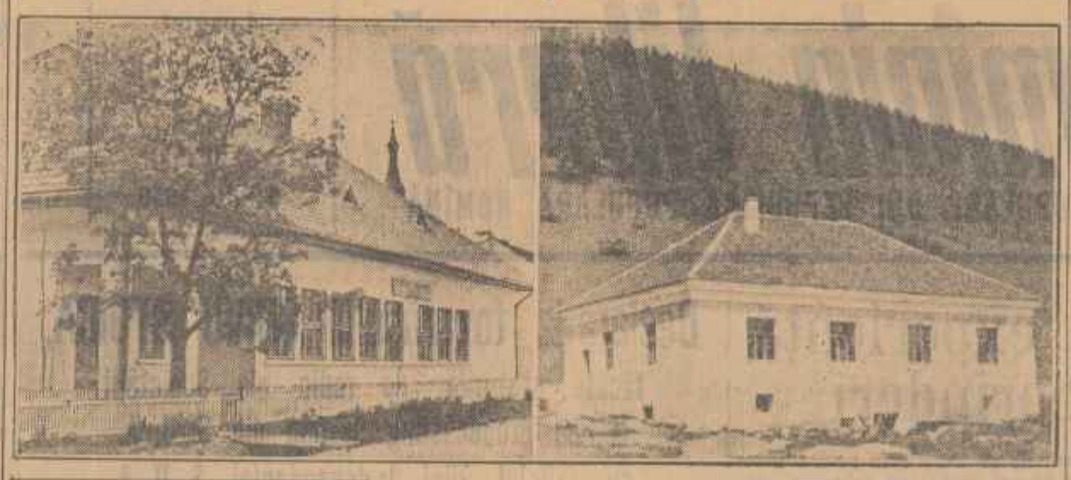

Pe platoul Gheorghieni, podiș ce se înalță la peste 800 m deasupra nivelului mării, s-au deschis în ultimul timp numeroase șantiere sătești pentru construcții de interes obștesc.

În clișee: Grădinița de copii din Joseni (stînga) și baia comunală din Lăzarea (dreapta), construite prin autoimpunere. La Lăzarea în apropierea băilor calde se lucrează la construirea unei piscine de înot de 50 m. și a unui stabiliment de băi în aer liber.

Foto: V. KONYA

Poșta JURIDICĂ

Tov. Stoica Vasile, București, ne întreabă ce drepturi de concediu are un muncitor care urmează liceul seral, pentru examenele de absolvire a clasei a 7-a.

RĂSPUNS: Urmează să faceți o cerere adresată conducerii întreprinderii, cerere la care se anexează adeverința eliberată de școală, în care trebuie să se menționeze perioada pentru care este fixat examenul de absolvire a clasei a 7-a. Conducerea este obligată, în conformitate cu Hotărîrea Consiliului de Miniștri nr. 2047/954, să acorde un concediu cu plată, de 15 zile. Acest concediu nu întrerupe concediul de odihnă la care are dreptul odată pe an fiecare salariat, conform Codului muncii.

Tov. Marincluc Ion, Oradea, ne întreabă ce căi legale există pentru anularea unui titlu executoriu emis de Notariatul de Stat în favoarea proprietarului său, pentru chiria pe care acesta pretinde că nu ar fi primit-o.

RĂSPUNS: Urmează să faceți o acțiune la Trib. Popular în care să arătați că ați plătit chiria, dovedind aceasta cu chitanța interogatoriul proprietarului și martori. Dacă veți face această dovadă, titlul executoriu se va anula. În acțiune să cereți și suspendarea executării pînă la judecare, iar instanța apreciind poate dispune această suspendare.

Tov. Stănchescu Vasile, Pitești, ne arată că după divorț, fosta sa soție a cerut pe cale judecătorească împărțirea bunurilor comune, indicînd printre acestea și mobilierul cumpărat de el înainte de căsătorie.

RĂSPUNS: Veți face dovadă înaintea instanței că ați cumpărat mobilierul înainte de căsătorie. În conformitate cu art. 31 din Codul familiei, acest mobilier nu este un bun comun, deci nu poate fi împărțit, fiind proprietatea exclusivă a dvs.

Tov. I. Moscovici, București. Ne trebuă dacă există vreo reducere de chirie în cazul cînd bucătăria este folosită în comun de mai mulți chiriași care locuiesc împreună în același apartament.

RĂSPUNS: În conformitate cu art. 5 lit. f. din Hotărîrea Consiliului de Miniștri nr. 1508/953, chiria se reduce cu 5% în cazul cînd bucătăria este în folosință comună.

INTERVIUL NOSTRU

Învățăminte de preț

Regiunea Autonomă Maghiară a fost vizitată cu puțin timp în urmă de un grup de delegați ai oamenilor muncii din agricultura sovietică. Printre alții, acest grup a vizitat și gospodăria agricolă colectivă „Viața nouă" din satul Nicolești Ciba.

Colectiviștii, mecanizatorii, inginerii și tehnicienii agricoli din raionul Tg. Mureș, care au participat la acest rodnic schimb de experiență — ceea ce a devenit pînă la urmă vizita delegației sovietice — au avut multe lucruri de învățat.

Deunăzi, l-am căutat în biroul său pe tov. inginer Ioan Hosu, șeful secției agricole și vicepreședintele comitetului executiv raional Tg. Mureș, căruia i-am pus cîteva întrebări în legătură cu vizita soliilor agriculturii sovietice.

Înainte de a-mi răspunde ce părere are despre schimbul de experiență de la gospodăria colectivă din Nicolești Ciba, tov. inginer Hosu a scos din sertarul biroului său cîteva mape și planșe întocmite de curînd.

— De îndată ce a plecat delegația agricolă sovietică, ne-am gîndit să sistematizăm învățămintele prețioase pe care le-am căpătat cu ocazia vizitei lor. Aceasta pentru a putea fructifica cît mai bine sfaturile de preț ale delegației — cu scopul îmbunătățirii muncii noastre de îndrumare tehnico-organizatorică a gospodăriilor colective din raion.

— Care sînt aceste învățăminte pe care ați reușit să le sistematizați?

Discutînd cu inginerii agronomi din acest raion și cu președinții gospodăriilor agricole colective, participanți la vizita oaspeților, am tras concluzia că noi nu ne ocupăm încă cu destulă competență de dezvoltarea multilaterală a gospodăriilor și fermelor lor și mai ales de profilarea acestor ramuri în conformitate cu specificul fiecărei gospodării colective în parte. În consecință am stabilit în planul nostru de muncă să cerem sprijin comisiei permanente a sfatului popular raional, care poate studia cu ajutorul activelor sale de cetățeni și specialiști cu destulă competență această problemă, astfel ca la întocmirea planurilor de producție pe anul viitor, să putem ține cont de propunerile lor concrete privitoare la profilarea unor gospodării colective.

Pentru a putea face ca la munca fermelor de animale să participe cît mai multe femei — așa cum am văzut că bine se face în colhozurile din Uniunea Sovietică, — avem de gînd să deschidem cursuri tehnice speciale pentru femeile din gospodăriile colective mari în vederea pregătirii lor pentru munca de mulgătoare, crescătoare de porci, păsări etc. astfel ca un mare număr de bărbați să poată fi eliberați din aceste sectoare pentru munciile de cîmp. Firește, această este în funcție și de hotărîrile adunărilor generale ale gospodăriilor colective respective.

O altă metodă organizatorică deosebit de prețioasă, pe care am desprins-o din experiența membrilor delegației sovietice — este cea cu privire la organizarea muncii în fermele de animale. Mai ales metoda de organizare a brigăzilor speciale care se ocupă cu cultivarea și pregătirea furajelor, ne-a interesat în deosebi. Pe baza sfaturilor primite am prevăzut în planul nostru de muncă, ca un număr de ingineri de la raion, să plece la gospodăriile agricole colective din Acătari, Nicolești-Ciba, Crăciunești, Vadu, unde împreună cu consiliile de conducere ale colectivelor să studieze posibilitățile creării pentru început a unor echipe speciale, care să se ocupe de cultivarea și insilozarea nutrețurilor. Credem că astfel vom putea atinge și noi în cîțiva ani, ceea ce se obține în colhozurile din Uniunea Sovietică, unde pentru fiecare vacă cu lapte se insilozează anual peste 15 tone de furaje.

— Ce metode agrotehnice noi aveți de gînd să introduceți în urma vizitei colhoznicilor sovietici?

Tovarășul președinte al colhozului „Lenin" ne-a vorbit despre faptul că în colhozul lor — unde se însămînțează 600 ha. în culturi așezate în pătrat — la fiecare ha. sînt cîte 34.000 fire porumb. La întrebarea noastră: cum se poate obține acest număr mare de plante la ha., nu a întîrziat să răspundă un răspuns simplu dar deosebit de prețios: „la fiecare al doilea cuib, lăsăm cîte două plante atunci cînd facem răritul culturii". Astfel în loc de 21.000 fire la hectar cît au culturile de porumb ale gospodăriilor agricole colective din raionul Tg. Mureș, vom putea avea cu o treime mai mult dacă se extinde această metodă simplă dar importantă.

Și tovarășul Hosu a continuat.

— Avem de gînd să acordăm o mai mare atenție electrificării gospodăriilor agricole colective mai îndeosebi ca și construirii de clădiri social-culturale, cărora colhoznicii sovietici am observat că le dau o mare importanță. Ar trebui într-adevăr să avem mai multe cămine de zi, băi pentru colectiviști, cămine culturale.

În încheiere aș vrea să spun — ceea ce poate trebuia să subliniez de la început — că vizita delegației sovietice constituie pentru noi un prilej de verificare a muncii depuse pînă în prezent în domeniul transformării socialiste a agriculturii și întăririi economico-organizatorice a gospodăriilor agricole colective. Vom face tot posibilul pentru a traduce în viață învățămintele prețioase în scopul îmbunătățirii activității noastre.

V. KONYA
Corespondentul „Romîniei libere" în Regiunea Autonomă Maghiară

La Biblioteca Academiei R. P. R.

★ ★

Noi manuscrise, documente și corespondențe

Fondul de manuscrise, documente și corespondență al Bibliotecii Academiei R.P.R. s-a îmbogățit cu noi și valoroase lucrări. În cursul acestui an Biblioteca Academiei R.P.R. a achiziționat aproape 30 de manuscrise românești, slavone, grecești și orientale. Amintim dintre acestea „Statuta" (Pravila legiuirii) a lui Samuil Micu, „Memoriu în chestiunea Dunării" a lui Mihail Kogălniceanu, „Zăristul Eminescu", un articol al lui Ion Slavici, „Balalaika" manuscris francez aparținînd lui Ali Macedonski și un manuscris oriental, Coranul.

Secția de manuscrise s-a mai îmbogățit cu circa 615 documente românești și latinești din secolele XV-XIX. Semnalăm două documente latinești pe pergament, unul datînd din anul 1454 și altul din 1464 de la Matei Corvin, două documente slave, unul datînd din anul 1605 de la Radu Șerban V. V. iar altul din anul 1623 de la Ștefan Tomșa V. V., de asemenea și o seamă de documente de moșii. În acest răstimp au fost adunate și peste 360 de scrisori.

Această secție cuprinde circa 5000 de manuscrise românești deosebit de valoroase. Pentru o parte din ele există cataloage științifice care descriu 1061 manuscrise. În prezent, colaboratorii secției pregătesc cel de al IV-lea volum al „Catalogului manuscriselor românești" care va cuprinde, de asemenea, cîteva sute de descrieri de manuscrise. Pentru evidența celorlalte manuscrise românești s-a alcătuit un indice alfabetic pe fișe. În cursul lunii iulie vor intra sub tipar trei cataloage ale corespondenței lui Vasile Alecsandri, Ion Ghica și Mihail Kogălniceanu, „Catalogul corespondenței lui Vasile Alecsandri" va cuprinde 1800 scrisori, „Catalogul corespondenței lui Mihail Kogălniceanu" 2000 de scrisori, iar „Catalogul corespondenței lui Ion Ghica" 1300 scrisori. Aceste cataloage vor fi însoțite de studii introductive și note explicative.

Informarea științifică

În anul 1954, în cadrul Bibliotecii Academiei R.P.R., a luat ființă un sector de informare științifică cu scopul de a informa și documenta la cerere cercetătorii, oamenii de știință și instituțiile de știință și cultură din țară și străinătate. Aici se pot căpăta informații științifice și bibliografice de orice natură ar fi ele.

O vie activitate se desfășoară în direcția întocmirii listelor bibliografice. Așa bunăoară, s-a elaborat bibliografia lucrărilor de fotografie românești, în vederea alcătuirii „Bibliografiei internaționale de fotografie", care se lucrează la Köln (Deutsche Gesellschaft für Photographie), „Bibliografia lucrărilor privind activitatea frontului patriotic antihitlerist", lucrarea „Presa democrată în Romînia în perioada anilor 1944—1945" etc.

Asemenea bibliografii se fac nu numai pentru țara noastră ci și pentru străinătate. În acest sens a fost întocmită „Bibliografia lucrărilor lui Victor Crăsescu și Zamfir C. Arbore" (70 de titluri), cerută de Academia de Științe a U.R.S.S. — Filiala Chișinău. „Bibliografia autorilor bulgari" tradusi în romînește, cerută de Academia de Științe din Sofia, „Bibliografia lucrărilor personalităților culturale aniversate din inițiativa Consiliului Mondial al Păcii"

Cercetătorii secției de informare curentă întocmesc de asemenea bibliografii pe baza materialului documentar științific existent și asupra unor teme date ca: „Dezvoltarea agriculturii românești în general și a colectivizării în special", cerută de Academia de Științe din Praga, „Realismul socialist în literatura românească", lucrare bibliografică cerută de un cercetător din R. F. Germană, etc.

De la începutul anului și pînă în prezent colaboratorii secției de informare curentă au efectuat 25 de bibliografii și lucrări (cuprinzînd de la 20 pînă la 150 de titluri) și o lucrare de evidență a tezelor de medicină românești care cuprinde 4000 de titluri.

Pe lîngă aceasta colaboratorii secției de informare științifică fac lucrările pregătitoare pentru „Ghidul bibliotecilor din R.P.R." (ilustrat), care se elaborează în colaborare cu Ministerul Culturii și Ministerul Învățămîntului și „Ghidul Centrelor de Documentare din R.P.R.".

M. TIMCU

La poalele „CETĂȚII MÎNDRE"

Trecînd pe șoseaua ce șerpuiește printre dealuri, dinspre Sibiu spre Mediaș, privirea îți este brusc atrasă de un tablou puțin obișnuit. În vîrful unuia dintre dealuri, din mijlocul covorului verde ce îmbracă întregul peisaj, se ridică spre cer ruinele măiestoase ale unei vechi cetăți medievale.

Trebuie să fi fost foarte măreață odinioară de vreme ce populația de origină germană a comunei Slimnic, ce se întinde la poalele lui, și-a botezat satul Stolzenburg — Cetatea mîndră. În sat nimeni nu cunoaște nici vîrsta, nici originea cetății și nici în vasta bibliotecă a muzeului Brucknenthal din Sibiu nu găsești date asupra ei. Circulă doar zvonul că ar fi fost clădită la începutul secolului XIV, după colonizarea populației germane în Transilvania, de niște cavaleri-jefuitori care controlau întregul ținut. Vremea a roș tencuiala de pe zidurile cetății și a mușcat fără milă din ele. Incendiul a înghițit acoperișurile și în locul lespezilor de piatră, pe care altă dată pășeau stăpînii burgului medieval, crește iarbă înaltă pînă la brîu.

Unul din turnuri, fie că a scăpat efectului distrugător al veacurilor, fie că a fost refăcut cu mult timp în urmă, stă mîndru în picioare, căscîndu-și ferestrele înspre cele patru vînturi. De aici poți vedea întregul Slimnic, cu casele sale înșirate ordonat de-a lungul ulițelor și al pîrîului care îl străbate, clădirea cu un etaj a sfatului popular comunal și peste drum o altă clădire cu etaj, școala primară cu limba de predare română. Mai încolo e școala primară cu limba de predare germană, biserica evanghelică pentru populația germană, iar puțin mai departe vezi turnele celor două biserici ortodoxe.

Populația română și cea de naționalitate germană, aceasta din urmă formînd aproape jumătate din locuitorii satului, conviețuiesc aici de mulți, mulți ani. Țăranii muncitori români și cei de naționalitate germană lucrează împreună pe ogoarele gospodăriei colective „Steaua roșie", înființată încă în 1950, se întîlnesc seara pe ulițele satului, iar reprezentanții lor, deputați în sfatul popular, se îngrijesc împreună de treburile obștești. În viața acestui sat ardelean se oglindesc roadele politicii naționale a regimului nostru, de asigurare a egalității în drepturi a oamenilor muncii de toate naționalitățile.

Nu de mult populația de naționalitate germană din Slimnic, a luat cunoștință, alături de alte sute și mii de familii germane din țară, de o nouă manifestare a politicii naționale a statului nostru. Năzuind spre înlăturarea tuturor obstacolelor ce s-au ivit în aplicarea politicii de deplină egalitate în drepturi a oamenilor muncii de naționalități diferite ce conviețuiesc pe pămîntul patriei, guvernul nostru a hotărît ca cetățenii români de naționalitate germană, ale căror case și terenuri din jurul lor au fost trecute în patrimoniul statului, să-și recapete proprietatea, sau dacă nu li se poate restitui, să li se atribuie fie alte case cu terenul respectiv, fie să li se acorde despăgubiri, credite pe termen de 10—15 ani, loturi de casă gratuite și tot sprijinul necesar pentru a-și putea procura materiale de construcție.

Vestea acestei noi manifestări a egalității statului nostru, a frăției oamenilor muncii din patria noastră, a stîrnit mare bucurie în rîndurile țăranilor de naționalitate germană din Slimnic care nu mai prideau să treacă pe la sfatul popular spre a afla rezultatele lucrărilor comisiei înființate pentru a pune în aplicare hotărîrea Consiliului de Miniștri.

★

Soarele a asfințit. Pe ulițele satului se aude zvon de glasuri. Oamenii se întorc de la prașila porumbului cu sapa la spinare. O căruță se oprește în fața sediului gospodăriei colective „Steaua roșie". Din ea sar sprintene cîteva femei tinere în portul lor caracteristic, fustă lungă și largă acoperită cu un șorț înflorat.

— Cum a mers treaba Kati? — i se adresează uneia din ele un tînăr cu pălărioara neagră pusă șmechereșe pe o ureche.

— Bine, mă Ioane — îi răspunde Kati. Dar voi cum ați dus-o?

Nu mai aud răspunsul pentru că plec cu Baier Lorenz, unul din colectiviștii de naționalitate germană, ca să-mi arate casa în care locuiește și în a cărei proprietate a reintrat nu de mult. Intrăm pe o poartă nou, nouță.

— De abia acum cîteva zile am terminat-o, îmi spune Baier. Apoi după o scurtă pauză continuă: Atît de fericiți am fost cînd am reprimit casa încît atunci cînd am intrat în ea am stat împreună cu nevasta mea ore întregi în casa goală, fără să ne putem apuca de lucru.

Pe masă îl aștepta castronul aburind cu supă cu găluște și Baier Lorenz a început să mănînce cu poftă.

— Munca îmi face poftă de mîncare, spune el și de doi ani de cînd sînt în gospodăria colectivă parcă muncesc mai cu spor.

★

Pe Mihail Renges l-am găsit tot la masă unde ședea cu soția și fiica sa. El s-a mutat în casa lui încă pe la 6 septembrie, iar titlul de proprietate asupra casei l-a primit nu de mult.

— A fost mare bucurie în casa noastră, a spus el, cînd ne-am pomenit cu toții din nou în cele trei odăi ale noastre.

Bun gospodar, Mihail Renges, a și făcut o mulțime de reparații în casă. A refăcut gardul grădinii în care cultivă zarzavaturi și legume trebuincioase familiei, a reparat fîntîna, cuptorul pentru pîine și cîte altele.

— E treabă destulă într-o gospodărie ca a noastră, spune el. Muncim cu toții că știm că muncim pentru noi.

Unul din fiii lui Renges e la o școală de tractoriști de la Craiova.

— Tare se va bucura fiul nostru cînd îi vom scrie că am primit titlul de proprietate asupra casei — spune Renges. El n-a vrut să rămînă să muncească pămîntul cu plugul și sapa, așa cum facem noi. De mult visa să se facă tractorist.

Trecînd pîrîul care șerpuiește de-a lungul uliței am ajuns la Johan Linder. L-am găsit lucrînd în ogradă. Casa în care locuiește nu-i aparține. El n-are și n-a avut casă niciodată. Acum două săptămîni statul l-a împroprietărit cu un loc pe care vrea să-și dureze o căsuță la toamnă.

Linder cîștigă bine. Lucrează la gospodăria de stat din comună, iar soacra lui, cu care locuiește împreună, e membră a gospodăriei agricole colective „Steaua roșie", de trei ani de zile. Linder vrea ca la toamnă să se înscrie și el în gospodăria colectivă. A auzit că în conformitate cu recenta hotărîre a Consiliului de Miniștri, țăranii muncitori de naționalitate germană care intră în colectivă primesc terenuri din rezerva de stat sau din cele existente în prezent la dispoziția gospodăriilor de stat.

— Sînt voinic și-mi place să muncesc și sînt sigur că o voi duce bine în colectivă.

★

Seara se lăsase peste sat cînd am intrat într-o casă arătoasă cu geamurile spre șosea. Un bărbat înalt, voinic și blond mi-a deschis ușa. Îmbrăcămintea lui se deosebea de portul țăranilor germani din Ardeal. Era îmbrăcat „orășenește". Îl cheamă Martin Schwarz și e un nou venit în sat. Adică un revenit. Martin Schwarz, născut și crescut în satul Slimnic a lipsit aproape 13 ani de acasă. A trăit toate grozăviile războiului și ale emigrației în Germania occidentală de unde s-a întors în mijlocul lunii mai. Din scrisorile primite de la familie, din țară, Schwarz a aflat că ai lui o duc bine. Casa părinților săi și cea a soacrei, în care locuiește cu familia, le-au fost restituite.

— Mi-am dat seama astfel, a zis el, că toate zvonurile care circulau în occident pentru a ne împiedica să ne întoarcem acasă, erau calomnii. N-am mai putut răbda, și cînd am auzit despre decretul de amnistie dat de guvernul romîn, m-am gîndit să mă întorc între ai mei.

Acasă îl aștepta familia sa. Părinții bătrîni, soția și trei fete. Cea mai mare de 17 ani, cea mai mică de 13 ani. Arătîndu-mi-o pe cea mai mică îmi spune:

— Anni era de patru săptămîni cînd am văzut-o ultima oară. Aș fi putut trece pe lîngă copilul meu pe stradă fără să-l cunosc. Acum sînt fericit că sîntem cu toții împreună.

Lungii ani de înstrăinare au fost grei pentru Martin Schwarz. A trăit în Westfalia unde a muncit din greu ca argat și apoi ca șofer.

— Munca nu m-a speriat niciodată mi-a spus el. Dar cînd venea duminica sau zilele de sărbătoare umblam ca un cîine rătăcit. Simțeam cum mă chinuește dorul de casă și nimeni nu m-ar fi putut reține să nu mă întorc la ai mei. Acum sînt mulțumit. M-am apucat să muncesc și să-mi refac viața.

Aceasta va fi o viață nouă pentru Martin Schwarz pentru că de abia reîntors în satul său a și făcut cerere să intre în gospodăria colectivă.

— Sîntem cinci brațe de muncă, îmi spune el. Eu, nevasta și cele trei fete și multele zile de muncă pe care le vom realiza vor aduce belșug în casa noastră. Trebuie să se termine odată cu toate nenorocirile pe care le-am îndurat din pricina acestui război blestemat — zice Schwarz cu ochii pierduți departe, revăzînd parcă toate grozăviile războiului și ale urmărilor lui. Multe ne-a făcut războiul ăsta, dar mi-a ajuns. „Nie mehr Krieg!" spuse el cu hotărîre — niciodată să nu mai fie război și sper că așa va fi!

Așa va fi, Martin Schwarz, dacă tu și milioanele de țărani muncitori din țara noastră și alte țări, sutele de milioane de oameni ai muncii din lumea întreagă v-ați hotărît să nu mai îngăduiți ca focul războiului să incendieze lumea. Dacă veți munci și veți lupta cu rîvnă pentru apărarea noii voastre vieți, războiul și toate suferințele prin care a trecut omenirea nu vor mai fi decît o tristă amintire pe care vreunurile cele noi o vor șterge cu timpul din minte.

A. SOLOMON

PREMIERA UNEI OPERE ROMÎNEȘTI

Recent a avut loc pe scena Operei de Stat din Cluj premiera operei românești „Pană Lesnea Rusalim", dramă în trei acte după un libret de Victor Eftimiu, muzica de Paul Constantinescu, maestru emerit al artei din R.P.R., laureat al Premiului de Stat.

În clișeu: Scenă din actul II.

Foto: AGERPRES

D-l Thomson, copiii şi stronţiu-90

Are d-l Thomson copii? Lansîndu-l peste noapte pe căile amăgitoare ale celebrităţii, agenţiile de presă nu spun nimic despre asta. Dar îi plac d-lui Thomson copiii? La aceasta nu se poate răspunde decît într-un singur fel: d-l Thomson se interesează de copiii inteligenţi. El examinează copiii, îi supune la diferite teste, notează, compară inteligenţa copiilor cu a sa proprie şi apoi se pronunţă sentenţios: cei mai mulţi din copiii zilelor noastre sînt excepţionali de inteligenţi. S-ar părea că descoperind aceasta, psihiatrul englez Ford Thomson nu face decît să confirme cu mijloacele ştiinţei ceea ce ştim cu toţii de mult. Dar părinţii care se mîndresc cu copiii lor să nu trăiască cu iluzii: nu şcoala şi educaţia în familie, nu orizontul mereu mai larg al omenirii, nu contactul copiilor, de la cele mai fragede vîrste, cu cuceririle tehnicii, nimic din toate acestea nu contribuie la sporirea inteligenţei copiilor. Atunci? Iată că în răpăitul tobelor bătute cu putere de aţîţătorii la război printre flancurile de oameni curioşi d-l Thomson îşi poartă răspunsul ca pe un trofeu: dacă copiii din zilele noastre dau dovadă de o inteligenţă deosebită, aceasta se datoreşte exploziilor atomice!

Afli de existenţa psihiatrului Ford Thomson, îei cunoştinţă de descoperirile lui şi nu-ţi vine să crezi. De la un capăt la altul al lumii răsună glasul puternic al oamenilor care cer ca exploziile atomice să înceteze, savanţii avertizează asupra efectelor nefaste pe care le poate avea continuarea exploziilor, în urma recentelor experienţe americane din Oceanul Pacific, în India s-au descoperit legume şi grîne radioactive, în Japonia după 11 ani de la explozia primei bombe atomice oamenii mai mor încă de boală atomică, în atolurile din Pacific indigenii evacuaţi cu prilejul recentelor explozii nu se mai pot întoarce la colibele lor — radioactivitatea va mai stărui încă multă vreme printre palmieri... În acest timp psihiatrul englez Ford Thomson aruncă praf în ochii lumii. El alege un centru muncitoresc englez — oraşul Wolverthampton — (şi cine nu ştie că în centrele muncitoreşti dorinţa de a se interzice bomba cu hidrogen e unanimă?) cercetează particularităţile psihice a 2.000 de copii şi ajunge la concluzia că inteligenţa vie a celor mai mulţi dintre ei se datoreşte faptului că s-au născut după 1945, după ce atmosfera pămîntului a cunoscut efectele radiaţiei, după ce în această atmosferă s-a statornicit stronţiu—90, element produs de explozile atomice. Copiii al căror organism absoarbe stronţiu-90 — pretinde d-l Thomson — devin inteligenţi. Deci, voi, muncitori din Wolverthampton, din întreaga Mare Britanie, din toată Europa, de pe întinsul celor cinci continente, toţi cei care doriţi să vă fie copiii inteligenţi, nu faceţi sacrificii pentru a-i hrăni cum trebuie, nu cereţi guvernelor să le facă şcoli încăpătoare, nu căutaţi să obţineţi înseninarea atmosferei politice pentru viitorul lor mai bun! Nu faceţi nimic din toate acestea! Dacă ţineţi la copii faceţi sacrificii — dar sub formă de impozite pentru bombe cu hidrogen — prezentaţi-vă revendicarea guvernelor — dar sub formă de petiţii pentru intensificarea exploziilor atomice, luptaţi pentru viitorul copiilor — dar nu uitaţi să cereţi saturarea atmosferei cu singurul izvor al inteligenţei şi sănătăţii copiilor, stronţiu-90!

Citindu-l pe psihiatrul englez mi-au venit în minte copiii lumii — băieţii cu ochii ca murele, şi fetiţele cu părul ca mătăsea porumbului: i-am văzut alergînd în polană după fluturi sau sbenguindu-se în nisipul fierbinte de la marginea mării; le-am auzit rîsul cu clinchet de cristal şi întrebările serioase pline de curiozitate despre tainele încă nedescoperite ale lumii. Sînt în lume nu numai miini a căror mişcare criminală trebuie oprită ci şi glasuri care trebuie astupate. Puterea copiilor stă în laptele şi în carnea pe care le mănîncă, inteligenţa lor îşi are izvorul în cărţile pe care le citesc, viitorul lor e în pacea lumii. Răpind unora dintre copiii lumii laptele şi carnea, cărţile care le înaripează mintea — unii vor să dea în schimb acestora ucigătorul stronţiu-90.

Dacă copiii ar fi singuri pe lume, înşelăciunea ar putea prinde. Dar pe lume există şi părinţi. Iar aceştia ştiu bine să deosebească interesele copiilor lor de interesele unui pumn de oameni orbiţi de setea de distrugere.

Aşa cum ştiu să recunoască repede pe justificatorii războiului atomic — chiar dacă ei se intitulează „psihiatri".

RADU ŢIULESCU

Lucrările sesiunii generale ştiinţifice a Academiei R. P. R.

În cursul zilei de joi au continuat lucrările sesiunii generale ştiinţifice a Academiei R.P.R. Au fost ţinute numeroase comunicări ştiinţifice urmate de discuţii.

Vineri dimineaţa în sala Ateneului R.P.R. va avea loc şedinţa festivă de încheiere a lucrărilor sesiunii, cu care prilej se vor distribui şi premiile Academiei R.P.R. (Agerpres)

Simpozion cu tema „Vizita delegaţiei parlamentare a R. P. R. în Uniunea Sovietică"

Joi după amiază la Casa Prieteniei Romîno-Sovietice din Capitală a avut loc un simpozion cu tema „Vizita delegaţiei parlamentare a Republicii Populare Romîne în Uniunea Sovietică".

Au luat cuvîntul tovarăşii Titu Florea, vicepreşedinte al Marii Adunări Naţionale, Ion Pas, prim locţiitor al ministrului Culturii şi dr. Elena Vlicoci, membră a Comitetului Femeilor Democrate, care au împărtăşit celor prezenţi impresii din timpul vizitei în marea ţară a socialismului.

Expunerile au fost urmărite cu mult interes.

În încheiere a fost prezentat jurnalul documentar despre vizita în U.R.S.S. a delegaţiei Marii Adunări Naţionale a R.P.R. şi filmul artistic sovietic „Poemul pedagogic". (Agerpres)

Declaraţia Lidjei Iovanovici, conducătoarea delegaţiei de femei din R. P. F. Iugoslavia care ne-a vizitat ţara

TIMIŞOARA. — Delegaţia Federaţiei Asociaţiilor de femei din R.P.F. Iugoslavia, condusă de Lidja Iovanovici, care ne-a vizitat ţara timp de două săptămîni la invitaţia Comitetului Femeilor Democrate din R.P.R. a părăsit joi Timişoara, îndreptîndu-se spre patrie.

Înainte de plecare, conducătoarea delegaţiei, Lidja Iovanovici, a declarat următoarele:

„În ultimii ani noi nu am avut posibilitatea să cunoaştem dezvoltarea Romîniei. Acum această posibilitate mi s-a oferit din plin. Ne-a impresionat plăcut faptul că Romînia se dezvoltă din punct de vedere industrial şi agrar că oamenii muncii contribuie cu avînt la dezvoltarea ei. Am avut posibilitatea să ne convingem de siguranţa şi elanul lor în muncă, de felul în care ei se bucură de fiecare nouă realizare. Un lucru care ne-a impresionat puternic este prietenia spontană şi sinceră cu care am fost înconjurate în tot timpul. Aceasta este încă o dovadă că popoarele noastre doresc să colaboreze şi să fie prietene, prietenie ce îşi are o temelie puternică în ţelul comun al popoarelor noastre — construirea socialismului. De asemenea ne-a impresionat foarte mult frumuseţile Romîniei, păşunile şi livezile bogate, lanurile întinse, minunatele regiuni împădurite şi frumuseţea sălbatică a unor regiuni muntoase.

În continuare Lidja Iovanovici a spus: Scopul vizitei noastre a fost să cunoaştem viaţa şi munca femeilor romîne şi să avem un schimb de experienţă cu femeile din ţara dv. Acest schimb de experienţă şi cele văzute în cursul vizitei în ţara dv. ne vor ajuta mult în munca noastră de viitor. Despre cele văzute aci s-ar putea vorbi mult. Mă voi opri doar asupra cîtorva fapte. În ţara dv. un mare număr de femei sînt antrenate în producţie. Femeilor li s-au creat totodată posibilităţi pentru ca în acelaşi timp să poată fi şi gospodine şi mame.

Acest fapt îl dovedesc drepturile egale cu cele ale bărbaţilor, precum şi numeroasele instituţii sociale pentru copii create pe lîngă întreprinderi. De asemenea, membrele delegaţiei noastre au rămas plăcut impresionate de şcolile profesionale şi de calificare care există în fabrici şi uzine. Noi considerăm că în construirea socialismului în ţara dv. s-au rezolvat în mod pozitiv probleme importante legate de asigurarea sănătăţii copiilor şi a femeilor.

În vizita făcută în R.P.R., am întîlnit probleme legate de munca femeii care se asemănă mult cu cele din ţara noastră. Ca şi dv. noi am obţinut succese de seamă în atragerea la viaţa socială a unui număr cît mai mare de femei. Acest lucru a fost realizat la noi încă din timpul războiului de eliberare, la care femeile au luat parte activă. Azi ele îşi îndeplinesc cu cinste sarcinile care le revin în construirea ţării noastre, noi, socialiste. Noi aşteptăm cu plăcere — a spus în încheiere tov. Lidja Iovanovici, ca o delegaţie a femeilor din Republica Populară Romînă să vină în ţara noastră să ne vadă şi să ne cunoască realizările în munca de construire a unei vieţi fericite în Iugoslavia. (Agerpres).

Spectacolele Teatrului MHAT la Cluj

Teatrul Academic de Artă „M. Gorki" a prezentat pe scena Teatrului Naţional din Cluj, drama „Trei Surori" de Cehov. A. K. Tarasova, K. N. Elanskaia, artiste ale poporului din U.R.S.S., I. A. Stepanova, artistă a poporului din R.S.F.S.R., au interpretat cu căldură, simplitate şi umanitate rolurile celor trei surori — Masa, Olga şi Irina — cucerind aplauzele puternice ale unei săli arhipline.

Artiştii poporului din U.R.S.S. A. N. Gribov în rolul lui Celutkin, B. N. Livanov, în al lui Solenin, V. I. Staniţin în a lui Prozorov, P. M. Bolduman în al lui Versinin, artista emerită a R.S.F.S.R. A. P. Gheorghievskaia în rolul Nataliei şi ceilalţi interpreţi au creat în spirit cehovian o galerie de tipuri interesante şi variate, însuflеţite de veridicitate, care au făcut ca spectacolul să se bucure de un mare succes. La finalul piesei, publicul a rechemat pe scenă de mai multe ori pe interpreţi aplaudîndu-i îndelung. — (Agerpres).

Tragerea la sorţi a libretelor de economii cu cîştiguri

La tragerea la sorţi a libretelor de economii cu cîştiguri, care a avut loc la 5 iulie, a.c. în oraşul Galaţi pentru întreaga ţară, au ieşit cîştigătoare libretele ale căror numere au următoarele terminaţii:

876 cu 250 la sută; 704 cu 200 la sută; 019, 179, 288, 377, 457, 572, 670, 948, cu 100 la sută.

Cîştigurile se calculează faţă de soldul mediu trimestrial.

Posesorii libretelor cu terminaţiile de mai sus sînt invitaţi a trece pe la unităţile emitente spre a li se înscrie cîştigurile în librete.

Viitoarea tragere va avea loc la 8 octombrie 1956.

Informaţii

Joi a avut loc şedinţa de încheiere a Zilelor Medicale din Timişoara, în cadrul căreia au fost prezentate în 14 secţii ultimele referate urmate de discuţii.

Seara medicii romîni, maghiari şi bulgari participanţi la Zilele medicale au asistat la un spectacol dat de Ansamblul Operei de stat din Russe (R. P. Bulgaria).

★

Miercuri a sosit în Capitală, la invitaţia Institutului Romîn pentru relaţiile Culturale cu Străinătatea, scriitorul islandez Kristian Andresson, redactor la revista „Periodic de literatură şi cultură" şi preşedintele editurii „Mal og mening", împreună cu soţia sa Thora Andresson, redactor al publicaţiei pentru femei „Melkorka".

★

La invitaţia Comitetului Femeilor Democrate din R.P.R., miercuri seara au sosit în Capitală Victoria Iacoub Sagati şi Kadria Mahmed Shalnbah (Irak) şi Emilia Ngo-Toum (Camerun), care vor vizita ţara noastră timp de cîteva zile.

Joi dimineaţa Emilia Ngo-Toum, Victoria Iacoub Sagati şi Kadria Mahmed Shalnbah au făcut o vizită la sediul Comitetului Femeilor Democrate din R.P.R., unde au fost întîmpinate de Stela Enescu, preşedinta Comitetului Femeilor Democrate şi membre din Comitet. Întrevederea a decurs într-o atmosferă de caldă prietenie. (Agerpres).

Convorbire prietenească la C. C. al U. T. M.

În ziua de 4 iulie a.c. a avut loc la Comitetul Central al U.T.M. o convorbire prietenească între delegaţia „Tineretului Popular" din R.P.F. Iugoslavia, la cel de al II-lea Congres al U.T.M. compusă din tovarăşii: Budislav Soskici, membru în Prezidiul C.C. şi Kosara Pavlovici, membră în Comisia Internaţională a C.C. a „Tineretului Popular" din R.P.F.I. şi tovarăşii Virgil Trofin, prim secretar al C.C. al U.T.M., Ion Circei şi Cornelia Maicescu, secretari ai C.C. al U.T.M.

Discuţiile sincere şi cordiale au prilejuit un fructuos schimb de vederi asupra unor probleme privind relaţiile tineretului şi organizaţiilor de tineret din cele două ţări.

În scopul cunoaşterii reciproce şi a schimbului de experienţă între cele două organizaţii de tineret, s-a stabilit organizarea unor vizite reciproce, a unor schimburi de delegaţii de tineret şi de ziarişti, a schimbului de informaţii, publicaţii, articole şi material documentar etc., luîndu-se şi primele măsuri în acest sens.

C.C. al U.T.M. a acceptat invitaţia de a trimite în luna noiembrie o delegaţie a U.T.M. în R.P.F. Iugoslavia.

Un grup de turişti francezi ne vizitează ţara

Luni 9 iulie a.c. soseşte la Giurgiu, venind din R. P. Bulgaria, primul grup de turişti francezi care ne vizitează ţara în actualul sezon turistic. În itinerariul acestei vizite intră mai întîi vizitarea oraşului Bucureşti după care turiştii vor vizita Valea Prahovei. În continuare grupul de turişti francezi vor vizita Oraşul Stalin, Sibiu, Cluj, Oradea.

Primul spectacol al ansamblului „Grenzpolizei" din R. D. Germană

Ansamblul de cîntece şi dansuri „Grenzpolizei" din R.D. Germană a prezentat joi seara primul spectacol în Capitală pe scena Teatrului de vară din parcul de cultură şi odihnă „Nicolae Bălcescu".

Programul s-a caracterizat printr-o mare varietate de genuri muzicale, pe care tinerii artişti le interpretează cu o egală măiestrie.

În program au figurat cîntece inspirate de trecutul revoluţionar al proletariatului german printre care „Coloana lui Thälmann", lucrări clasice ca de exemplu „În pădure" de Schumann şi scenă din operela „Tar şi tesgar" de Lortzing, dansuri populare din diferite regiuni ale Germaniei.

Ansamblul a interpretat în limba romînă „Steagul partidului" de Maiei Socor, maestru emerit al artei din R.P.R. şi cîntecul popular „Mi-a zis mama să mă însor". Un frumos succes a obţinut interpretarea tabloului coregrafic „Întîlnire prietenească la graniţă", care simbolizează întîlnirea unui grup de tineri germani, cehi şi polonezi.

Conducerea artistică aparţine locotenentului major Rudolf König, iar coreografia maestrei de balet Hannelore Künne, dirijor de cor Hans Joachim Bastian (Agerpres)

Schimb de telegrame între ministrul de Externe al Siriei şi Ciu En-lai

PECHIN 5 (Agerpres). — China Nouă transmite: La 3 iulie, ministrul de Externe al Siriei, Salah Eddine Bitar, a adresat ministrului de Externe al R. P. Chineze, Ciu En-lai, o telegramă în care se spune: „Am onoarea să informez pe Excelenţa Voastră că guvernul Siriei a adoptat la 2 iulie hotărîrea de a recunoaşte guvernul R. P. Chineze".

La 4 iulie ministrul de Externe al R. P. Chineze, Ciu En-lai, a adresat lui Salah Eddine Bitar, ministrul de Externe al Siriei, următorul mesaj: „Confirm primirea telegramei dvs. din 3 iulie în care mă informaţi asupra recunoaşterii Republicii Populare Chineze de către guvernul Siriei. În numele guvernului R. P. Chineze salut cu căldură această hotărîre prietenească adoptată de guvernul dvs. Pentru a înlăptui dorinţele prieteneşti ale Chinei şi Siriei, guvernul chinez propune ca cele două ţări să stabilească relaţii diplomatice şi să facă schimb de trimişi diplomatici".

Decorarea Federaţiei luptătorilor din războiul naţional de eliberare a Iugoslaviei

BELGRAD 5 (Agerpres). — La 3 iulie Iosip Broz-Tito, preşedintele R.P.F. Iugoslavia, a primit pe membrii Comitetului Executiv al Comitetului Central al Federaţiei luptătorilor din războiul naţional de eliberare a Iugoslaviei, în frunte cu Aleksander Rankovici, preşedintele Federaţiei, Vidoie Smilevski, vicepreşedinte al Federaţiei, Velimir Stoinici, secretar general, şi Dusan Peizovici, preşedintele Federaţiei luptătorilor din războiul naţional de eliberare a Serbiei. Cu acest prilej preşedintele Tito, le-a înmînat ordinul „Eroul Popular". Preşedintele republicii a decorat cu acest ordin Federaţia luptătorilor din războiul naţional de eliberare a Iugoslaviei pentru faptele de arme şi eroismul de care au dat dovadă membrii acestei Federaţii în perioada războiului naţional de eliberare împotriva duşmanilor şi pentru merite deosebite în apărarea cuceririlor revoluţiei populare.

Austria va duce cu stricteţe o politică de neutralitate

a declarat cancelarul J. Raab în parlamentul austriac

VIENA 5 (Agerpres). — La 4 iulie a avut loc o şedinţă a parlamentului austriac în cadrul căreia cancelarul J. Raab a făcut o declaraţie guvernamentală.

La începutul declaraţiei sale, cancelarul federal a arătat că tratatul de stat a pus în faţa guvernului precedent o serie de probleme grele. În continuare cancelarul a analizat activitatea fostului guvern de coaliţie şi a expus programul de activitate al noului guvern, acordînd o atenţie deosebită sarcinilor economice, precum şi sarcinilor în domeniul culturii şi legislaţiei sociale. „*Austria*, a declarat cancelarul, *va duce cu stricteţe o politică de neutralitate şi va apăra prin toate mijloacele ca le posedă neutralitatea şi libertatea sa*".

Subliniind hotărîrea Austriei de a colabora cu toate ţările, J. Raab a analizat îndeosebi relaţiile Austriei cu S.U.A. şi Uniunea Sovietică. Tratatul de stat, a spus el, a dat roade şi a creat condiţiile pentru îmbunătăţirea relaţiilor dintre Austria şi U.R.S.S. Cancelarul s-a referit de asemenea pe scurt la relaţiile Austriei cu ţările din Europa, printre care cu ţările vecine de democraţie populară.

Consiliul de Miniştri al Egiptului a aprobat noul buget pe exerciţiul 1956 — 1957

CAIRO 5 (Agerpres). — TASS transmite: După cum relatează presa, în cadrul şedinţei din 3 iulie, prezidată de preşedintele Nasser, Consiliul de Miniştri al Egiptului a aprobat legea cu privire la noul buget al Egiptului pe exerciţiul financiar 1956-1957 care începe la 1 iulie. Legea prevede un buget echilibrat în sumă de 280.500.000 lire egiptene adică cu 42.200.000 lire mai mult decît anul trecut.

În comparaţie cu bugetul anului trecut au fost majorate îndeosebi alocările pentru apărare, pentru dezvoltarea ocrotirii sănătăţii publice, pentru învăţămînt, pentru dezvoltarea producţiei şi pentru asigurări sociale.

În afară de bugetul ordinar, după exemplul anilor precedenţi, a fost aprobat bugetul dezvoltării producţiei naţionale în sumă de 45.774.000 de lire egiptene.

Bugetul alocă importante fonduri pentru extinderea producţiei industriale şi crearea de noi ramuri industriale.

SCRISOARE DIN R. P. CHINEZĂ

UN RECORD MONDIAL

De la trimisul nostru

Deunăzi, la Tan-şun, oraş mare şi centru al regiunii industriale din China de nord-est în fabrica cea nouă de autocamioane, am aflat îmbulzeală neobişnuită la panourile unde erau afişate gazetele. Care de care dorea să privească şi cît mai de-aproape cu putinţă — două fotografii de pe pagina întîia a ziarului „Jenminjibao" care însoţeau două ştiri: prima care vestea că pentru întîia oară un atlet chinez a reuşit să cucerească un record mondial şi a doua care anunţa strălucitele victorii ale echipelor de baschet, băieţi şi fete. Înregistrate în meciurile cu echipele franceze venite în China. Fotografiile cu pricina reprezentau: una halterofilul Ţin Ciu-cai în momentul cînd ridică 133 kg. doborînd recordul mondial stabilit anul trecut de un atlet american care a ridicat 132,5 kg şi alta pe Liu Şao-şi, preşedintele comitetului permanent al Adunării Reprezentanţilor pe întreaga Chină şi pe premierul Ciu En-lai în mijlocul jucătorilor echipelor de baschet.

Interesul pentru sport manifestat în proporţii cu adevărat de masă de tineri şi vîrstnici, în oricare oraş şi sat, în orice întreprindere şi instituţie, este un fapt care după oarecare vreme de şedere în China nu mai surprinde. Dar aici dragostea pentru sport o afli nu numai sub forma participării ca spectator la competiţii şi discutării — chiar cu înflăcărare — a rezultatelor, ci sub forma unei intense activităţi sportive îndeosebi gimnastica şi jocul de baschet numără zilnic, cred, zeci şi zeci de milioane de participanţi. La gimnastică cei puţin de trei ori pe zi, cînd se transmite la radio programul de gimnastică ritmică însoţită de muzică, activitatea încetează şi muncitori şi funcţionari, execută toţi mişcările bine cunoscute. Deprinderea gimnasticii s-a înrădăcinat în asemenea măsură încît într-o dimineaţă, în vremea opririi trenului într-o staţie, călătorii au coborît pe peron şi au executat programul. Şi nu erau doi trei; erau zeci şi zeci de oameni tineri şi bătrîni. În şcoli, în universităţi se întîmplă acelaşi lucru. La şcoala medie nr. 4 din Pechin, într-o dimineaţă am văzut întregul colectiv la gimnastică: pe terenul mare, elevii; pe un teren mai mic întregul corp didactic. De la regula generală făcea excepţie doar bătrînul profesor de mecanică, Ţan-Ţi, om de peste 60 de ani şi cu peste 30 de ani de muncă în învăţămînt care trus mai la o parte făcea — conservator — gimnastica chinezească, clasică.

La fel în ceea ce priveşte jocul de baschet: nu există sat, nu există întreprindere să nu aibă cel puţin două terenuri de baschet. La politehnica din Tienciu, am numărat 24 de terenuri; în toate şcolile pe unde am trecut am aflat la fiecare cel puţin cîte patru. Mingile de baschet le vezi peste tot; le poartă oameni în plasă şi le găseşti de cumpărat în orice magazin pe un preţ scăzut.

Dar nu numai mingile de baschet: orice echipament sportiv începînd de la mănuşi de box şi încheind cu rachetele de tenis cu care chinezii joacă un joc special cu minge cu pene — se găseşte, la preţuri scăzute în magazine. Mai mult, se vînd pantaloni şi tricouri cu numărul scris, ca pentru competiţii. În oraşe şi chiar în sate, reclame mari, prezintă diferite articole de sport: mingi, papuci pentru gimnastică, pentru alergare, încălţăminte de cauciuc pentru prea iubitul şi popularul baschet.

Pentru această amplă activitate sportivă, statul creează o bază materială impresionantă. La Pechin, toţi cei care au prilej să-l vadă —, admiră „Palatul sporturilor" (unde au evoluat şi jucătorii noştri de tenis de masă). La Tienciu, oraş mare din China de sud-vest, în vreme de un an şi jumătate au fost înălţate şi date în folosinţă în martie anul acesta, combinatul sportiv cu o monumentală sală a sporturilor, cu 4000 de locuri, două mari săli de antrenament, un stadion cu 40.000 locuri şi cîteva zeci de terenuri de tenis, de volei, de baschet. La Tienciu, în ultimii ani au fost date în folosinţă 12 terenuri sportive din care unele adevărate baze sportive înzestrate cu piscină, teren de fotbal, de volei şi bine înţeles, cîteva de baschet. O uriaşă bază sportivă, pe-o insulă de-un milion de metri pătraţi, este aproape gata, la Canton. Terenuri, stadioane, săli de sport întîlneşti peste tot, unde te întorci. Şi oricînd cutare stadion sau cutare sală află că a găzduit un concurs interoraşenesc, internaţional, sau interprovincial. Odată cu aceste informaţii afli şi altele: bucuroase că în satele din provincia Canton sînt ţărani iubitori de volei în echipe naţionale, că în Talien pionierii au zece echipe de fotbal, că în satele locuite de coreeni, în provincia Cilin din nord-estul Chinei, fotbalul este practicat de-aproape toţi bărbaţii. Sînt fapte care, adăugate celor pomenite, întregesc, socot, imaginea participării de masă de care se bucură sportul în China Populară. În aceste condiţii au apărut recentele performanţe sportive. În aceste condiţii se formează sportivii chinezi — echipe şi atleţi — viitori recordmani. În acest fel, bărbaţii şi femeile din China îşi întregesc educaţia socotind inseparabilă pregătirea culturală de cea fizică.

Interesul crescînd pentru sport m-l-au mărturisit şi tovarăşii de breaslă, ziariştii de la Ce Fan-jibao din Şanhai şi de la Ţan Ţun-jibao din Ţan-şun, care-mi arătau că se află în mare încurcătură: dau zilnic mult material sportiv şi totuşi nu satisfac cerinţele cititorilor.

Cele de mai sus le discutam acum cîteva zile la Talien, cu un tovarăş de călătorie care, mai puţin atent la fenomenul sportiv, se arăta oarecum neîncrezător. Hotărîtoare argumente în discuţia noastră ne-a oferit însă viaţa. Nu terminasem bine de vorbit şi niemai ce-am păşit afară, pe uşa hotelului, şi am şi dat chiar peste drum, de-un teren sportiv unde elevii şi profesorii unei şcoli făceau gimnastică. Alături, două echipe jucau baschet cu spectatori improvizaţi din copii mărunţei de prin vecini.

Am privit şi am plecat spre port. Aici, în piaţa mare din faţa direcţiei generale a portului ce să vezi? Toţi funcţionarii, cu mic cu mare, tînăr şi bătrîn, făceau gimnastică după radio. — „Ei, ce zici?" — l-am întrebat pe neîncrezătorul meu tovarăş, amator de performanţe. Nu mi-a mai răspuns nimic. Oare de ce?

VIRGIL DANCIULESCU

Pechin, iulie 1956

Din experienţa întovărăşirilor agricole

Recolte mari chiar din primul an

Îmi place mult să ştiu ce se petrece prin comunele cu care ne învecinăm. Iar acum de cînd sînt în conducerea întovărăşirii agricole „Drumul bel'şugului" din Ulmeni, îmi place să aflu şi cum muncesc şi ce rezultate au membrii celorlalte unităţi din părţile noastre. Tot interesîndu-mă aşa, am putut să-mi dau seama că există unele întovărăşiri care socot primii ani ai lor de la înfiinţare ca pe nişte ani „de experienţă". Ce înseamnă asta? Înseamnă că în întovărăşirile cu pricina nu se munceşte cu tragere de inimă chiar de la început, că nu se caută să se scoată recolte mari încă din primii ani. Întovărăşirea noastră e nouă. A luat fiinţă la 8 aprilie, în primăvara aceasta. Dar noi nu vom face ca vecinii noştri mai sus pomeniţi. Vrem să obţinem recolte mari chiar din primul an. Şi nu numai că vrem, dar şi facem totul ca să ne atingem acest scop. În această direcţie punem mare preţ pe indicaţiile pe care ni le dau tehniciana agricolă Aurelia Iancu şi ing. I. Ţinteanu de la statul popular raional Buzău. Potrivit poveţelor acestor tovarăşi, în primăvară am semănat sfecla de zahăr şi porumbul în arătură de toamnă neîmtoarsă. Atît prima cît şi cea de a doua cultură au fost semănate cu maşina. Prin săptămîna treia a lunii mai, ne-am apucat de prăşit. Ne pregătisem mult pentru această treabă. Organizasem oameni, rînduisem ca ei să se ajute unii pe alţii cu braţele şi cu uneltele. În ceea ce priveşte sprijinul, pot să arăt că el a căpătat repede foarte multă tărie. Marin Voicu a hotărît să-l ajute pe Niţu I. Niţă, Ene D. Ilie pe I. Miriuţă, Radu Vintilolu pe Gheorghe Vintilolu şi aşa mai departe. Odată aceste măsuri luate, munca a mers uşor. Prima prăşilă s-a terminat în mai puţin de zece zile. Acum sîntem la a doua care e şi ea pe terminate. Vom face-o cît de curînd şi pe a treia. Vom face şi alte lucrări care se vor cere cum e de pildă polenizarea artificială suplimentară la porumb, şi altele.

AL. MARCEA

preşedinte al întovărăşirii „Drumul bel'şugului" din comuna Ulmeni, raionul Buzău

Cum am învins nepăsarea

Întovărăşirea noastră din Mizil, regiunea Ploieşti, are 296 de membri. Pînă acum un an, printre ei se aflau două feluri de oameni: unii care îşi dădeau osteneala să muncească şi alţii care dovedeau o totală nepăsare faţă de lucrarea cîmpului. Despre aceşti din urmă membri, despre felul cum am reuşit să-i convingem să devină gospodari ca lumea, vreau să spun cîteva lucruri. Mai întîi aş vrea să arăt de unde provenea lipsa lor de dragoste faţă de agricultură. Erau toţi oameni care înainte avuseseră diferite profesiuni. Fuseseră măcelari, fierari, spălători, ele. În 1945 au fost împroprietăriţi dar ei nu au renunţat la vechile îndeletniciri şi au început să folosească pămîntul fie dîndu-l în arendă, fie pentru păşune. Cu aceste obiceiuri au intrat şi în întovărăşire. În situaţia asta nu erau unul, doi oameni, ci mai bine de 100. Din cauza lor, la noi se întîmplau lucruri care numai bine nu puteau să aducă întovărăşirii noastre. În primul rînd se dădea pămînt în dijmă. Apoi, din cauză că la lucru veneau cam puţini oameni, nu se făceau deloc anumite lucrări sau se întîrzia mult cu executarea lor.

Toate acestea trăgeau înapoi întovărăşirea, o făceau să scoată recolte proaste. În 1954, deşi timpul a fost bun, şi ploaie a căzut destulă, n-am reuşit să obţinem decît cîte 800 kg porumb la hectar. Asemenea recolte nu puteau să le dea întovărăşiţilor noastri puţinia să ducă o viaţă îndestulată. Trebuia deci să facem ceva ca să ieşim din situaţia în care ne aflam. Dar ce? Nu ne prea dădeam seama, cînd în ajutor ne-au venit activiştii de la statul popular raional. El ne-au propus să încercăm să ducem muncă de lămurire cum se spune „de la om la om". Zis şi făcut. Am ales mai mulţi agitatori, i-am trimis „pe teren". Nu s-au întors cu cine ştie ce rezultate. Am continuat însă să insistăm. Data următoare, agitatorii locali au fost însoţiţi de activişti de la raion. Odată cu munca de agitaţie de la om la om, ne-am gîndit să mai întrebuinţăm şi alte metode. De pildă, am organizat vizite la gospodăria colectivă de la Baba Ana care se află în vecinătatea noastră. Vizitele au avut asupra membrilor noştri o influenţă foarte mare şi de aceea mă voi opri mai mult asupra lor. Cum se ştie gospodăria colectivă din Baba Ana este o unitate puternică cu rezultate bune. Întovărăşiţii au putut să vadă la ea nu numai vite frumoase şi ateliere mari, ci şi recolte bogate. De pildă, colectiva scotea la porumb mai în fiecare an cîte 3000 kg. pe hectar. Li s-a explicat oamenilor noştri că toate acestea se datorau muncii stăruitoare depuse de colectivişti, dragostei cu care ei lucrau cîmpul. Şi au înţeles că unora dintre ei tocmai asta le lipsea. Cu vizitele acestea s-a făcut începutul care mai tîrziu a dus la o adevărată cotitură. Din zi în zi oamenii noştri care altădată ţineau marginile, au prins să devină tot mai activi, din zi în zi au început să tasă la cîmp cu tot mai multă tragere de inimă. Şi iată că anul trecut ei s-au schimbat cu totul. A încetat definitiv obiceiul de a se da pămînt în dijmă. Chiar şi Nae Condoroţeanu care înainte căuta cel dintîi „dijmaşi" s-a hotărît să-şi lucreze singur porţiunea de pămînt. Schimbarea în bine s-a observat şi mai tîrziu cînd a venit sezonul muncilor. Nimeni nu se mai codea, nimeni nu mai căuta să tragă chiulul. Toţi ieşeau la cîmp. Faptul ne-a îngăduit să muncim mai acătării ogoarele. Astă vară am prăşit de trei ori porumbul, nu numai odată ca în trecut. Rezultatele n-au întîrziat să se arate. În 1955 am scos la hectar cîte 3000 kg porumb şi cîte 28.000 kg sfeclă de zahăr. Întovărăşiţii au putut astfel să trăiască mai bine. Iată-l pe Nae Condoroţeanu, de care am mai pomenit. A dus acasă astă toamnă cîteva mii de kilograme de porumb, orz, 3000 lei, 80 kg. zahăr şi altele. Şi ca ei au fost răsplătiţi toţi.

I. DUMITRESCU

preşedinte al întovărăşirii agricole „I. L. Caragiale" din Mizil, regiunea Ploieşti

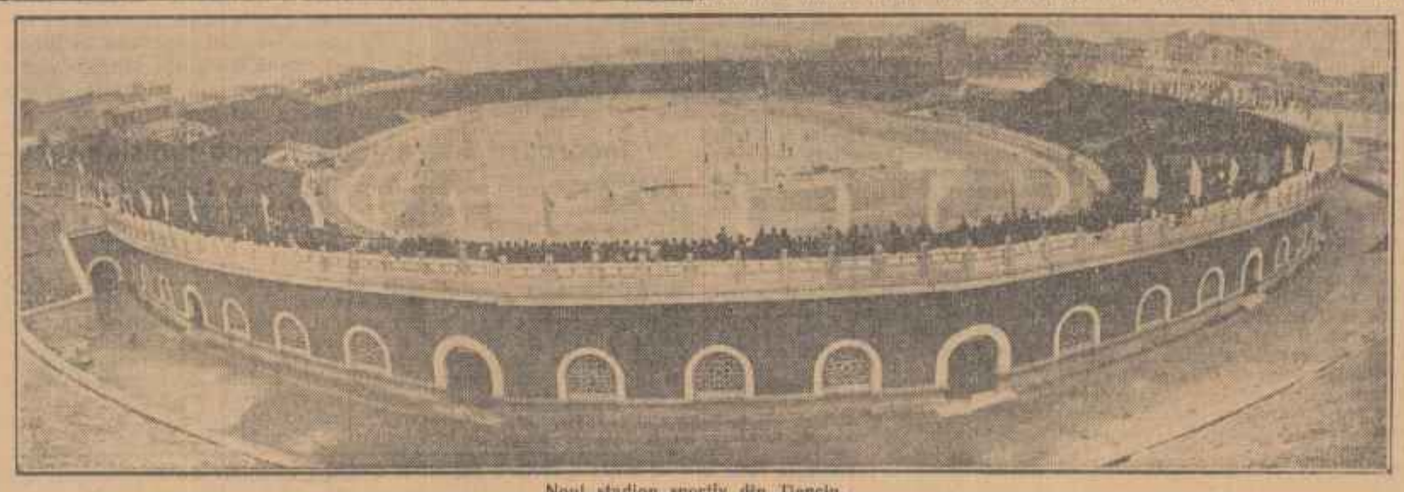

Noul stadion sportiv din Tienciu.

Actualitatea INTERNAȚIONALĂ

Delegația parlamentară romînă a părăsit R. P. Bulgaria

SOFIA 5 (de la trimisul special Agerpres): Delegația Marii Adunări Naționale a Republicii Populare Romîne care a vizitat Bulgaria la invitația Adunării Populare a Republicii Populare Bulgaria a părăsit la 5 iulie Sofia îndreptîndu-se pe calea aerului spre patrie.

La aerogara din Sofia, pavoazată festiv cu drapelele de stat ale R. P. Bulgaria și R.P.R., au sosit pentru a conduce pe oaspeții romîni numeroase personalități parlamentare din R. P. Bulgaria.

Luînd cuvîntul pe aeroportul din Sofia, conducătorul delegației parlamentare romîne, Mihail Roșianu, a mulțumit parlamentarilor bulgari și poporului bulgar pentru primirea frățească făcută delegației romîne și a subliniat că membrii delegației duc cu ei cele mai bune amintiri din vizita în Bulgaria. M. Roșianu și-a exprimat convingerea că vizita delegației parlamentare romîne în Bulgaria va constitui un nou pas înainte pe calea dezvoltării prieteniei tradiționale bulgaro-romîne și a extinderii colaborării frățești între cele două popoare.

Recepție la Sofia în cinstea delegației parlamentare romîne

SOFIA 5 — Trimisul special Agerpres transmite: — La 4 iulie ambasadorul R.P.R. la Sofia, Gheorghe Velcescu, a oferit o recepție în cinstea delegației Marii Adunări Naționale care se află în R.P. Bulgaria. Au participat membrii delegației în frunte cu Mihail Roșianu, membru în Prezidiul Marii Adunări Naționale. Au luat parte Gheorghi Damianov, președintele Prezidiului Adunării Populare, Anton Iugov, președinte al Consiliului de Miniștri, Gheorghi Tankov, prim vicepreședinte al Consiliului de Miniștri, Vliko Cervenkov, vicepreședinte al Consiliului de Miniștri, Raiko Damianov, vicepreședinte al Consiliului de Miniștri, Karlo Lukanov, vicepreședinte al Consiliului de Miniștri, Dimităr Ganev, secretar al C.C. al P.C.B., membri ai Biroului Politic al C.C. al P.C. din Bulgaria și alte personalități. Au luat parte membri ai corpului diplomatic.

Recepția s-a desfășurat într-o atmosferă de caldă prietenie.

Sosirea în Capitală

Joi la amiază s-a întors în Capitală, venind de la Sofia, delegația Marii Adunări Naționale a R.P.R., care a vizitat țara vecină și prietenă la invitația Adunării Populare a R.P. Bulgaria.

Delegația a fost alcătuită din deputații: Mihail Roșianu, membru în Prezidiul Marii Adunări Naționale a R.P.R., scriitorul Geo Bogza, Ștefan Bontea, director al I.P.R.O.M.E.T., Irina Răchițeanu, artistă emerită a R.P.R., Gheorghe Codru, secretar al Comitetului regional Galați al P.M.R., Dumitru Dejeu, președintele sfatului popular al regiunii Hunedoara, prof. univ. Victor Cheresteșiu, director adjunct al Institutului de Istorie al Academiei R.P.R., Maria Zidaru, președinta gospodăriei agricole colective din satul Păulești, regiunea Baia Mare, ing. Al. Drăgan, director al Trestului de prelucrare a țițeiului Ploiești, Nicolae Popa, activist al C.C. al P.M.R., Constantin Adochiței, maistru crescător de vaci, Erou al Muncii Socialiste, Constantin Mesteacăn, învățător.

La aeroportul Băneasa, membrii delegației au fost întîmpinați de tovarășii Mihai Mujic, vicepreședinte al Prezidiului Marii Adunări Naționale a R.P.R., Avram Bunaciu, secretarul Prezidiului Marii Adunări Naționale a R.P.R., Petre Niculescu, vicepreședinte al Marii Adunări Naționale a R.P.R., Gh. Vidrascu, membru în Prezidiul Marii Adunări Naționale a R.P.R., A. Mălmășan, locțiitor al ministrului Afacerilor Externe, Isachie Rădan, vicepreședinte al sfatului popular al Capitalei, P. Babuci, director în Ministerul Afacerilor Externe, Caius Franțescu, șeful Protocolului Ministerului Afacerilor Externe, de deputați ai Marii Adunări Naționale, de reprezentanți ai presei și radiodifuziunii.

Au fost de față membri ai Ambasadei R. P. Bulgaria la București, în frunte cu ambasadorul Stoian Pavlov.

(Agerpres)

„Ajutorul" oferit de S.U.A. R.P. Polone urmărește scopuri propagandistice

VARSOVIA 5 (Agerpres). — Ziarele poloneze au publicat o știre în care se spune că la 30 iunie a.c. Departamentul de Stat al S.U.A. a însărcinat Crucea Roșie americană să transmită Poloniei sub formă de donație o anumită cantitate de cereale, făină, și alte produse alimentare. În același timp Departamentul de Stat a cerut ca la ambalarea alimentelor trebuie să se specifice că este de proveniență americană.

La 4 iulie a.c. Crucea Roșie poloneză a transmis prin Liga Societăților de Cruce Roșie din Geneva un răspuns negativ la această propunere.

Trebuie amintit, se spune în știre, că în februarie a.c. guvernul S.U.A. a făcut o propunere asemănătoare în legătură cu gerurile din Europa. În răspunsul său guvernul polonez a declarat că este gata să achiziționeze în Statele Unite o mare cantitate de cereale. După cum se știe în Polonia nu bîntuie foametea. Totodată Polonia cumpără în permanență cereale din străinătate. Dar guvernul Statelor Unite nu a răspuns la propunerea Poloniei.

Guvernul Statelor Unite ale Americii este preocupat nu de o ajutorare reală a Poloniei. Dimpotrivă, propunerea lui are un caracter pur propagandistic și este strîns legată de acțiunile dușmănoase ale cercurilor guvernante din S.U.A. față de Polonia populară.

Polonia nu are nevoie de pomană. În același timp însă ea este gata să dezvolte un larg schimb comercial cu Statele Unite ale Americii și să cumpere din S.U.A. și cerealele de care are nevoie pe baza principiilor egalității în drepturi și avantajului reciproc. Politica discriminatorie în domeniul comerțului, pe care o practică Statele Unite împiedică un astfel de schimb comercial. Calea ce duce spre întărirea relațiilor dintre popoarele polonez și american nu este aceea a pomenilor, ci a înțelegerii de către guvernul Statelor Unite ale Americii a necesității de a renunța la amestecul în treburile noastre interne și la acțiuni dușmănoase.

Să înceteze cursa înarmărilor și experiențele cu arme nucleare!

PARIS 5 (Agerpres). — TASS transmite: Biroul Consiliului Mondial al Păcii a transmis pentru a fi publicate în presă următoarele documente adoptate la ședința de la Paris a Biroului care a avut loc între 23 și 25 iunie:

Declarația Biroului Consiliului Mondial al Păcii

Consiliul Mondial al Păcii consideră că noua situație internațională cere nu numai noi eforturi ci și schimbări profunde în felul de a aborda rezolvarea problemelor și în formele luptei pentru pace.

În ceea ce îl privește el este ferm hotărît să depună aceste eforturi și să înfăptuiască aceste schimbări.

Popoarele încep să-și dea seama de binefacerile destinderii încordării în relațiile internaționale, destindere pe care au dorit-o, pentru care au luptat și care se și reflectă pozitiv asupra relațiilor între guverne. Această destindere a creat condiții noi în viața statelor. Ea deschide posibilități pentru o mai mare toleranță și o mai mare libertate pentru popoare. Ea a întărit curentele de neutralitate și independență care există în multe țări.

Totuși, cursa înarmărilor, experiențele cu arma nucleară, căutarea de noi tipuri decisive de arme continuă. Toate acestea lipsesc popoarele de uriașele resurse necesare pentru bunăstarea lor și mențin primejdia unui conflict armat general, mențin disperarea și îngrijorarea.

De aceea, acțiuni coordonate ale forțelor iubitoare de pace sînt în prezent mai necesare decît oricînd pentru a împrăștia atît în Apus, cît și în Răsărit, neîncrederea care mai paralizează încă colaborarea între state și reglementarea problemelor internaționale importante. Pentru a împrăștia această neîncredere este necesar sprijinul poporului american și poporului sovietic. Această acțiune nu poate fi înfăptuită fără participarea atît a popoarelor care fac parte din diferite blocuri, cît și a țărilor care, ca de pildă India și Iugoslavia, și-au statornicit independența față de aceste blocuri.

În aceste condiții Consiliul Mondial al Păcii va căuta continuu contacte cu toate organizațiile care acționează pentru cauza păcii. El va căuta să înceapă convorbiri cu aceste organizații și să întreprindă împreună cu ele unele acțiuni comune pe baza respectării particularităților și pozițiilor fiecărui participant.

Consiliul Mondial al Păcii consideră că această activitate trebuie să fie organizată în condiții de independență deplină față de guverne și partide politice și exclusiv spre folosul cauzei păcii.

În ceea ce îl privește, Consiliul Mondial al Păcii va efectua toate transformările și schimbările capabile să ușureze astfel de acțiuni comune. El speră că toate celelalte grupări și asociații vor depune eforturi pentru a obține coordonarea necesară a tuturor felurilor de activitate în apărarea păcii.

Pentru a stabili încrederea în relațiile între organizațiile iubitoare de pace, Consiliul Mondial al Păcii este gata să participe la discuții și să caute o înțelegere în toate chestiunile care pot fi ridicate în legătură cu problemele internaționale.

Ținînd seama de năzuința generală a opiniei publice mondiale spre dezarmare, Consiliul Mondial al Păcii propune tuturor forțelor iubitoare de pace să desfășoare, în formele ce le sînt proprii, o campanie largă care să permită guvernelor și Organizației Națiunilor Unite să depășească declarațiile de intenții și să încheie în sfîrșit primele acorduri care sînt așteptate de toate popoarele.

Scrisoarea adresată guvernelor S. U. A., U. R. S. S. și Marii Britanii

Recentele cercetări științifice au arătat că explozilie experimentale ale armei nucleare au produs în întreaga lume cenușă radioactivă sub formă de praf și de ploi. O parte din această radioactivitate (și anume radioactivitatea stronțiului — 90) se menține timp foarte îndelungat, astfel încît rezultatele exploziilor consecutive se adună cu timpul. Oamenii sînt, așa dar, expuși direct sau indirect radiațiilor, al căror efect dăunător nu poate fi încă determinat pe deplin. Chiar dacă radiația adevărată este mai mică decît cea ce se consideră în prezent drept doză inofensivă, este știut că plantele, animalele și peștii sînt purtătorii unor concentrații mai înalte. Oamenii, supuși acestor rezultate ale radiațiilor, vor deveni după un timp îndelungat obiectul unor tulburări genetice care vor aduce multor generații boală, suferințe și moarte.

Dacă exploziile experimentale vor continua, fie și numai în ritmul în care acest lucru are loc în prezent, aceste rezultate ale acțiunii întîrziate vor deveni inevitabile.

Încetind exploziile experimentale, puterile care posedă arma nucleară ar dovedi sincera lor năzuință spre încheierea neîntîrziată a unui acord mai deplin pe calea dezarmării controlate.

Exploziile armei atomice sînt ușor de constatat deoarece radioactivitatea produsă de ele se răspîndește pe toată întinderea globului pămîntesc și oferă astfel în mod automat posibilitatea de control.

În urma celor spuse mai sus, chemăm guvernele Statelor Unite ale Americii, Uniunii Republicilor Sovietice Socialiste și Marii Britanii să încheie de urgență un acord cu privire la încetarea tuturor felurilor de experiențe și de explozii experimentale ale armei atomice.

Palmiro Togliatti despre Hotărîrea C.C. al P.C.U.S.

„Cu privire la lichidarea cultului personalității și a urmărilor sale"

ROMA 5 (Agerpres). — Ziarul „Paese Sera" a publicat la 3 iulie o declarație a secretarului general al Comitetului Central al Partidului Comunist Italian, Palmiro Togliatti, în legătură cu Hotărîrea Comitetului Central al Partidului Comunist al Uniunii Sovietice „Cu privire la lichidarea cultului personalității și a urmărilor sale":

Togliatti a spus: „Nu am citit încă textul integral al hotărîrii Comitetului Central al P.C.U.S. cu privire la cauzele și urmările cultului personalității. În măsura în care îl cunosc, acest document constituie după părerea mea, o contribuție deosebit de importantă la clarificarea problemelor care au fost ridicate în mișcarea muncitorească și comunistă internațională în legătură cu critica activității lui Stalin, formulată la Congresul al XX-lea al P.C.U.S.

Cît privește declarațiile pe care le-am făcut în cadrul cunoscutului meu interviu poate că lucrul cel mai bun care se poate face acum, este să se citească cu atenție ceea ce am scris. Pentru mine este în afară de orice îndoială — și am spus deschis acest lucru — că politica dusă de tovarășii sovietici în construirea societății socialiste a fost justă. Dar în cadrul acestei recunoașteri sînt posibile diferite păreri despre însemnătatea greșelilor comise în perioada conducerii lui Stalin, despre însemnătatea încălcărilor legalității, îngrădirilor democrației de partid sovietice etc, și despre influența pe care au exercitat-o ele asupra întregii dezvoltări economice și politice a U.R.S.S.

Repet că această deosebire de păreri este posibilă și o discuție deschisă asupra acestei probleme nu poate fi decît utilă pentru dezvoltarea mișcării noastre, deoarece ea corespunde unui grad mai înalt de maturitate, înțelegerii reciproce și încrederii. Acest lucru este cu atît mai adevărat, cu cît această deosebire de păreri nu atenuează ci mai curînd subliniază — în ce mă privește pe mine și organele de conducere ale partidului nostru — aprobarea necondiționată a acțiunilor pe care conducătorii P.C.U.S. le-au întreprins și le întreprind pentru lichidarea totală a urmărilor cultului personalității lui Stalin atît în Uniunea Sovietică cît și în mișcarea muncitorească internațională.

Întîlnirea lui Dag Hammarskjoeld cu ziariștii la Moscova

MOSCOVA 5 (Agerpres). — TASS transmite: La 5 iulie, Dag Hammarskjoeld, secretarul general al Organizației Națiunilor Unite, care se află la Moscova la invitația guvernului U.R.S.S., s-a întîlnit la Casa centrală a ziariștilor cu reprezentanți ai presei sovietice și străine.

Răspunzînd la întrebările corespondenților, Hammarskjoeld a subliniat că la Moscova a văzut tot ce a vrut, s-a întîlnit cu acei cu care intenționase să se întîlnească. El și-a exprimat satisfacția în legătură cu vizita făcută la Moscova și regretul că această vizită a fost prea scurtă. D. Hammarskjoeld a declarat că este recunoscător pentru ospitalitatea cu care a fost primit, și pentru încrederea ce i-a fost acordată.

În legătură cu convorbirile pe care le-a avut la Moscova domnul Hammarskjoeld a arătat că schimbul de păreri care a avut loc este extrem de util.

Secretarul general al O.N.U a anunțat că de la Moscova va pleca în capitalele a numeroase alte state — membre ale O.N.U. El va vizita orașele Minsk, Kiev, Praga, Viena și Belgrad. Apoi, va pleca la Geneva.

La conferința de presă a participat I. S. Cernișev, adjunct al secretarului general al O.N.U.

Nici un rezultat concret după vizita lui Adenauer la Roma

ROMA 5 (Agerpres). — Vizita cancelarului vest-german Adenauer la Roma a luat sfîrșit. Comunicatul final dat publicității după întrevederile dintre Adenauer și Segni, primul ministru italian, conține o serie de generalități care reafirmă fidelitatea celor două țări față de N.A.T.O. Poziția lui Adenauer în Italia, adoptată în cuvîntările rostite și cu prilejul luării de contact cu oamenii de stat italieni, a vădit că guvernul R. F. Germane ține să promoveze în continuare politica de pe poziții de forță.

Faptul însă că nu s-a stipulat în comunicatul final nici un aranjament concret lasă să se înțeleagă că pretinsa „înțelegere manifestată în cursul largei examinări a principalelor probleme de interes comun pe care cancelarul federal și primul ministru le-au efectuat în cursul îndelungatei și prietenoasei întrevederi" (după cum glăsuiește comunicatul) nu a depășit cadrul declarativ.

Adenauer a reușit totuși să obțină de la conducătorii politici italieni consimțămîntul de a lega problema dezarmării de cea a reunificării Germaniei, adică de a se amîna practic aplicarea oricărui acord cu privire la dezarmare. Se anunță de asemenea că Adenauer l-a invitat în numele lui Theodor Heuss, președintele Republicii Federale Germane pe Giovanni Gronchi, președintele Republicii Italiene într-o vizită oficială în Germania occidentală, iar Gronchi a acceptat această invitație.

În cîteva rînduri

- *La 2 iulie a.c. ministrul R.P.R. la Londra a oferit un cocktail cu ocazia prezenței la Londra a delegației Crucii Roșii a R.P.R. condusă de dr. O. Belea, președintele Crucii Roșii a R.P.R. (Agerpres).*
- *Kim Ir Sen, a invitat, în numele guvernului R.P.D. Coreene, pe Enver Hodja, prim-secretar al Comitetului Central al Partidului Muncii din Albania și pe Mehmet Sehu, președintele Consiliului de Miniștri al R.P. Albania, să viziteze R.P.D. Coreeană. (Agerpres).*
- *Delegația ziariștilor romîni care a vizitat Ucraina timp de patru zile, a plecat la 5 iulie pe calea aerului la Moscova. (T.A.S.S.).*
- *Vetea Executivă Federativă a Iugoslaviei a ratificat convenția cu privire la reglementarea problemei persoanelor cu dublă cetățenie, convenție semnată între R.P.F. Iugoslavia și U.R.S.S. în luna mai a.c. la Moscova. (Tanjug).*
- *La 3 iulie a fost semnat la Belgrad un acord cu privire la colaborarea tehnico-științifică dintre Iugoslavia și Cehoslovacia. (Agerpres).*
- *În martie a.c. producția de energie electrică a Indiei a sporit cu 500 milioane kWh în comparație cu luna februarie. (Biroul indian de informații).*
- *În cursul zilei de 3 iulie un alt soldat ciancaișist s-a predat forțelor populare din insula Taten, provincia Fujian. (China Nouă).*

Lucrările Comisiei O. N. U. pentru dezarmare

NEW YORK 5 (Agerpres). — TASS transmite: În ședința din 5 iulie a Comisiei O.N.U. pentru dezarmare au luat cuvîntul reprezentanții Canadei și Iugoslaviei. Martin, conducătorul delegației canadiene, s-a pronunțat în sprijinul proiectului de rezoluție al puterilor occidentale. Brilej, reprezentantul Iugoslaviei, a subliniat necesitatea de a se realiza un acord cu privire la măsuri practice în domeniul dezarmării care să poată fi aplicate în prezent fără a se mai aștepta elaborarea unei convenții internaționale cu privire la dezarmare.

Următoarea ședință a comisiei va avea loc la 6 iulie.

Ansamblul Teatrului Național „I. L. Caragiale" a plecat spre patrie

PARIS 5 (Agerpres). — Ansamblul Teatrului Național „I. L. Caragiale", care a obținut un succes deosebit la Festivalul Internațional de artă dramatică de la Paris, a plecat miercuri seara spre patrie cu trenul Arlberg-Express.

În gara de Est, membrii ansamblului au fost conduși de un public numeros.

La ora 22 (ora franceză) trenul în care se aflau artiștii romîni a plecat din gara de Est, în mijlocul urărilor și exclamațiilor: „La revedere, prietenilor!".

Introducerea serviciului militar obligatoriu în R. F. Germană întîmpină o puternică opoziție în Bundestag

BONN 5 (Agerpres). — La 4 iulie Bundestagul a început dezbaterile în legătură cu a doua citire a proiectului de lege guvernamental cu privire la introducerea serviciului militar obligatoriu general.

După ce prin voturile deputaților din coaliția guvernamentală a fost adoptată propunerea de a se introduce pe ordinea de zi în cea de a doua citire proiectul de lege cu privire la serviciul militar obligatoriu, deputatul Erler a cerut, în numele fracțiunii partidului social-democrat din Germania ca să fie invitat la ședința Bundestagului, cancelarul Adenauer și să se diluzeze în rîndul deputaților toate propunerile făcute Bundestagului de grupul social-democrat în această problemă. Propunerea lui Erler a fost respinsă.

După reluarea ședinței Ollenhauer a făcut o declarație. El a arătat că atitudinea coaliției guvernamentale față de propunerile și declarațiile deputaților social-democrați în problema serviciului militar este „provocatoare" și „teroristă". După cum a declarat Ollenhauer grupul parlamentar social-democrat „se va abține în întregime de a-și expune atitudinea față de această lege" la cea de a treia citire.

În continuarea ședinței fracțiunile P.S.D.G. și Blocului german au părăsit Bundestagul în semn de protest împotriva poziției adoptate de fracțiunile coaliției guvernamentale.

În seara zilei de 4 iulie proiectul a fost votat prin ridicare de mîini, în sală fiind prezenți numai 285 deputați din totalul de 487.

În urma sosirii de noi trupe franceze

Situația din Maroc se complică

PARIS 5 (Agerpres). — TASS transmite: Situația din regiunea Agadir (Marocul de sud) continuă să stea în atenția presei franceze.

Știrile despre trimiterea unor detașamente de parașutiști francezi în sudul țării a stîrnit numeroase proteste noi din partea populației din Maroc.

Potrivit relatărilor presei, la chemarea organizațiilor locale ale Uniunii muncii din Maroc și a partidului „Istiqlal" la 4 iulie în regiunea Agadir a început o nouă grevă de protest împotriva staționării trupelor franceze în această regiune. După cum anunță agenția France Presse, greva a „paralizat întreaga activitate comercială în Agadir". În regiunea Agadir s-a creat „o situație încordată". Populația barichadează satele pentru a împiedica mișcarea trupelor franceze.

Consiliul de Miniștri al Marocului a hotărît în ședința din 4 iulie să trimită în sudul țării pe prințul moștenitor Mulai Hasan, șeful statului major general al forțelor armate marocane, pentru a „studia la fața locului situația creată în urma sosirii trupelor franceze în această regiune și reacția marocanilor la acest eveniment". Sultanul l-a însărcinat de asemenea pe șeful guvernului Si Bekkai, să trimită la Paris o delegație pentru a discuta cu guvernul francez situația din regiunea Agadir.

Încordare în relațiile franco-tunisiene

PARIS 5 (Agerpres). — Presa franceză acordă o mare atenție complicațiilor care s-au ivit în ultimele zile în relațiile dintre Franța și Tunisia. Lucrurile s-au agravat după ce postul de radio Tunis a transmis la 1 iulie un comentar consacrat situației din Algeria, în care s-a exprimat solidaritatea cu lupta națională a poporului algerian. Ambasada franceză din Tunis a protestat împotriva acestei emisiuni iar Alain Savary, secretar de stat al Franței pentru Afacerile Externe, care se ocupă de problemele Marocului și Tunisiei, s-a întîlnit cu Habib Bourguiba, președintele Consiliului de Miniștri al Tunisiei, care conduce tratativele de la Paris, și i-a cerut explicații.

La 4 iulie cancelaria președintelui Consiliului de Miniștri al Tunisiei a dat publicității o declarație în care respinge protestul Franței.

Presa pariziană atrage atenția asupra faptului că ședința obișnuită a tratativelor franco-tunisiene care urma să se țină la 3 iulie a fost amînată cu 24 de ore.

De ce Euratomul are o naștere grea

Miniștrii celor 6 țări care întruchipează „Mica Europă" continuă să discute la Bruxelles planul pentru crearea unei „Uniuni atomice", care să centralizeze și să administreze resursele de energie nucleară și întreprinderile atomice ale statelor participante. Ei se străduiesc să dea „Uniunii europene a cărbunelui și oțelului", fiica lor cea mare, care trage să moară, o soră mezină, care refuză însă, cu încăpățînare să-și facă apariția.

S-a împlinit anul de cînd niște gazetari ghidași i-au și găsit nălnuitei minuni atomice un nume: Euratom. Numele i-a rămas. Dar nimeni nu știe cum va arăta odrasla de-ar fi vreodată să se nască. Va fi o autoritate publică sau o întreprindere particulară? O instituție pacifică sau una războinică? Internațională sau supranațională?

Planuri, rapoarte, proiecte s-au văzut multe.

La prima conferință a „celor 6", ținută în iunie 1955 la Messina, discuțiile s-au purtat în jurul unui Euratom prezentat de un domn Armand, industriaș și președinte-director al Căilor ferate franceze. Era firesc deci, ca această dublă calitate să-i fi inspirat autorului o vie predilecție pentru „inițiativa privată". El nu vedea de ce „cel ce produce energia atomică n-ar fabrica și bombe atomice", și propunea ca nici un fel de relații între state cu privire la problemele atomice să nu se stabilească decît prin intermediul organului suprem, care trebuia creat.

El era deci pentru un Euratom privat, războinic și supranațional.

Un și mai pronunțat iz de business, războinicie și supranaționalitate caracterizea Euratomul nr. 2, ieșit din mintea ageră a celui mai strașnic dintre marii europeni ai „Micii Europe" dl. Jean Monnet.

Planul Monnet, prezentat în numele „Comitetului de acțiune al Statelor Unite ale Europei" — altă invenție a aceluiași Monnet — a stîrnit entuziasta aderiune a monopoliștilor atomici din Statele Unite ale Americii, din motive destăinuite fără ocol de revista unor oameni de afaceri francezi, „Perspectives".

„În realitate, sună mărturisirea, totul va depinde de America. Statele Unite vor fi libere să dea sau să nu dea arme atomice organului suprem atomic sau numai unor anumite țări membre ale pool-ului atomic. Așa fiind, tot ele vor conduce și politica externă a „Uniunii și a celor șase membri ai ei".

După o existență agitată de lungi dezbateri orale și scrise „planul" Monnet s-a făcut nevăzut. Și a apărut „formula" H. P. Spaak a Euratomului nr. 3, la prima conferință de la Bruxelles, cea din februarie 1956. După ample amputări, modificări, rectificări și acomodări „cei 6" au luat o hotărîre eroică. Anume, ca „formula" Spaak să fie transformată în „raport" și prezentată la Conferința de la Veneția.

La Veneția, în frumoasa lună mai, după lungi dezbateri, „cei 6" au hotărît ca „raportul" Spaak să fie transformat în „tratat" și prezentat în ziua de 26 iunie, la a doua conferință de la Bruxelles.

În momentul de față „cei 6" trag nădejdea că Euratomul, care încă nu are nici chip, nici mădulare, nici ființă legală va căpăta harem „un act de naștere. Nu se știe dacă fătul nu va fi trecut la rubrica „născuți-morți" a oficiului stării civile. Dar și de-ar fi să fie declarat viabil, contradicțiile moștenite de la părinții lui spirituali i-ar face viața imposibilă.

Prin însăși constituirea lui, Euratomul ar îngădui monopolurilor americane să-și exercite puterea eliminînd pe rivali, și mai cu osebire pe englezi, de pe piața atomică. De aceea poziția Angliei este fățiș ostilă colaborării cu „cei 6". De-ar fi să credem cele scrise de revista engleză „Economist" Anglia „amenință că va pune bețe în roate". Și nu ar fi singurele bețe puse de-a curmezișul în roatele Euratomului. De pildă, guvernul francez manifestă o vie predilecție pentru o activitate euratomică exclusiv destinată unor scopuri pașnice. Dar dl. Frantz-Iosef Strauss, ministrul Republicii Federale Germane pentru problemele atomice, într-un interviu acordat în chiar ajunul conferinței de la Bruxelles, la 25 iunie, ziarului parizian „L'Information", a declarat că „delimitarea cercetărilor pentru excluderea folosinței militare ar fi infinit de grea, de nu chiar imposibilă".

Guvernul francez se pronunță împotriva supranaționalității Euratomului. Pentru motivele mai sus arătate, americanii fac însă presiuni în sens diametral opus.

Monopoliștii belgieni, care vînd pe dolari peșin negustorilor atomici din S.U.A., 90% din uraniul luat cu japca din Congo nu sînt nici ei dispuși să-i ofere combinației atomice micro-europene, de hatirul compatriotului lor Spaak.

Împotriva Euratomului „celor 6" se ridică și niște micro-europeni, mai mărunți, care cer un Euratom „în 14" al țărilor din Organizația Europeană de Colaborare Economică.

O altă serioasă amenințare pentru viața încă neîncepută a Euratomului se ridică în Adunarea Națională Franceză. În dezbaterile pornite la 5 iulie toți dușmanii „Comunității Defensive Europene", al cărei act de deces a fost semnat de aceeași Adunare, s-au unit ca să răpuie și noua organizație scumpă inimilor micro-europene.

Oricare ar fi însă rezultatul platonicelor discuții asupra valorii relative a publicului și privatului, a restîngerii sau întinderii numărului de parteneri atomici, a internaționalului comparat cu supranaționalul, nu Euratomul va da soluția uriașei probleme a punerii științei în slujba popoarelor.

M. EDEL

Ultimele știri sportive

Dubla întîlnire internațională de baschet R. P. R.—R. P. Chineză

Pe terenul special amenajat în „poienava" Stadionului Republicii din Capitală s-a desfășurat ieri seară dubla întîlnire internațională de baschet dintre reprezentativele masculine și feminine ale R.P.R. și R.P. Chineze.

Ca aspect general, întîlnirea dintre echipele feminine a avut o desfășurare echilibrată fiind presărată cu numeroase faze de calitate. Mult timp scorul a oscilat în favoarea ambelor echipe. Spre sfîrșitul întîlnirii fetele noastre și-au revenit, obținînd o meritată victorie cu scorul de 75—66 (34—32).

Reprezentativa R.P. Chineze a lăsat o frumoasă impresie prin jocul dinamic și spectaculos pe care l-a practicat.

Mult mai pasionantă a fost întîlnirea dintre reprezentativele masculine care după un joc dinamic și o evoluție a scorului de-a dreptul dramatică s-a încheiat cu rezultatul de 65—65 după ce la pauză reprezentativa noastră conducea cu 30—28.

Un nou record al Europei la triplu salt

La 4 iulie, în ultima zi a spartachiadei de atletism a orașului Moscova cunoscutul campion Leonid Scerbakov a obținut la triplu salt rezultatul de 16,46 m. stabilind un nou record al Europei și cea mai bună performanță mondială a anului. Un alt record european a realizat Vasili Kuznețov la decation cu 7688 puncte (vechiul record deținut de același atlet era 7645 puncte).

SPECTACOLE

TEATRE: *Teatrul de Operă și Balet al R.P.R.* 19,30: Bărbierul din Sevilla; *Operetă* 19,30: Vînzătorul de păsări; *Ansamblul de Estradă al R.P.R.* (sala din calea Victoriei 174) 20: Melodii... Melodii... Melodii...; *Ansamblul de Estradă al R. P. R.* (Grădina Boema) 20: Dansați cu noi; *Circul de Stat* 20,30: Arena primăverii; *Teatrul de Stat Sibiu* (Teatrul de vară „N. Bălcescu") 20: Harap Alb; *Teatrul de Stat Ploiești* (Sala Studio) 19,30: Take, Ianke și Cadîr.

CINEMATOGRAFE: *Patria,* Elena Pavel, Al. Popov, 1 Mai, Al. Sahia, Doina, N. Bălcescu: Chitarele dragostei; *Magheru,* V. Alecsandri, Arta, I. C. Frimu, Miorița, Volga: Amanții din Toledo; *Republica,* Filimon Sîrbu, București, Înfrățirea între popoare, Gh. Doja, 8 Martie, T. Vladimirescu, Libertății: Contele de Monte Cristo (seria 1-a); *Maxim Gorki,* Donca Simo: Poemul pedagogic; *Timpuri Noi:* Smoinii; *Acvariul* din Tîrgșor: Campionatele naționale de box pe 1955; *Doi boi năzdrăvani; Lumina, Flacăra:* Călușeii; *Central:* Liliacul; *Victoria:* Ordinea Anei; *Tineretului:* Umbre în port; *Grivița:* S-au cunoscut într-o iarnă; *V. Roaită, Munca:* Melodii nemuritoare; *Cultural:* Ganga; *Unirea:* Banoneta de 1.000.000 lire sterline; *C. David:* A 12-a noapte; *Carpați:* Maclovia; *Mogoșoaia:* Semne particulare; *23 August:* Dragoste pierdută; *G. Coșbuc:* Carola Lamberti; *Ile Pintilie:* Popescu 10 în control; *La mere: Popular:* Mîine va fi prea tîrziu; *M. Eminescu:* Curg apele tulburi; *8 Mai:* Pe răspunderea mea; *Bilciul Ispășirilor:* Olga Bancic; *Maxim Mioșlonă:* Aurel Vlaicu; *Tata, mama, bona și... eu.*

Timpul probabil

Institutul Meteorologic Central anunță pentru zilele de 9, 10 și 11 iulie următorul timp probabil:

În București: Vremea în general frumoasă cu cerul mai mult senin la început, apoi din nou instabilă, cu cer variabil și precipitații sub formă de averse. Vînt potrivit. Temperatura se menține ridicată.

În țară: Vreme călduroasă, cu cer variabil la început și cu averse izolate de ploaie. Apoi, cerul mai mult noros și cu ploi frecvente îndeosebi în nordul țării. Vînt potrivit cu unele intensificări în Ardeal și nordul Moldovei. Temperatura se menține ridicată. Minimele vor oscila, noaptea între 10—20 grade, iar maximele vor oscila, ziua între 22—32 grade.

BANCA DE STAT A REPUBLICII POPULARE ROMINE
Direcția Operațiunilor cu Străinătatea

LISTA DE CURSURI Nr. 34

A BANCII DE STAT A REPUBLICII POPULARE ROMINE
în vigoare cu începere de la 3 iulie 1956

Denumirea valutei	Unități cotate	Curs în lei
Rubla	1 rublă	1,50
Coroana cehoslovacă	100 coroane	83,33
Coroana daneză	100 coroane	86,87
Coroana islandeză	100 coroane	36,84
Coroana norvegiană	100 coroane	84,00
Coroana suedeză	100 coroane	115,83
Dinarul iugoslav	100 dinari	2,00
Dolarul canadian	1 dolar	6,10
Dolarul S.U.A.	1 dolar	6,00
Florinul	100 florini	157,89
Forintul	100 forinți	51,15
Francul belgian	100 franci	12,00
Francul elvețian	100 franci	140,07
Francul francez	100 franci	1,71
Leka	100 leka	12,00
Leva	100 leva	88,23
Lira egipteană	1 liră	17,28
Lira italiană	100 lire	0,96
Lira sterlină	1 liră	16,80
Lira turcească	100 lire	214,29
Marca finlandeză	100 mărci	2,62
Marca R.D.G.	100 mărci	270,00
Rupia indiană	100 rupii	126,45
Șilingul	100 șilingi	23,08
Zlotul	100 zloți	150,00

REDACȚIA ȘI ADMINISTRAȚIA Piața Scînteii — Tel. 7.60.10—7.60.20. Abonamentele se primesc la toate oficiile poștale, factorii poștali și difuzorii voluntari din întreprinderi și instituții. Tiparul Combinatul Poligrafic Casa Scînteii „I. V. Stalin".