Proletari din toate țările, uniți-vă!

Romînia liberă

ORGANUL SFATURILOR POPULARE DIN REPUBLICA POPULARĂ ROMÎNĂ

Anul XV Nr. 3891 | 4 pagini—20 bani | Vineri 12 aprilie 1957

Executarea la timp a lucrărilor agricole asigură recolte sporite!

Vor obține un venit de peste 1 milion lei

CRAIOVA (de la corespondentul nostru). — O bună parte din tarlalele gospodăriei agricole colective din satul Valea Stanciului se întind pe malul stîng al Jiului.

Mulți dintre colectiviști se gîndeau la belșugul pe care l-ar putea oferi aceste locuri dacă ar fi udate de apa Jiului. Așa s-a născut ideea amenajării unei orezării, problemă discutată cu prilejul unei adunări generale ce a avut loc pe la începutul acestui an. Atunci ei au hotărît să irige în acest an, 30 hectare de orezărie, 30 hectare porumb hibrid, 20 hectare grădină de legume, 10 hectare sfeclă de zahăr și 6 hectare cartofi. În total aproape 100 hectare care, după calculele făcute, vor aduce anul acesta colectiviștilor venituri de peste un milion lei.

Primele zile ale lui aprilie au adus pentru colectiviștii din Valea Stanciului o dublă victorie: însămînțarea tuturor culturilor din epoca I și terminarea construcției canalului principal pe întreaga lungime de aproape doi kilometri.

Punctul pe i

Direcția Generală a Industriei electrotehnice care trimestrial celor 15 întreprinderi din sector situații cu peste 60.000 „poziții"...

— La ce poziție ai ajuns?!...
— Ce, nu se vede?...

Desen de Gh. CHIRIAC

Pe scurt despre muncile agricole

● Conducerea S.M.T. Proștea Mare din regiunea Stalin trece cu multă ușurință peste sarcinile ce-i revin în actuala campanie. Mașinile de semănat existente aici au fost reparate superficial, iar acum nu pot fi folosite. În plină campanie de primăvară, conducerea stațiunii a reținut timp de 2 zile tractoriștii într-o ședință privind problemele lucrărilor de protecție a muncii.

● Timpul prielnic a creat condiții ca în multe părți ale regiunii Iași să se înceapă însămînțarea porumbului. Pînă la data de 7 aprilie au fost însămînțate cu această cultură peste 20.000 ha. Cele mai mari suprafețe au fost însămînțate în raioanele Iași și Negrești.

● În regiunea Cluj, anul acesta trebuie însămînțate cu sfeclă de zahăr peste 11.500 ha. În raioanele Luduș, Sărmaș și Turda au fost însămînțate cu sfeclă de zahăr suprafețe întinse. În alte raioane însă ca Jibou, Dej, Gherla, Zalău, însămînțatul sfeclei de zahăr se tărăgănează. Aici e mult întîrziată și acțiunea de încheiere a contractelor cu producătorii.

● Muncitorii și tehnicienii de la gospodăria agricolă de stat Satu Mare au chemat toate gospodăriile agricole de stat din regiune la întrecere în vederea sporirii producției animale și vegetale. Colectivul de muncă de la această gospodărie s-a angajat să livreze anul acesta statului peste planul de producție 90.000 kg porumb, 70.000 kg cartofi, 50.000 kg legume și zarzavaturi, 10.000 kg fructe și să reducă prețul de cost cu 1,5 la sută.

In raionul Olteț au fost terminate însămînțările de primăvară

CRAIOVA (de la corespondentul nostru). — În satele raionului Olteț a fost organizată în ultimele zile o săptămînă record pentru terminarea însămînțărilor de primăvară. Datorită folosirii timpului prielnic și întrebuințării întregii capacități de lucru a mașinilor, tractoarelor și atelajelor pînă la data de 10 aprilie în toate unitățile socialiste, precum și în toate comunele raionului Olteț, însămînțările de primăvară au luat sfîrșit.

Urmările mulțumirii de sine

GALAȚI (de la corespondentul nostru). Mulțumirea de sine poate avea urmări dintre cele mai rele. Mi-am dat seama de acest fapt, recent cînd am fost la Tecuci și am căutat să văd cum se desfășoară acolo munciile agricole de primăvară.

Am stat de vorbă cu tovarășii de la secția agricolă a statului popular raional. „Treaba merge bine" — mi-ați spus ei. Am mers în comuna Munteni și am discutat cu Nicolae Simion, secretarul statului popular comunal. „Nu avem a ne plînge" — mi-a dat dumnealui asigurări.

Cercetînd cu atenție situația desfășurării aratului și semănatului, au început să iasă la iveală lucruri care nu corespundeau de loc cu tabloul idilic pe care se străduiseră să-l zugrăvească tovarășii sus amintiți.

În comuna Munteni, bunăoară, s-au arat pînă la 7 aprilie numai 1.184 ha. și s-au semănat 519 ha., pe cîtă vreme, cu mijloacele pe care le aveau. În zilele bune care au fost, oamenii puteau să are și să semene cel puțin de trei ori pe atît. La Nărțești lucrurile stau tot așa de prost. S-au arat numai 203 ha. și s-au semănat 114 ha., adică mai puțin de o treime din cît se putea. În întregul raion, potrivit datelor centralizate în ziua de 5 aprilie, aratul s-a executat în proporție de 19 la sută, iar semănatul în proporție de circa 15 la sută.

Situația aceasta s-a creat datorită unor cauze bine determinate. Iată cîteva din ele. O parte însemnată a țăranilor muncitori din Munteni, Gohor și din alte părți ale raionului, nu grăbesc aratul pentru porumb, deoarece timpul e oarecum rece și ei spun că se tem că pînă ce vor semăna să nu vie vreo ploaie să le bătucească ogoarele. Această atitudine n-a fost combătută aproape de loc de către tehnicienii agricoli.

Se pune întrebarea: comitetele executive ale sfaturilor populare din raionul Tecuci cunosc toate acestea? Trebuie spus că în mare măsură lapsele relatate le sînt cunoscute, dar pătrunși de mulțumirea de sine de care am amintit, membrii comitetelor executive nu caută să ia măsuri. Iar felul cum se desfășoară lucrările agricole în raion cere să se ia măsuri grabnice. Ar fi cazul ca cei răspunzători să se gîndească la această situație.

Spre normalizarea comerțului Japoniei cu China?

La conferința de presă care a avut loc la 10 aprilie la Casa Albă, președintele Eisenhower a dat să se înțeleagă că S.U.A. intenționează să acorde Japoniei mai multă libertate în ceea ce privește comerțul cu China. Acest fapt care pare surprinzător la prima vedere n-are în fond nimic senzațional. Presiunile — și nu numai cele ale Japoniei — pentru liberalizarea comerțului cu R.P. Chineză sînt (și de multă vreme) așa de mari, încît era de așteptat ca Statele Unite să cedeze pînă la urmă.

Profitînd de o serie de împrejurări favorabile (lipsa generală de produse în perioada imediat postbelică, comenzile cerute de războiul coreean), industria japoneză s-a dezvoltat rapid, întrecînd potențialul de dinainte de război. Producția de oțel, de pildă, a crescut de la 8 la 10 milioane de tone. Pe de altă parte Japonia — care din punct de vedere geografic și economic are o poziție asemănătoare Angliei (insule așezate la marginea unui continent, cu industrie dezvoltată dar fără materii prime suficiente) — are nevoie de rețele de desfacere și de surse de unde să cumpere materii prime și alimente. Dar în timp ce producția industrială a Japoniei este astăzi dublă față de anii 1934-36, comerțul ei exterior este sub nivelul comerțului exterior din această perioadă.

Cărui lapt se datorește acest lucru? Statelor Unite ale Americii care au împiedicat sistematic Japonia să facă comerț cu China. Oricine se uită pe hartă vede că insulele japoneze sînt așezate în imediata apropiere a țării cu „600 milioane de clienți". E suficient să arătăm că înainte de război, cînd dezvoltarea economică a Chinei nu se compara cu cea de astăzi, ea înghițea un sfert din exportul total al Japoniei.

Opinia publică japoneză și în deosebi cercurile de afaceri au făcut necontenit presiuni asupra guvernelor japoneze ca la rîndul lor acestea să ceară Statelor Unite liberalizarea comerțului cu China. Președintele Eisenhower la conferința de presă, de care am pomenit, a recunoscut că dacă „Statele Unite cer Japoniei să nu facă comerț cu China, cum și-ar putea Japonia rezolva problemele? Dacă Statele Unite doresc să mențină prietenia Japoniei, guvernul american nu trebuie să continue să-i blocheze toate posibilitățile..."

Statele Unite n-au luat această hotărîre numai în urma presiunilor japoneze, ci și a celor britanice. Într-adevăr la conferința de la Bermude și înainte, guvernul englez s-a plîns că Japonia lipsită de piața chineză concurează puternic Anglia. În 1956 industria constructoare de nave din Japonia a ocupat primul loc în comerțul mondial, înlăturînd Anglia de pe piețele ei tradiționale ca națiune constructoare de nave. De altfel lupta acerbă de concurență dintre Japonia și Marea Britanie se dă nu numai în domeniul construcției de nave, ci și în toate sectoarele de activitate economică. Într-adevăr nu există nici o piață mondială unde Anglia și Japonia să nu se războiască între ele.

Dar ce a fost determinant pentru guvernul Statelor Unite n-au fost presiunile japoneze și britanice cît presiunile monopolurilor americane înșile. Acestea se tem de concurența japoneză. Într-adevăr mărfurile japoneze — datorită salariilor mici — se vînd pe piața americană mai ieftin decît produsele proprii. La aceeași conferință de presă Eisenhower a dezvăluit faptul că „industria Statelor Unite cere necontenit tarife vamale mai ridicate și cote mai rigide împotriva produselor japoneze".

Se poate spune deci că motivele liberalizării comerțului cu China își are rădăcinile în creșterea contradicțiilor dintre țările capitaliste.

Indiferent de cauze, noi nu putem decît saluta orice măsuri în sensul normalizării comerțului internațional, dar trebuie să remarcăm că recenta hotărîre americană nu poate fi considerată decît ca un prim pas, deoarece ea prevede menținerea mai departe a embargoului asupra materialelor așa zise „strategice". Or, știut este că sub această denumire S.U.A. includ în mod arbitrar produse care pot contribui la industrializare, de pildă mașini-unelte.

Actualitatea internațională

GH. IOSUB

O delegație guvernamentală a R. P. Romîne va vizita R. D. Germană

În urma invitației guvernului Republicii Democrate Germane, o delegație guvernamentală a Republicii Populare Romîne va face o vizită prietenească în Republica Democrată Germană. Vizita va avea loc în cursul lunii aprilie.

IN PRIMUL TRIMESTRU

93.000 noi depunători la C. E. C.

Acțiunea de economisire la C.E.C. se dezvoltă necontenit. Numai în primele 3 luni ale anului numărul depunătorilor a crescut cu 93.000. Volumul depunerilor la casele de economii a fost mai mare cu 160 milioane lei în trimestrul I 1957 față de aceeași perioadă a anului 1956. În orașul București, precum și în regiunile Stalin, Timișoara, Ploești, Regiunea Autonomă Maghiară, Iași, etc., soldul depunerilor a fost în trimestrul I 1957 aproape de două ori mai mare decît în trimestrul I 1956.

Muzeul „Ștefan cel Mare"

TIRGU NEAMȚ (de la corespondentul nostru). — Zilele acestea, cu prilejul împlinirii a 500 de ani de la înscăunarea lui Ștefan cel Mare, se va deschide în orașul Tg. Neamț muzeul istoric care va purta numele marelui voevod.

Noul muzeu cuprinde obiecte găsite cu prilejul săpăturilor arheologice întreprinse la Cetatea Neamțului ca: ghiulele, teracotă decorativă, ceramică, monede, rîșnițe și altele. Vor fi, de asemenea, expuse fotocopii după diferite documente, fotografii ale Cetății Neamțului, icoane din biserica cetății (descoperite la biserica din Vînători), schița așezării cetății, o machetă a ruinii acestea și altele.

După 7 luni din nou în patrie

CONSTANȚA. — Vasul romînesc „Friedrich Engels", care la 4 septembrie 1956 a plecat din portul Constanța transportînd ciment pentru țările Orientului, s-a înapoiat în patrie la 10 aprilie, după o călătorie de peste 7 luni de zile, cu staționări prin diferite porturi străine, impuse de evenimentele din Egipt.

S-A DAT STARTUL IN „CURSA SCÎNTEII"

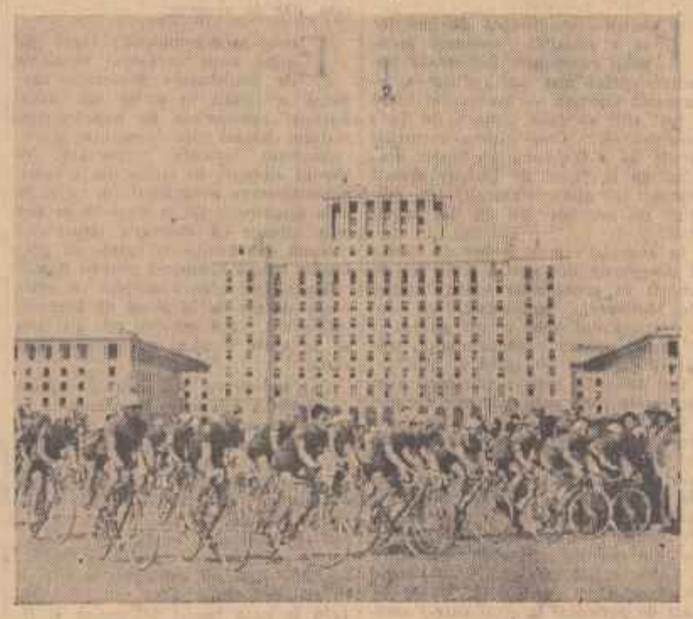

Cicliștii participanți în cea de-a X-a ediție a Competiției „Cursa Scînteii" au luat ieri startul în prima etapă, București-Orașul Stalin. Plecarea oficială s-a dat din fața „Casei Scînteii".

Citiți în pagina a III-a amănunte asupra desfășurării etapei I-a.

Foto: NICU VASILE

In cinstea zilei de 1 MAI

LA POSTUL DE COMANDĂ

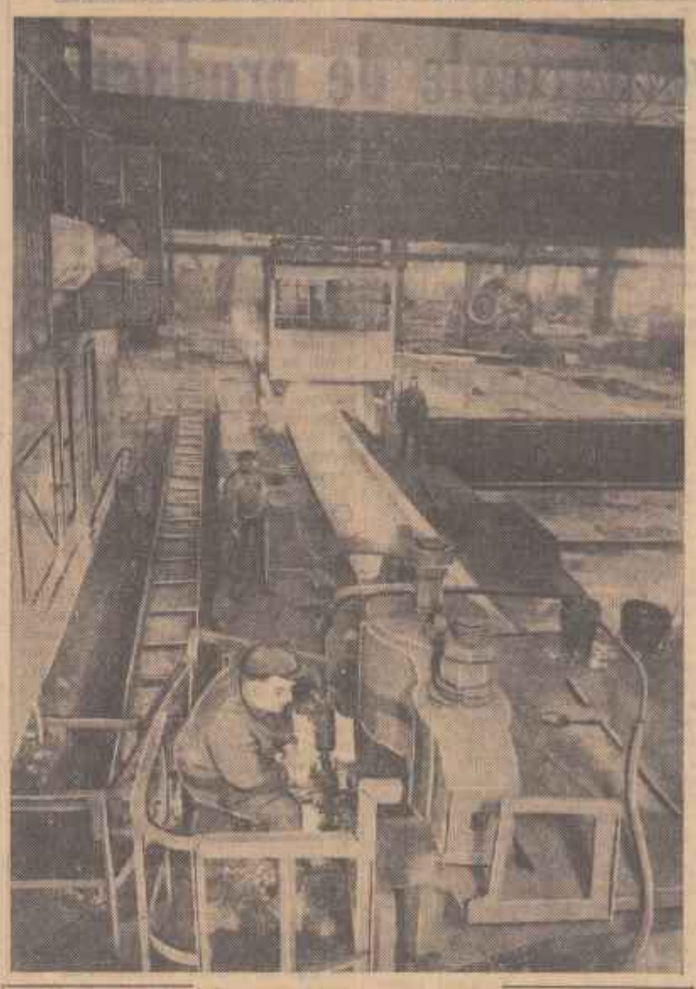

Ca și oțelarii, laminoriștii Reșiței sînt în întrecere cu cei de la Hunedoara în cinstea zilei de 1 Mai.

În clișeu: Laminoristul Andras Lepa Ioan, aflat la postul de comandă al liniei reversibile a laminorului pentru șine de cale ferată din cadrul combinatului metalurgic Reșița.

Foto: NICU VASILE

O nouă și modernă filatură la Sf. Gheorghe

TG. MUREȘ. — La fabrica textilă „Gh. Doja" din Sf. Gheorghe au fost terminate de curînd lucrările de dezvoltare a uneia din cele mai moderne filaturi din țară. În halele spațioase nou construite, a început montarea ringurilor, fiaierelor, laminoarelor și cardelor fabricate în R.D. Germană. Noua filatură va avea instalații de absorbție a scamelor și prafului, iluminat fluorescent și încălzire cu aer condiționat. Zilele acestea, în hala destinată preparației filaturii va începe montarea mașinilor moderne importate din U.R.S.S.

În jurul filaturii s-au ridicat în roșu construcțiile unde vor fi instalate birourile, laboratorul, băile etc. precum și o magazie pentru depozitarea bumbacului. Se găsesc de asemenea în construcție, centrala termică și stațiile de transformatori pentru alimentarea cu energie electrică.

Ridicătoare hidraulice

ORAȘUL STALIN (de la corespondentul nostru). La uzinele de tractoare „Ernst Thälmann" din Orașul Stalin, a fost realizată prima serie de ridicătoare hidraulice necesare tractorului pe roți.

Se extinde întrecerea între petroliști

PLOEȘTI (de la corespondentul nostru). Chemarea patriotică lansată de către colectivele întreprinderii de foraj și al schelei de extracție Valea Caselor, găsește un puternic ecou în rîndurile tuturor petroliștilor de pe Valea Prahovei. Primii care au răspuns chemării la întrecere au fost petroliștii de la schela Boldești. Curînd însă exemplul lor a fost urmat și de către colectivele altor schele și rafinării din regiunea Ploești, printre care: schela Băicoi, schela Cîmpina, rafinăria nr. 3, rafinăria nr. 1, schela Moreni, rafinăria nr. 2 etc. Petroliștii de la schela Băicoi de pildă s-au angajat ca în cinstea zilei de 1 Mai să extragă peste planul anual 1.800 tone de țiței, să repare și să pună în funcțiune 11 sonde din fondul inactiv, să depășească planul de producție la gazolină cu 450 tone pînă la 1 Mai etc. Totodată ei și-au mai propus să facă o economie de 329.000 lei prin reducerea prețului de cost la producția marfă.

Răspunzînd chemării la întrecere, colectivul de muncă al rafinăriei nr. 2 și-a luat de asemenea o serie de însemnate angajamente. În primul rînd muncitorii de la această rafinărie s-au angajat să reducă prețul de cost pentru fiecare produs cu 2 la sută, ceea ce va aduce pe întregul an o economie de 4.500.000 lei.

Negru de fum pentru fabricarea bateriilor

MEDIAȘ (de la corespondentul nostru). Un colectiv de ingineri și tehnicieni de la uzinele chimice „Nicolae Teclu" din Copșa Mică, condus de inginerul Alexandru Stan, a realizat un nou sortiment.

Este vorba de negru de fum cu conductibilitate mărită, necesar fabricării bateriilor electrice. Din noul sortiment, care s-a obținut în urma modificărilor făcute la instalațiile existente, au și plecat spre fabrica „Electrobanat" primele tone.

Primăvara pe platoul oțelăriilor

Dogoare. Metalul topit în cuptoare își face zîmțite clocotul, fierbințeala, încă înainte de a te urca pe platoul oțelăriei. Și parcă toi ce te-nconjoară în drum spre platou, pînă și atmosfera, te pregătește să te lepezi, treptat, de orice preocupare pelegală de împărăția fonteei și a oțelului. De aceea poate am și rămas uluit cînd, pășind pe scările ce duc pe platou, am întîlnit ceva ce nu mă așteptam să găsesc aci: primăvara. Primăvara simbolizată printr-un buchet de flori proaspete purtat de o fetișcană înaltă, blondă, care cu chipul îmbujorat de o bucurie ascunsă, cobora grațioasă scările. Împlinise 18 ani și unul din oțelari — să-mi ierte indiscreția — n-a uitat de flori. Tovarășa lui de muncă, m-i cunosc precis meseria — le-a primit la emiazd, proaspete de parcă atunci ar fi fost culese.

Carnet

Cum făcuse ei — căci le cumpărase dimineața — de le-a ocrotit de dogoare și mai ales unde, nu știu nici eu, nici ortacii lui. Cert e că florile au apărut pe platou, simbolizînd și prin vîrsta sărbătoritei și prin mireasma lor, primăvara. Iată ce m-a ajutat să-mi schimb viziunea iscată din prejudecăți cu o clipă înainte de-a urca pe platou și să zăresc, în tot ce se întîmplă aici, primăvara, nu ca anotimp, ci ca viață, atitudine și muncă.

Cuptorul paște. Cinci oameni. Tineri toți. De aceea l-au și denumit „cuptorul tineretului". Constantin Moraru, prin topitor destoinic, e șeful acestui schimb în care m-am nimerit. În fond, o mînă de oameni dar, în două luni și jumătate din acest an ei au dat patriei 247 tone oțel peste plan. De zăpăceala ăștia ai acestor oameni îți dai seama în preajma elaborării unei șarje. Atunci l-auzi pe Moraru strigînd vesel:

— Bombonel, fugi în spatele cuptorului.

Însă Bombonel — cum toți îl strigă pe Vasile Illeș—dă cu mîna la vînt, oarecum supărat că i se mai aduce aminte de curățitul orificiului și al igheabului de scurgere a cuptorului Siemens-Martin.

— E de mult gata, frate. Putem începe.

Ce, parcă Moraru nu știa că Bombonel ori Leiminger, Vlaicu sau Voicu și-au împlinit îndatoririle? Știa, dar așa-i el, îi place să mai verifice odată. Și iată acum toți devin șăgalnici și gravi, se grupează în jurul cuptorului și-ncep.

O șarjă la oțelărie își anunță apariția în lume prin mii de scîntei. E un moment solemn, trăit intens, cu bucurie. Și ortacii lui Constantin Moraru s-au bucurat azi. S-au bucurat căci în loc de 45 de tone oțel au plămădit 55 tone; ei spun — și pe bună dreptate — că dacă în fiecare zi vor da astfel de șarje, în ajun de 1 Mai contribuția lor la victoria întregului colectiv: 8000 tone oțel peste plan, cît s-au angajat să dea, va fi demnă de laudă.

...Dogoare. Dar oamenii lucrează din plin. Primăvara e prezentă pe platoul oțelăriei Combinatului Metalurgic nu numai prin flori și soare ci și prin ei, prin oamenii de aci.

VIRGIL LAZAR
corespondentul „Romîniei libere" în regiunea Timișoara

DE LA 15 APRILIE

Salariații din întreaga țară vor putea cumpăra confecții în rate

● Magazine speciale pentru desfacerea produselor ● Sortimentele de confecții care vor fi puse în vînzare ● Care sînt condițiile de plată

În cîteva rînduri ziarul nostru a ridicat în coloanele sale problema necesității vînzării în rate a unor produse de larg consum, mult solicitate de cumpărători.

Recent au fost luate în această direcție unele măsuri importante. Astfel, de la 15 aprilie va începe vînzarea în rate a unora din aceste produse și anume a confecțiilor.

Pentru a cunoaște unele amănunte în legătură cu această măsură venită în ajutorul salariaților, ne-am adresat conducerii Direcției generale a comerțului cu ridicata (textile-încălțăminte) din Departamentul comerțului interior. Redăm mai jos amănuntele aflate.

Începînd de la 15 aprilie vor fi puse în vînzare cu plata în rate, confecții de lînă, bumbac și mătase pentru bărbați, femei și copii. Printre sortimentele de confecții ce se vor desface în acest fel, cumpărătorii vor putea găsi costume, pardeele, raglane, sacouri, canadiene, bluze de vînt, rochii, pijamale, bluze, costumașe, articole pentru noi născuți și alte confecții.

Vînzarea confecțiilor cu plata în rate se va face prin magazine speciale care vor desface în exclusivitate aceste produse. Un amănunt important aflat cu acest prilej se referă la faptul că ASTFEL DE MAGAZINE VOR FI AMENAJATE NU NUMAI ÎN CAPITALĂ, CI ÎN ÎNTREAGA ȚARĂ.

În Capitală, cumpărătorii dornici de a beneficia de această măsură, vor avea la dispoziție șapte magazine special amenajate la următoarele adrese: calea Griviței nr. 45, b-dul 1 Mai nr. 334, strada Șelari nr. 15, b-dul Republicii nr. 2, șoseaua Pantelimon nr. 265, calea Dudești nr. 44 și calea Rahovei nr. 387.

În regiunile țării vor fi amenajate în centrele mai importante unul pînă la două magazine de acest fel.

Pentru a asigura o cît mai bună deservire a salariaților au fost preconizate o serie de măsuri organizatorice. Astfel, potrivit planului de măsuri, unitățile vor fi bine utilate și dotate cu personal de deservire suficient calificat. Ele vor fi înzestrate chiar cu ateliere de retuș. De asemenea, se va acorda o atenție deosebită prezentării în cît mai bune condițiuni a produselor cu vînzarea în rate. Pentru aceasta mărfurile la magazinele din Capitală vor fi transportate în mașini dotate cu utilaj care împiedică șifonarea confecțiilor.

O problemă ce interesează cu deosebire masa largă de cetățeni este desigur cea referitoare la persoanele care pot beneficia de dreptul de cumpărare în rate. Din amănuntele aflate putem anunța că de acest drept vor beneficia salariații tuturor întreprinderilor, instituțiilor și organizațiilor de stat și cooperatiste precum și ai organizațiilor obștești. Ei se vor putea prezenta pentru cumpărarea produselor în baza unei adeverințe eliberate de întreprinderea sau instituția unde lucrează. Valoarea maximă a unei cumpărături cu plata în rate nu poate depăși salariul lunar al salariatului respectiv.

Cîteva amănunte în ce privește condițiile de plată ale cumpărăturii: la cumpărare se va achita 25 la sută din valoarea produselor iar restul în patru rate lunare.

Tinerii se pregătesc pentru Festival

BAIA MARE (de la corespondentul nostru). — Tinerii din regiunea Baia Mare și-au propus să întîmpine Festivalul Mondial al Tineretului și Studenților care va avea loc la Moscova, în vara aceasta, cu cît mai multe realizări. Astfel, tinerii din Vișeu de Sus s-au angajat să presteze 25.000 ore muncă voluntară pentru întreținerea și înfrumusețarea orașului. Ei vor amenaja un strand al tineretului, o grădină de vară, două fîntîni arteziene și alte lucrări edilitare.

Cu mult elan a îmbrățișat tineretul băimărean inițiativa tinerilor din comuna Siliștea, raionul Lehliu, de a crea Lotul Festivalului.

Conform angajamentelor luate pînă acum, peste 50.000 hectare teren vor fi cultivate și îngrijite de tineret. În comunele Odoreu, Asuaju și în multe altele au început lucrările pe Loturile Festivalului.

Din activitatea sfaturilor populare

Munca pentru creare de cooperative agricole de producție

În ansamblul sectorului socialist al agriculturii noastre, cooperativele agricole de producție cu rentă ocupă unul dintre cele mai modeste locuri. Numărul lor se ridică doar la cîteva zeci, iar suprafața pe care o dețin se poate socoti în sute de hectare. Unii explică faptul numai prin împrejurarea că această formă de cooperare a țăranilor muncitori a fost introdusă la noi relativ de curînd. Afirmația corespunde însă numai în parte adevărului. Primele noastre cooperative agricole de producție s-au inaugurat în toamna anului 1956. Dar din asta nu trebuie să se tragă nici o concluzie pripită. Avantajele pe care le oferă membrilor lor respectivele cooperative ar fi trebuit să aibă drept urmare ca acestea să ajungă să aibă, în cadrul sectorului socialist al agriculturii noastre, o greutate specifică mult mai mare. Dar nu s-a întîmplat așa. Cauza trebuie căutată în lipsa de atenție de care s-au bucurat cooperativele agricole de producție din partea unor sfaturi populare.

Oul lui Columb

Cooperativa agricolă de producție cu rentă mai reprezintă încă un lucru nou pentru țăranii muncitori. Mulți dintre ei n-au avut pînă acum de unde să afle nici ce caracteristice are și nici cu ce s-ar alege dacă ar intra în cadrul ei. E normal deci ca activitatea de lămurire a țăranilor muncitori în sensul aderării la această formă să înceapă cu explicarea temeinică a elementelor principale, esențiale, ale cooperativei. Acest adevăr este tot așa de simplu ca și povestea cu oul lui Columb. E simplu și totuși unii nu l-au priceput. E cazul bunăoară cu membrii comitetului executiv al sfatului popular raional Făgăraș. Ei au constituit echipe de agitatori care să înceapă să muncească pentru formarea unei cooperative cu rentă în comuna Streza-Cîrțișoara. Dar în cadrul echipelor nu s-au repartizat oameni pregătiți, oameni în stare să arate țăranilor muncitori limpede ce vor și către ce-i îndeamnă, ci numai activiști, care le spuneau producătorilor agricoli „în mare" că ar fi bine să intre într-o cooperativă. Natural că în felul acesta nu se putea ajunge la vreun rezultat. Și nici nu s-a ajuns. O situație asemănătoare persistă și în anumite raioane ale regiunii Timișoara, cum ar fi: Ceacova, Gătaia, Lugoj, Arad și altele. Aici se află multe comune în care predomină țărani mijlocași. Însă comitetele executive ale sfaturilor populare raionale nu s-au ostenit să trimită în aceste comune activiști capabili care să arate pe larg ce este o cooperativă cu rentă. S-a tras din birou concluzia că în partea locului această formă „nu merge" și cu asta gata. Cu asemenea procedee este lesne de înțeles, că nu se putea face nimic în direcția de care am vorbit.

Ca musca la arat

În alte părți ale țării ne-o pildă în raionul Carei stadiul acesta al începutului a fost oarecum depășit. Aici s-a preocupat la comune statutul model al cooperativelor cu rentă. Au fost apoi trimiși activiști — unii dintre ei chiar pregătiți — ca să stea de vorbă cu țăranii muncitori. Urma să înceapă munca practică de atragere a oamenilor, urma cu alte cuvinte să se discute cu ei individual, să se limpezească neînțelegerile pe care le aveau. Această urmare însă n-a mai avut loc. Activiștii cu pricina n-au fost în stare să ducă treaba pînă la capăt, iată cazul comunei Portița. Pe aici au trecut într-un răstimp de cîteva luni cel puțin 30 de activiști de la sfatul popular raional Carei și chiar de la sfatul popular regional Baia Mare. Toți susțineau că vor să muncească pentru crearea unei cooperative cu rentă. De fapt însă ce făceau? Stăteau numai la sfatul comunei, pe lîngă telefon, doar, doar l-o rechema cineva la raion sau la regiune. În comuna Portița s-au făcut totuși 11 cereri pentru cooperativă. Oamenii respectivi n-au fost însă lămuriți de activiștii amintiți ci de deputații comunali Gheorghe Matei, V. Barota și de alții. Acum activiștii cu pricina cînd se întorc la raion sau la regiune susțin că cele 11 cereri sînt rezultatul activității lor. Exact ca în povestea cu musca la arat.

Cînd lipsește seriozitatea

Am face o nedreptate dacă n-am aminti și de cazul unor activiști care au pornit la treabă după cum spun ei, „metodic". Așa s-a întîmplat cu acei activiști ai comitetului executiv raional Singeorzul de Pădure care au fost trimiși să muncească pentru constituirea unei cooperative în comuna Viforoasa. Înainte de a se apuca să stea de vorbă cu oamenii ei și-au făcut un plan: au stabilit cu cine să discute și ce să discute.

Însă acest aș zis plan nu se baza nicidecum pe analizarea situației din comuna respectivă. El fusese alcătuit în urma discuției... cu un simplu îngrijitor la reproducătorii sfatului popular comunal. Pe acela l-au găsit acolo în ziua în care s-au dus și numai lui i-au cerut părerea. Faptul grăește de la sine despre seriozitatea respectivilor activiști. Nu e de mirare că în Viforoasa, pînă acum, nu s-au făcut decît cîteva cereri pentru cooperativa cu rentă.

Oameni care s-au orientat cum trebuie

În ceea ce privește munca pentru constituirea de cooperative agricole de producție sînt și aitiei de oameni. Aceștia au înțeles bine rolul și rostul cooperativelor. Nu s-au mulțumit însă numai cu atît. Au căutat să-i facă și pe țăranii muncitori să priceapă acest lucru. E cazul deputaților și al membrilor comitetelor executive din raioanele Gura Jiului, Agnita, etc. Îndată ce a apărut rezoluția Plenarei lărgite a C.C. al P.M.R. din 16—17 iulie 1956 și s-a publicat statutul model al cooperativelor de producție cu rentă, aici s-a început o vie activitate pentru popularizarea noului tip de cooperativă, pentru explicarea însemnătății și avantajelor lui. Aceasta a fost o primă măsură. Altele tot atît de importante i-au urmat. S-a început un studiu amănunțit la comune ca să se vadă unde se poate începe munca pentru constituirea de cooperative. În comunele socotite potrivite s-au trimis apoi activiști care să organizeze pe plan local acțiunea de lămurire a țăranilor muncitori. S-au constituit echipe de agitatori formate din colectiviști sau din întovărășiți vechi. Laolaltă cu activiștii, aceștia au mers prin sat pe la oameni și au discutat cu ei. Au fost firește greutăți. Dar nimeni nu se speria de ele, nimeni n-a dat înapoi din fața lor. Munca a fost dusă pînă la capăt. În fiecare din raioanele amintite s-au format cooperative trainice, solide. Și nu una, două. În primul s-au constituit patru, în cel de-al doilea șase. Așadar după muncă și rezultate.

CONCLUZII

Slabă activitate care se desfășoară în general în domeniul creării de cooperative agricole de producție cu rentă stînjenește în bună măsură ritmul de cooperativizare a agriculturii noastre. Este necesar deci ca comitetele executive ale sfaturilor populare să se gîndească foarte serios la această situație. Dar nu numai să se gîndească. Organele locale ale puterii de stat, urmînd pilda comitetelor executive raionale de la Gura Jiului, de la Agnita și din alte părți, trebuie să ia grabnic anumite măsuri care să ducă la schimbarea situației în domeniul de care ne ocupăm. Măsurile trebuie să aibă ca scop popularizarea cooperativelor și a avantajelor pe care le pot avea țăranii muncitori de pe urma lor. Totodată se impune ca și activitatea practică de constituire a cooperativelor să se intensifice mai mult: să se creeze comitete de inițiativă și echipe de agitatori formate din oameni bine pregătiți, să se organizeze vizite la unitățile socialiste vechi, consolidate, etc. Într-un cuvînt în acest sector munca să devină amplă, cuprinzătoare, plină de vioiciune. Sfaturile populare trebuie să-și amintească mereu de sarcinile de mare răspundere ce le au în acest domeniu și să procedeze în consecință.

LA O POLICLINICĂ DIN BUCUREȘTI

Am vizitat o policlinică din București, din strada Mitropolit Andrei Șaguna 4, al cărei pacienți nu locuiesc nici în cartierul respectiv, nici măcar în Capitale. Pacienții vin zile de zeci și zeci de kilometri (unii dintre ei sute de kilometri), din raioanele regiunii București, ca și din ținuturi mai depărtate ale țării. Odată cu ei, i-am trecut și noi pragul, să vedem cum sînt primiți aici, cum li se asigură asistența medicală. Și iată constatările noastre.

„Anunțați-ne cînd vă stringeți mai mulți"

Primele impresii la policlinica regională, provincie și trieș (asta e denumirea ei), sînt plăcute. Curățenia băncile, măsuțele, florile, staționarul — ce poate găzdui noaptea 18 bolnavi — denotă grija pentru pacienți. Dar primele impresii nu te urmăresc pînă la sfîrșit...

În fața ușilor unde funcționează comisia medicală și cea de revizuire, contestați și pensii, oameni stau ore în șir, așteptînd să se întrunească comisiile. Orarul nu este afișat, spre știință. Se pare că programul este alcătuit după fraza auzită adeseori aici: „Anunțați-ne cînd vă stringeți mai mulți". Am auzit și argumente: acest „program" (!?) s-ar fi făcut pentru că pacienții vin în Capitală la ore felurite. Socotim însă tocmai pentru faptul că pacienții vin de departe se impune stabilirea unui orar precis. Procedîndu-se în felul acesta, nici medicii — care fac parte din comisii — n-ar fi împiedicați de la lucru, nici oamenii interesați n-ar aștepta ore întregi.

Pentru că e vorba de orar, am vrea să aducem în discuție și alte deficiențe ce le-am înregistrat în această problemă.

Dacă cercetezi condica de prezență...

Ce ne-a arătat, de pildă, așteptarea — în fața cabinetelor de la etajul II? Aici bolnavii așteaptă răbdători oră indicată. Dar cînd așteptarea se prelungește o jumătate de oră, o oră chiar, cum s-a întîmplat în ziua de 18 martie, pe bună dreptate răbdarea se cam pierde. Doctorul Emil Mihăilescu a venit în ziua aceea la ora 15. În condica de prezență însă, — unde ne-am uitat după aceea — și-a semnat sosirea la ora 14.

În aceeași zi pacienții veniți pentru pansamente și mici intervenții chirurgicale la medicul Nicolae Ștefănescu au așteptat tot o oră întreagă. Iar în condica de prezență figura că medicul Nicolae Ștefănescu a venit la ora 14.

Aceeași condică nu-i în contradicție atunci cînd indică ora de sosire a medicului Sergiu Axente, de la neurologie. În schimb nu corespunde acolo unde este vorba de ora de plecare a acestui medic. La 10 fără un sfert, cum în fața cabinetului de neurologie nici un pacient nu-și mai aștepta rîndul, medicul s-a îmbrăcat și a plecat liniștit. După cinci minute a venit Eleonora Pană, din Largu-Făurei, trimisă special la București de medicul de circumscripție. N-a avut cine s-o consulte și bolnava a fost nevoită să plece fără rezultate. Ca să ajungă la policlinică, Eleonora Pană călătorise o noapte întreagă cu trenul! Cine e de vină că femeia n-a fost consultată? În primul rînd doctorul Sergiu Axente, care a plecat cu trei sferturi de oră înainte de terminarea orelor de consultații (și care, bineînțeles, în condica de prezență a semnat ora 10,30). Dar și conducerea policlinicii care și în acest caz, ca și în toate celelalte similare, a desființat pur și simplu controlul, mergînd — ca să spunem așa — „pe încredere".

Mai repede decît la ghișeul de informații

La o scenă ciudată am asistat în fața cabinetului O.R.L., atît în ziua de 16, cît și în ziua de 18 martie. Pacienții intrau și ieșeau într-un timp mai scurt decît cel petrecut, de pildă, în fața ghișeului de informații, pentru că dr. Toma Zaharia nu „pierde" decît 3—4 minute cu „consultarea" unui pacient. În ziua de 16 martie am numărat 9 pacienți „consultați" în numai jumătate de oră (socotită cu ceasul în mînă de la 10,30 la 11,20)!

La această policlinică am găsit medici și cadre sanitare care se bucură de încrederea și aprecierea pacienților. Am auzit cuvinte de laudă pentru medicii Bogdan Tabacu de la reumatologie, Al. Dorizo, de la O.R.L., Beniamin Șmilovici, oftalmolog, Marcel Solomon, cardiolog, ca și pentru sora Magda Surmei de la fizioterapie, pentru tehniciana Eliza Regenstreif de la radiologie. De ce dr. Toma Zaharia, ca și toți ceilalți în culpă în prezentele rînduri, să aibă atîtea de comportări? Mai ales că nu le lipsește priceperea profesională!

★

Iată deci o serie de lipsuri din activitatea unei instituții sanitare mult solicitată; lipsuri pentru înlăturarea cărora trebuie să se preocupe serios conducerea policlinicii (director Rodica Lupu) — care a arătat că poate obține realizări — precum și forul tutelar. E vorba, în concluzie, de măsuri menite să asigure o asistență medicală calificată și la timp.

OLGA ILIEȘ și GABRIELA BUCUR

Spectacole și manifestări cultural-artistice în Parcul „I. V. Stalin"

Curînd va fi reluată activitatea culturală în Parcul de cultură și odihnă „I. V. Stalin" din Capitală.

La 1 Mai vor avea loc primele spectacole la teatrul de vară, la estrada de amatori, la casa de cultură și la estrada pionierilor. Apoi zilnic se vor prezenta programe artistice, însoțite de conferințe și proiecții de filme. În ceea ce privește programul teatrului de vară, în momentul de față se fac contracte cu diferite teatre dramatice și muzicale din Capitală și din țară, pentru spectacole pe timpul verii. Vor putea fi vizionate la Teatrul din parcul „I. V. Stalin" printre altele: **Bal mascat, Povestirile lui Hoffman, Bank Ban, Vasul fantomă, Dragoste de țigan**, toate prezentate de Opera maghiară din Cluj), „Paharul cu apă", „Trei generații", „Înșir-ie mărgărite" (prezentate de Teatrul de Stat Brăila), "O surpriză la estradă" (prezentat de Teatrul satiric musical „C. Tănase") etc.

Pe perioada verii, cele trei pavilioane din parcul „I. V. Stalin" vor găzdui 19 expoziții din diferite domenii. Se va deschide, de pildă, o expoziție cu lucrările premiate la concursul de artă plastică inițiat în cinstea celui de-al VI-lea Festival al Tineretului și Studenților, de la Moscova.

În Parcul de cultură și odihnă „I. V. Stalin" se vor organiza întîlniri cu actori, oameni de știință, sportivi fruntași, precum și diferite alte manifestări culturale și artistice, asupra cărora vom reveni la timp.

Sînt nouă ani de cînd, în fosta secție de păpuși a studioului „București" din strada Wilson, s-a născut cuașinitorul a cîtorva bucăți de plută, sîrmă, cauciuc și leucoplast vopsit, personajul Păcală cu care ne îndeletnicim în filmul „Cutia cu muzicuțe" din cadrul „Săptămînii filmului de păpuși". Pe atunci, doar o mînă de entuziaști, înarmați cu răbdare și încredere în viitorul profesiunii lor, condiși de tînărul regizor Bob Călinescu, puteau să creadă în destinul fericit al legendarului erou de... cîțiva centimetri. Publicul pretențios și nemulțumitor, greu de convins, ca de obicei, primea cu un zîmbet îngăduitor micile producții strecurate pe lîngă filmele de mare popularitate sau la programele de scurt metraj ale cinematografelor „Timpuri noi". Și iată-ne astăzi, citind în ziare, că filme românești de păpuși împreună cu altele, de desen animat, au fost achiziționate în S.U.A. pentru a fi transmise în cadrul programelor pentru copii ale rețelelor americane de televiziune. Cinematografia românească cu eroi și decoruri de 25 cm. înălțime a cucerit așadar în nici măcar un deceniu de activitate publicul romîn, trecînd totodată — cum ar zice Păcală dac-ar avea glas — peste mări și țări.

Este cert că „Săptămîna filmului de păpuși" semnifică un bilanț și deschide perspective, cu neputință a fi măsurate la scara îngăduinței. Înșiși „tatăl" producțiilor impune exigențele artei adevărate. Din acest punct de vedere putem susține fără nici o exagerare că progresele cele mai mari au fost dobîndite în ce privește regia și păpușile. Atît Bob Călinescu cît și G. Saidel s-au impus spectatorilor mari și mici ca cineaști îndrăzneți, subtili și fără prejudecăți didactice. Cu un cuvînt, ei pot fi numiți creatori de artă păpușărească dacă, bineînțeles, noi nu am dori ca ei să depășească această apreciere prin afirmarea pregnantă a stilului, precis delimitat, al fiecăruia.

Aici, desigur, joacă rolul primordial substanța dramatică a filmului. Nu este un secret pentru nimeni că cinematografia românească duce lipsă de scenarii (bune!) pentru filmele artistice de lung metraj cu interpreți-actori. Cît privește filmul de păpuși, strădania cineaștilor nu poate suplini la infinit lipsa unui text special destinat transpunerii pe ecran cu personaje-păpuși. Atît „Năzdrăvanii" (după Cicerone Theodorescu), „Domnul Goe" (după I. L. Caragiale) cît și „Insula Negriței" (după o povestire de Clelia Ottone), nu permit crearea unui personal-masă cotă care să familiarizeze pe micul spectator cu anumite trăsături de caracter, urmărite în situații diferite, puse la încercare prin peripețiile eroului, afirmate sau desmințite de întîmplările vieții. Strădania cineaștilor de a crea din șoricelul Chiț un astfel de personaj, îți se pare lăudabilă (a și fost anunțat filmul „Chiț descoperă muzica"). Cu toate acestea noi nu putem uita că Păcală despre care aminteam la începutul cronicii nu a reușit să-și dobîndească nici pînă astăzi o... încadrare mai bună în „schema" studioului de păpuși „Tomis". De ani de zile, Păcală (amintat ca e drept între timp cu denumirea de Păcălici) nu face decît să ne salute la începutul și sfîrșitul cîte unui film. Or, tocmai izbînzile sale, atît de elocvente pentru obiceiurile și tradițiile noastre naționale, ar putea spori, peste hotare, faima filmului românesc de păpuși. În orice caz, mult mult decît șoricelul Chiț, prezent la orice cîmară sau bucătărie de pe glob și importunat de multă vreme, cu nezdruncinata măiestrie, de către Walt Disney în Mickey Mouse.

O problemă a filmului românesc de păpuși rămîne sonorizarea sub toate aspectele. Este inutil să spunem că dialogurile, muzica, zgomotele, cer o sincronizare perfectă cu acțiunea și fizionomiile eroilor pentru a crea iluzia existenței vii a personajelor în condiții în care, după cum se știe prea bine, păpușa nu dispune de maxilare mobile. Încă nefiresti no-au părut vocile, îndeosebi în „Cutia cu muzicuțe" ca să nu mai adăugăm și muzica (Radu Drăgan), prea complicată pentru înțelegerea copiilor. Cele mai fericite ilustrări rămîn ale lui Paul Urmuzescu cu melodii agreabile, ușor de reținut și interpretate pe alocuri de instrumente vesele de percuție (xilofon, fierăstrău). Fără a greși cu ușurință munca îndelungată și dificilă pentru realizarea unui film de păpuși, ne exprimăm totuși convingerea că, în viitorul apropiat, mișcarea va atinge o succesiune armonioasă, îndepărtîndu-se tot mai mult de actualul stadiu cînd ea se află încă — sub ochiul spectatorului! — în faza analitică.

Cu o mobilizare largă și entuziastă a forțelor scriitorești și cineaste către acest domeniu — care a și rezultat din eforturile muncii de pionierat, — considerăm că nefondoiencă prețuirea unanimă a spectatorilor de pretutindeni pentru filmul românesc de păpuși.

EUGEN ATANASIU

P. S. Este păcat că „Săptămîna filmului de păpuși" se desfășoară într-o sală atît de neîncăpătoare ca „Timpuri noi". Succesul acestuia se vede că depășește cele ce scontaseră organele de difuzare a filmului, așa că amatorii — mari și mici — e obligați cu greutate bilete de intrare, dacă ce nu fătul în stuțu îndelungat la casă. Poate că n-ar fi prea tîrziu să se mute acest festival într-o sală mai încăpătoare și, în același timp, poate că n-ar fi prea devreme să se anunțe că „Săptămîna filmului de păpuși" va dura eventual două săptămîni.

500 DE ANI DE LA ÎNSCĂUNAREA LUI ȘTEFAN CEL MARE

Împlinirea a 500 de ani de la data cînd Ștefan cel Mare a fost înscăunat domn al Moldovei constituie un prilej pentru evocarea deopotrivă a epocii atît de bogată în evenimente cît și a personalității voievodului care de-a lungul celor aproape cinci decenii de domnie luminoasă, a reușit prin politica adoptată, să consolideze bazele statului feudal și să asigure țării în pofida expansiunii imperiului otoman o dezvoltare multilaterală de proporții nemai întîlnite.

Răsfoind paginile istoriei poporului nostru scrise veacuri de-a rîndul cu sîngele eroilor căzuți pentru independență și progres, cîrmuirea autoritară a lui Ștefan cel Mare reapare sub forma unei lupte continue și perseverente angajată în egală măsură în domeniul politicii interne și externe a statului. Ziua de 12 aprilie 1457 reprezintă tocmai începutul unui atare șir de evenimente. Ștefan Vodă cucerind prin izbînda armelor Scaunul Moldovei, de la Petru Aron, care cu un an mai înainte la amenințările Sultanului Mahomed al II-lea consimțise să plătească turcilor un tribut anual de 2000 de galbeni, în loc să apere pămîntul strămoșesc cu prețul vieții lui așa cum adesea și cu multă sîrguință a făcut-o de atunci înainte tînărul voievod biruitor. Victoria cîștigată în luptele de la Doljești și Orbic care i-au deschis drumul spre Scaunul Moldovei pe care stătuse mai înainte și tatăl său Bogdan al II-lea, a fost aclamată de popor pe Cîmpia Direptății, unde Ștefan cel Mare a fost recunoscut ca domn după practica unui străvechi obicei.

Ajungînd în fruntea statului cu hotărîrea de a-i călăuzi destinele spre culmi de glorie, Ștefan cel Mare a inițiat prefaceri care au urmărit în special subminarea marii boierimi privilegiate, interesată în menținerea micilor lor feude, care în numeroase rînduri s-a dovedit străină de adevăratele interese ale țării. Prin întărirea autorității domnului țării, Ștefan cel Mare urmărea crearea unei forțe militare capabilă să reziste unor mari armate feudale, în special armatei otomane, care amenința existența Moldovei.

În strădaniile de întărire a puterii sale, Ștefan cel Mare a dus o politică înțeleaptă, corespunzătoare vremilor sale. Ștefan cel Mare s-a sprijinit în lupta sa împotriva marii boierimi pe țăranii răzeși, tîrgoveți și mica boierime, de care a fost înconjurat totdeauna în momentele de grea cumpănă cînd era nevoie de hotărîre și fermitate pentru păstrarea neștirbită a gliei străbune, și care erau interesați în subminarea autorității marilor boieri.

Pe plan extern, domnul Moldovei s-a folosit după împrejurări de unele alianțe temporare, păstrînd însă relații permanente cu puternicul Stat Rus al lui Ivan al III-lea de care s-a atașat în mai mare măsură după legăturile de rudenie prilejuite de căsătoria sa în 1463 cu Evdochia de Kiev, sora cneazului Simion Olelkovici. Dar pentru a crea premizele necesare înlăturării dominației otomane pripășită în zilele de restriște cunoscute Moldovei în timpul renegatului Petru Aron, Ștefan cel Mare a organizat o armată puternică de slujitori viteji căreia la nevoie i se alăturau și gloatele de țărani fie chiar dependenți.

Cu o astfel de oaste, permanentă, recrutată din rîndurile claselor sociale și ale păturilor celor mai active ale poporului și prin organizarea sistemului de cetăți întărite special pentru a rezista atacurilor de artilerie, domnul Moldovei s-a pregătit să înfrunte și să învingă pe dușmani.

Pentru un moment problema cărei-a trebuia să i se găsească o rezolvare grabnică o constituia uneltirile și amenințările fostului domn, (Petru Aron) care stabilit mai întîi în Polonia apoi în Ungaria căuta, să profite de orice împrejurare prielnică, sperînd să reocupe tronul cu ajutorul uneia din cele două țări cu care Moldova nu ar fi putut stabili raporturi de bună înțelegere. Față de această situație Ștefan cel Mare nu a ezitat să pătrundă în primii ani de domnie în Polonia și apoi în Transilvania aflată sub suzeranitatea Ungariei feudale. De pe urma celor două campanii, Ștefan cel Mare a reușit să asigure reluarea numai a legăturilor cu Polonia, cu care Moldova a încheiat apoi cîteva tratate economice.

Intervenția făcută în Transilvania a înrăutățit în schimb relațiile cu Ungaria ai cărei regi de multă vreme intenționau să aibă printre domnii Moldovei vasali credincioși. În momentul în care primului conflict i s-au alăturat și altele provocate în special de cucerirea cetății Chilia de către Ștefan cel Mare în anul 1465 și de amestecul Moldovei în răscoalele din Transilvania, îndreptate contra regelui Matiaș Corvin, acesta a trecut Carpații în iarna anului 1467, pătrunzînd pînă la Baia unde după lupte crîncene a suferit o înfringere, din care n-a lipsit mult ca să-și piardă și viața.

Cîțiva ani după victoria strălucită cîștigată de Ștefan cel Mare la Baia, Petru Aron plătea și el cu viața sa fapta ticăloasă săvîrșită cu aproape două decenii mai înainte, cînd ucisese mișelește, la Răuseni, pe Bogdan al II-lea.

Împrejurările politice prin care trecuse Moldova în această perioadă îi asigurase o poziție mai favorabilă față de Polonia și apoi față de Ungaria decît în trecut și contribuiră totodată la înlăturarea unuia dintre uzurpatorii cei mai periculoși.

Pentru consolidarea deplină însă a situației necesare începerii campaniei îndreptată împotriva celui mai aprig dușman, — Imperiul Otoman — Ștefan cel Mare a fost silit să ducă lupte și în Țara Românească. Cele cîteva încercări făcute de a înscăuna pe tronul statului de la Nord de Dunăre domni prieteni și aliați statornici în vremuri de restriște, nu au dat rezultate.

În aceeași vreme Ștefan cel Mare se dovedește din nou a fi la fel de hotărît în problemele vieții interne ale Moldovei, pedepsind fără cruțare complotul unor boieri adversari ai luptei pentru independență, trădători ca Isaia Vornicul și alții.

Din felul în care evoluseră evenimentele pînă spre mijlocul deceniului al VII-lea al secolului al XV-lea sub înrîurirea politicii duse de Ștefan cel Mare, reieșea neîndoielnic că foarte curînd turcii aveau să dezlănțuie atacuri violente împotriva Moldovei. Acestea au început în iarna anului 1474 cînd Soliman Hadîmbul din ordinul sultanului Mahomed al II-lea a pătruns însoțit de 120.000 de oameni pe teritoriul Moldovei. Față de pericolul iminent care-i amenința oastea, numeric de cîteva ori mai mică, Ștefan cel Mare a folosit sistemul retragerii pe poziții de luptă avantajoase distrugînd din calea cotropitorilor orice posibilitate de aprovizionare. Bătălia angajată lîngă Vaslui în ianuarie 1475, unde însuși domnul a fost o pildă de eroism pentru oastea țării care a cîștigat o strălucită victorie, a dovedit odată mai mult capacitatea de mare conducător de oști a lui Ștefan cel Mare, ca și trăinicia statului organizat de el și superioritatea armatei recrutate din mijlocul vitezului popor moldovean. Karl Marx amintind catastrofala înfringere suferită de invadatorii otomani arată că: armata moldovenească (compusă din 40.000 de oameni slab înarmați, țărani care fuseseră luați aproape direct de la plug, 5.000 de soldați unguri... și 2000 de polonezi) deși mult mai slabă decît cea turcească a zdrobit-o compleș, numai puțin turci au scăpat cu viață; au fost omorîte patru pașale; au fost capturate 100 de steaguri.

Ecoul memorabilelor fapte de arme care au salvat Moldova de umilitoarea dominație otomană a stîrnit în multe din țările Europei amenințate de expansiunea statului feudal turc admirație și recunoștință. Biruința repurtată la Vaslui elogiată în multe din izvoare contemporane evenimentului ca și în cele următoare lui, a dovedit de deplin tuturor că atacurile imperiului otoman sub loviturile căruia se prăbușise lumea bizantină puteau fi stăvilite și mai ales primejdia ce amenința statele de la Nord de Dunăre, înlăturată, dacă acestea vor ști cum să se ajute și să-și organizeze apărarea.

Dar împotriva stăruințelor depuse de domnul Moldovei, consemnate și în scrisoarea circulară adresată principilor din Europa, spre sfîrșitul lunii ianuarie 1475, de la care încerca să obțină unele ajutoare pentru a continua cu sorți de izbîndă și în viitor luptele cu turcii, „creștinătatea s-a mulțumit numai să-i încurajeze adresîndu-i scrisori de îmbărbătare". Așa s-a întîmplat faptul că în cea de a doua mare campanie din 1476 în care însuși Mahomed al II-lea cu 150.000 de ostași pătrunzînd în Moldova ca s-o supună autorității sale, în fața pericolului otoman, Ștefan cel Mare s-a văzut silit să-și apere țara numai cu mico dar viteza lui oaste.

Cu toată disproporția semnificativă dintre forțele care s-au înfruntat în bătălia de la Valea Albă — Războieni — unde armata Moldovei a fost înfrîntă, cea de a doua mare incursiune efectuată de turci pe teritoriul Moldovei nu a constituit o victorie, deoarece pierderile pricinuite atît în hărțuielile continue organizate special pentru a măcina forțele dușmane cît și din luptele care au avut loc la asediul cetăților Suceava și Hotin fără a putea fi cucerite, au produs îngrijorarea sultanului într-un moment în care rîndurile armatei sale erau decimate de cumplita molimă a ciumei. Situația devenită cu totul nefavorabilă pentru invadatorii turci care cu cîteva luni mai înainte încercaseră să ocupe Moldova l-a determinat pe Mahomed al II-lea, conducătorul expediției, să se retragă fără întîrziere, forțat printre altele și de ajutorul pe care Matiaș Corvin, regele Ungariei, hotărîse însfîrșit să-l trimită în sprijinul lui Ștefan cel Mare. Dar sosit cu multă întîrziere după ce forțele turcești trecuseră înapoi Dunărea, armata ungară a participat alături de oastea Moldovei numai la luptele care au avut loc în Țara Românească, unde Ștefan cel Mare dorea, dar și de data aceasta fără succes, să aducă un domn prieten.

Evenimentele petrecute în anii următori sînt caracterizate tocmai prin dîrzenia cu care aprigul dușman al turcilor a încercat să continue rezistența mai departe împotriva atacurilor repetate ale acestora. Pentru realizarea planului său Ștefan cel Mare a căutat să reia mai îndeaproape legăturile cu polonii de la care spera să obțină ajutoare. Dar încercările făcute în acest scop, reglementate la început printr-un tratat omagial la Colomeia în 1485, nu au dat rezultate, relațiile dintre cele două state înăsprindu-se mai mult. Aceasta l-a obligat așa cum de altfel era și firesc la apropierea de Ungaria, cu care Ștefan cel Mare a avut pînă la sfîrșitul domniei raporturi de bună vecinătate garantate prin cele două cetăți Cicelul și Cetatea de Baltă dobîndite din partea regelui Matiaș ca o compensație a teritoriului ocupat de turci în Moldova.

Un aport deosebit în ceea ce privește pacificarea graniței dinspre răsărit l-a adus în aceeași perioadă și înțelegerea făcută cu Mengli Ghirei, hanul tătarilor, care adesea sub influența turcilor pătrundea în cuprinsul țării producîndu-i pagube însemnate.

Asigurat dinspre aceste părți, Ștefan cel Mare a reușit în ultimii ani ai veacului al XV-lea cu sprijinul politic dat de puternicul Stat Rus al lui Ivan al III-lea, să răspundă așa cum se cuvenea expediției organizate de regele Poloniei, Ioan Albert, care intenționa să ocupe Moldova prin victoria din Codrii Cozminului unde armata feudalilor poloni a fost înfrîntă.

În felul acesta Ștefan cel Mare a reușit să asigure Moldovei și în ultimii ani din îndelungata-i domnie condițiile necesare dezvoltării fecunde, ale cărei baze fuseseră puse încă din primele momente ale domniei sale. În tot acest timp, Ștefan cel Mare, după cum singur a relatat medicului Murianu, pe patul de suferință în ultimele zile ale vieții sale, a avut 36 de războaie din care biruise în 34 nu pentru a domina politicește statele din jur ci mai ales pentru a crea la adăpostul bravelor fapte de arme posibilități multilaterale de înflorire a Moldovei.

Strădaniile domnului și ale poporului moldovean nu au fost zadarnice, cu toate că apoi au urmat veacuri de cruntă robie pentru popor.

Poporul nostru, moștenitor și urmaș al tradițiilor celor mai înaintate ale luptei desfășurate de popor de-a lungul veacurilor pentru independență, cinstește astăzi cu profundă emoție și dragoste pe Ștefan cel Mare pentru patriotismul său, pentru lupta sa dusă pentru binele patriei.

În anii noștri cînd adevărata independență a fost dobîndită prin lupta poporului muncitor, figura lui Ștefan cel Mare apare într-o strălucire nouă, în strălucirea sa adevărată.

CONST. BALAN

cercetător științific la Institutul de Istorie al Academiei R.P.R.

EXPERIMENTAREA noului sistem de salarizare

La Combinatul metalurgic din Reşiţa

TIMIŞOARA (de la corespondentul nostru). — La secţia laminoare a combinatului metalurgic din Reşiţa, în urma unor largi discuţii purtate cu muncitorii, a intrat în faza experimentală începînd de la 1 aprilie şi pînă la 1 iulie, sistemul de salarizare îmbunătăţit. Salariul tarifar îmbunătăţit creşte în medie cu aproximativ 83 la sută faţă de cel vechi, inclusiv compensaţia de carteră. Încadrarea în funcţie se face pe 11 categorii pentru muncitorii de bază şi 10 categorii pentru muncitorii auxiliari.

Retribuirea muncii conform sistemului îmbunătăţit se va face în acord simplu pînă la realizarea planului, iar pentru depăşirea lui se prevede acordul progresiv, pe trepte, după importanţa funcţiei şi a locului de muncă.

Calculul realizării normelor pentru muncitorii de bază se va face pe timpul efectiv de funcţionare a agregatelor, timpii de schimb a liniilor la laminoare plătindu-se ca salariu tarifar, iar timpul de întrerupere retribuindu-se conform Codului Muncii. De asemenea muncitorii auxiliari vor primi, conform sistemului îmbunătăţit, salariul de bază pînă la realizarea planului pentru agregatele deservite, iar pentru procentul de depăşire a planului agregatului cîte 1 la sută din salariul tarifar.

Sistemul de salarizare îmbunătăţit prevede şi acordarea de prime pentru o serie de realizări ca: laminarea precisă, îmbunătăţirea indicilor calitativi şi cantitativi, reducerea suplimentară a preţului de cost, beneficii peste plan, etc.

Sistemul de salarizare îmbunătăţit creează o serie de avantaje pentru muncitorii laminatori, cointeresîndu-i şi mai mult în procesul de producţie. De aceea, muncitorii au făcut peste 30 de propuneri cu caracter tehnico-organizatoric şi în legătură cu îmbunătăţirea continuă a sistemului de salarizare.

Aplicarea unora din aceste măsuri s-a şi reflectat în producţie. În prima decadă a lunii curente laminatorii au dat cîte 182 laminate grele şi 68 laminate uşoare peste plan.

În unităţile S. M. T. din regiunea Craiova

CRAIOVA (de la corespondentul nostru). — De cîteva zile în S.M.T. din regiunea Craiova au început lucrările pregătitoare în vederea experimentării noului sistem de salarizare. La S.M.T. Băiţeşti, Zănoaga şi Bechet se va experimenta sistemul de salarizare a muncitorilor în regie şi pe bază de premii, în timp ce la restul staţiunilor va fi experimentat sistemul salarizării în acord simplu.

Pentru o justă aplicare a noului sistem de salarizare, în fiecare staţiune s-au prelucrat, cu colectivele de conducere, şefii de brigadă şi mecanizatorii fruntaşi, regulamentele şi instrucţiunile elaborate în acest sens. În acelaşi scop, comisiile din fiecare staţiune au început lucrările pentru întocmirea calculului economic în vederea determinării fondului de salarii şi pentru stabilirea salariilor tarifare în funcţie de calificarea şi vechimea mecanizatorilor.

De asemenea, s-a trecut la stabilirea componenţei brigăzilor, urmărindu-se micşorarea numărului de brigăzi, prin dotarea lor cu un număr mai mare de tractoare.

Lucrările Congresului Societăţii de ştiinţe naturale şi geografie din R.P.R.

Joi dimineaţa s-au deschis, în localul Facultăţii de ştiinţe naturale şi geografice din Capitală, lucrările Congresului Societăţii de ştiinţe naturale şi geografie din R.P.R.

Cuvîntul de deschidere a fost rostit de prof. N. Sălăgeanu, preşedintele Consiliului de conducere al Societăţii de ştiinţe naturale şi geografie.

Acad. prof. Traian Săvulescu a adus salutul Prezidiului Academiei R.P.R. Au mai adus saluturi tov. Gh. Ploeşteanu, din partea conducerii Ministerului Învăţămîntului şi Culturii, acad. Gh. Macovei, din partea Comitetului geologic, prof. univ. Virgil Ianovici, decanul Facultăţii de ştiinţe naturale şi geografie a Universităţii „C. I. Parhon" din Bucureşti, prof. P. Jitaru, decanul Facultăţii de ştiinţe naturale şi geografie a Universităţii „Al. I. Cuza" din Iaşi, Em. Topa, din partea naturaliştilor din Cluj şi alţii.

În continuarea lucrărilor, prof. O. Munteanu, secretarul general al Societăţii de ştiinţe naturale şi geografie, a prezentat darea de seamă asupra activităţii Societăţii. Redactorul responsabil al revistei „Natura", B. Schnapp, a făcut un raport asupra activităţii acestei reviste, iar prof. I. O. Ionescu a citit darea de seamă a comisiei de cenzori asupra gestiunii Societăţii de ştiinţe naturale şi geografie.

Au urmat discuţii.

În şedinţa de după amiază prof. C. Herbst a prezentat proiectul de statut modificat al societăţii care, după discuţii, a fost adoptat.

Lucrările Congresului continuă şi iau sfîrşit astăzi, vineri 12 aprilie. (Agerpres).

Noi cărţi romîneşti editate în limbi străine

Ţara noastră întreţine un permanent schimb de publicaţii şi cărţi cu numeroase ţări din Europa, Asia şi America. Tot mai multe lucrări ale scriitorilor noştri clasici şi contemporani, editate în limba română şi în alte limbi, sînt solicitate de cititorii de peste hotare.

De curînd au apărut în ediţie franceză şi engleză „Înţelepciunea" de Cezar Petrescu şi „Pasărea furtunii" de Petru Dumitriu. Printre alte lucrări ce vor fi traduse pentru străinătate se numără „Un om între oameni" de Camil Petrescu, „Nuvele" de Sütö Andras şi altele.

Şi cărţile pentru copii se bucură de aprecierea cititorilor de peste hotare. La cererea unor firme străine din R. F. Germană, Austria, Uniunea Sovietică, India, Egipt, Australia, etc., s-au trimis şi sînt în curs de trimitere în străinătate 20 de titluri de cărţi pentru copii, printre care „Capra cu trei iezi" de Ion Creangă, „Jupîn Bănică Vulpoiul" de Al. Odobescu, „Cucul din pădure" de Ana Tudoraş şi „Puiţei şi fruţii lui mai mici" de A. Toma. Aceste cărţi se tipăresc în tiraje de sute de mii de exemplare în 10 limbi străine.

Pentru iubitorii artei plastice romîneşti, a apărut de curînd albumul „Pictura romînească în secolul al XX-lea" cu 85 de reproduceri dintre care 21 în culori. Studiul critic introductiv, semnat de Petru Comarnescu şi Ionel Ianu, prezintă lucrările maeştrilor pensulei romîneşti de la începutul acestui secol: Luchian, Băncilă, Tonitza etc., precum şi lucrările pictorilor contemporani. Un alt album, „Delta Dunării" apărut în limbile engleză, franceză şi germană, înfăţişează bogăţia priveliştilor acestei regiuni din ţara noastră. În acest an vor mai apare în diferite limbi străine albumele „Valea Bistriţei", „Frescele de la Voroneţ", „Oraşe din Romînia" şi „Maeştrii aurari din Ardeal".

Tipăriturile romîneşti vor fi expuse în cursul acestui an atît la expoziţiile de publicaţii şi cărţi din diferite oraşe ale lumii, cît şi în cadrul pavilioanelor R. P. Romîne de la tîrgurile internaţionale de mostre: Milano, Bruxelles, Paris, etc. (Agerpres).

Orariul liniilor aeriene externe „TAROM"

(valabil de la 14 aprilie 1957)

BUCUREŞTI — BUDAPESTA — PRAGA — BERLIN
(zilnic, afară de miercuri)

	l. şi s.	ma. şi j.	j. şi v.	d.
Bucureşti	7.00	7.30	7.05	7.00
Budapesta	8.20	9.30	8.25	9.00
Budapesta	9.05	10.15	9.10	9.45
Praga	10.45	12.20	10.50	11.50
Praga	11.35	—	11.35	12.40
Berlin	12.40	—	12.40	14.15

BERLIN — PRAGA — BUDAPESTA — BUCUREŞTI
(circulă zilnic afară de vineri)

	ma. şi s.	l. şi mi.	mi. şi j.	s.
Berlin	11.45	—	10.05	7.20
Praga	12.50	—	11.10	8.55
Praga	13.50	12.15	12.00	9.45
Budapesta	15.30	14.20	13.40	11.50
Budapesta	16.15	15.05	14.25	12.35
Bucureşti	19.25	19.05	17.35	16.35

BUCUREŞTI — BUDAPESTA — VARSOVIA

8.00	Bucureşti	15.15	
10.00	Budapesta	11.15	
10.45	Budapesta	10.30	
13.45	Varşovia	7.30	

(Circulă sîmbăta) (Circulă vineri)

BUCUREŞTI — BELGRAD

marţi	vineri		miercuri	sîmbătă
14.00	6.20	Bucureşti	14.40	14.40
14.40	7.00	Belgrad	12.00	12.00

BUCUREŞTI — BUDAPESTA — BRUXELLES

ma. şi j.		l. şi mi.
11.20	Bucureşti	18.25
13.45	Budapesta	14.20
14.45	Budapesta	13.20
20.05	Bruxelles	8.10

MOSCOVA — BUCUREŞTI — SOFIA

ma. şi v.	zilnic		zilnic	mi. şi s.
2.35	7.45	Moscova	17.45	16.40
5.05	10.15	Kiev	15.15	14.20
6.05	10.55	Kiev	14.25	13.10
—	12.20	Odesa	13.00	—
—	13.20	Odesa	12.00	—
7.55	13.45	Bucureşti	9.35	9.20
8.40	14.35	Bucureşti	8.50	8.35
9.50	15.45	Sofia	7.40	7.25

În orariul de mai sus, zilele sînt însemnate prin iniţiale: l = luni; ma = marţi; mi = miercuri; j = joi; v = vineri; s = sîmbătă; d = duminică.

Ieri în ţară

★ *Joi seara a avut loc la Ateneul R.P.R. din Capitală un concert al Orchestrei simfonice Radio dirijat de Aleksandr Gauk, artist al poporului din R.S.F.S.R., dirijor principal al Orchestrei simfonice a Radiodifuziunii sovietice, profesor la Conservatorul din Moscova.*

Concertul dirijat de Aleksandr Gauk cu concursul pianistei Silvia Serbescu s-a bucurat de un deosebit succes.

★ *La Combinatul chimic nr. 2 din Tîrnăveni au început ieri lucrările conferinţei pe ţară, organizată de Consiliul Central A.S.I.T. în problema industriei clorului.*

★ *Delegaţiile Ministerelor Sănătăţii şi reţelelor de ocrotire a sănătăţii din ţările lagărului socialist au vizitat în cursul zilei de joi, oraşul şi regiunea Timişoara.*

★ *Pianistul ceh Josef Palenicek, care întreprinde un turneu în ţara noastră, a dat joi seara la Casa Universitarilor din Cluj un recital extraordinar, care a cuprins lucrări de Bach-Taussig, Beethoven, Brahms, Janacek, Dvorak şi Balakirev.*

★ *În cadrul manifestărilor artistice în întîmpinarea Festivalului Mondial al Tineretului şi Studenţilor de la Moscova, joi, în sala mare a Palatului Cultural din Tg. Mureş a avut loc o seară artistică organizată de studenţii Institutului Medico-Farmaceutic şi ai Institutului de Teatru „Szentgyörgyi István".*

★ *În sala „Ciprian Porumbescu" din Suceava a avut loc joi un simpozion cu tema: „Ştefan cel Mare şi epoca sa".*

Simpozionul s-a încheiat cu un program artistic prezentat de elevi ai şcolii medii nr. 1 din localitate.

Reluarea spectacolelor la Teatrul de Stat de Operetă

Teatrul de Stat de Operetă din Bucureşti îşi reia spectacolele din repertoriul obişnuit. Primul spectacol este astă-seară cu opereta „Vînzătorul de păsări". În rolul lui Adam va cînta Petre Valentin. Sîmbătă 13 aprilie se va juca „Pluta şul de pe Bistriţa" cu Nicu Ţăranu în rolul lui Tudor. Duminică în matineu va putea fi vizionată opereta „Casa cu trei fete" (Mihail Peteulescu în rolul lui Schubert), iar duminică seara opereta romînească „Lăsaţi-mă să cînt" (Petre Valentin în rolul lui Ciprian).

UN NOU SANATORIU DE UROLOGIE LA CĂCIULATA

La sfîrşitul anului trecut a fost dat în folosinţă un nou sanatoriu de urologie la Căciulata. Sanatoriul, utilat cu aparate moderne, are o secţie clinică cu o capacitate de 115 paturi şi un laborator ce efectuează analize de specialitate.

În clişeu: Exteriorul sanatoriului „I. Mai" din Căciulata.

Foto: AGERPRES

Ziua internaţională a foştilor deţinuţi şi deportaţi politici antifaşciştii

Asociaţia foştilor deţinuţi şi deportaţi politici antifaşciştii din R.P.R. a organizat joi după amiază o adunare publică la Casa prietenei romîno-sovietice cu prilejul zilei de 11 aprilie, Ziua internaţională a foştilor deţinuţi şi deportaţi politici antifaşciştii.

Cuvîntul de deschidere a adunării a fost rostit de tov. Mihai Gh. Bujor, preşedintele Asociaţiei foştilor deţinuţi şi deportaţi politici antifaşciştii din R.P.R.

A luat apoi cuvîntul tov. Gheorghe Vasilichi, membru supleant al C.C. al P.M.R., vechi militant al mişcării muncitoreşti din ţara noastră şi fost deţinut politic în lagărele hitleriste.

La sfîrşitul adunării tov. Gh. Vidraşcu a dat citire unei moţiuni către Federaţia internaţională a rezistenţei prin care foştii deţinuţi şi deportaţi politici din ţara noastră şi oamenii muncii din Capitală îşi afirmă cu tărie hotărîrea de a lupta alături de toate popoarele iubitoare de pace împotriva reînvierii fascismului, pentru preîntîmpinarea unui nou război mondial.

Sport

R. Klein a cîştigat prima etapă a „Cursei Scînteii"

ORAŞUL STALIN (prin telefon de la trimisul nostru). — Prima etapă a celei de a X-a ediţii a competiţiei cicliste „Cursa Scînteii", alergată ieri între Bucureşti şi Oraşul Stalin (160 km.), s-a încheiat cu victoria oarecum neaşteptată, dar total meritată, a concurentului R. Klein (C.C.A.), care s-a bucurat de o frumoasă primire din partea locuitorilor oraşului său natal.

Cîştigătorul etapei împreună cu I. Constantinescu şi Şt. Poreceanu, tot de la C.C.A., au arătat o bună pregătire, mai ales o mare putere de luptă, fiind principalii animatori ai acestui început de cursă.

Cu tot vîntul, care a suflat destul de puternic din faţă, prima etapă a avut o desfăşurare rapidă, cu numeroase evadări şi hărţuieli din pluton, care au dus în cele din urmă la segmentarea lui în mai multe plutoane, ce s-au înşiruit de-a lungul traseului la distanţe apreciabile. Printre momentele mai importante ale etapei am reţinut evadarea lui I. Constantinescu la Snagov (destul de timpurie), care a fost prins la ieşirea din Ploieşti de Maxim şi I. Vasile. La rîndul lor cei trei au fost ajunşi, cu puţin timp înainte de Cimpina de un pluton mai mare condus de C. Dumitrescu şi K. Iliev (R. P. Bulgaria). La ieşirea din Cîmpina se înregistrează evadarea lui Şt. Poreceanu, care este prins pe serpentinele Posadei de C. Dumitrescu, K. Iliev şi L. Zanoni, cărora, după puţin timp li se alătură şi R. Klein.

Soarta etapei a fost decisă la intrarea în Poiana Ţapului, unde R. Klein sprintează sec, detaşîndu-se de plutonul fugarilor. Pînă la Oraşul Stalin, Klein nu mai poate fi ajuns, deşi Zanoni, pornit în urmărirea lui, depune toate eforturile.

Clasamentul: 1. R. Klein 4h.48'25" (timp cu bonificaţie 4h.47'55"). 2. L. Zanoni 4h.49'31". 3. Şt. Poreceanu 4h.50'11".

În acelaşi timp cu Poreceanu a sosit un pluton în care se aflau C. Dumitrescu, K. Iliev (R. P. Bulgaria), I. Vasile, Gh. Şerban, I. Constantinescu etc.

Astăzi se aleargă etapa a doua: Oraşul Stalin-Sibiu (136 km.).

I. BOCIOACA

Turneul internaţional de şah de la Ploieşti

Ieri s-a desfăşurat una dintre cele mai importante partide ale turneului între Bălănel şi Krogius. La mutarea 32-a Krogius a cedat.

O desfăşurare interesantă a avut şi partida Reicher-Ciocîltea. După o serie de complicaţiuni, partida s-a dat remizei la mutarea 32-a. În partida Golz-Kolarov, după complicaţii în deschidere şi jocul de mijloc, poziţia s-a simplificat, adversarii căzînd apoi de acord asupra remizei. În partida Diaconescu-Alster, negrul, profitînd de o greşeală a adversarului, a cîştigat calitatea şi apoi partida.

Partidele Puc-Urseanu, Portisch-Radovici şi Drimmer-Dzicikolovski s-au întrerupt în favoarea albilor. După patru runde, în clasament conduce Ciocîltea cu 3½ puncte, urmat de Bălănel cu 3 puncte şi o partidă întreruptă şi Kolarov, Alster şi Krogius cu 2½ puncte.

B. MENAS
antrenor de şah

Pe scurt

● În cadrul campionatului republican de rugbi, ieri s-au desfăşurat în Capitală, pe stadioane diferite 4 întîlniri. Rezultate înregistrate: Progresul F.B. — Ştiinţa I. M. 3—0, C.C.A.—Energia Republica 19-0; Energia I.S.P.—Locomotiva P.T.T. 8-0; Locomotiva Griviţa Roşie—Energia Petroşani 3-0.

● La Madrid a avut loc joi întîlnirea internaţională de fotbal dintre echipele Real Madrid şi Manchester United, contînd pentru semifinalele „Cupei campionilor europeni". Fotbaliştii spanioli au obţinut victoria cu scorul de 3—1 (0—0).

In U. R. S. S. a intrat în funcţiune un gigantic sincrofazotron

MOSCOVA 11 (Agerpres). — Ziarul „PRAVDA" publică următorul comunicat:

A fost pus în funcţiune sincrofazotronul instalat în laboratorul pentru fizica marilor energii al Institutului unificat de cercetări nucleare. Cu ajutorul acestei instalaţii, protonii au şi fost acceleraţi pînă la o energie de 3.100.000.000 electronvolţi.

S-a realizat cea mai mare energie a particulelor pe care fizicienii au reuşit s-o obţină vreodată în mod artificial.

Punerea în funcţiune a sincrofazotronului de la Institutul unificat de cercetări nucleare, ai cărui membri cu drepturi egale sînt 12 state, creează excelente posibilităţi pentru înfăptuirea unui vast program de cercetări ştiinţifice.

Sînt în curs lucrări pentru perfecţionarea sincrofazotronului şi mărirea energiei protonilor acceleraţi în acesta la 10.000.000.000 electronvolţi.

Prof. B. BLOHINŢEV (U.R.S.S.)
Directorul Institutului unificat de cercetări nucleare
Prof. V. VOTRUBA (Cehoslovacia)
vice-director
Prof. M. DANYSZ (Polonia)
vice-director

★

Cu prilejul punerii în funcţiune în U.R.S.S. a sincrofazotronului de la Institutul unificat de cercetări nucleare, tov. G. Gaston Marin, preşedintele Comitetului pentru energie nucleară al R.P.R., a adresat prof. B. Blohinţev (U.R.S.S.), directorul Institutului unificat de cercetări nucleare, prof. V. Votruba (Cehoslovacia) şi prof. M. Danysz (Polonia), vice directori ai institutului, următoarea telegramă:

Vă felicităm din toată inima pentru marele succes obţinut de colaboratorii institutului dumneavoastră prin punerea în funcţiune a sincrofazotronului de la laboratorul de energii înalte. Cercetările care vor fi efectuate cu ajutorul acestei instalaţii unice în lume vor contribui la mari cuceriri la fizica modernă şi la îndeplinirea cu succes a grandiosului program al laboratorului de energii înalte condus de profesorul Wechsler.

Sîntem bucuroşi că la lucrările ce se vor executa în laboratorul institutului vor participa şi cercetători romîni, care îşi vor aduce contribuţia lor la munca întregului colectiv. Vă urăm noi succese în munca dumneavoastră.

Cu prilejul intrării în funcţiune a sincrofazotronului de la Dubna

Acad. Horia Hulubei
Directorul Institutului de fizică atomică din Bucureşti

Conducerea centrului unificat de cercetări nucleare de la Dubna, lîngă Moscova anunţă că acceleratorul de particule de tip sincrofazotron a intrat în funcţiune.

Sincrofazotronul, care este cea mai puternică maşină atomică din lume, a fost construit sub conducerea prof. Wechsler, membru corespondent al Academiei de Ştiinţe din Uniunea Sovietică. Acest accelerator constituie instalaţia de bază a laboratorului pentru energii înalte de la centrul din Dubna şi face parte din grupul de aparatură şi materiale, în valoare de peste o jumătate miliard de ruble, cedat de Uniunea Sovietică centrului internaţional amintit.

Punerea în funcţiune a acceleratorului era programată să fie făcută în cursul acestui an. Această operaţie a reuşit însă cu succes într-un timp mult mai scurt decît cel prevăzut.

Particulele accelerate de instalaţia amintită ating deja o energie de 8 miliarde 300 milioane electronvolţi, energie încă neatinsă în alte părţi cu astfel de instalaţii. Lucrările în curs de perfecţionare a reglajelor vor duce desigur la o mărire a energiei particulelor accelerate pînă în jurul a 10 miliarde electronvolţi.

Un vast grup de cercetări a fost programat la acest accelerator, cercetări din domeniul energiilor foarte înalte, din domeniul particulelor elementare, şi al antiparticulelor elementare cum ar fi antiprotonii, antineutronii, antihiperonii. Energiile mari care stau acum la dispoziţia cercetătorilor de la Dubna vor permite ca aceste lucrări, de o importanţă fundamentală în fizica modernă, să se desfăşoare în condiţiuni excelente.

Actualmente, la Dubna lucrează şi un grup de cercetători romîni, dintre care unii chiar la laboratorul de energii înalte. Alţii vor pleca în curînd acolo iar o parte din ei vor fi ataşaţi acelutaşi laborator.

Oamenii noştri de ştiinţă se vor forma şi vor colabora astfel la problemele moderne din fizica fundamentală a nucleelor şi a particulelor elementare, şi aceasta cu ajutorul unor instalaţiuni care actualmente sînt cele mai puternice din lume.

Savanţii şi cercetătorii celor 12 ţări deja afiliate la acest centru — între care şi ţara noastră — precum şi oamenii de ştiinţă din alte părţi, care vin să lucreze acolo din iniţiativă proprie, vor putea astfel aduce o contribuţie la problemele cele mai pasionante ale fizicii moderne.

FOILETON

Toate măsurile au fost luate...

La Washington au fost luate toate măsurile necesare. A anunţat-o acum două zile purtătorul de cuvînt al Casei Albe.

În mai, cînd oamenii preferă să schimbe tapetul înflorit al pereţilor cu peisajul în care pomii în floare se înşiruie pînă la linia orizontului — oare singuri preşedintele Eisenhower, colaboratorii săi cei mai apropiaţi şi cîţiva gazetari nu se vor bucura de această fericire? Ei îşi vor petrece oare zilele undeva la un cartier general, despre care se presupune că e atît de blindat încît primăvara au-ţi poate pătrunde?...

În mai, cînd oamenii privesc covoarele din casă, ca pe nişte obiecte dăruite şi preferă să simtă sub picioare covorul moale al primei ierburi — oare singuri preşedintele Eisenhower, aceiaşi colaboratori apropiaţi şi aceiaşi gazetari nu vor putea gusta această plăcere la îndemîna oricărui muritor de rînd? Suspendaţi în helicoptere speciale, ei vor pluti oare misterios — între cer şi pămînt — spre o destinaţie pe care numai iniţiaţii marilor taine ale statului american o cunosc?...

În mai, cînd în toate parcurile scot capul flori gingaşe, cînd păsările umplu văzduhul cu ciripitul lor dumnezeesc, numai peluzele Casei Albe — în apropierea preşedintelui Eisenhower, a aceloraşi colaboratori apropiaţi şi a aceloraşi gazetari, vor fi smălţuite cu siluetele de fier ale helicopterelor, văzduhul va tremura de duduitul motoarelor în acţiune — nemaiîntîlnind să se audă nici un alt zgomot...

A, nu, nu vă neliniştiţi, nu e vorba decît de un exerciţiu. Cineva va invita de zor mineful unei cîrîtori şi asta va însemna că avioane roşii se îndreaptă spre Washington. Cineva va trage un foc de armă orb şi asta va însemna că a căzut o bombă atomică. Cineva se va preface că leşină şi asta va însemna că însăşi existenţa poporului american e în primejdie. Dar pînă atunci totul va fi fost pregătit pentru evacuarea preşedintelui Eisenhower, a colaboratorilor săi şi a cîtorva gazetari — în primul rînd helicopterele menite să-i poarte, în caz de „primejdie", spre o misterioasă regiune în care vor fi în siguranţă.

Vă veţi întreba: unde este „primejdia" care alarmează în asemenea hal Casa Albă?... În orice manual elementar de logică, efectul este plasat după cauză, pe ceasul sîrelei este şi dat. Propaganda americană are o logică proprie. Ea produce „efecte", fără să se simtă obligată a ţine seama de nici o cauză!

Şi efectul nu se termină aici. El se continuă, am spune că e chiar făcut ca să se continue. Căci Statele Unite sînt ţara modei, ţara în care nimeni nu vrea să rămînă în urmă cu nici un lucru neştiut, cu nici o senzaţie neîncercată. Moda ţine un ceas, o zi, sau o lună. Dar e modă. Milioane de americani îi sînt sclavi. Milioane de copii mănîncă îngheţata preferată a preşedintelui. Milioane de bărbaţi îşi croiesc hainele după modelul hainelor lui. Milioane de fotografi îi reţin chipul. Mersul lenţit, rezistibilul zîmbet al preşedintelui? Iată acum, preşedintele se gîndeşte la evacuare. Milioane de americani se vor simţi îndemnaţi să facă la fel. Presa, radiul, (probabil că, spre deosebire de preşedinte şi de colaboratorii săi, gazetarii vor participa efectiv la zborul helicopterelor spre regiunea misterioasă), îi vor chema s-o facă. Poate întreprinde Casa Albă o acţiune care nu e patriotică? A te evacua, a intra în panică e deci o acţiune profund patriotică — ataşamentul faţă de ţară se măsoară cu capacitatea de a te îngrozi, cu posibilitatea de a avea un adăpost antiatomic, undeva, într-un loc neştiut de nimeni...

Poate că toate acestea ar cere până acidă a unui Twain, care să întocmească lista datoriilor pe care guvernul le va datora cetăţenilor de pe urma geamurilor sparte, a vehiculelor răsturnate, a haineloor rupte, toate în timpul acţiunilor de simulare a apărării. Dar chiar dacă lista va fi întocmită şi autorul va umpla — cum a mai făcut şi altădată — să încaseze ceea ce se cuvine cetăţeanului american de rînd — vinovat doar de faptul că e prea credul — nici unul din departamente nu se va simţi obligat să plătească nici un cent. Dimpotrivă toate vor ajunge la concluzia că dumneaoa a putut să plătească, acesta e tocmai cetăţeanul american de rînd: fără n-are destule adăpoturi antiatomice, destule mijloace de răspînsă, destule posibilităţi de evacuare. O nouă sperire a impozitelor se va profila la orizont...

Şi astea toate, de ce? Pentru că organizatorii psihozei de război bun o cîrîtoare să imite avionul, un şoricel să imite bomba atomică, un leşin să simulăze moartea.

La Washington au fost luate toate măsurile necesare?

RADU ŢIUCESCU

Pe marile şantiere ale patriei

BICAZ

BICAZ. — Eforturile muncitorilor de pe şantierul hidrocentralei „V. I. Lenin" — Bicaz de a scurta durata lucrărilor la această importantă construcţie energetică a ţării, sînt încununate de succes. Sarcinile de plan stabilite în primul trimestru al acestui an au fost depăşite la toate sectoarele şantierului cu 27 la sută. Cele mai frumoase realizări au fost obţinute în această perioadă de sectorul baraj unde s-au turnat cu peste 8.600 m.c. mai mult beton faţă de plan. Pînă la această dată s-a terminat turnarea la blocul nr. 20, unul din cele 3 blocuri de pe malul sting pe care urmează ca cel mai tîrziu în luna iulie să treacă apele Bistriţei. La tunelul de aducţiune, unde au fost închise în acelaşi timp 24 de inele faţă de 22 planificate, s-a turnat cu 1866 m.c. mai mult beton.

Constructorii de la baraj sînt hotărîţi ca în cinstea zilei de 1 Mai să îndeplinească şi să depăşească sarcinile stabilite pentru luna aprilie. Pînă la 9 aprilie, de pildă ei au turnat cu 15 la sută mai mult beton faţă de plan.

Muncă sporită pe şantierele oraşului Galaţi

GALAŢI (de la corespondentul nostru). La Galaţi se munceşte intens pentru reconstruirea oraşului.

În locul dărîmăturilor au răsărit ca din pămînt blocuri cu siluete impunătoare. Unele din aceste blocuri vor fi date în folosinţă pînă la 15 iunie, altele la 15 iulie, iar restul pînă la sfîrşitul anului acesta. Şantierul a început de asemenea proiectul pentru executarea fundaţiilor altor blocuri ale căror construcţii se vor termina în cursul anului viitor.

Potrivit planului de sistematizare şi reconstrucţie a oraşului, încă în anul 1960 s-a prevăzut construirea a 1956 apartamente. Cea mai mare parte din aceste blocuri vor servi ca locuinţe prevăzute cu tot confortul necesar. La parterul unora dintre blocuri se vor amenaja magazine.

LA ROZNOV

ROZNOV (de la corespondentul nostru). Pe şantierul combinatului de îngrăşăminte azotoase lucrările continuă într-un ritm rapid. Vastele lucrări de organizare a şantierului, porniţe la sfîrşitul anului trecut, au fost continuate prin ridicarea de baracamente pentru grupul social care cuprinde un mare număr de încăperi pentru locuit, trei cantine, trei băi, un club, un magazin textil şi alimentar, un centru de pîine, un chioşc de răcoritoare şi un punct sanitar.

În marea lor majoritate aceste lucrări sînt aproape gata. Totodată, au fost atacate lucrări de bază ca: drumuri, linii ferate, şi 6 blocuri de locuinţe cu 80 de apartamente.

În întrecerea în cinstea zilei de 1 Mai brigăzile de zidari conduse de Ion Girardi de la blocurile de intervenţie şi Nicolae Preda de la grupul social baracamente, precum şi Ion Sandu din acelaşi sector, s-au evidenţiat în mod deosebit.

Combinatul de îngrăşăminte azotoase Roznov, care se construieşte după proiecte şi cu utilaj sovietic, este unul dintre cele mai moderne din ţară

Actualitatea INTERNAȚIONALĂ

Sosirea la Moscova a delegației guvernamentale și de partid a R. P. Albania

MOSCOVA 11 (Agerpres). — TASS transmite: La invitația guvernului sovietic și a C.C. al P.C.U.S., la 11 aprilie a sosit la Moscova într-o vizită de prietenie delegația guvernamentală și de partid a Republicii Populare Albania în frunte cu Mehmet Shehu, președintele Consiliului de Miniștri al R.P. Albania.

În gara Kiev din Moscova oaspeții au fost întîmpinați de N. A. Bulganin, N. S. Hrușciov, G. M. Malenkov, A. I. Mikoian, V. M. Molotov, D. T. Șepilov, P. N. Pospelov, M. A. Iasnov, președintele Consiliului de Miniștri al R.S.F.S.R., A. A. Gromiko, ministrul Afacerilor Externe al U.R.S.S. și alte persoane oficiale.

Pe peronul gării Mehmet Shehu, președintele Consiliului de Miniștri al R.P. Albania, a rostit o cuvîntare.

Partidul și guvernul nostru, a spus Mehmet Shehu, întregul popor albanez au primit cu mare satisfacție și entuziasm invitația făcută de guvernul sovietic și de Comitetul Central al Partidului Comunist al Uniunii Sovietice guvernului nostru și Comitetului Central al Partidului nostru de a trimite o delegație în Uniunea Sovietică. Sintem profund convinși că vizita de prietenie a delegației noastre în Uniunea Sovietică va servi la consolidarea continuă a prieteniei și unității de nezdruncinat a popoarelor albanez și sovietic, la întărirea continuă a unității și coeziunii lagărului socialist condus de Uniunea Sovietică.

*

MOSCOVA 11 (Agerpres). — TASS transmite:

La 11 aprilie au început la Kremlin tratativele între delegația guvernamentală și de partid a Uniunii Sovietice și delegația guvernamentală și de partid a Republicii Populare Albania.

Din partea sovietică la tratative participă: N. A. Bulganin, președintele Consiliului de Miniștri al U.R.S.S.; N. S. Hrușciov, membru al Prezidiului Sovietului Suprem al U.R.S.S. și prim secretar al Comitetului Central al P.C.U.S.; A. I. Mikoian și M. Z. Saburov, prim vice-președinți ai Consiliului de Miniștri al U.R.S.S.; A. A. Gromiko, ministrul Afacerilor Externe al U.R.S.S.; V. I. Ivanov, ambasadorul extraordinar și plenipotențiar al U.R.S.S. în R. P. Albania.

Din partea albaneză la tratative participă: Mehmet Shehu, președintele Consiliului de Miniștri, Enver Hodja, prim secretar al Comitetului Central al Partidului Muncii din Albania și membru al Prezidiului Adunării Populare, Gogo Nushi, prim vice-președinte al Consiliului de Miniștri, Spiro Koleka, prim vice-președinte al Consiliului de Miniștri și președinte al Comisiei de stat a planificării, Rita Marko, secretar al Comitetului Central al Partidului Muncii din Albania, Behar Shtylla, ministru al Afacerilor Externe, Ramiz Alija, ministrul Învățămîntului și Culturii, Mihal Prifti, ambasadorul extraordinar și plenipotențiar al Republicii Populare Albania în Uniunea Sovietică.

În timpul tratativelor a avut loc un schimb de păreri prietenesc asupra problemelor politice și economice care au o mare însemnătate pentru dezvoltarea continuă a relațiilor frățești dintre Uniunea Sovietică și Republica Populară Albania. Participanții la tratative au avut, de asemenea, un schimb de păreri asupra problemelor privind situația internațională.

În cursul tratativelor asupra tuturor problemelor abordate s-a constatat o deplină unitate de vederi și înțelegere reciprocă.

S-a hotărît să fie însărcinați experții celor două delegații să pregătească propuneri corespunzătoare care vor fi examinate la ședințele delegațiilor.

Tratativele vor continua.

S.U.A. continuă să tergiverseze rezolvarea problemei dezarmării

LONDRA 11 (Agerpres). — TASS transmite: Ziarul „TIMES" a publicat o știre provenită din surse americane asupra discuțiilor purtate în subcomitetul comisiei O.N.U. pentru dezarmare în problema reducerii forțelor armate și armamentelor clasice. Potrivit relatărilor ziarului „Times", Stassen, șeful delegației americane în subcomitet, a declarat zilele trecute în cadrul unei ședințe a subcomitetului că delegația americană este de acord să reducă cu 15 la sută armamentul său clasic și resnectiv forțele armate după ce în prealabil vor fi reduse forțele armate ale Statelor Unite, U.R.S.S. și Chinei la 2,5 milioane oameni și armamentele și bugetele militare cu 10 la sută.

La Londra a devenit cunoscut că în cadrul ultimei ședințe a subcomitetului, reprezentantul sovietic V. A. Zorin, a făcut o serie de observații asupra problemei în discuție.

Referindu-se la declarația reprezentantului american, V. A. Zorin a subliniat că nu are nici un rost să se vorbească de „marea concesie" pe care chipurile o face delegația Statelor Unite. În această ordine de idei el a amintit că la 28 mai 1952 în propunerea lor făcută în comisia O.N.U. pentru dezarmare, delegațiile Statelor Unite, Angliei și Franței consimțiseră la reducerea forțelor armate ale S.U.A., U.R.S.S. și Chinei, la 1—1,5 milioane de oameni. Acum însă delegația Statelor Unite refuză să accepte această cifră la care consimțise anterior și consideră ca o „mare concesie" consimțămîntul său la reducerea suplimentară de 15 la sută.

Singurul lucru despre care se poate vorbi în prezent, a spus V. A. Zorin, este doar că Statele Unite au început să facă primii pași în direcția reducerii forțelor armate și a armamentelor, deși sînt foarte departe de nivelurile pe care ele le considerau posibile în anul 1952. **Dacă vom înainta cu asemenea pași de melc, așa cum face delegația Statelor Unite, nu vom putea îndeplini sarcina ce ne stă în față.**

În încheiere reprezentantul sovietic și-a exprimat speranța că după o matură chibzuire a situației ce se creează și ținînd seama de cererea insistentă a popoarelor din toate țările de a se înceta cursa înarmărilor, de a se reduce armamentele și forțele armate, delegațiile occidentale vor acționa mai hotărît în vederea adoptării propunerilor care vor însemna reducerea într-adevăr considerabilă a armamentelor și forțelor armate ale marilor puteri cel puțin la nivelurile pe care ele însile le-au propus cu 3-4 ani în urmă.

Partidul Comunist Francez răspunde atacurilor dezlănțuite de „Le Populaire"

PARIS 11. — Corespondentul Agerpres transmite: Răspunzînd campaniei pe care a început-o în ultima vreme organul partidului socialist francez „LE POPULAIRE DE PARIS" împotriva Partidului Comunist Francez, ziarul „L'HUMANITÉ" a anunțat că va publica o serie de articole în care va demasca politica contrară adevăratelor interese ale Franței dusă de conducerea partidului socialist.

„L'Humanité" amintește că atacurile împotriva Partidului Comunist, care au început încă de acum cîteva luni în cercurile de dreapta și extrema dreaptă, au fost reluate de conducerea partidului socialist, care speră să-și cîștige în felul acesta încrederea dreptei pentru a se menține mai departe în fruntea guvernului. Ziarul „L'Humanité" arată că ultimul și cel mai furibund din aceste atacuri, îl constituie articolul apărut zilele trecute în ziarul „Le Populaire" sub semnătura ziaristei socialiste Suzanne Labin, în care se cere lămurit interzicerea Partidului Comunist Francez.

La 10 aprilie, „L'Humanité" a publicat primul articol din seria anunțată:

„UNDE ESTE DUȘMANUL, TOVARĂȘE SOCIALIST?

Repezicîunea cu care conducătorii socialiști reușesc să aplice politica reacțiunii, prin intermediul propriei lor politici mai ales în ce privește războiul din Algeria, îi face acum să-și însușească „tezele" și proiectele cele mai deșănțate ale celor mai înrăiți dușmani ai democrației. Proba o constituie articolul apărut recent în „Le Populaire" sub semnătura Suzannei Labin.

După ce s-au făcut executanții servili ai politicii cercurilor reacționare, după ce au hotărît să continue aplicarea acestei politici pentru a merita mai departe încrederea reacțiunii, conducătorii socialiști au ajuns acum să dea, rînd pe rînd, dovezile cele mai monstruoase de servilitate, au ajuns pînă la a cere dizolvarea Partidului Comunist Francez.

Prieteni socialiști, veți căuta în zadar, în tot noianul de afirmații gălăgioase semnat de Suzanne Labin în „Le Populaire", cea mai timidă demascare a capitalismului — a capitalismului a cărui exploatare o simțiți, zi de zi, alături de muncitorii comuniști.

Comunismul — aceasta este dușmanul care trebuie nimicit! Iată care este acum unicul articol al „programului" pe care îl oferă „Le Populaire". Și alături de acest „program", chiar ziarul „Le Figaro" — care are toate motivele să aprobe cu căldură articolul lui Labin — lasă impresia că ar fi devenit un ziar liberal!

Aplicarea unui asemenea „program" necesită deci folosirea oricăror mijloace, elaborarea oricăror „teze", fie ele cît de vechi — fie ele scoase chiar din magazia de vechituri a propagandei reacționare.

În esență, este vorba să se demonstreze că Partidul Comunist, care este însăși sufletul clasei muncitoare, care este însăși carne din carnea poporului nostru, nu ar fi altceva decît o excrescență parazitară a cărei distrugere ar fi posibilă și chiar necesară.

Învechita calomnie că Partidul Comunist s-ar afla în slujba unei puteri străine calomnie care este acum chemată iar în sprijinul „argumentelor anticomuniste" dovedește lipsa de orice bază a unei asemenea campanii. Cît e de nouă această „teză" ideologică, aceasta o știm cu toții! Pentru a-și construi totuși un edificiu din asemenea „argumente", Suzanne Labin nu are altă soluție decît să recurgă la negarea faptelor și adevărurilor celor mai concrete și mai greu de contestat. În articolele pe care le vom publica zilele viitoare ne propunem să arătăm inepția unor asemenea „argumente". Vom face aceasta cu răspuns la atacurile dezlănțuite de „Le Populaire" împotriva noastră și pentru a ajuta la constituirea în întreaga țară a frontului unic între socialiști și comuniști.

Trebuie să spunem însă de pe acum că această încercare de a se ajunge la dizolvarea Partidului Comunist nu s-a născut de azi, de ieri. Alții au mai încercat să ajungă aici.

Un anume Hitler l-a precedat pe „Le Populaire" pe această cale. El a încercat să pună în mișcare mijloace din cele mai puternice pentru a-și ajunge scopurile. Se știe ce s-a întîmplat cu el. Toți cei care au pășit pe această cale au eșuat, pentru că o asemenea încercare nu are nici o șansă de reușită. O asemenea încercare nu rezistă în fața faptelor simple: Lupta de clasă este realitatea profundă a regimului capitalist. Partidul comunist a apărut în mod necesar din această luptă, ca arma cea mai indicată și hotărîtoare a tuturor exploatașilor, pentru a le da conștiința acestei exploatări, pentru a le da voința de a-și scutura jugul. A voi să suprimi partidul comunist înseamnă deci a încerca să întreprinzi o acțiune contrară legilor istoriei.

Totuși trebuie să spunem că asemenea proiecte amenință în mod grav libertățile, nu numai pentru comuniști, ci pentru toată lumea. Din cauza aceasta, asemenea amenințări cer în mod necesar realizarea unității de acțiune a tuturor forțelor democrate.

Cu cît conducătorii socialiști se vor orienta mai mult spre această cale nefastă, cu atît este mai necesară realizarea unității de acțiune între comuniști și socialiști.

Tovarășe socialist, ținînd seama de aceasta, vrem să-ți atragem atenția asupra faptelor. Avem încredere în limpezimea judecății tale, avem încredere că nu vei putea decît să condamni asemenea planuri, așa cum le condamnăm și noi".

Declarația comună chino-poloneză

PEKIN 11 (Agerpres). China Nouă transmite textul declarației comune a R. P. Chineze și R. P. Polone, semnată la 11 aprilie 1957 la Pekin de premierul Consiliului de stat al R.P. Chineze, Ciu En-lai și de președintele Consiliului de Miniștri al R. P. Polone, Josef Cyrankiewicz.

La invitația guvernului Republicii Populare Chineze, se spune în declarație, o delegație a guvernului Republicii Populare Polone, în frunte cu președintele Consiliului de Miniștri Josef Cyrankiewicz, a făcut o vizită de prietenie în R.P. Chineză în luna aprilie 1957.

În cursul vizitei sale delegația guvernamentală a Republicii Populare Polone a fost primită de președintele Republicii Populare Chineze, Mao Tzedun. Au avut loc tratative între o delegație guvernamentală a Republicii Populare Chineze, în frunte cu premierul Ciu En-lai și delegația guvernamentală a Republicii Populare Polone.

Tratativele, se arată mai departe în declarație, s-au desfășurat într-o atmosferă de prietenie și sinceritate și într-un spirit de înțelegere reciprocă și solidaritate frățească. În cursul tratativelor, cele două părți pe baza declarației comune chino-poloneze din 16 ianuarie 1957, au avut un schimb de vederi asupra noilor probleme care se ridică în situația internațională actuală, asupra problemei întăririi continue a solidarității dintre țările socialiste și a problemei dezvoltării continue a colaborării prietenești între Republica Populară Chineză și Republica Populară Polonă. Cele două părți au realizat o deplină identitate de vederi în problemele de mai sus.

În continuarea declarației se arată că actuala situație internațională cere ca țările socialiste să-și întărească unitatea pentru a răspunde cu fermitate uneltirilor războinice ale blocurilor militare imperialiste.

Cele două părți sprijină propunerile prezentate de Uniunea Sovietică la 18 martie 1957 în subcomitetul O.N.U. pentru dezarmare și consideră că aceste propuneri constituie o nouă contribuție la realizarea unui acord internațional în problema dezarmării. Cele două părți consideră că propunerea de a se înceta imediat experiențele cu arme nucleare este de o deosebită importanță în condițiile actuale.

Participarea Germaniei occidentale la organizația tratatului Atlanticului de nord și grăbirea înarmării acesteia, au agravat încordarea în Europa și în lume. În aceste condiții cele două părți consideră că tratatul de la Varsovia constituie o măsură defensivă pe deplin necesară din partea țărilor socialiste iubitoare de pace.

Guvernul R. P. Chineze afirmă din nou că actuala frontieră de vest a R. P. Polone pe Oder și Neisse constituie o frontieră a păcii între Polonia și Germania; ea slujește interesele securității europene și nu trebuie să fie schimbată.

Cele două părți se opun blocurilor militare, ca de pildă organizația tratatului Atlanticului de nord, organizația tratatului de la Manila și pactul de la Bagdad, și consideră că toate blocurile militare antagoniste trebuie să fie înlocuite cu sisteme de securitate colectivă și de pace colectivă.

Cu privire la situația din Indochina în declarație se spune că cele două delegații își exprimă regretul în legătură cu obstacolele pe care cu sprijinul unor forțe din afară guvernul Vietnamului de sud le ridică în calea îndeplinirii acordurilor de la Geneva. Cele două părți speră că cu ajutorul comisiei internaționale de supraveghere și control, actualele dificultăți pot fi înlăturate.

Cele două părți, se spune mai departe, în declarație, sînt hotărîte să depună toate eforturile pentru a întări și mai departe coeziunea țărilor din lagărul socialist pe baza principiilor marxist-leniniste ale internaționalismului proletar și egalității între națiuni.

Cele două părți consideră că construirea socialismului în conformitate cu marxism-leninismul constituie interesul suprem al celor două popoare, și că în cadrul construirii socialismului în fiecare din cele două țări, ținîndu-se seama de specificul național și de condițiile concrete, este necesar să se ducă o luptă consecventă împotriva oricăror devieri și să se combată atît dogmatismul cît și revizionismul.

Cele două părți își exprimă din nou sprijinul față de guvernul revoluționar muncitoresc țărănesc al Republicii Populare Ungare în lupta acestuia pentru a consolida sistemul socialist și a înlătura consecințele greșelilor din trecut. Ele vor continua să ajute poporul ungar să învingă greutățile prin care trece în prezent.

Republica Populară Chineză este fericită să constate realizările obținute de Partidul Muncitoresc Unit Polonez după Plenara a VIII-a a Comitetului său Central.

Cele două părți subliniază cu satisfacție că colaborarea dintre R. P. Chineză și R. P. Polonă în domeniul politic, economic și cultural și în domeniul navigației se întărește și se dezvoltă în mod susținut într-un spirit frățesc. Guvernul R.P. Chineze exprimă mulțumirile sale Republicii Populare Polone pentru sprijinul activ dat Chinei în lupta sa pentru apărarea suveranității și pentru diferitele ajutoare acordate Chinei de Polonia în domeniul economic și navigației, științei și tehnologiei.

Uniunea Sovietică este o mare putere industrială și militară

Impresiile de călătorie ale unui diplomat american

WASHINGTON 11 (Agerpres). — TASS transmite:

La 9 aprilie Chester Bowles, fost ambasador al S.U.A. în India, care a vizitat recent U.R.S.S. țările din Europa răsăriteană și Asia de sud-est, a luat cuvîntul în cadrul comisiei Camerei Reprezentanților pentru afacerile externe pentru a-și împărtăși impresiile culese în timpul acestei călătorii.

Bowles a declarat că „fără nici o îndoială" Uniunea Sovietică este „o mare putere industrială și militară cu un sistem de învățămînt foarte dezvoltat". El a spus că a fost impresionat de pregătirea specialiștilor tehnici sovietici și de folosirea cu pricepere a resurselor bogate ale țării. Bowles a recunoscut că în ultimul timp nivelul de trai din U.R.S.S. s-a ridicat. Totodată Bowles a susținut că Uniunea Sovietică are și multe slăbiciuni.

Vorbind despre vizita pe care a făcut-o în țările Asiei de sud-est, **Bowles a criticat programul american de „ajutorare" a statelor străine.**

Bowles a vorbit în termeni elogioși despre ajutorul acordat de Uniunea Sovietică Afganistanului și despre activitatea specialiștilor tehnici sovietici. La Kabul, a spus el, ruși au dat o dovadă impresionantă de ceea ce pot face pentru aceste țări.

Semnarea unui acord comercial între R.P.R. și R.D. Germană

BERLIN 11 (Agerpres). — La 11 aprilie 1957 s-a semnat la Berlin Acordul comercial privind schimburile de mărfuri între Republica Populară Română și Republica Democrată Germană pe anul 1957.

Tratativele care s-au dus în spiritul prieteniei, al colaborării frățești și al ajutorului reciproc, au fost pătrunse de străduința de a satisface maximal necesitățile reciproce de mărfuri.

Listele de mărfuri au fost lărgite în acest an cu noi sortimente.

Romînia primește, între altele, din Republica Democrată Germană următoarele: diferite utilaje, aparate și mașini, produse ale industriei electrotehnice, diferite bunuri de larg consum, medicamente, chimicale, materii prime pentru industria ușoară, cabluri, cauciucuri etc.

Republica Democrată Germană primește din Romînia, între altele următoarele mărfuri: utilaj petrolifer, vagoane de cale ferată, motoare electrice, diferite produse chimice, produse din lemn, minereuri, vin, fructe, legume etc.

Acordul a fost semnat din partea Republicii Populare Romîne de către M. Novac, președintele delegației comerciale romîne, și din partea Republicii Democrate Germane de către E. Wachter, președintele delegației comerciale a Republicii Democrate Germane.

De la „supremația spiritului"... în consiliul militar al Pactului de la Bagdad

Pactul botezat de la Bagdad a văzut lumina zilei în anul 1955 în Palatul Trandafirilor. „Fericitul" eveniment a fost atunci înregistrat de ziarul parizian „Le Monde" drept „un festival al diplomației engleze". Bucuria a durat însă cam cît durează trandafirii, iar pactul și-a arătat curînd melehaele. Era beteag din naștere. „În fiecare dintre cele trei țări există o puternică opoziție față de pact", scria „Le Figaro" în noiembrie 1955 — referindu-se la Irak, Iran și Pakistan. Iar în noiembrie 1956 a pornit din Parcul Trandafirilor vestea că „guvernul Irakului a hotărît să nu participe la nici una din ședințele Comitetului pactului de la Bagdad la care va lua parte Anglia". Cum însă atîta „poziție de forță" mai avea leul britanic, el se crampona pe metereze cît îl mai țineau puterile, susținut doar de aliatul turc. Și rugînd din cînd în cînd — ajunci cînd carul hodorogit al pactului se hurduca mai tare prin hîrtoape — pe unchiul Sam să dea și el o mînă de ajutor.

La drept vorbind, solicitatorul britanic se cam temea de ajutorul pe care-l cerea. Căci binefăcătorul de peste ocean nu dă nimic pe gratis. Și nimeni nu ignoră cum ce planuri coace cu privire la Orientul Mijlociu. Totuși, se lavă încă greu. La 14 decembrie 1956, revista „La Tribune des Nations", bine informată, prevedea că „americanii nu vor accepta succesiunea engleză în Pactul de la Bagdad decît sub beneficiu de inventar". Or, în urma unei atente verificări a pasivului și activului operată în zilele trecute pe una dintre insulițele Bermude — minusculă posesiune a Marii Britanii — președintele Eisenhower a consimțit nu să dea scumpului „aliat" englez o mînă de ajutor, ci să la întregul pact pe seama lui. S.U.A. au anunțat că vor participa la Consiliul militar al pactului.

Salvarea aparențelor cerea, firește, ca partea britanică să dea drept un „succes" al ei hotărîrea americană. Fapt e că nu temenelile nesfîrșite ale premierului englez Mac Millan, nici făgăduielile lui de o și mai deplină supunere, de o și mai fidelă ascultare și punctuală executare a poruncilor au determinat partea americană să încheie tîrgul. Preluarea Comitetului militar al pactului și transformarea veshii unelte ruginite a politicii engleze din Orientul Apropiat într-un nou mijloc de presiune americană asupra țărilor arabe au s-a operat întru salvarea ultimelor fărîme ale prestigiului britanic ci întru salvarea prestigiului „doctrinei Eisenhower".

Faimoasa „doctrină" și-a pierdut, într-adevăr, repede fețiorelnicul aspect. Ce minunat făt-frumos răsărise odată cu zorile anului 1957 din concubinajul ideologic al trinității Rockefeller-Dulles-Eisenhower! Cu cîtă ardoare și exaltare îl aduceau osanale meșterșangerii propagandei americane, acompaniați în surdină de corul trubadurilor imperialiști mai mărunți de dincoace de Atlantic!...

Pe socul masiv a 200.000.000 dolari oferiți ca „ajutor economic" de filantropia tricolorilor din Wall Street popoarelor sărmane din deșerturile arabe, între două statuete de bronz-ersatz înfățișînd, una, „anticolonialismul" american, cealaltă „penetrația pacifică" americană, strălucea întruchipărea în mărmură albă a „supremației spiritului asupra materiei" simbolizată prin cele trei religii principale — creștină, mozaică, musulmană — care, printr-o bizară întîmplare își au cîteștrele, leagănul pe deasupra unor terenuri petrolifere de o rară bogăție!

Acuma, de terenurile petrolifere pufin le pasă, vezi bine! doctrinarilor „supremației spiritului". De trista soartă a altarelor îi se rupea inima. Era, pasă-mi-te, bietele, cumplit amenințate de „primejdia comunistă", iar salvarea lor de primejdie impunea o „misiune civilizatoare" — o „cruciadă împotriva comunismului ateu".

Cruciade au văzut deșile nocoadele Asiei Mici, în veacurile XI-XIII, se tînuseră lanț. Nobili cruciați catolici veniseră atunci cu nemiluita spre a feri altarele creștine de urgia musulmană, dar lefuiau, fără deosebire, creștini, musulmani și mozaici. Nobilii traficanți americani ai veacului XX erîați în salvatori ai tuturor altarelor din Ierusalim ca și din Meca, sînt porniți să asigure „supremația spiritului asupra materiei" jefuind petrolul și alte bogății materiale îngropate sub altare.

Salvarea petrolului se confundă astfel în „doctrină" cu salvarea „leagănelor sfinte ale celor trei religii principale".

Enoriașii respectivi, negrăbindu-se însă să aducă apă sfințită la moara propovăduitorului înșiptat mai degrabă din surse petrolifere decît divine, și neamurile sărace nedînd buzna la pomana „ajutorului economic", „doctrina Eisenhower" și-a lepădat, una după alta, strălucitele zorzoane. Și pe sub spoiala anticolonialistă s-a văzut arama monopoliștilor petroliferi, care urlă că petrolul „american" este amenințat de lăcomia popoarelor arabe, de absurda lor pretenție de a-și însuși un bun de preț aparținînd „de drept" — de drept divin — Standard Oilurilor, Aramcourilor și Socony-urilor americane.

„Penetrația pacifică" se anunță cu vîjîit de rachete atomice tactice, care fac parte (după chiar declarația președintelui Eisenhower) „din echipamentul normal al armatei americane" — inclusiv diviziile pe care domnia-sa este autorizat de Congres să le trimită în Orientul Apropiat. Iar în cele din urmă, trecînd de la vorbă la faptă prin americanizarea Comitetului militar de la Bagdad, președintele își despoaie doctrina și de ultima găleată amăgitoare și o înfățișează drept ceea ce este cu adevărat: un instrument de sugrumare a mișcării de eliberare națională din Orientul arab.

Dar popoarele arabe, care nu s-au lăsat ademenite de vrăjile eisenhowerene din perioada „supremației spiritului" se arată tot atît de puțin dispuse să se prăpădească de dorul doctrinei la capătul evoluției ei, în perioada amenințătoare atomice ale Comitetului militar de la Bagdad, americanizat.

M. EDEL

Riposta dată manevrelor S.U.A. de un ziar grec

Avghi: „Poporul grec dorește să trăiască în pace cu țările de democrație populară"

ATENA 11 (Agerpres). — TASS transmite: Comentînd interviul acordat de ambasadorul S.U.A. în Grecia, Allen, ziarului „Eleftheria" în care ambasadorul american a încercat să dea povețe partidelor politice din țară și s-a exprimat împotriva îmbunătățirii relațiilor dintre Grecia și țările lagărului socialist, presa democrată din Grecia califică declarațiile lui Allen drept un **„amestec grosolan în treburile interne ale țării".**

Într-un articol de fond intitulat „Directivele domnului Allen", ziarul „AVGHI" scrie:

„Ce ne cere departamentul de stat prin intermediul ambasadorului său? Dacă se înlătură „complimentele" diplomatice făcute de Allen, în fața noastră va apare în toată goliciunea ei politica imperialistă antigreacă a „marilor noștri aliați".

„Planul americanilor — scrie în continuare ziarul — *este de a transforma Grecia într-o bază pentru dezlănțuirea unui război atomic, de a o transforma într-un pion în campania pe care o duc S.U.A. împotriva țărilor socialiste și arabe prietene nouă".*

„Potrivit părerii lui Allen, subliniază în continuare „Avghi". *Grecia nu trebuie să-și îmbunătățească relațiile cu țările răsăritene deoarece pentru americani Grecia nu este decît „un avanpost înaintat al S.U.A".*

„Poporul grec — scrie în încheiere ziarul — *încearcă o puternică aversiune și indignare în legătură cu noua imixtiune a americanilor în treburile noastre interne. Totodată poporul încearcă o mare neliniște din cauza politicii grosolane și războinice a S.U.A. care ni se impune.*

Poporul grec dorește să trăiască în pace cu țările de democrație populară și statele arabe, deoarece popoarele acestor țări sînt aliații și prietenii cei mai credincioși ai poporului grec pentru eliberarea Ciprului".

Pentru a cincea oară

ANGLIA RESPINGE CEREREA JAPONIEI DE A INCETA EXPERIENȚELE CU ARMA NUCLEARĂ

LONDRA 11 (Agerpres). — După cum s-a mai anunțat în presă, guvernul japonez a trimis la Londra pe dr. Masatoși Matușita, pentru a interveni pe lîngă guvernul englez spre a-l convinge să renunțe la experiențele atomice din insulele Christmas. Agenția ASSOCIATED PRESS relatează că **emisarul japonez a făcut o vizită fostului premier britanic Winston Churchill spre a solicita intervenția lui în această problemă. Winston Churchill a spus că refuză să discute problema experiențelor cu armele nucleare și că în general „el este cu totul de acord în această privință cu hotărîrile guvernului Mac Millan".**

Agenția Associated Press anunță că primul ministru Mac Millan a înmînat lui Matușita răspunsul britanic la nota de protest japoneză. Deși nu s-a anunțat oficial cuprinsul răspunsului premierului britanic, din surse informate se declară că el este negativ.

Astfel, guvernul englez a respins pînă acum cinci note de protest din partea guvernului japonez și continuă pregătirile în vederea experiențelor cu bomba cu hidrogen în Oceanul Pacific.

ÎN CÎTEVA RÎNDURI

● **La invitația guvernului austriac, la sfîrșitul lunii aprilie, A. I. Mikoian, prim vice-președinte al Consiliului de Miniștri al U.R.S.S., va vizita Austria. Scopul vizitei este de a continua contactul personal cu oamenii de stat și politici din Austria și de a cunoaște viața țării. (TASS).**

● *Doi soldați aparținînd forțelor O.N.U. au fost uciși în timp ce curățau un teren minat, în apropiere de un aeroport situat la est de localitatea Gaza. (United Press)*

● **Camera Reprezentanților a adoptat un proiect de lege prin care se permite Marii Britanii să amîne restituirea ratelor împrumutului contractat în S.U.A. și pe care în actuala ei situație economică și financiară nu le poate achita. Proiectul a fost adoptat anterior de Senat, iar în prezent urmează să fie semnat de președintele Eisenhower. (Agerpres).**

● Reprezentantul comandamentului militar sirian a declarat reprezentanților presei, că la 8 aprilie trupele israeliene au deschis de două ori focul trăgînd în posturile de grăniceri sirieni. (TASS).

● **Teatrul de dramă „V. I. Kacealov" din Kazan a pus în scenă piesa „Titanic vals" de Tudor Mușatescu. Ambasadorul R.P.R. la Moscova, M. Dalea, a trimis colectivului teatrului o telegramă în care a felicitat pe artiști cu prilejul premierei acestui spectacol. (Agerpres).**

● *La 11 aprilie, N. A. Bulganin, președintele Consiliului de Miniștri al U.R.S.S., a primit pe ambasadorul extraordinar și plenipotențiar al Japoniei în U.R.S.S., Suenitsu Kadowaki, cu care a avut o convorbire. (TASS)*

● **Camera deputaților din Chile a votat miercuri un proiect de lege în baza căruia guvernul va căpăta puteri discreționare pentru reprimarea oricărei mișcări populare. Potrivit acestei legi, autoritățile vor avea dreptul să aresteze pe oricine fără mandat de arestare, să interzică întrunirile, să cenzureze presa și radioul și să efectueze percheziții fără mandat. (Agerpres).**

● **Presa egipteană publică declarația conducerii Administrației Canalului de Suez în care se spune că administrația egipteană a Canalului de Suez declară deschisă de la 10 aprilie navigația pe canal pentru toate vasele al căror pescaj nu depășește 13 de picioare cu condiția ca ele să respecte regulile stabilite și să achite taxele administrației egiptene. (Agerpres)**

● La 11 aprilie a sosit la Tokio primul ministru al Australiei, Menzies, pentru a face o vizită oficială de șase zile în Japonia. Vorbind ziariștilor, premierul australian a spus că vizita sa urmărește stabilirea unei mai bune înțelegeri între Japonia și Australia. (Agerpres).

● **Guvernul Japoniei a adresat țărilor vesteuropene — participante la acordul cu privire la „piața comună" — o notă în care protestează împotriva faptului că crearea acestei piețe supune Japonia unor discriminări în ce privește schimburile comerciale. (Agerpres).**

● *În apropiere de Bhadrașalmin, statul indian Andhra, două vase pe bordul cărora se aflau 200 de persoane s-au scufundat în timp ce traversau fluviul Godavari. Pînă în prezent au fost găsite cadavrele a 60 de persoane. (France Presse)*

● **Departamentul Informațiilor al Egiptului comunică că comandamentul israelian a refuzat să îndeplinească cererea comandantului forțelor armate extraordinare ale O.N.U. în zona Sarm-Aș-Seih cu privire la retragerea trupelor israeliene din regiunile Taba și Ras En Nakb care se află în sfera de acțiune a forțelor armate extraordinare ale O.N.U. (Agerpres).**

SPECTACOLE

TEATRE: Teatrul de Operă și Balet al R.P.R. 19,30: Carmen (spectacol cedat); *Național „I. L. Caragiale"* (sala Comedia) 19,30: Apus de soare; *Național „I. L. Caragiale"* (sala Studio) 19,30: Zăriștii; *Armatei* (sala Magheru) 19,30: Femeia îndărătnică; *Armatei* (str. Ureanu 6) 19,30: Dragoste tîrzie; *Municipal* (sala Matei Millo) 19,30: Trei generații; *Municipal* (sala Filimon Sîrbu) 15: Tache, Ianche și Cadîr; 19,30: Omul care sapă; *Muzicescu: C.F.R.* (Giulești) 19: Intrigă și iubire; *„C. Nottara"* 19,30: Ultia fericirii (premieră); *Tineretului* 19: Iloții; *Evreiesc de Stat* 20: Un vis goldfadenian; *Operetă* 19,30: Vînătorul de păsări; *Tineretului* (str. Academiei) 16: Galoșii termocat; *Tineretului* (sala Orfeu) 10: Mărioara și merele de aur, Gălanța harnică; *„C. Tănase"* (calea Victoriei 53—55) 20: Un bilet inhestie o fată; *Circul de Stat* 20: Variete-Concert.

CINEMATOGRAFE: Patria: Tinerețe inegală; *Don Juan*: *Republica*: *I. C. Frimu*, *Înfrățirea între popoare*, *Libertății*: Frumoasele nopții; *Magheru*, *Maxim Gorki*, *Miorița*: Cu fața spre public; completare Yves Montand; *V. Alecsandri*, *Elena Pavel*, *N. Bălcescu*: Costa lui Adam; *București*, *Gh. Doja*, *Al. Sahia*: Rîna dracului; *Lumina*, *G. Coșbuc*: Taina nopții eterne; *Central*, *Popular*: Prestigiu; *Victoria*, *1 Mai*: Vagabondul îmbelșugat; *Doina*: Un pahar cu bere; *Timpuri Noi*: Săptămîna filmului romînesc de pădure; *Tineretului*: Misterul celor două oceane; *Al. Popov*, *Modilov*, *Volga*: Cîndva la Paris; *Gorkii*: Iarăși mă; *Vasile Roaită*: Trandafirii lui Allah; *Cultural*, *Munca*: Urmele rămîn; *Lucrea*, *M. Eminescu*: Tu și camarazii tăi; *C. David*: Artistă cu orice preț; *T. Vladimirescu*: Al 41-lea; *Arta*: Cio Cio-san; *23 August*: Risale în paradis; *Flacăra*: Garnizoana nemuritoare; *Doina*, *Simo*: Uraganul; *Ilie Pintilie*: Assasinatul din str. Dante; *8 Mai*, *Aurel Vlaicu*: Thérèse Raquin; *Olga Bancic*: Hotul cenușiu.

Timpul probabil

Institutul Meteorologic Central anunță pentru zilele de 13, 14 și 15 aprilie, următorul timp probabil:

În București: Vreme nestabilă cu cer schimbător. Temporar averse de ploaie. Vînt potrivit. Temperatura staționară la început apoi în scădere.

În țară: Vreme nestabilă cu cer schimbător și ploi temporare sub formă de averse. Vînt potrivit din sectorul sudic mai întîi apoi din nord-est. Temperatura staționară la început apoi în scădere ușoară. Minimele vor oscila între 4 și 8 grade, iar maximele între 10 și 20 grade.

Redacția, Piața Scînteii Tel. 7.60.10, Administrația 7.60.10—7.60.20 interior 1400. Abonamentele se primesc la toate oficiile poștale, lăcătușii poștali și difuzorii din întreprinderi și instituții. Tiparul Combinatul Poligrafic Casa Scînteii „I. V. Stalin".