Proletari din toate țările, uniți-vă!

Romînia liberă

ORGANUL SFATURILOR POPULARE DIN REPUBLICA POPULARĂ ROMÎNĂ

Anul XVI Nr. 4201 | 4 pagini — 20 bani | Vineri 11 aprilie 1958

Entuziasta primire făcută delegației guvernamentale a R.P.R. la Phenian

100.000 cetățeni din capitala R. P. D. Coreene au urat bun sosit oaspeților romîni

PHENIAN 10 (De la trimisul special Agerpres). Joi dimineață a sosit la Phenian delegația guvernamentală a R. P. Romîne, care la invitația guvernului R.P.D. Coreene face o vizită de prietenie în R.P.D. Coreeană. Delegația, condusă de Chivu Stoica, președintele Consiliului de Miniștri al R. P. Romîne, este formată din tovarășii Emil Bodnăraș, vicepreședinte al Consiliului de Miniștri, Avram Bunaciu, ministrul Afacerilor Externe și Anton Tatu Jianu, ambasadorul R. P. Romîne în R.P.D. Coreeană.

Populația gloriosului Phenian a făcut înaltilor oaspeți o primire deosebit de entuziastă. Pe aeroport se afla o mare mulțime de oameni dornici să exprime cei dintîi urările lor de bun venit înaltilor oaspeți.

În întîmpinarea conducătorilor romîni au venit la aeroport Kim Ir Sen, președintele Cabinetului de Miniștri al R.P.D. Coreene, Toi En Ghen, președintele Prezidiului Adunării Populare Supreme a R.P.D. Coreene și numeroase alte personalități coreene.

Erau de asemenea de față șefii misiunilor diplomatice și membri ai corpului diplomatic acreditați la Phenian.

Pe aeroport se aflau membrii ambasadei R. P. Romîne, în frunte cu ambasadorul Anton Tatu Jianu, membru al delegației guvernamentale.

La ora zece și jumătate avionul delegației aterizează. Tovarășii Kim Ir Sen, Toi En Ghen, Nam Ir, Anton Tatu Jianu, Kim Ben Dik, ambasadorul R.P.D. Coreene la București, soțiile de membrii cabinetului se îndreaptă spre avionul din care coboară membrii delegației romîne. Salutările frățești pe care le schimbă conducătorii popoarelor romîn și coreean sînt însoțite de ovațiile și uralele locuitorilor Phenianului, care flutură sute de steguțe și buchete de flori.

Comandantul companiei de onoare, aliniată pe aeroport, prezintă onorul tovarășului Chivu Stoica. Fanfara militară intonează imnurile de stat ale celor două țări. Tovarășii Chivu Stoica și Kim Ir Sen trec în revistă compania de onoare. Apoi tovarășului Chivu Stoica și celorlalți membri ai delegației le sînt prezentați membrii corpului diplomatic și celelalte persoane oficiale aflate pe aeroport. Conducătorii celor două state primesc defilarea companiei de onoare.

Kim Ir Sen se apropie de microfon și rostește o cuvîntare de salut.

A luat apoi cuvîntul tovarășul Chivu Stoica.

Aplauzele puternice cu care sînt primite cuvintele tovarășului Chivu Stoica se îmbină cu lozincile scandate în cinstea delegației, a prieteniei dintre popoarele romîn și coreean, a unității lagărului socialist.

Membrii delegației au luat apoi loc în mașini pentru a merge la hotelul Phenian, unde vor locui în timpul șederii lor în capitala coreeană. În drumul pînă la locul de reședință convoiul de mașini trece prin șiruri compacte de oameni — peste 100.000 de bărbați, femei, tineri — din mijlocul cărora răsună salutările și uralele de bun venit.

(Cuvîntările rostite de tovarășii Kim Ir Sen și Chivu Stoica se publică în pag. III-a).

★

PHENIAN 10 — Corespondentul Agerpres transmite: — Tovarășii Chivu Stoica, Emil Bodnăraș, Avram Bunaciu și Anton Tatu Jianu, au făcut în cursul zilei de joi o vizită la Cabinetul de Miniștri al R.P.D. Coreene, unde au fost primiți de tovarășii Kim Ir Sen, președintele Cabinetului de Miniștri, de vicepreședinții Cabinetului de Miniștri Kim Ir, Hon Hi, Ten Ir Sen, Nam Ir, ministru de Externe, Ri Zu Ion și Ten Diun Thiek. La întrevederea cordială care a avut loc cu acest prilej au participat de asemenea Kim Hvan Hobi, ministrul Apărării Naționale, miniștri, precum și președintele statului popular al orașului Phenian Kim Ion Gin.

Însoțiți de demnitarii coreeni înalții oaspeți romîni au depus în după-amiaza aceleiași zile o coroană de flori la monumentul eliberării de pe muntele Moranbon, ridicat în amintirea ostașilor sovietici căzuți în luptele pentru eliberarea Coreei.

Joi seara a avut loc la Teatrul de Artă din Phenian un miting cetățenesc în cinstea delegației guvernamentale a R.P. Romîne.

La miting au luat cuvîntul tovarășii Kim Ir Sen și Chivu Stoica.

În continuarea mitingului, a avut loc un frumos și bogat program artistic.

Un aspect din orașul Phenian, capitala R.P.D. Coreene.

O MARE CONSTRUCȚIE A INDUSTRIEI SIDERURGICE

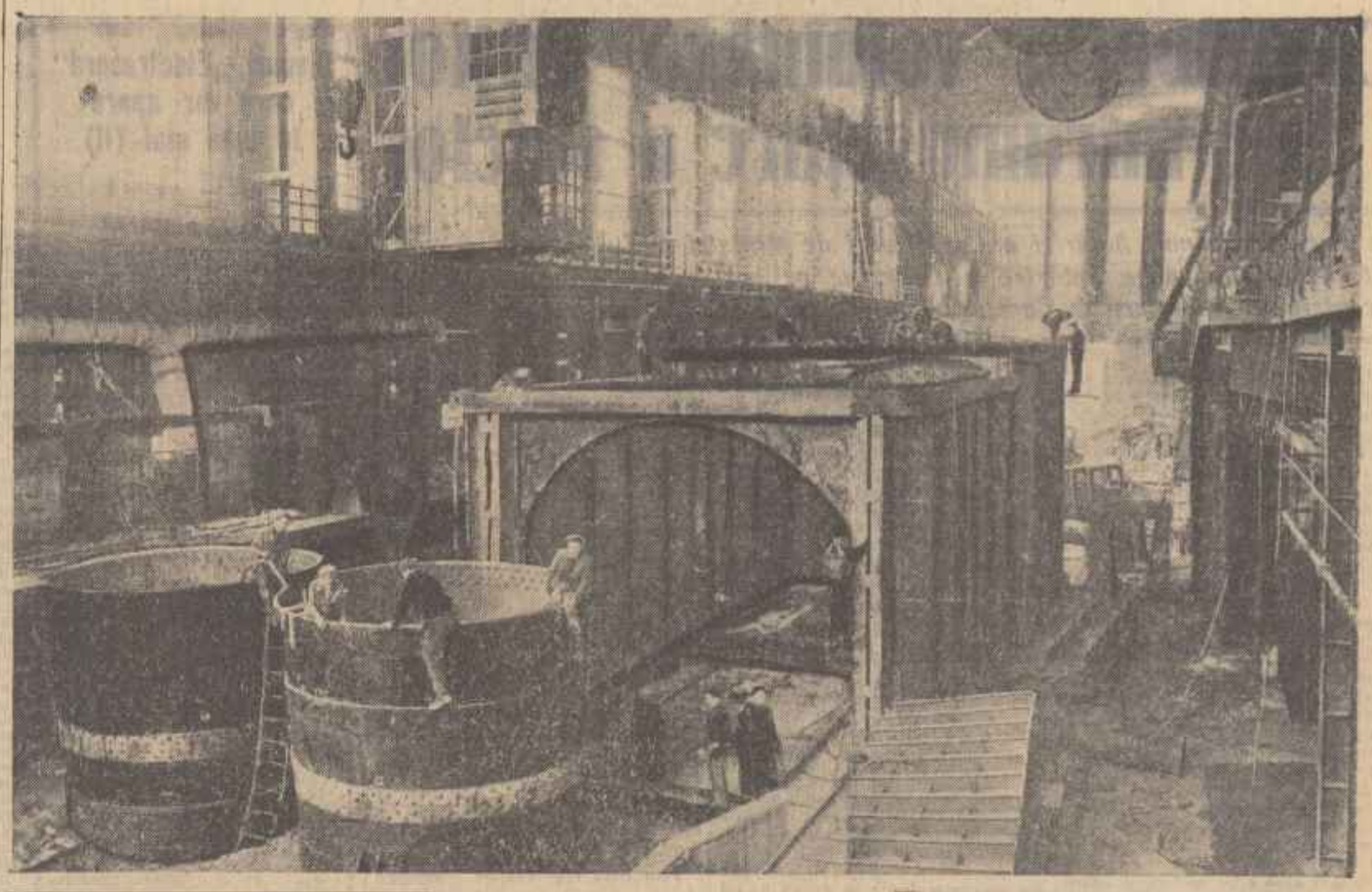

Printre marile construcții ce se ridică la Hunedoara, se numără și noua oțelărie, care odată cu intrarea ei în funcțiune, va face să crească cu mult producția de oțel a țării noastre. Ultimele vești sosite de pe acest mare șantier ne informează despre avîntul în muncă al constructorilor și montorilor care depun eforturi susținute pentru a da în folosință înainte de termen noua oțelărie.

În clișeu: În hala noii oțelării de la Hunedoara se montează oțelele de șarjare.

Foto: AGERPRES

Să folosim din plin fiecare zi de lucru pentru terminarea muncilor agricole

Rămînere în urmă nejustificată

IAȘI (de la corespondentul nostru). — Colectivele de muncă ale unor gospodării agricole de stat din regiunea Iași, cum ar fi Bîrzești, Moara Grecilor, Voinești, Pașcani, hotărîte să recupereze rămînerea în urmă a muncilor agricole cauzate de prelungirea iernii, au folosit cu pricepere zilele bune de lucru, reușind să însămînțeze complet suprafețele de teren planificate cu orz, ovăz, floarea soarelui și mazăre.

Din păcate, nu peste tot a existat această preocupare gospodărească, din care cauză pe întreg trustul GOSTAT nu s-a însămînțat pînă la 7 aprilie decît aproximativ 50 la sută din suprafața cu culturi din urgența I. Astfel, pînă la această dată gospodăria agricolă de stat Gara nu a însămînțat nimic din cele 50 ha. planificate. „Greutățile obiective" invocate de conducerea acestei unități: vremea ploioasă, teren moale, etc. nu stau în picioare, atîta timp cît gospodăria agricolă de stat Bîrzești, situată în apropiere și avînd aceleași condiții de lucru a reușit de mult să termine însămînțările din această urgență. De asemenea, la gospodăria agricolă de stat din Tutova, nu s-a însămînțat nimic din cele 50 ha. prevăzute a fi cultivate cu ovăz.

Trustul regional GOSTAT are datoria să ia deîndată cele mai operative măsuri pentru impulsionarea muncilor agricole în unitățile rămase în urmă.

Nu numai arături ci și însămînțări

Pe la sfîrșitul lunii februarie, am străbătut raionul Segarcea de la un capăt la altul. Pretutindeni, cîmpurile erau pline de pluguri. Profitînd de zilele bune de lucru, sute de țărani muncitori ieșiseră la arat. De altfel, pînă pe la mijlocul lunii martie în raion se executaseră aproape 10.000 ha. de arături.

Zilele acestea am străbătut din nou satele raionului Segarcea. Pe cîmp, nicio mișcare. Am stat de vorbă cu agronomi, cu membri ai comitetelor executive ale sfaturilor populare. Toată lumea părea mulțumită. Planul arăturilor a fost îndeplinit aproape în întregime. Despre însămînțări însă prea puțini se luau de vorbă, ca și cum încă nu le-ar fi venit timpul. În comunele Cerătul, Foișoru, Intorsura, nu s-a însămînțat nici un hectar de floarea soarelui. În comuna Bîrca, din cele 30 ha. prevăzute a fi însămînțate cu mazăre, nu se însămînțase decît unu, iar din cele 200 ha. planificate a fi cultivate cu floarea-soarelui nu se însămînțaseră decît 15. Tovarășii din comitetele executive dau vina pe ploi. Cum se explică atunci că în comuna Bîrza, au putut fi însămînțate 125 ha. cu floarea-soarelui, sau în comuna Măceșu de Sus 65 de ha?

E adevărat, în cursul lunii martie și chiar la începutul lui aprilie au fost multe zile ploioase în care nu s-a putut lucra la cîmp. În unele comune, țăranii muncitori întovărășiți au fost îndemnați să folosească acest timp pentru a pune la punct pregătirile în vederea însămînțării culturilor din epoca a II-a. În comunele Drăncicu, Padea, Măceșu de Sus, la toate întovărășirile, sămînța de porumb a fost strînsă și schimbată cu sămînță hibridă de bună calitate.

Din păcate însă, asemenea exemple sînt puține. În comuna Lipovu, comitetul executiv al sfatului popular nu s-a îngrijit nici măcar de asigurarea semințelor de floarea-soarelui necesare. În comuna Bîrca, la cele 12 întovărășiri agricole existente, nu s-a strîns nici măcar un singur kilogram de sămînță de porumb.

★

Faptul că în raionul Segarcea, arăturile sînt pe terminate constituie desigur un succes al țăranilor muncitori, al sfaturilor populare și organelor agricole. Aceasta însă nu e destul. În arături trebuie să se și însămînțeze, respectîndu-se termenii optimi. Or, pentru aceasta comitetele executive ale sfaturilor populare, inginerii și tehnicienii agronomi au datoria să-i mobilizeze pe toți cei ce muncesc pe ogoare, în folosirea cu chibzuială a fiecărui ceas bun de lucru.

C. AZOIȚII
corespondentul „Romîniei libere" în regiunea Craiova.

Pe marginea învățămintelor Consfătuirii pe țară a țăranilor și lucrătorilor din sectorul socialist al agriculturii

Sînt toate condițiile pentru sporirea producției de cartofi

La consfătuirea pe țară a țăranilor și lucrătorilor din sectorul socialist al agriculturii care a avut loc recent la Constanța, s-au pus în discuție și problemele privind cultura cartofului. „Va trebui să experimentăm un număr cît mai mare de soiuri rezistente la rîia neagră și să introducem în cultură soiurile care dau cele mai mari producții. Va trebui să dezvoltăm mai mult cultura cartofilor timpurii și semi-timpurii pentru nevoile pieții interne și pentru export", a arătat tovarășul Gh. Gheorghiu-Dej în expunerea sa. Aceste indicații au găsit ecou puternic în rîndul tuturor participanților la consfătuire. De asemenea, ele au găsit ecou și în rîndul oamenilor de știință, al specialiștilor în cultura cartofului.

Prof. dr. Gh. Valuță
directorul secției de agrotehnică specială

Ing. Matei Berindei
cercetător principal de la Institutul de cercetări agronomice al Academiei R.P.R.

După cum arată datele cuprinse în Anuarul statistic al R.P.R. apărut în 1957, în ultimii ani suprafața ocupată cu cartofi în țara noastră a crescut de la 172.300 ha. cîte erau în 1948, la aproape 260.000 ha.

Paralel cu creșterea suprafeței cultivate cu cartof a crescut și producția. Astfel, dacă în 1948 producția medie pe țară a fost de numai 3.910 kg. tubercule la ha., în 1956 a ajuns la 10.380 kg. la ha., depășind producția medie din perioada anilor 1934—1938 cu 24 la sută. Este cazul să arătăm că, înainte de anul 1948, erau raioane și chiar regiuni în care cartoful sau nu se cultiva deloc sau se cultiva în mod nerațional pe suprafețe extrem de reduse. În primul rînd, spre acestea și-a îndreptat atenția Ministerul Agriculturii și Silviculturii în strînsă colaborare cu Institutul de Cercetări Agronomice. Considerăm că această primă etapă a fost necesară, impusă de condiții obiective și în oarecare măsură a dat rezultate pozitive.

În momentul de față, fără a micșora eforturile pentru extinderea culturii cartofului în zona puțin favorabilă, credem că atenția ar trebui îndreptată mai mult spre zona favorabilă și foarte favorabilă, adică acolo unde condițiile de climă și sol corespund mai bine cerințelor cartofului.

În prezent, Institutul de Cercetări Agronomice a stabilit care sînt zonele naturale pentru cultura cartofului, precum și cele mai indicate soiuri de cartof pentru fiecare zonă naturală în parte.

CE AVEM DE FĂCUT PENTRU A OBȚINE PRODUCȚII MAI MARI DE CARTOFI? In primul rînd socotim necesară o muncă de propagandă organizată și susținută tocmai în regiunile unde sînt condiții favorabile pentru cultura cartofului.

În al doilea rînd, în zonele foarte favorabile și chiar în cele favorabile pentru cultura cartofului, acolo unde există o tradiție pentru cultura acestei plante, trebuie trecut la organizarea de gospodării de stat specializate în producerea cartofilor de sămînță. **O astfel de cultură pot să-și introducă și anumite gospodării colective; fapt care le-ar aduce mari venituri. Alegerea acestor gospodării și organizarea lor trebuie făcută cu atenție și competență, căci greșelile mici de la început pot avea urmări mari în viitor și acestea trebuie evitate cu grijă. La cartof, mai mult ca la alte plante agricole, producția la ha. este mult influențată de densitatea plantelor. Cu cît sînt goluri mai multe, cu atît producția este mai mică. Aceasta depinde în mare măsură de calitatea materialului de sămînță folosit la plantare și tocmai din această cauză se impune cu necesitate verificarea cartofilor de sămînță. Metoda de verificare cea mai expeditivă și cu cele mai bune rezultate este aceea a stabilirii puterii de incolțire a tuberculilor, metodă pusă la punct de către cercetătorul sovietic P. F. Medvedev. Institutul de Cercetări Agronomice a verificat această metodă și a dat Ministerului Agriculturii și Silviculturii instrucțiunile pentru aplicarea ei.**

După aceasta, cultivatorii de cartofi și organele tehnice îndrumătoare tre-

Continuare în pag. 3-a.

Textiliștii în sprijinul agriculturii

La fabrica „Tehnica Textilă" din Capitală planul anual la articolul pînză pentru combine cerealiere este cu 300 la sută mai mare decît cel de anul trecut. Pentru realizarea lui în bune condițiuni au fost luate o serie de măsuri printre care: montarea a încă două războaie grele, repartizarea cadrelor de înaltă calificare în secțiile de pieptănat, răsucit, bobinat, urzit și țesut. Dat fiind că acest articol solicită mult războaiele s-au luat măsuri pentru revizia lor tehnică.

În asemenea condiții planul pe luna martie la acest articol a fost depășit cu 40 la sută.

Corespondentul nostru din regiunea Stalin vă prezintă:

Noul tractor romînesc U.T.O.S. 27

Recent, presa cotidiană a inserat în coloanele sale o informație prin care se anunța împlinirea a 11 ani de la fabricarea în țară a primului tractor romînesc. Cel de al 11-lea an coincide cu punerea în fabricație de serie a tractorului U.T.O.S 26, cel de al 7-lea tip.

Constructorii de tractoare de la uzinele „Ernst Thalmann" nu s-au oprit aici. Dezvoltarea agriculturii noastre și mecanizarea ei continuă a ridica problema construirii unui tractor care să aibă o întrebuințare și mai largă. Zilele trecute din secția montaj general a uzinelor „Ernst Thälmann" a ieșit prototipul tractorului U.T.O.S. 27, care, supus unei experimentări, a trecut cu succes examenul.

Cel mai perfecționat tractor fabricat în țară

Tractorul U.T.O.S. 26 realizat anul trecut era considerat, pe bună dreptate, cel mai complet tractor fabricat în țară. El este folosit cu succes pe ogoarele patriei noastre, fiind solicitat de tot mai multe țări ale lumii. Cu toate acestea, U.T.O.S. 27, cel de al 8-lea tip de tractor romînesc, vine cu unele complectări esențiale: prin așezarea unor agregate, el capătă o întrebuințare mult mai mare în agricultură.

Care sînt aceste agregate? Primul este un cultivator montat în părțile laterale din față, care va fi folosit la cultivarea diferitelor plante, iar al doilea un culegător de porumb montat pe întregul tractor (în față, partea laterală și în spate).

La noul tip de tractor, comanda direcției s-a mutat din partea laterală dreaptă în plan median, creînd condițiile pentru montarea pe tractor a agregatelor amintite mai sus. Desigur că aceasta a atras după sine alte transformări importante la cadrul tractorului, sistemul de răcire, capotaje și altele, ceea ce a necesitat o reproiectare atît a documentației de construcție cît și a documentației tehnologice pentru ansamblele respective.

★

În secțoarele uzinei de tractoare „Ernst Thälmann" a început — în cinstea zilei de 1 Mai — o nouă întrecere. Ea are ca obiectiv fabricarea pieselor necesare și montarea primului lot de 20 de tractoare U.T.O.S. 27, după care va începe producția de serie. Peste puțin timp ogoarele patriei vor fi brăzdate de noile tractoare U.T.O.S. 27, care corespund necesităților de azi ale agriculturii noastre în plină dezvoltare.

C. BUDA

Primele echipamente complexe de cercetare în domeniul fizicii nucleare realizate în țară

Recent, la reactorul atomic din cadrul centrului nostru de cercetări nucleare au fost puse în funcțiune două noi aparate: selectorul de neutroni și spectrograful de neutroni. **Acestea sînt primele echipamente complexe de cercetare în domeniul fizicii nucleare realizate la noi în țară.** Proiectarea și construcția lor aparține unor specialiști din laboratoarele și atelierele Institutului de fizică atomică al Academiei R.P. Romîne.

Cu ajutorul acestor aparate oamenii de știință au posibilitatea să studieze pe cale electronică procesele nucleare care se obțin cu neutronii proveniți din reactor. (Agerpres)

TERMOCENTRALA COMBINATULUI

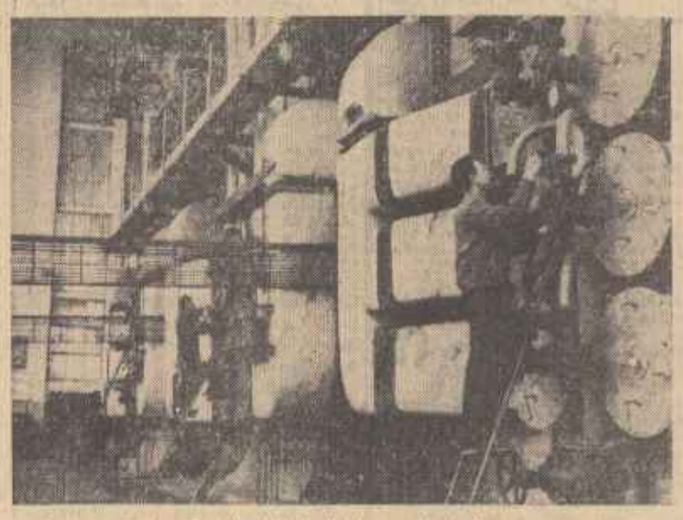

Termocentrala Combinatului chimic nr. 1, de la care reproducem un aspect, se numără printre unitățile energetice moderne ale țării.

Foto: AGERPRES

Punctul pe i

— Să scurtăm drumul ca să avem timp mai mult de stat pe bancă...

Desen de GH. CHIRIAC

Iar cîrcotașii?

Cotidiana lectură a scrisorilor primite la redacție, îți oferă o amplă și diversă imagine a multelor fapte bune petrecute, pigmentată uneori de zvîcnirea unor izolate și vechi năravuri. Există un antidot împotriva unor asemenea deprinderi? Firește... Iată unul dintre ele. „Pe lîngă statul popular al orașului Arad — ne informează cititorul nostru GHEORGHE ROȘCA — funcționează opt comisii de împăcînire. Aceste comisii dau rezultate bune stăvilind năvala „cîrcotașilor" spre sălile de judecată... Sînt oameni care ar fi în stare să dea în judecată și luna de pe cer numai să-și satisfacă năravul. Numai în ultimul timp peste 280 de cauze nelămurite au fost stinse".

Asta e bine! Am mai scris despre figura incorigibilă a cîrcotașului plin de năbădăi, cu sutele de sîrmele ghimpate, compus anatomic din kilograme de urîțenie și de cîrcote. Și de ce n-am spune-o, scrisul nostru era cît pe ci să se aleagă cu cîteva... procese intentate de asemenea cîrcotași. Iată, însă că acum cîrcotașii sînt în curs de dispariție... Tocmai cînd încheiam aceste rînduri, mi-a bătut poștașul în ușă. A mai sosit o scrisoare trimisă de cititorul nostru CRISTEA GHEORGHIU din București. „V-am rugat foarte mult să vă abateți pe la Tribunalul raionului V. I. Lenin unde veți descoperi un „super-cîrcotaș" pe numele Maria Theodoreanu". Și apoi ne înșiră un număr impresionant de dosare. În anul 1950 a dat în judecată vreo 20 de colocatari, drept pentru care a fost evacuată din blocul respectiv. Inițial... cîrcotașa. „Acum se ocupă iar de cîrcote..."

Ei ați văzut? Opinia publică însă prezentă prin pana cititorului nostru, veghează... Se spune că o dată un asemenea cîrcotaș, după ce a epuizat toți vecinii și-a privit chipul în oglindă. Și ce credeți că a făcut?

S-a auto-dat în judecată!
Ceea ce nu e rău!

D. TABACU

DIN POȘTA ZILEI

Contribuția voluntară, mijloc de înfrumusețare a satelor

● Prevederile noii hotărîri a Consiliului de Miniștri ● În ce localități se aplică noua hotărîre ● Lucrările ce pot fi efectuate prin contribuție voluntară ● Cum se stabilesc sumele ce trebuie plătite

În ultimii ani, prin contribuția voluntară a țăranimii muncitoare și prin valorificarea resurselor locale, s-au ridicat peste 17.000 construcții de folos obștesc dintre care 1460 școli și săli de clasă, 1340 cămine culturale, 600 sate electrificate, 6450 poduri și podețe, etc. Aceste cifre ilustrează dorința țărănimii muncitoare de a participa la realizarea acțiunilor de folos obștesc.

Pentru a se crea condițiile unei participări mai active a maselor la gospodărirea obștească și a se da un avînt mai puternic construcțiilor cu caracter local, au fost emise de curînd Decretul Prezidiului Marii Adunări Naționale nr. 107/958 și Hotărîrea Consiliului de Miniștri nr. 300/958 cu privire la contribuția voluntară a locuitorilor pentru efectuarea de lucrări de interes obștesc.

Aceste acte normative, generalizează experiența pozitivă acumulată pînă în prezent în desfășurarea acțiunii de construcții locale pe baza hotărîrilor adunărilor populare, înlătură unele prevederi care erau neclare și aduce o serie de reglementări noi în lumina noilor condiții în care urmează să se desfășoare în prezent contribuția voluntară.

Noua hotărîre lărgește sfera de aplicabilitate a contribuției voluntare, stabilind că locuitorii pot hotărî să se efectueze lucrări prin contribuție voluntară nu numai în comune și localități balneo-climaterice — cum se prevedea în fostele acte normative — ci și în sate, în fostele localități rurale incluse orașelor, precum și în orașele mici cu caracter agricol.

Lărgirea sferei de aplicabilitate a contribuției voluntare corespunde dorinței exprimate de locuitorii din numeroase localități de categoria celor de mai sus, de a contribui la ridicarea unor lucrări de folos obștesc și de interes local.

Stabilirea acestor localități este dată în competența comitetelor executive ale sfaturilor populare regionale care, pe baza unei temeinice analize, vor emite decizii prin care vor preciza care sînt fostele localități rurale incluse orașelor (devenite în prezent cartiere orășenești) ca și localitățile mici în care majoritatea locuitorilor au ca principală ocupație agricultura.

În ce privește aplicarea contribuției voluntare pe comune și sate, acă comitetele executive ale sfaturilor populare comunale, în lumina necesităților și specificului local, ca și a propunerilor venite din masă, vor analiza dacă este cazul să propună ședințelor și apoi adunării populare efectuarea unor lucrări care să intereseze toată comuna sau numai fiecare sat în parte. Desigur că atunci cînd lucrarea ce se va propune interesează întreaga comună urmează ca hotărîrea să fie luată de locuitorii comunei, care vor contribui la efectuarea ei, iar în cazul cînd lucrarea interesează un anumit sat aceasta se va hotărî de către adunarea populară a capilor de gospodării din satul respectiv.

Spre deosebire de vechea hotărîre care reglementa pînă acum această acțiune, **noua hotărîre prezintă un nomenclator larg și precis al lucrărilor ce se pot efectua prin contribuția voluntară a locuitorilor, înlăturînd astfel posibilitatea stabilirii unor lucrări care nu prezintă un caracter obștesc cum ar fi locuințe pentru unii salariați din comună, fierării, localuri de magazine etc. Totodată, noua hotărîre, lărgește posibilitatea folosirii sumelor votate pentru contribuția voluntară, stabilind că sumele încasate să poată fi folosite și pentru procurarea inventarului necesar funcționării localurilor construite (scaune, bănci, aparate de radio, biblioteci etc.) în acest fel, construcțiile o dată terminate, vor putea fi dotate și date în folosință fără întîrziere.**

Trebuie spus că experiența de pînă acum a arătat că la multe comitete executive s-a manifestat tendința de a se propune adunărilor populare efectuarea unor lucrări mari, a căror valoare depășea cu mult sumele votate și pentru a căror construcție erau necesare materiale din fondul central al statului. Aceasta a făcut să existe numeroase cazuri cînd asemenea construcții au fost începute cu ani în urmă și nu rămas neterminate.

Pentru a se evita de viitor asemenea situații și pentru a se stăvili asemenea tendințe, noua hotărîre stabilește că lucrările propuse trebuie să fie din acelea care pot fi executate din sumele realizate în decurs de cel mult 3 ani.

Se prevede totodată ca lucrările ce urmează să fie propuse adunării populare, să fie supuse unei analize temeinice din partea comitetului executiv și a secțiunilor sfaturilor populare. Numai atunci cînd s-a ajuns la concluzia că ele sînt în interesul dezvoltării economice social-culturale a localității respective și că există toate condițiile materiale pentru executarea lor, ele să fie supuse spre aprobare.

Sumele reprezentînd contribuția voluntară se stabilesc de adunarea populară în raport cu costul lucrării și cu puterea economică a fiecărei gospodării, neputînd însă depăși suma de 100 lei anual pe gospodărie.

Aprobarea lucrărilor ca și a sumelor de către adunarea populară arată caracterul larg democratic al acestei acțiuni și asigură participarea directă a maselor la conducerea treburilor obștești.

O reglementare nouă și deosebit de importantă este și aceea prin care se stabilește că adunarea populară poate hotărî ca achitarea contribuției voluntare să se facă în bani sau în natură (produse agricole, cărămizi, materiale de construcții, etc.).

În cazul cînd se vor da materiale, valoarea lor urmează a fi calculată la prețurile existente în comerțul de stat sau cooperatist. În cazul cînd contravaloarea contribuției voluntare va fi achitată în produse agricole acestea se vor depune la cooperativă, valoarea lor fiind socotită la prețurile de achiziție în vigoare.

În cadrul hotărîrii se precizează rolul și atribuțiile comitetelor de cetățeni și a comisiilor de revizie, organe de masă alese în adunarea populară pentru sprijinirea efectuării lucrărilor și controlul gestionării sumelor și materialelor.

Experiența de pînă acum a dovedit cu prisosință că acolo unde au fost alese în comitetele de cetățeni și de revizie elemente capabile, buni gospodari, rezultatele au fost din cele mai bune, încasările au fost făcute la timp iar lucrările terminate în scurtă vreme. Iată de ce comitetele executive ale sfaturilor populare au datoria să acorde o atenție deosebită alegerii comitetelor de cetățeni și a comisiilor de revizie, propunînd în cadrul acestora deputați activi și cu experiență, țărani muncitori fruntași, intelectuali și îndeosebi dintre acei cetățeni care au depus și pînă acum o activitate rodnică în acțiuni gospodărești.

De asemenea, comitetele executive ale sfaturilor populare au datoria să acorde un sprijin concret activității comitetelor de cetățeni și a comisiilor de revizie, analizînd periodic munca acestora, organizînd schimb de experiență cu cele fruntașe și îndrumîndu-le a prezenta semestrial dări de seamă asupra felului cum își îndeplinesc sarcinile.

Un sprijin deosebit în organizarea acțiunii ca și în efectuarea lucrărilor prin contribuție voluntară sînt chemate să-l dea și comitetele executive ale sfaturilor populare regionale care prin institutele regionale de proiectări trebuie să pună la dispoziția comunelor proiecte tip, ținînd seama de specificul și posibilitățile regiunii respective.

Prin noua reglementare, acțiunea de construcții de interes local va lua un și mai mare avînt, contribuind astfel la ridicarea nivelului de trai material și cultural al locuitorilor satelor și comunelor patriei noastre.

C. BENIȘ

Discuri „Electrecord" care vor apare în luna mai (II)

Muzică ușoară

DISCURI STANDARD

EDA 2669: „Dragostea mea" de Nicolae Kirculescu. Pian: Iancsi Kőrössy; „Cristiana" de Iancsi Kőrössy. Pian: Iancsi Kőrössy.

EDA 2670: „Ploaia" de Iancsi Kőrössy; „Iubirea mea", de Iancsi Kőrössy — la pian Iancsi Kőrössy.

EDA 2671: „Cine-mi place nu mă place" de Aurel Giroveanu; „Elegie" de Iancsi Kőrössy — la pian Iancsi Kőrössy.

EDA 2672: „Un zîmbet" (foxtrot) de Puiu Rubinstein; la pian Miami Sergescu, baterie Rudi Incălescu, contrabas Igor Feiea; „Rito" (tango) de Lucio Tellería. Orchestra de coarde, dirijor C. Bîrsan.

EDA 2673: „Dear un cuvînt" (Eu aș compăta de Andrei Adorian, text Eugen Schifter); „De mă iubești" (Ha mein Liebes) de Eugen Teger, text Eugen Schifter. Orchestra de muzică ușoară — dirijor Sandor Friedman. Cîntă Zoltán Kincses.

EDA 2674: „Numai tu știi" (slowfox) de Jose Dominger. Orchestra de muzică ușoară Electrecord, dirijor Teodor Cosma; „Sînt fericit" (vals lent) de Sava Cosma, text Radu Gonzachevici. Orchestra de coarde — dirijor C. Bîrsan. Cîntă Erica Petrescu.

EDA 2675: „Este ațătarea de mine" (foxtrot) de Arthur Schurr, text Till Popescu. Orchestra de suflători — dirijor Corneliu Popescu, cîntă solistele Kezia; „Serenada din Valea Soarelui", Orchestra „Optimiștii" din Sibiu — dirijor Sachelarie. Cîntă Liana Antonovici.

EDA 2676: „Hai vino mîine seară" (foxtrot) de Horia Roșca. Orchestra de muzică ușoară Electrecord — dirijor Teodor Cosma, acompaniază Horia Roșca; „Pentru prima oară în viața mea iubesc" (vals lent) de I. Vasilescu. Text I. Vasilescu și G. Cristofale. Orchestra de coarde — dirijor C. Bîrsan. Cîntă Doina Drăghici.

DISCURI MICRO

EDC 152: Recital Iancsi Kőrössy: „Dragostea mea" de N. Kirculescu; „Cristiana" de I. Kőrössy; „Cine-mi place nu mă place". Paraferată pe „Hora staccato" de Gr. Ginicu — I. Kőrössy.

LA O FABRICA DE MEDICAMENTE

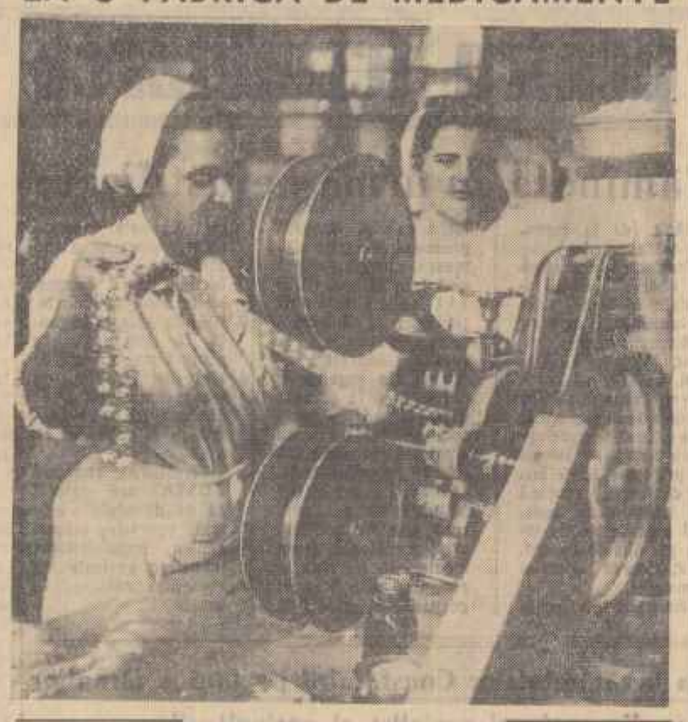

În anii puterii populare industria de medicamente din țara noastră a căpătat o puternică dezvoltare, reușind să producă o serie de medicamente ce altă-dată erau importate. Astăzi medicamentele românești se bucură de aprecieri unanime nu numai în țară ci și peste hotare.

Clișeul nostru reprezintă un aspect de la fabrica de medicamente „Tableta" din Capitală unde se produce un sortiment bogat de produse farmaceutice.

CRONICA MUZICALA

SĂRBĂTOAREA TINERELOR TALENTE

În săptămîna aceasta, sălile bucureștene găzduiesc, înviorate de prospețimea tinereții, manifestările celui de-al treilea festival republican al elementelor fruntașe din școlile și institutele de artă, inițiat de Ministerul Învățămîntului și Culturii.

Festivalul republican a avut ca scop manifestarea celor mai bune elemente din rîndurile învățăcilor în ale artei — și astfel nivelul unor obișnuite „producții" de școală a fost în bună măsură depășit. Desigur, satisfacțiile și concluziile sînt în primul rînd de ordin pedagogic; totuși n-au lipsit și momentele de realizare cu adevărat artistică.

Luni seara la Ateneu... Pe podium se afla orchestra studenților Conservatorului „Ciprian Porumbescu", iar la pupitru urcă un tînăr dirijor, suflerul, cu nume de veche rezonanță istorică, Hugo Huss. E foarte bună inițiativa de a prezenta o simfonie atît de rar cîntată cum este a patra — supranumită „tragica" — de Schubert. Orchestra sună curat, corzile îndeosebi au o sonoritate clară, luminoasă. Se simte că tinerii violoniști, chiar dacă nu au încă o experiență îndelungată de ansamblu, au suferă în schimb de blazare; ceea ce este aproape mai important. Dirijorul are gust și linețe, mai puțină vigoare și putere de comunicare. Nu s-ar putea spune că interpretarea poartă pecetea tinereții, dar ea se menține la un nivel onorabil. În program scrie, lîngă numele dirijorului: anul șase, clasa prof. Constantin Silvestri. Păcat că din depărtare spiritul maestrului plecat de multe luni să ducă gloria artei noastre peste hotare nu poate îndruma mai efectiv pe discipol: ...este și asta o problemă.

După pauză, o satisfacție. Aceea de a asculta, ca solist, pe un violoncelist bulgar, Petăr Sopov din anul III al Conservatorului; alături de compatriotul său Svetozar Lazarov el a venit la noi să învețe de la maestrul Dimitrie Disicu, a cărui taină pedagogică a trecut de mult dincolo de hotare datorită măestriei elevilor săi. Sopov cîntă, în primă audiție, o lucrare a lui Florin Ellmescu, unul din cei mai devotați îndrumători ai studenților muzicieni în domeniul disciplinelor teoretice.

În partea a doua a programului, orchestra studenților este dirijată de Mircea Basarab, care are merite hotărîtoare în formarea acestui ansamblu, și se bucură de participarea interpretativă deplină a tinerilor instrumeniști. Uvertura „Egmont" de Beethoven sună plin, strălucitor, într-o talmăcire demnă de frumusețea ei, și trebuie să fie bisată. E o încheiere demnă a unei seri promițătoare pentru viitorul formațiilor noastre simfonice. Ce ar fi dacă odată s-ar înființa o orchestră permanentă provenită, în întregime, din absolvenți recenți și studenți din ultimii ani ai Conservatorului? Cred că ar fi bine...

★

Marți, tot la Ateneu... E rîndul elevilor școlilor elementare și medii de muzică din toată țara. Nu e suficient, de sigur, ca un violonist să aibă pantaloni scurți și să mînuiască un instrument mai mare decît el pentruca muzica să fie servită; dar se pare că pedagogia noastră muzicală știe să îndrume copiii talentați pe un drum sănătos. Din toata bogata recoltă a serii, m-a entuziasmat o fetiță, Vasile Cornelia, din clasa a doua a școlii de muzică de 12 ani din Timișoara (clasa profesoarei Viorica Weinberg). O mică virtuoză, cu temperament scenic, siguranță, ritm susținut cu dîrzenie de-a lungul dificilului — și nu întru totul recomandabilului — „Perpetuum mobile" de Novacek. Un talent viguros care se cuvine urmărit cu toată atenția.

Multă îndemînare are și o altă violonistă în miniatură din Orașul Stalin, Ijak Gabriela. Dar ne permitem să-l întrebăm pe profesorul S. Bănel: crede că în clasa a II-a cel mai nimerit repertoriu pentru un mic instrumentist este... un Concert de Mozart care ridică probleme și virtuozilor consacrați? Mult mai bine îi stă micii pianiste Dacian Doina, din Ploești (prof. Mircea Vasilescu) care cîntă cu sensibilitate, piese pe măsura înțelegerii și a... degetelor ei: o Sonatină de Beethoven sau „Păpușa bolnavă" de Ceaikovski.

E desigur o mare taina să îndrumi pe fiecare elev către lucrările care convin cel mai bine pregătirii și aptitudinilor sale, și nici să nu faci concesii muzicii mai îndoielnice. Cîteodată, nici talentul unui mic violoncelist ca Felsner Andrei de la Școala de muzică de 12 ani din București (clasa prof. Mihai Orloff) nu ne poate împăca cu dulcegăria unei „Idile Savoyarde" de Röwer.

Constat cu disperare, în fața celor treizeci de nume din program că nu le pot cita pe toate cîte aș vrea. Și știu că fiecare profesor, citind aceste rînduri va exclama: dar al meu nu era bun? Ba da, era; dar ne vom mai întîlni!

★

Miercuri, sala C.C.S.... Cu decoruri improvizate, incluzînd același copac care „joacă" în fel de bine în „Faust" ca și în „Evgheni Oneghin", asistăm de fapt la adevărate spectacole realizate de un grup din cei mai buni studenți cîntăreți de la Conservatorul „Ciprian Porumbescu" sub îndrumarea primită la clasa de operă (lector Hero Lupescu, conferențiar Gh. Kulibin). Desigur, vocile și talentele sînt foarte diferite ca dimensiuni, dar ansamblul este închegat și se menține la un nivel de respect față de partiturile interpretate.

Adrian Stor este un „Faust" plin de tinerețe, cu o voce luminoasă al cărei timbru consistent, cu nuanțe metalice, îndepărtează în chip binevenit accentele dulcege. Partenera lui, Elena Popovici Guriță, în pofida unui tremolo uneori prea accentuat, cîntă cu simțire și comunicativitate. Cecilia Dumitriu, în Siebel, este de o puritate mișcătoare. Vocea lui Dumitru Brebenei — Mefisto, foarte degajat pe scenă, a apărut estompată: o fi vina unei insuficiente discipline în studiu?

„Cel mai bun" din toata seara a fost Bogdan Mugurel: în rolul lui Oneghin el a intuit cu multă muzicalitate stilul ceaikovskian atît de specific. Are căldură, naturalețe, și dacă seriozitatea se va dovedi la nivelul talentului, pare a fi sortit unei cariere frumoase.

Înzestrată cu o voce de excepțională calitate, Elena Dima Toroiman — în progres tehnic față de anul trecut — nu a dobîndit încă deplina siguranță și cursivitate interpretativă. Dar cînd le va avea...

Festivalul republican continuă. Și îi dorim, în continuare, succes!

ALFRED HOFFMAN

„ANTIGONA" la Teatrul Tineretului

Scenă din piesa „Antigona" de Sophocle în interpretarea colectivului Teatrului Tineretului din Capitală.

ÎN CLIȘEU: Pop Marțian, Olga Tudorache și Ana Doinescu.

Foto: AGERPRES

SPICUIRI DIN PRESA LOCALĂ

DRUM NOU — Orașul Stalin. — În curînd în viața culturală a Sibiului va avea loc un eveniment de seamă: deschiderea pentru cercetători și pentru public a unei biblioteci a muzeului „Bruckenthal". În fondul său de peste 200.000 volume, biblioteca muzeului posedă nenumărate unicate și lucrări vechi din toate domeniile, care o clasează printre cele mai de seamă biblioteci din Europa. După bibliotecile Clujului, ea oferă cel mai bogat material documentar referitor la istoria Ardealului. Biblioteca cuprinde cele mai vechi documente de acest fel din anul 1223 cărți în manuscris pe pergament.

INAINTE — Craiova. — Contracararea unor însemnate cantități de cereale și plante tehnice cu statul, precum și valorificarea produselor obținute din sectorul zootehnic, au adus gospodăriei agricole colective „Grigore Preotesa" din comuna Ghighera raionul Gura Jiului, un venit de peste 60.000 lei. Adunarea generală o hotărît ca din această sumă 8.000 lei să fie repartizați fondului de bază, iar restul să fie împărțiți colectiviștilor drept avans, revenind cîte 10 lei la ziua-muncă. Pentru cele 300 zile-muncă efectuate de la începutul anului, familia colectivistului Ion Pătrașcă a primit drept avans suma de 3.000 lei. Din banii primiți o parte dintre colectiviști cum ar fi Constantin Barbu, Ion Vîrdaru și alții și-au cumpărat materiale pentru a-și construi case noi.

CITITORII NE SEZISEAZĂ

M-am căznit îndelung să dezleg o enigmă și pentru că n-am izbutit vă cer sprijinul — ne scrie cititorul PETRE COCA din comuna Mehadica. Și acum să vă arăt care mi-e nelămurirea. Pînă nu de mult în comuna noastră se făceau adevărate risipă de lumină. Ardeau și în timpul zilei becurile electrice pe ulițele comunei. Acum însă situația e cu totul altă. E drept, că becurile electrice nu mai ard ziua — și asta-i un lucru bun — dar ele nu se mai aprind nici noaptea. De aceea comutu-e adeseori cu fundașă în bază, locuitorii trebuind să apeleze din nou la lămpile cu petrol, iar aparatele de radio rămîn zile de-a rîndul mute.

Care-i cauza acestei situații, mi-e greu să aflu. Dacă nici d-vs. nu-i găsiți explicația, vă sfătuiesc să vă adresați uzinei electrice din Cornea. Sînt sigur că veți primi răspuns mai repede ca mine.

★

Multe lucruri noi s-au făcut în ultimii ani în satul Petroșița din comuna Bucșnița. Și țăranii și-au construit case noi, s-a ridicat o frumoasă clădire pentru căminul cultural, copiii învață într-o școală nouă, luminoasă și spațioasă.

Toate-s bune și lăudabile pînă aici, dar tovărășii de la sfatul popular trec însă cu vederea unele lucrări — e drept — mai mărunțele; dar de ce lasi larg interes cetățenesc. „În mod concret — ne scrie tov. I. BACILA — mă refer la mulțimea de mlaștini și gropi aflate chiar la intrarea în sat și care constituie o carte de vizită deloc onorabilă pentru edilii comunei Bucșnița. În prezent ca să treci peste mlaștini pe bucata de lemn improvizată drept punte — fără a primi botezul apei — trebuie să faci o adevărată echilibristică".

Pentru ca această neglijență gospodărească să nu îmbătrînească ceea ce bun s-a făcut pînă acum, cititorul nostru I. Băcilă propune sfatului popular local să ia măsuri pentru astuparea groapelor și mlaștinilor cu pietrișul care se află doar la cîțiva metri distanță.

★

Am mai auzit și bazul cîtăților în cinerț, dar o curiozitate ca aceea de la Tg. Secuiesc, rar întîlnești — ne scrie cititorul M. GERA. Închipuiți-vă că întreprinderea de industrie locală raională „Gabor Aron" vinde salam, crenvurști și alte mezeluri într-un magazin de fierărie! Și ca tablou să fie complet, crenvurștii — la întreprinderea „Gabor Aron" — nu costă 1,74 lei ca la orice alimentară din țară, ci 2 lei, să fie mai rotundă suma.

Ar fi bine dacă asemenea cîtățeni ar dispare din comerțul nostru de stat.

Nu se poate spune că la Orașul Stalin se simte lipsa restaurantelor unde poți servi o masă gustoasă și să asculți muzică. Există însă, consumatori pe care aceste localuri nu-i pot satisface. Sînt și alții de preferințe. Și ei? Nici de cum! Cauza este alta. De cele mai multe ori, împotriva voinței lor, aceștia sînt nevoiți să consume aluatele meniuri care nu se găsesc la nici unul din restaurantele locale. Cred că ați ghicit. Este vorba de un restaurant dietetic pe care organele comerciale locale nu se grăbesc cîtuși de puțin să-l înființeze.

Cînd se va realiza totuși acest vis al consumatorilor de categoria celor de mai sus, îmreună pe bună dreptate cititorul nostru ST. PETREANU.

DUPĂ 169 DE CONTROALE...

Însoțind o echipă de control obștesc prin cîteva magazine din Ploești

Magazinul central Alimentara din Ploești, miercuri ora 5 după amiază. Magazinul elegant și bine aprovizionat este aglomerat. Asaltul întotdeauna la ora asta cînd ies salariații de la lucru. Cumpărătorii — ca toți cumpărătorii din lume — sînt grăbiți. Vînzătorii lucrează după mine, deștui de bine: rapid, curat și politicos. Și totuși...

În magazin și-au făcut apariția trei noi clienți. Se deosebesc de ceilalți prin faptul că nu se așează în rînd. Ai zice că au venit aci mai degrabă în plimbare.

Dacă te vei uita însă mai atent la noii veniți vei observa interesul cu care urmăresc activitatea magazinului. Vei vedea și cîte un vînzător parcă tresărind cînd întîlnește privirea unuia dintre ei. Gestionarul magazinului, la rîndul său, văzîndu-i se apropie grăbit.

Or fi niște inspectori — îmi zic — de la secția comercială a sfatului, ori de la Inspecția comercială de stat. Mă apropi de ei, mă recomand și le cer permisiunea să-i însoțesc.

— Numai că noi nu sîntem inspectori, îmi răspunde zîmbind unul din ei — pe nume Dumitru Tauz. Ne cunoștem într-un fel. Sîntem de lapt, muncitori și funcționari de la uzinele „1 Mai". Uite, dumneaului este tovarășul Constantin Nicolaie, dinsul e Mihai Tătuc, iar eu sînt șeful echipei...

Acu, cine n-a auzit de uzinele „1 Mai" și de utilajul petrolifer pe care-l fabrică muncitorii lor? Mă bucur să-l cunosc. Fac parte dintr-o echipă de control obștesc, una din cele 17 echipe alese de muncitorii din întreprindere pentru a controla activitatea magazinelor, restaurantelor, bufetăriilor s.a.m.d.

— Munca noastră este o muncă de larg interes obștesc, accentuează de la început responsabilul echipei, conștient de misiunea sa. O facem în timpul liber după lucru.

— ...Și în afara școlii, intervine colegul lui, Constantin Nicolaie. Facem școală serală. Liceul... Toți într-a 8-a...

Mi-am amintit de acest amănunt, mai tîrziu cînd m-am așezat la masa de scris, după ce am umblat cu echipa cîteva ore prin magazine și restaurante. Și m-a cuprins un sentiment de stimă față de oamenii aceștia care ziua muncesc, seara învață, iar scurtul lor timp liber înțeleg să-l dea obștei. Cum? Cu ce rezultate? Acestea veți vedea din cele ce urmează.

Sediul echipei îl cere gestionarului condica de sugestii și reclamații.

— Primul lucru. Întotdeauna! S-a obișnuit lumea să-și spună părerile în condică. Dar s-au obișnuit alții, să nu se mai uite prin ele. Noi urmărim condica și măsurile luate. Sau pe cele neluate, că sînt din păcate, și asemenea cazuri.

— Și ce faceți în asemenea situații?

— Să luăm un exemplu concret. Iată o sesizare în condica unei „Alimentare". Un cetățean descrie cum o vînzătoare insolentă și-a bătut joc de el cînd l-a arătat în unt... mușie. Alături, în registrul de control se află apostila inspecției de stat: Vînzătoarea a fost amendată. Și acum o altă sesizare, a unui client care se plînge că nu există decît unt de calitate I. Introdu în figurează nici o măsură concretă luată de organele corespunzătoare, noi facem un proces verbal pe care-l înaintăm comitetului nostru sindical. El, la rîndul său, trimite o adresă către întreprinderea în cauză, cerînd să i se comunice, în maximum cinci zile, măsurile luate. În același timp, comitetul sindical sesizează secția comercială a sfatului și inspecția de stat. Iar noi urmărim rezolvarea cazului pînă la capăt.

Echipa își continuă munca. Controlează prețurile, stasurile, cîntarele, gramajele, hîrtia de ambalaj, condițiile de păstrare a mărfii. Intră în spatele tejghelelor, cercetează magazia, lăzile, capsulele sticlelor, calitatea pîinii și culoarea mezelurilor, cărțile de sănătate cu viza periodică a personalului și cîte altele.

Într-un loc atrag atenția unei vînzătoare că este obligată să poarte basma albă — uniformă; într-altul că nu se respectă o anume decizie ministerială; mai departe la secția de pîine că nu se dă restul de 5 bani. Într-un alt loc sesizează lipsa unui preț la un articol. Îmi place dexteritatea, precizia cu care le fac pe toate, lucru pe care-l și mărturisesc, în timp ce mergem spre alt magazin.

— Experiența! Profesorul cel mai bun. Dacă ați fi ce timizi am fost la primele controale! Dar pînă la urmă am învățat cîte unele. Am făcut numai în ultimile șase luni. — 168 controale — cu ăsta 169. E ceva!...

— Într-una din zile, ne povestește tovarășul Tauz, intrăm la bufetul Crișul. De la intrare ne dăm seama că ceva nu-i în regulă pe aci mai ales cînd observăm o mișcare suspectă în dosul tejghelei. Ne împărțim sarcinile. Unul controlează buletinele, altul ospătarii, altul băuturile. Sticlele cu vin erau ambalate ca și cum atunci ar fi venit de la depozit. Numai că... n-a fost greu să constatăm că sticlele fuseseră desupete și apoi ambalajul lipit la loc. Am chemat Miția economică, s-a făcut analiza vinului, și s-a găsit apă în el. Am mai găsit și lipsă la gramajul porțiilor de la bufet și prețuri necalculate. Rezultatul: gestionarul T. Vasile a fost dat în judecată iar bufetierele amendate.

— Cazul acesta seamănă cu cel de la Alimentara 127, unde am descoperit spirtul diluat — intervine Constantin Niculaie... Și după o scurtă pauză: dar poate că vă interesează și alte controale făcute de echipa noastră...

Răspund afirmativ. Și... continuă să notez: La Comitalimentul Central, unde clienților care cereau vin alb de 9,50 lei litrul, li se răspundea că nu există, echipa a descoperit sute de sticle în magazie. La librăria din centru se vindeau mingile de ping pong cu supraprețul, la un chioșc al Alimentarei arpacașul se vindea cu 2 lei în loc de 1,40 lei kilogramul, la o mercerie de pe Bulevardul Republicii ciorapii cu 4 lei perechea în loc de 3,50, batistul de ață cu 1,50 lei în loc de 1,00 s.a.m.d.

Responsabilul echipei a încercat, modest, să micșoreze importanța muncii lor, arătîndu-mi că sarcinile echipei sînt limitate doar la observarea și notarea lipsurilor (măsurile fiind luate de organele de stat). Plimbarea mea cu ei, și apoi fără ei, prin magazine m-a convins că, dimpotrivă, membrii echipelor controlului muncitoresc obștesc, asupra comerțului din Ploești — oferind cu dărnicie timpul și energia lor — aduc servicii mari obștei.

Înfierți și activi, ei merită recunoștința consumatorilor.

M. RADIAN

Pe meleagurile patriei

La o școală bătrînă de aproape trei veacuri

O școală din București: școala medie nr. 1 „Nicolae Bălcescu". La prima vedere, nimic aparte: profesori, elevi în uniforme, unii din ei cu cravate roșii în jurul gîtului, farmec, voioșie și multă, multă tinerețe. Cui l-ar veni să creadă privind în dimineața aceasta de primăvară tumultul tineresc din jur, că școala la care ne aflăm are înscrisă pe răboșul existenței ei aproape 300 de ani?

În chiliile mohorîte ale vechii mînăstiri Sfîntul Sava din București, — pe locul unde se află azi Universitatea — au apărut în anul 1678, pe vremea domniei lui Șerban Cantacuzino, dascăli și elevi. Această școală improvizată la ființă la insistențele și prin strădaniile stolnicului Constantin Cantacuzino, fratele domnului, care visa de multă vreme să întemeieze în Țara Românească o academie asemănătoare acelora la care studiase el, în apus.

Școala domnească de la Sfîntul Sava, sau Academia grecească din București, cum i se mai spunea, începe curînd să capete faimă chiar și peste hotare: vin să învețe aici filozofia, retorica, logica și poetica nu numai romîni ci și tineri din Bulgaria, Rusia și Serbia.

Școala se mută de-a lungul anilor pe rînd de la mînăstirea Sfîntul Sava la Biserica Bălașa, în metohul Mitropoliei Măgureanu, apoi se-ntoarce din nou la mînăstirea Sfîntul Sava unde în 1864 la ființă universitatea. Între timp, școala se mutase în localul care adăpostește astăzi școala medie nr. 1.

Școala medie nr. 1 „Nicolae Bălcescu" sărbătorește anul acesta nu numai 280 de ani de la înființarea Academiei grecești ci și 140 de ani cîți au trecut de cînd Gh. Lazăr a pus pentru prima oară bazele unei școli superioare cu limbă de predare românească.

De-a lungul anilor, printre diferite generații, numele multor elevi de la Sfîntul Sava au rămas nu numai în matricolele prăfuite și vechi, ci și în istoria culturii românești: Cezar Boliac, Costache Aristia, Grigore Alexandrescu, Theodor Aman, Al. Odobescu, Barbu Delăvrancea, Ștefan Luchian, N. D. Cocea, dr. Daniel Danielopolu, G. Topîrceanu, Al. Sahia, Camil Petrescu...

★

...Și-n sînge mi-au rămas de la străbuni
Iubiri, cîntări, mulțime de cununi
Iubește, ca și bunicii, poporul,
Glia, neamul
Și mugurii în floare
ce-i poartă-n viață ramul..."

Nu sînt versurile unui poet cunoscut. Le-a scris elevul Alexandru Dumitrache, din clasa a X-a C, și le-a publicat în revista „Primii pași", pe care cenaclul literar al școlii medii „N. Bălcescu" a scos-o anul trecut cel dintîi număr al revistei „Primii pași", deși n-are decît vîrsta de un an, stă sub cristalul unei vitrine din muzeu, alături de cîteva exemplare ale revistei Colegiului Național Sfîntul Sava. Această alăturare nu e întîmplătoare. Pe prima filă a noii reviste găsești explicația: „Reluăm după o lungă întrerupere o tradiție scumpă, păstrată cu cinste de înaintași. Poate că la început scrisul nostru nu va fi la înălțimea acestei tradiții. Dar el va crește odată cu talentele ce vor răsări din rîndurile elevilor"...

Versurile lui Alexandru Domitrache nu sînt singurele promisiuni de talent ale școlii. Cenaclul literar, care poartă numele scriitorului Alexandru Sahia, fost elev al acestei școli, descoperă și crește neîncetat talente noi: Radu Pascal, Florin Iliescu, Virgil Datcu, Victoria Surdeanu și atîți alții care cultivă vechea tradiție a revistei, prin scrisul lor, prin rubrica fixă „din trecutul școlii", unde în cel de-al doilea număr, de pildă, publică nuvela prea puțin cunoscută a lui Sahia „Scheletul".

Printre elevii școlii există nu numai poeți, ci și pictori. La cercul plastic „Th. Aman" elevii Adrian Măftei și Gh. Nicolescu, de pildă, se străduiesc să devină maeștri ai penelului. Cu lucrările membrilor acestui cerc plastic au fost deschise, pînă acum, două expoziții. Artistul emerit Jules Perahim scrie în jurnalul școlii, referindu-se la calitatea lucrărilor: „îi consider pe acești tineri picteri, colegi de-ai mei".

Dar elevii școlii nu sînt preocupați numai de descoperirea tainelor artei. Iubitorii matematicieni și fiziciani Teodor Scheiu, Paul Cristea, Werner Schiatz, Emanoil Alexandru și Dimu Schileru sînt nu numai credincioși membri ai cabinetului de matematică „Spiru Haret" din școală, dar au devenit în ultimii ani și corespondenți de nădejde ai revistei „Matematică și fizică". În atelierele care au luat ființă nu de multă vreme, în jurul serei îngrijită și cultivată de ei, cresc tehnicieni și botaniști.

Mă aflam într-o zi pe unul din cheidoarele largi ale școlii medii nr. 1 „Nicolae Bălcescu". Trecuse pauza cu larma veselă a glasurilor și liniștea a cuprins toate sălile de curs. Doar din cînd în cînd răzbătea glasul clar al vreunui profesor care explica o lecție. Fără voie am închis pentru o clipă ochii și în liniștea din jur am ascultat, cu emoție, bătăile inimii acestei școli atît de bătrîne și-atît de tinere, unde învață peste 2.000 de elevi, care duc mai departe tradiția glorioasă a primei școli superioare din țara românească.

VIORICA CIORBAGIU

Pe marginea unei expoziţii unice

...„Lumea doar atît ne-a oferit"...

La începutul acestei luni s-a deschis la Leipzig, în clădirea muzeului Dimitrov, o expoziţie unică în felul ei. O expoziţie tulburătoare de originală, sfîşietoare de tragică prin istoricul şi conţinutul ei. Poartă un titlu modest: „Expoziţia de desene de copii din fostul lagăr de concentrare Terezienstadt".

Sînt desenele a cîteva sute de copii. Nici unul din ei nu mai e în viaţă. Nici unul n-a trăit mai mult de 12 ani. Toţi au murit în acelaşi fel: prin gazare. Toţi în acelaşi loc: la Auschwitz. În acelaşi an: 1944.

Cu cîteva luni în urmă, pe teritoriul fostului lagăr Terezienstadt s-au găsit ascunse în pămînt cîteva cutii pe dezen, însemnări şi tresuri de poezii ale copiilor martiri din acest lagăr. Tot ce s-a găsit cu acest prilej constituie obiectul expoziţiei amintite.

Kosek şi soţa sa. Amîndoi au avut aceeaşi soartă ca şi Iana Polak, ca toţi cei ce au păşit pe poarta lagărului Terezienstadt.

„Insetare, mîini încătuşate
şi durere fără de sfîrşit...
Deznădejde, vicoi sfîşietoare.
Lumea doar atît ne-a oferit".

P. Sonnenschein nu putea să deseneze în culori mai vii Terezienstadtul deoarece sîrmele ghimpate ale lagărului l-au despărţit de lume. Deoarece toţi copiii aduşi în lagăr au uitat tocmai cu încetul frumuseţile oraşelor din care au fost deportaţi, au uitat cum străluceşte în apusul soarelui Praga de aur şi n-au mai rămas decît cu imaginea SS-iştilor care l-au arestat şi a convoaielor triste ce se îndreptau pe străzile oraşelor spre ghetou. Iar

Unul din desenele executate de copiii internaţi în lagărul nazist: „Terezienstadt", de Pavel Sonnenschein.

Expoziţia nu este mare. Totul a încăput într-o singură sală. La intrare, pe un perete, cu litere mari, în cîteva cuvinte este redată întreaga istorie a lagărului. „Terezienstadt a fost un lagăr de trecere pentru 15.000 de copii sub 15 ani. Numai aproximativ 100 s-au reîntors". Da, aceasta este crudă realitate. Nici măcar unul din o sută n-au supravieţuit. Din fiecare 300 de copii care au păşit pe poarta acestui lagăr numai cel mult cîte doi au rămas în viaţă.

Zguduit de această constatare mă opresc în faţa primului panou. Toate exponatele sînt la fel de mari. Toate cuprind aceleaşi date. Titlul desenului, numele autorului şi 3 date din viaţa sa. Data naşterii, data deportării şi cea a gazării lui. Privesc desenele cu lacrimi în ochi şi citesc:

„Vată cu flori" fără Polak: născută 29.8.1932, deportată: 20.1.1943, gazată: 1944 la Auschwitz.

„Fotbal": Jiri Beutler, născut: 9.3.1932, deportat: 18.9.1942, gazat: 18.5.1944 la Auschwitz.

Lectura continuă la fel de dureroasă pînă la ultimul desen... născut... deportat... gazat la Auschwitz.

Desenele sînt stîngace, aşa cum desenează copiii de 8—10—12 ani. Florile din „Vaza cu flori" sînt triste, aproape negre. Terenul de fotbal e pustiu, lipsit de orice verdeaţă. „Terezienstadt" este sumbru. Bariei şi paturi de scîndură. Nici un pom, nici o floare, nici un om pe stradă.

Totul e pustiu şi încremenit în aceste desene aşa cum pustie şi lipsită de orice bucurie a fost copilăria tuturor celor din Terezienstadt. Cum putea oare Iana Polak să-şi coloreze desenul cînd ea poate a şi uitat ce culori au florile. Doar ei la 10 ani i-a fost interzis să mai alerge prin grădină şi să culeagă flori. La 10 ani ea învăţase să mai ştie ce este joaca şi veselia.

Gîndurile ei ca şi ale celorlalţi copii din Terezienstadt sînt impresionant redate în versurile scrise de Miroslav Kosek şi care continuă să răsune zgomotul cotropitorilor hitlerişti. Mărturie stau următoarele versuri găsite pe o filă de caiet, expusă printre desene:

„Insetare prin vîs Terezienstadt.
Văd străzile-i cernite, oameni trişti...
Spre mine-n mîzeul hopilor răbat,
în zgomot surd, paşi grei de S.S-işti.
Aşa le-nţărăresc, aşa mi-apar,
aceşti, în ghetou-ntunecat
unde, răpuse, visele dispar
în jalea kilometrului pătrat..

Cu greu poţi aprecia care sînt mai zguduitoare: desenele sau versurile? Şi unele şi altele, exprimă aceeaşi durere, la fel de adîncă, la fel de sfîşietoare.

Cît de cuprins de jale trebuie să fi fost tînărul Miroslav Kosek cînd a scris:

„Cel nou venit, priveşte în tăcere
Şi toate-i par ciudate, neînţesute.
De ce dormim pe scînduri? Ce plăcere-i
Cu coajă de cartofi să te hrăneşti?..

Cel mai dureros lucru însă a fost fără îndoială faptul că aceşti copii cunoşteau sfîrşitul tragic care-i aştepta. Şi Eva Pickova în vîrstă de 12 ani a ştiut sau cel puţin a presimţit că o aşteaptă aceeaşi soartă crudă ca şi pe prietenele sale. Faptul că ştiu supravieţuit cea mai bună prietenă cu cîteva zile nu i-a putut aduce nici o bucurie. Ea a notat în caietul său:

„Îmi curge încă sîngele prin vine
Prietena mea lînă s-a sfîrşit...
Eu nu ştiu dacă n-ar fi fost mai bine
în ziua aceea chiar s-o fi însoţit..."

Se înserează. A sosit ora închiderii expoziţiei. Vizitatorii ştergîndu-şi lacrimile părăsesc în tăcere sala. Lîngă un panou o bătrînică stă nemişcată. Directorul muzeului se apropie de ea. Bătrînica tresare. Îşi duce mîinile la ochi şi suspinînd, spune încet de tot:

— Şi eu am avut doi copii la Terezienstadt...

O. LUSTIG

În entuziaste mitinguri

Oamenii muncii salută cu căldură noua iniţiativă de pace a U.R.S.S.

În entuziaste mitinguri şi adunări, oamenii muncii de la oraşe şi sate salută cu căldură iniţiativa păcii a Sovietului Supreme al Uniunii Sovietice cu privire la încetarea unilaterală a experienţelor cu armele nucleare.

Avocaţii Colegiului regiunii Bucureşti şi al Capitalei, întruniţi într-un miting au salutat noua iniţiativă de pace a Uniunii Sovietice, iniţiativă care caracterizează consecvenţa politicii sale ferme de apărare a păcii. Participanţii la miting au adoptat o moţiune prin care cheamă avocaţii din lumea întreagă să susţină cu fermitate voinţa de pace a popoarelor, să sprijine lupta oamenilor cinstiţi de pretutindeni pentru încetarea experienţelor cu armele atomice şi cu hidrogen.

★

4500 de metalurgişti reşineni s-au întrunit într-un mare miting pentru a saluta hotărîrea Uniunii Sovietice de a înceta unilateral experienţele cu toate tipurile de arme atomice şi cu hidrogen.

La miting a luat cuvîntul tov. Pavel Florut, preşedintele comitetului de întreprindere al combinatului care a vorbit despre importanţa istorică a hotărîrii luate de Sovietul Supreme al Uniunii Sovietice.

Metalurgiştii reşineni au adoptat o moţiune prin care îşi exprimă recunoştinţa faţă de Uniunea Sovietică pentru această nouă şi însemnată contribuţie adusă cauzei păcii.

★

Mitinguri ale oamenilor muncii au mai avut loc şi la „Oţelul roşu", la fabrica „Partizanul" şi la Complexul C.F.R. din Timişoara, la Sînnicolaul Mare, la Nădlac şi alte localităţi din regiunea Timişoara.

(Agerpres)

Sărbătorirea lui Paul Robeson

Joi după amiază, în sala Dalles, a avut loc sărbătorirea celebrului cîntăreţ american de culoare, Paul Robeson, cu prilejul împlinirii a 60 de ani de viaţă, sărbătorire organizată de Comitetul Paul Robeson din R.P. Romînă, împreună cu Oficiul de Spectacole şi Turnee Artistice O.S.T.A.

Artistul poporului Petre Ştefănescu-Goangă, preşedintele Comitetului Paul Robeson din R.P. Romînă, a rostit cu acest prilej un cuvînt omagial.

În încheierea festivităţii a rulat recitalul filmat al lui Paul Robeson, intitulat „Punte peste ocean".

În cadrul manifestărilor prilejuite de sărbătorirea universală marelui cîntăreţ, acelaşi film a fost prezentat joi seara de studioul de televiziune din Bucureşti.

(Agerpres)

Sînt toate condiţiile pentru sporirea producţiei de cartofi

(Urmare din pag. 1-a)

buie să acorde toată atenţia lucrărilor de pregătire a solului şi apoi plantării.

De o deosebită importanţă este alegerea terenului. Cartoful, deşi se poate cultiva aproape pe toate solurile, cele mai bune producţii le dă pe solurile uşoare, permeabile, care se încălzesc repede primăvara (nisipo-argiloase).

Pregătirea terenului înainte de plantare se face diferit. Acolo unde s-a arat în toamnă, terenul se grăpează imediat, iar înainte de plantare se lucrează cu cultivatorul urmat de grapă. Unde se face arătura de primăvară, după arătură se grăpează şi apoi se plantează.

Nu se pot obţine recolte mari de cartofi fără îngrăşăminte, şi în special fără cele organice. Mai ales pe terenurile grele, decît să se cultive cartofi fără bălegar, mai bine să se renunţe la cultura acestei plante. Dacă îngrăşămintele nu s-au dat în toamnă, să se dea acuma, primăvara, sub brazdă sau şi mai bine, în cuib, odată cu plantarea.

Epoca, distanţa şi adîncimea de plantare sînt diferite în funcţie de condiţiile pedoclimatice locale. În ceea ce priveşte epoca de plantare, este mai bine să se planteze mai timpuriu decît tîrziu, adică atunci cînd temperatura solului la adîncimea de plantare a ajuns la 8 grade.

În ţara noastră — aşa cum a reieşit şi din lucrările constituirii de la Constanţa — sînt toate condiţiile pentru a se obţine recolte mari de cartofi. Dacă vom lucra cu grijă, cu un efort mai susţinut, în anul 1958 se poate demonstra acest lucru. Totodată, se pot pune bazele trainice pentru mărirea din ce în ce mai mult a producţiei de cartofi, prin organizarea gospodăriilor producătoare de cartofi de sămînţă, fără de care eforturile depuse de către cultivatori nu pot fi în suficientă măsură răsplătite.

ŞTIRI SPORTIVE

● Pregătirile pentru cea de a 11-a ediţie a marii competiţii ciclistă „Cursa Păcii" Varşovia-Berlin-Praga au intrat în faza finală. Comisia tehnică a stabilit traseul cursei care va măsura în acest an 2.216 km împărţiţi în 12 etape cu două zile de repaus la Wrocław, Karlovy Vary. Startul se va da la 2 mai la Varşovia, iar sosirea va avea loc la 15 mai la Praga. Cea mai lungă etapă va fi a 6-a: Gorlitz-Berlin (228 km), iar cea mai scurtă prima: Incon. Jurul Varşoviei (110 km).

La cursă vor participa 120 de alergători din 20 de ţări.

● Sezonul de primăvară la atletism va fi deschis în mod oficial la 3 mai prin desfăşurarea la Bucureşti a primei etape a campionatului republican pe echipe. După această etapă un lot de atleţi romîni în frunte cu Iolanda Balaş, Maria Diţă, Ilie Savel, Ion Wiesenmayer şi C. Grecescu vor participa la invitaţii la un mare concurs internaţional ce va avea loc între 23 şi 25 mai la Sofia.

● La ediţia din acest an a Campionatelor internaţionale de gimnastică ale R.P.R. care se vor desfăşura luna aceasta şi-au trimis aderarea de participare federaţiile de specialitate din *R. P. Bulgaria, R. P. Polonă, R. P. Ungară, R. Cehoslovacă* şi *Italia* (fete).

● Între 1-31 mai se va desfăşura „*Cupa Balcanică*" la atletism prin corespondenţă pentru juniori şi junioare. La această competiţie participă atleţi din toate ţările balcanice.

● Federaţia de fotbal a Greciei a primit de curînd o scrisoare din partea federaţiei bulgare prin care se propune organizarea unei „Cupe Balcanice" la care să participe echipe naţionale sau de club din Iugoslavia, Romînia, Bulgaria, Turcia şi Grecia.

● Între 17 şi 21 aprilie se vor desfăşura la Ploieşti, Tg. Mureş, Cluj şi Oraşul Stalin reuniunile faze de zonă a campionatelor republicane de box. La aceste întîlniri participă 157 de pugilişti, calificaţi din preliminarii. În cadrul acestor reuniuni vor fi cunoscuţi cei 40 de boxeri care vor participa între 5 şi 11 mai la Bucureşti pe stadionul Republicii la finalele campionatelor.

În arena circului

De vorbă cu V. Savic Sacs, conducătoarea ansamblului artiştilor de circ din Uniunea Sovietică

Instalat comod într-o lojă din faţa arenei urmăream acrobaţiile pe cît de spectaculoase, pe atît de îndrăzneţe ale Lidiei Victorovna, cînd s-a apropiat rîmbăinare tovarăşa V. Savic Sacs, conducătoarea grupului de artişti sovietici care sînt timp de peste trei săptămîni oaspeţi ai oraşului Iaşi.

— Din cîţi artişti se compune ansamblul ce îl conduceţi? — am întrebat-o.

Ansamblul nostru — mi-a declarat tovarăşa Savic Sacs — este format din 24 dintre cei mai buni artişti de circ din Moscova, Leningrad şi Odesa. El face pentru prima oară un turneu în ţara dumneavoastră. Unii dintre artişti, ca de pildă Lidia Victorovna şi Evghenia Străşnaia, fată de cauciuc cum îi spunem noi, au culeş frumoase succese în turneele pe care le-au făcut în India, Indonezia, Birmania, R. P. Polonă şi R. P. Ungară... De altfel, membrii ansamblului, deşi tineri în marea lor majoritate, au o îndelungată activitate pe arena circului. Astfel, tînărul dresor de lei Vladimir Borisov este fiul unui vestit dresor de lei şi urşi, pe lîngă care a lucrat din copilărie pînă în 1951, cînd a apărut pe arena circului din Moscova împreună cu Tarzan, leul său preferat. Acrobata zburătoare Lena Arnoutova în vîrstă de 16 ani, este de asemenea fiica unui artist de circ ca şi Evghenia Străşnaia, care execută impresionantul număr de contorsionism...

— Ce cuprinde mai deosebit programul pe care îl prezentaţi publicului nostru?

— Cînd s-a stabilit să facem un turneu în Romînia, colegii care au fost anul trecut în ţara dvs. ne-au prevenit că trebuie să ţinem socoteală neapărat de gustul extrem de rafinat al publicului romîn pentru spectacolele de circ. De aceea am acordat o deosebită grijă alegerii numerelor de atracţie din program. În ceea ce priveşte numerele senzaţionale se poate vorbi de pildă despre pilimbarea leului Tarzan pe frînghiile suspendate în aer, despre jocul de fotbal între două echipe de clini, opera dresorei Victoria Olihovicova. Puncte de atracţie foarte interesante pot fi considerate apoi numărul de prestidigitaţie executat de Raznikov; acrobaţie de forţă şi în special excentricii muzicali Galina Zaince şi Leonid Burdov de la Circul de Stat din Moscova care au fost invitaţi să vină în ţară de către artiştii dumneavoastră în timpul vizitelor în Uniunea Sovietică şi care i-au admirat îndelung. De altfel, trebuie să adaug că programul spectacolului durează aproximativ 3 ore. La Iaşi — a declarat tovarăşa Savic Sacs — vom juca pînă în jurul zilei de 22 aprilie, după care timp de aproximativ o lună vom fi oaspeţii Capitalei patriei dumneavoastră. Folosesc acest prilej pentru a transmite prin ziarul „Romînia liberă" un călduros salut adresat poporului romîn.

M. BERAM

corespondentul „Romîniei libere" în regiunea Iaşi

Cuvîntările rostite la sosirea delegaţiei guvernamentale romîne la Phenian

KIM IR SEN: Poporul coreean priveşte cu mare bucurie succesele poporului romîn

În numele poporului coreean şi al guvernului R.P.D. Coreene — a spus tovarăşul Kim Ir Sen — salut călduros pe scumpii noştri oaspeţi — şeful delegaţiei guvernamentale a R. P. Romîne, tovarăşul Chivu Stoica, şi pe toţi membrii delegaţiei, care au sosit în vizită de prietenie în ţara noastră. Poporul nostru vă întîmpină ca pe fraţii săi, pe dv. soliei poporului romîn care luptă pentru pace şi socialism.

Poporul romîn, sub conducerea Partidului Muncitoresc Romîn şi a guvernului R. P. Romîne construieşte cu succes socialismul şi aduce o contribuţie importantă la cauza întăririi unităţii şi coeziunii lagărului socialist şi consolidării păcii în întreaga lume. Poporul nostru priveşte cu o mare bucurie succesele obţinute de poporul romîn în lupta pentru pace şi socialism. Cele două ţări ale noastre, ca membre ale lagărului socialist în frunte cu Uniunea Sovietică, sînt unite prin legături de prietenie internaţionalistă şi colaborare reciprocă.

Tovarăşul Kim Ir Sen a arătat că poporul coreean lubeşte şi stimează talentatul şi harnicul popor romîn frate şi va continua să întărească tot mai mult prietenia şi coeziunea cu el.

Sînt convins de faptul că actuala dv. vizită în ţara noastră va constitui un mare aport la cauza întăririi prieteniei frăţeşti şi a colaborării dintre popoarele coreean şi romîn, la cauza unităţii şi coeziunii lagărului socialismului şi la cauza păcii în întreaga lume.

CHIVU STOICA: Popoarele romîn şi coreean sînt legate prin puternice sentimente de prietenie

Vă mulţumesc din adîncul inimii pentru caldele urări de bun venit, pentru frăţeasca primire pe care ne-o faceţi pe pămîntul patriei dv., a spus tovarăşul Chivu Stoica. Popoarele romîn şi coreean sînt legate prin puternice sentimente de prietenie şi stimă reciprocă bazate pe comunitatea ţelurilor, construirea socialismului şi apărarea păcii, pe apartenenţa lor la marele lagăr socialist.

Sînt vii în amintirea poporului romîn eroismul şi spiritul de sacrificiu cu care poporul dv. a luptat victorios, împreună cu voluntarii chinezi, pentru a apăra libertatea şi independenţa patriei sale, R.P.D. Coreeană. Aducem poporului coreean un fierbinte salut frăţesc din partea poporului romîn precum şi urările sale de noi succese în înfăptuirea sarcinilor primului plan cincinal şi a năzuinţei întregului popor coreean spre reunificarea paşnică a patriei sale.

Sîntem convinşi că vizita noastră în ţara dv. convorbirile pe care le vom avea cu conducătorii poporului coreean vor contribui la stringerea legăturilor de prietenie şi colaborare frăţească dintre ţările noastre, în interesul popoarelor noastre, al întăririi continue a unităţii ţărilor socialiste, al păcii şi progresului.

„Ne-am simţit la dv. ca între adevăraţi prieteni şi fraţi"

Mesajul adresat prin radio de tovarăşul Chivu Stoica poporului chinez

PEKIN 10 (Agerpres) — În ziua plecării din R. P. Chineză tovarăşul Chivu Stoica, preşedintele Consiliului de Miniştri, conducătorul delegaţiei guvernamentale a R. P. Romîne care a vizitat R. P. Chineză — marea ţară prietenă, a adresat prin radio un mesaj poporului chinez. În mesaj se spune între altele:

Folosesc plăcutul prilej ce mi s-a oferit de a mă putea adresa prin radio poporului chinez, spre a-i aduce şi pe această cale salutul fierbinte al delegaţiei guvernamentale romîne, mesajul de prietenie şi frăţie din partea poporului romîn.

Contactul pe care membrii delegaţiei noastre guvernamentale l-au avut cu masele muncitoreşti din China ne-a confirmat cele ştiute despre entuziasmul şi elanul lor patriotic, înalta lor conştiinţă politică, spiritul lor de organizare şi disciplină, hotărîrea constructorilor Chinei noi — muncitori, ţărani, intelectuali, tineri şi vîrstnici, bărbaţi şi femei — de a transforma în viaţă hotărîrile partidului şi guvernului. Vom păstra mereu vie amintirea unităţii poporului chinez, a încrederii şi dragostei cu care el urmează marele său partid comunist, în frunte cu tovarăşul Mao Tze dun.

Ne va rămîne vreme îndelungată în amintire primirea plină de atenţiune şi căldură pe care oamenii muncii şi conducătorii de stat şi de partid ne-au arătat-o pretutindeni în cursul vizitei noastre şi pentru care vă rugăm să primiţi mulţumirile noastre. Ne-am simţit la dv. ca între adevăraţi prieteni şi fraţi. Şi este întrutotul firesc să fie astfel, deoarece cele două popoare ale noastre aparţin aceleiaşi mari familii a ţărilor socialiste în frunte cu Uniunea Sovietică, deoarece ele păşesc înainte, strînse unite prin ideologia comună a marxism-leninismului, prin identitatea intereselor şi ţelurilor lor — construirea socialismului şi apărarea păcii.

INFORMAŢII

Joi la amiază, a părăsit Capitala Lin Hai-Jun, adjunct al ministrului Comerţului Exterior al R. P. Chineze, preşedintele delegaţiei economice care a dus tratative şi a semnat acordul comercial şi de plăţi pe anul 1958 între R. P. Romînă şi R. P. Chineză.

★

Cu prilejul aniversării a 88 de ani de la naşterea lui Vladimir Ilici Lenin, în sala bibliotecii cabinetului regional de partid Oradea a fost deschisă expoziţia „V. I. Lenin".

Expoziţii despre viaţa şi activitatea marelui Lenin vor mai fi organizate şi la Atelierele de zonă C.F.R. Oradea, întreprinderile „Solidaritatea", „Inirăţirea" şi altele.

★

Pentru ziua de 1 iunie se pregătesc o serie de discuţii pentru copii, în limbile romînă şi maghiară. Vor fi imprimate, printre altele, pentru prima oară basmele „Cenuşăreasa", „Pescarul şi peştişorul", „Haina nouă a împăratului" etc.

Unele dintre discurile imprimate la „Electrecord" vor fi însoţite de diafilme.

★

Recent, întreprinderea de cărbuni şi perforări din Ploieşti a primit din Uniunea Sovietică o importantă cantitate de izotopi radioactivi care vor fi folosiţi în tehnica forajului şi extracţiei ţiţeiului. Din acest transport, izotopii Iod-131 şi Zinc-65 vor fi utilizaţi ca trasori radioactivi la operaţiile de control ale unor procese tehnologice din industria petroliferă.

★

Ieri curînd vor începe la Teatrul Armatei repetiţiile cu piesa *„Viraţi periculos"* de Priestley în regia lui Lucian Pintilie.

★

Conform unei hotărîri a sfatului popular al Capitalei, elevii şcolilor elementare, medii şi profesionale sînt obligaţi să treacă în faţa unui examen medical la întoarcerea din vacanţa de primăvară, fără de care nu vor fi primiţi la cursuri. Examenul medical va avea loc în ziua de 12 aprilie dimineaţa, pentru toate seriile de elevi.

★

Recent a apărut volumul I al cărţii profesorului dr. C. C. Dimitriu şi colaboratorii, *„Diagnostic clinic"* — primă lucrare de acest gen din ţara noastră.

Cu începere de la 1 mai agenţiile de voiaj C.F.R. vor pune în vînzare bilete pentru cură la toate casele sanatoriale din staţiunile balneo-climaterice ale Ministerului Sănătăţii şi Prevederilor Sociale. După ce vor achita la un oficiu P.T.T. costul biletelor, amatorii îşi vor putea ridica pe baza recipisei de plată, biletele de la agenţiile C.F.R.

★

În comunele rurale subordonate oraşului Bucureşti au început sesiunile extraordinare ale sfaturilor populare, în cadrul cărora sînt dezbătute propunerile de lucrări de interes obştesc ce vor fi înfăptuite prin contribuţia voluntară a cetăţenilor.

★

Soprana cehă Maria Tauberova, solistă a Teatrului Naţional din Praga, care va fi oaspetele ţării noastre în luna aceasta, va interpreta la Teatrul de Operă şi Balet al R.P.R., în ziua de 17 aprilie, rolul Gildei din opera „Rigoletto" şi în 19 aprilie rolul Violetei din opera „Traviata" de Verdi.

★

Institutul de proiectare a construcţiilor tip a îmbogăţit sortimentul de locuinţe unifamiliare cu noi tipuri de locuinţe. Noile proiecte tip de locuinţe realizate se caracterizează printr-un confort mai mare iar apartamentele au suprafeţe construite mai mici decît proiectele tip elaborate anterior, fiind de acces şi mai ieftine.

★

Astăzi, la orele 17,30, în sala Casei Prieteniei Romîno-Sovietice A.R.L.U.S., din strada Batiştei nr. 14, are loc un simpozion cu tema: „Succesele folosirii paşnice a energiei nucleare în U.R.S.S.". În cadrul acestui simpozion îşi au cuvîntul: conf. univ. Florin Ciorăscu, director adjunct al Institutului de fizică atomică al Academiei R.P.R., şi contraamiral ing. Grigore Marteş.

★

Direcţia asistenţei sociale şi reeducării profesionale a invalizilor din Ministerul Sănătăţii şi Prevederilor Sociale a întocmit în primul trimestru al anului 1958 teze speciale pentru cursurile ce vor avea loc în cursul acestui an cu asistentele sociale, la nivelul sfaturilor populare regionale.

★

Joi dimineaţa a părăsit Capitala delegaţia tinerilor din Brazilia, Cuba, Ecuador şi Mexic, care la invitaţia C.C. al U.T.M. ne-a vizitat ţara.

La iniţiativa C.C. al U.T.M., a Ministerului Agriculturii şi Silviculturii şi a Ministerului Învăţămîntului şi Culturii, între 10 şi 11 aprilie, la Palatul Pionierilor din Capitală se va ţine o consfătuire a şefilor naturaliştilor din întreaga ţară. Cu această ocazie, se vor discuta rezultatele obţinute de către micii cercetători şi se vor fixa obiectivele muncii lor de viitor.

★

Un nou parc naţional va lua fiinţă în partea centrală a munţilor Apuseni (masivul Bihorului). Perimetrul viitorului parc naţional va cuprinde una din regiunile cele mai interesante şi originale din ţară, de o excepţională valoare ştiinţifică şi turistică, în care vor intra punctele: Padiş — Cetăţile Ponorului, Valea Galbenei, izvoarele Someşului Cald, Scărişoara, etc.

★

Între 16—18 aprilie se vor desfăşura la Bucureşti lucrările Simpozionului de Medicină Culturii Fizice şi Sportului. Prima zi este consacrată aniversării a 25 de ani de la înfiinţarea Societăţii medicale de educaţie fizică. Şedinţa se va desfăşura în sala C.C.S. situată în Martie nr. 25 orele 9,15.

În zilele de 17-18 aprilie se va dezbate în sala „Casei Universitarilor" din str. Dionisie Lupu 46 tema *„Probele funcţionale cardio-vasculare în practica medico-sportivă"*.

★

Consiliul Central al Sindicatelor organizează la Eforie o tabără pentru elevii şcolilor medii între 16—18 ani. În fiecare serie cîte 150 de elevi, fii ai salariaţilor, vor putea face aici o cură heliomarină. Tabăra va fi deschisă din luna iunie.

★

A apărut nr. 3 pe anul 1958 al revistei „Metalurgia şi construcţia de maşini". În acest număr sînt publicate interesante articole din domeniul tehnicii înaintate.

★

În cursul acestui trimestru vor apare noi serii de mărci poştale, printre care: „E. Racoviţă" care înfăţişează vasul „Belgica", o grotă şi portretul savantului; „Criteriul mondial de scrimă al tineretului", „25 de ani de activitate medico-sportivă", „Spartachiada de vară a tineretului" precum şi emisiunile „Congresul mondial al F.D.I.F." şi seria „Mari aniversări culturale" prezentînd portretele lui Glinka, Goldoni, Longfellow, Linne, Comte, Blake şi Comenius.

FOILETON

Speidel are ochi cenuşii

Speidel are ochi cenuşii. Şi la această calitate iniţială, revista americană „Reader's Digest" adaogă, sentimental, încă una: inteligenţi.

Meritul incontestabil al acestei descoperiri ce va face epocă, revine suspomenitei revizie americane şi colectivului său redacţional. Cu tactul şi delicateţea specifică unuia din cercuri diplomatice (nu spun care!), „Reader's Digest" ne face un inegalabil portret moral al celui mai hîdul ofiţer superior din Europa.

Şi ce frumos le-aduce din condei revista, servindune, la alegere, cele mai parfumate gogoşi despre corectitudinea şi curăţenia trecutului politic al lui Speidel.

Aflăm astfel spre liniştirea sufletelor noastre turburate, că susnumitul Speidel Hans este departe de a semăna cu ofiţerul german clasic. Într-adevăr, în timp ce alţi ofiţeri germani şi-au început cariera mai tîrziu, Speidel avea numai 18 ani cînd, cu aceiaşi ochi cenuşii şi inteligenţi, privea cu sînge rece măcelurile de pe Somma şi de la Verdun (primul război mondial).

În 1933 este numit ataşat militar la Paris. Cu o duioşie frăţească „Reader's Digest" ne informează că de cuminte a fost Hans în noua sa funcţie: nu era nici agresiv, avea o purtare „agreabilă", vorbea cu aceeaşi uşurinţă despre tăncuţile franceze ca şi despre filozofii francezi, manifesta o modestie liniştită!?!? Ce frumos din partea lui! Ca şi cînd s-ar putea spune mamelor, soţiilor şi copiilor multor de împuşcaţi ruşi, francezi, belgieni, italieni sau sîrbi: „Fiţi liniştiţi, nu-l judecaţi prea aspru pe Speidel. El nu a fost niciodată arogant şi agresiv. Vorbeşte curent franceza şi engleza. E cult. E un om de societate, ce naiba!!"

Că în 1940 Speidel se afla la Paris, o ştiam şi noi. Un singur fapt nu cunoşteam şi, copleşiţi, ne grăbim să vi-l împărtăşim prin bunăvoinţa revistei „Reader's Digest": „În 1940, locotenent-colonelul Speidel se afla din nou la Paris, dar de data asta în ţinută de campanie. El venea cu armata 9-a germană care crease o zădărnică prin Olanda şi Belgia. El a luat parte activă la tratativele pentru capitularea Parisului — un oraş pe care-l jubna mai mult decît orice alt loc din Europa şi unde avea mulţi prieteni". (Sublinierile noastre). Ce binecuvîntare reprezintă pentru oameni arta cuvîntului acris. O trăsătură abilă din condei şi Speidel devine subit un vizitator paşnic „în ţinută de campanie", şi nu doamne fereşte un ocupant ale cărui ciizme au bocănit sinistru pe străzile Oraşului Lumină. Prin aceeaşi metamorfoză, sfîşierea voinţei poporului francez, cu complicitatea trădătorilor colaboraţionişti, se poate defini mai delicat: tratative. Şi cu aceiaşi cinism desarmant se poate pune semnul egalităţii între noţiunea de iubire şi actele teroriste îndreptate împotriva bravului popor francez.

După o absenţă de aproape doi ani, Speidel revine în Franţa tot ca şef de stat major, însă cu un comandant supreme nou: feldmareşalul Rommel. Legat de acest fapt „Reader's Digest" ne dezvăluie încă o descoperire (a cîta oară?)! Parizul nu a fost nimicit la retragere, datorită poziţiei amenintare (!?) a militarului prusac cu ochi cenuşii. Aşa dar pentru unii redactori atinşi de amnezie lupta eroică a patrioţilor francezi, care atacau şi atrăceau pe străzile Parizului tancurile şi trupele naziste, nu reprezintă nimic? Amintescu-ţi însă toţi cei cu memoria scurtă că numai pentru împiedicarea minării podului strategic Joinville, patrioţii francezi au luptat 14 ore în şir. Şi aceasta e numai un singur exemplu. Cum ar putea fi vorba de o poziţie umanitară, cînd cei ce au trăit acele zile au cunoscut fuga ruşinoasă a diviziilor germane învinse?

În completarea acestor revelatoare note biografice aflăm, de asemenea, că după terminarea activităţilor o comisie de anchetă a clasat „cazul Speidel" punînd concluzia că trecutul acestuia este „corect din punct de vedere militar, politic şi uman".

Trebuie subliniat că anchetatorii s-au dovedit deosebit de inspiraţi în concluziile lor, din două motive: în primul rînd pentrucă nu istoria evoluţia Germaniei vestice către reînarmare şi revanşă şi implicit eventualitatea folosirii vechilor cadre speciale calificate într-o asemenea politică; apoi pentru că nu au precizat cui aparţine acest ciudat „punct de vedere militar, politic şi uman", prin prizma căruia orice fascist poate apare — peste noapte — purificat de toate păcatele militare, politice şi umane.

Cu asemenea certificate de bună purtare, era normal ca după război Speidel să nu adauge multă vreme în neagra cîţie, cel mai cumplit chin pe care-l poate îndura un „german adevărat". După o oarecare perioadă de universitar, el este recomandat cancelarului Adenauer. (ca şi cum acesta n-ar fi ştiut cu cine are de-a face), ca cel mai eficient şi indicat specialist pentru tratative militare cu francezii, pe domeniul reînarmării. Şi iată-l din nou la Paris, într-o misiune tot atît de puţin pacifică ca şi cele anterioare, în calitate de reprezentant al R.F.G. în N.A.T.O. Ni se pare cu atît mai firească recomandarea de care vorbeam mai sus, cu cît ea prezintă elemente asemănări cu o altă recomandare făcută cu ani în urmă: cînd Hitler a vizitat Parisul, în timpul războiului, Speidel a fost recomandat ca cel mai bun cunoscător al problemelor franceze şi, în consecinţă, a fost îndrăznind să-l acompanieze pe semidoctul zugrav în călătoria sa prin Franţa.

Astăzi, în castelul Fontainbleau se petrece o comedie care dacă n-ar fi sinistră ar stîrni, prin ridicolul ei, hohote de rîs: un general învins ruşinos, preia comanda trupelor care l-au înfrînt. De la birouri sau elegant, Speidel priveşte ironic din ochii săi „cenuşii şi inteligenţi", privind satisfăcut scena pe care se desfăşoară comedia şi cărei actori sînt: un şef de stat major belgian, un ofiţer britanic, un şef de serviciu de informaţii american şi alţi ofiţeri olandezi, englezi, germani.

O satisfacţie egală îi stîrneşte de asemenea publicarea unor biografii romanţate, de genul celei mai sus descrise, mai dăi cînd în finalul ţor se scrie cu atîta sollicitudine: „El vorbeşte cu toţi atîta uşurinţă engleza cu şi franceza şi caută să manifeste aceeaşi atitudine prietenoasă faţă de toţi membrii Comandamentului său, precum şi faţă de colegii săi din Consiliul N.A.T.O., oricare ar fi naţionalitatea lor". Citind asemenea rînduri, în care ni-ţi de adjective nu slujeşte decît minciunii, mult de vîrfe ajungi să recunoşti că e greu de găsit calificativele care pot caracteriza o atîtă de poziţie.

Şi în vreme ce slujbaşi zeloşi ai propagandei războiului rece cotrobăie în trecutul şi conştiinţa lui Speidel, căutînd să i le ajustez după nevoi, acesta îşi plimbă cu calm privirea ochilor săi cenuşii peste hîrtiile pe care mîine ar scrie, dacă s-ar putea, cuvintul mult iubit sufletului său: agresiunea. Aceiaşi ochi cenuşii va care a primit reci manifestaţiile antifasciste pricinuite de numirea sa în Franţa, Anglia, Norvegia. Aceiaşi ochi cenuşii care au scîntit de mînie la auzul ştirii că 190 de tineri recruţi francezi refuză să se înroleze sub ordinele sale. (Ochi care s-au îmbătrînit, probabil, cînd i s-a raportat că unii din aceştii „recalcitranţi" au fost închişi)

Aceiaşi ochi cu care a privit zeci ofiţeri englezi de la Şcoala Militară din Cumberley cărora (el, general nazist) le-a ţinut o conferinţă, nu lipsită de concordanţă cu textele N.A.T.O., intitulată: „Cum am luptat împotriva ruşilor pe frontul de Est".

Cei ce s-au apucat de această îndrăzneţă şi dăruită de cititorii terfelit al unui nazist notoriu, au omis un lucru: popoarele nu au de fel memorie scurtă. Ele nu lartă uşor un trecut care le-a nimicit necruţător căminele, mamele, fraţii, soţiile şi copiii.

CONSTANTIN VASILIU

Actualitatea INTERNAŢIONALĂ

Se întăreşte continuu prietenia sovieto-ungară

BUDAPESTA 10 (Agerpres). — TASS transmite: N. S. Hruşciov, prim secretar al Comitetului Central al Partidului Comunist al Uniunii Sovietice şi preşedintele Consiliului de Miniştri al U.R.S.S., şeful delegaţiei de partid şi guvernamentale sovietice, şi Janos Kadar, prim secretar al Comitetului Central al Partidului Muncitoresc Socialist Ungar, şeful delegaţiei de partid şi guvernamentale a Republicii Populare Ungare au semnat la 9 aprilie declaraţia comună a celor două delegaţii cu privire la rezultatele tratativelor care au avut loc între ele la Budapesta, între 2 şi 10 aprilie.

Uniunea Sovietică şi Republica Populară Ungară, se spune în declaraţia comună, subliniază că principala problemă a situaţiei internaţionale actuale continuă să fie realizarea unui acord cu privire la măsurile concrete şi urgente pentru micşorarea încordării internaţionale, pentru încetarea cursei înarmărilor şi înlăturarea primejdiei izbucnirii unui război, care în secolul nostru implică consecinţe grave pentru omenire. Cele două delegaţii şi-au exprimat convingerea profundă că un pas important în această direcţie ar fi convocarea în viitorul apropiat a unei conferinţe a şefilor de guverne.

Uniunea Sovietică şi Republica Populară Ungară — se spune în continuare în declaraţie — **se pronunţă pentru luarea de măsuri concrete în domeniul dezarmării şi condamnă cu hotărîre cursa înarmărilor şi pregătirile de război desfăşurate de statele membre ale N.A.T.O. În declaraţie se exprimă îngrijorarea serioasă în legătură cu hotărîrea Bundestagului Republicii Federale Germane, care a acordat guvernului federal împuterniciri de a înzestra armata Germaniei occidentale cu arme atomice şi cu hidrogen, precum şi îngrijorarea în legătură cu amplasarea pe teritoriul Germaniei occidentale de baze străine pentru arma atomică şi arma rachetă.**

Uniunea Sovietică şi Republica Populară Ungară declară în mod categoric că problema orînduirii de stat a ţărilor democrat-populare, ca şi a oricărui alt stat suveran, nu poate constitui un obiect de discuţie la conferinţe internaţionale, deoarece a fost de mult rezolvată de popoarele acestor ţări, care au păşit ferm şi definitiv pe calea construirii socialismului.

În continuare se arată că cele două părţi au constatat cu satisfacţie că aplicarea Declaraţiei comune a guvernelor Uniunii Sovietice şi Republicii Populare Ungare din 28 martie 1957 a contribuit la strîngerea continuă a legăturilor frăţeşti dintre popoarele sovietic şi ungar. Mergînd în întîmpinarea rugămintii guvernului ungar şi călăuzit de dorinţa de a contribui la avîntul continuu al economiei Ungariei, guvernul sovietic i-a acordat un ajutor economic suplimentar pentru construcţia şi reconstrucţia întreprinderilor industriale şi a transportului.

În încheierea Declaraţiei, Partidul Comunist al Uniunii Sovietice şi Partidul Muncitoresc Socialist Ungar subliniază fidelitatea lor de nezdruncinat faţă de principiile leniniste ale internaţionalismului proletar şi declară că cele două partide vor lupta şi de acum înainte cu hotărîre împotriva încercărilor duşmanului de a folosi naţionalismul în scopul aţîţării vrăjbei şi urii între popoare.

Puterea populară din ţările socialiste s-a consolidat pentru totdeauna

— Cuvîntarea rostită de N. S. Hruşciov la mitingul de la combinatul „Csepel" —

BUDAPESTA 10 (Agerpres). — TASS transmite: La mitingul de masă al muncitorilor combinatului metalurgic „Csepel" care a avut loc la 9 aprilie, după cuvîntarea lui Janos Kadar — primul secretar al C.C. al Partidului Muncitoresc Socialist Ungar, a luat cuvîntul Nikita Hruşciov — primul secretar al C.C. al P.C.U.S.

Vorbind despre evenimentele din Ungaria, din octombrie—noiembrie 1956 N. S. Hruşciov a arătat că fidelitatea clasei muncitoare ungare faţă de cauza socialismului a fost una din condiţiile hotărîtoare pentru zdrobirea rapidă a putchului contrarevoluţionar şi pentru lichidarea urmărilor lui.

Oamenii muncii din Uniunea Sovietică şi oamenii muncii din ţările socialiste nu au părăsit pe oamenii muncii unguri aflaţi la strîmtoare. Hruşciov a arătat că în faţa Uniunii Sovietice s-a pus atunci o grea problemă. Noi am văzut, a spus el, că forţele contrarevoluţiei, folosind greşelile şi denaturările comise de vechea conducere a Ungariei, au reuşit prin înşelătorie să atragă de partea lor o anumită parte a poporului. Dar noi am văzut şi cum la Budapesta au început să se concentreze forţele reacţiunii imperialiste din afară, cît de activ au început să acţioneze agenţii imperialişti, care vroiau, după exemplul Guatemalei, să răstoarne puterea legală din Ungaria. Dar, a arătat N. S. Hruşciov, deosebirea constă în aceea că Guatemala se învecinează cu Honduras-ul, iar vecinii Ungariei sînt ţări socialiste.

Noi ne dădeam seama, a continuat el, că ni se poate reproşa că noi cu forţele noastre armate ne amestecăm, chipurile, în treburile interne ale Ungariei. Dar conştienţi de datoria noastră internaţionalistă, noi am ajuns la concluzia că o ţară socialistă care are forţa şi posibilitatea să acorde ajutor unei alte ţări frăţeşti nu poate rămîne la o parte, să privească cum muncitorii, ţăranii muncitori, comuniştii sînt spînzuraţi şi împuşcaţi de horthyşti şi contrarevoluţionari.

Noi am ştiut, a spus N. S. Hruşciov, că imperialiştii vor face spume la gură că noi ne „amestecăm" în treburile interne ale Ungariei. Eram convinşi că va trece puţin timp şi clasa muncitoare, ţărănimea muncitoare şi intelectualitatea din Ungaria vor recunoaşte că noi, statul sovietic socialist, aveam atunci o singură cale justă — aceea de a acorda ajutor fraţilor noştri de clasă unguri. În ceea ce priveşte zarva stîrnită de duşmani despre amestecul în înăbuşirea contrarevoluţiei ungare, domnii imperialişti nu au reuşit şi nu vor reuşi să denatureze adevărul cu ţipetele isterice. **Puterea populară din Ungaria, ca şi din celelalte ţări socialiste, a fost, este şi va fi trainică. ACEASTĂ PUTERE S-A CONSOLIDAT PENTRU TOTDEAUNA.**

NIMENI, a subliniat N. S. Hruşciov, NU TREBUIE SĂ SE ÎNDOIASCĂ CĂ DACĂ IMPERIALIŞTII VOR ÎNTREPRINDE O NOUĂ PROVOCARE ÎMPOTRIVA ŢĂRILOR SOCIALISTE, UNIUNEA SOVIETICĂ VA VENI ÎN AJUTORUL PRIETENILOR SĂI CU TOATE FORŢELE SALE.

Referindu-se la dezvoltarea ţărilor lagărului socialist şi la înfăptuirea comunismului, N. S. Hruşciov a subliniat că toate ţările socialiste trebuie să intre laolaltă în lumea comunistă.

Delegaţia sovietică s-a înapoiat la Moscova

MOSCOVA 10 (Agerpres). — TASS transmite: La 10 aprilie s-a înapoiat la Moscova, venind din R. P. Ungară, delegaţia de partid şi guvernamentală a Uniunii Sovietice, condusă de N. S. Hruşciov.

Pe aeroportul Vnukovo, membrii delegaţiei au fost întîmpinaţi de numeroşi reprezentanţi ai oamenilor muncii din Moscova. Pe aerodrom se aflau Averki Aristov, Leonid Brejnev, Nikolai Bulganin, Ekaterina Furţeva, Nikolai Ignatov, Aleksei Kiricenko, Otto Kuusinen, Anastas Mikoian, Nuritdin Muhitdinov, Mihail Suslov, Kliment Voroşilov, Piotr Pospelov, Aleksei Kosighin, miniştri ai U.R.S.S., precum şi ambasadori acreditaţi la Moscova.

Mitingul de la Palatul Sporturilor

MOSCOVA 10 (Agerpres). TASS transmite: La 10 aprilie a avut loc la Palatul Sporturilor din Moscova un miting cu prilejul întoarcerii din Ungaria a delegaţiei de partid şi guvernamentale a Uniunii Sovietice.

La miting a rostit o amplă cuvîntare N. S. Hruşciov, prim-secretar al C.C. al P.C.U.S. preşedintele Consiliului de Miniştri al U.R.S.S.

Considerăm că rezultatele vizitei făcute de delegaţia de partid şi guvernamentală a Uniunii Sovietice în R. P. Ungară, a spus N. S. Hruşciov, sînt pur şi simplu minunate. Împărtăşindu-şi impresiile de pe urma întîlnirilor cu reprezentanţii oamenilor muncii unguri, N. S. Hruşciov a relevat primirea deosebit de cordială făcută membrilor delegaţiei de către muncitorii, ţăranii şi intelectualii unguri. Aceste întîlniri, a spus N. S. Hruşciov, ne-au insuflat o încredere şi mai mare în trăinicia prieteniei dintre popoarele ungar şi sovietic. Trebuie să întărim această prietenie în interesul lagărului socialist şi al întregii clase muncitoare.

N. S. Hruşciov a vorbit cu o deosebită căldură despre conducătorii Ungariei — Janos Kadar, Ferenc Münich, Istvan Dobi, adevăraţi revoluţionari, devotaţi pînă la capăt cauzei clasei muncitoare şi gata să-şi consacre toate forţele luptei pentru construirea socialismului.

Trecînd la problemele de politică externă, Hruşciov a amintit numeroasele acţiuni de pace ale U.R.S.S. îndreptate spre slăbirea încordării internaţionale şi în special recenta acţiune a guvernului sovietic care a hotărît să înceteze în mod unilateral, cu începere de la 31 martie 1958, experienţele cu arma atomică.

Oamenii de ştiinţă din multe ţări, inclusiv din S.U.A., declară categoric că exploziile nucleare experimentale nu pot fi ascunse, a spus N. S. Hruşciov. Într-un timp cu aceasta era de acord şi guvernul american; acum însă el şi-a schimbat poziţia şi în ciuda faptelor susţine că controlul asupra exploziilor este cu neputinţă. Guvernul american pune tot timpul condiţii inacceptabile care dovedesc că el nu doreşte să ajungă la un acord. DAR, a continuat N. S. Hruşciov. NOI NU NE PIERDEM SPERANŢA. LINIA NOASTRA ESTE CLARA ŞI AVEM SUFICIENTA RABDARE.

Noi nu avem pentru ce să ne războim, a spus N. S. Hruşciov; în lupta noastră avem o altă armă — înflorirea economiei naţionale, ridicarea bunăstării oamenilor muncii, sporirea producţiei mărfurilor de consum. N. S. Hruşciov a arătat că nu este departe timpul cînd Uniunea Sovietică va depăşi ţările capitaliste înaintate în ce priveşte producţia de bunuri materiale pe cap de locuitor.

Jos mîinile de pe Indonezia!

Studenţii din Djakarta au organizat o manifestaţie în faţa ambasadei S.U.A. din capitala Indoneziei, protestînd împotriva amestecului străin în treburile interne ale ţărilor Asiei. Pe pancarte scrie: „JOS MÎINILE SEATO DE PE INDONEZIA", „ÎN IFERN CU SEATO"

Un ziar sudvietnamez cere normalizarea relaţiilor cu R. D. Vietnam

SAIGON 10 (Agerpres). — Într-un editorial recent, ziarul sud-vietnamez „DAN CIUN", ziar considerat ca exprimînd punctul de vedere al unor largi cercuri burgheze din Saigon, salută eforturile repetate ale guvernului R. D. Vietnam în vederea normalizării relaţiilor dintre cele două părţi ale Vietnamului şi cere guvernului de la Saigon să răspundă favorabil cererilor de acest fel formulate în mesaje şi declaraţii oficiale de către guvernul R. D. Vietnam.

Relatînd despre această luare de poziţie a ziarului „DAN CIUN", cotidianul francez „LE MONDE" anunţă că la scurt timp după apariţia acestui articol, poliţia sud-vietnameză l-a arestat pe secretarul general de redacţie al ziarului „DAN CIUN".

Deschiderea conferinţei miniştrilor de Externe ai R.D. Germane, R.P. Polone şi R. Cehoslovace

PRAGA 10 (Agerpres) Ceteka transmite: La 10 aprilie s-a deschis la Praga conferinţa miniştrilor Afacerilor Externe ai Republicii Democrate Germane, Republicii Populare Polone şi Republicii Cehoslovace, la care vor fi examinate probleme generale care interesează cele trei state.

La tratative participă Lothar Bolz, vicepreşedinte al Consiliului de Miniştri şi ministru al Afacerilor Externe al R. D. Germane, Marian Naszkowski, ministru adinterim al Afacerilor Externe al Republicii Populare Polone, şi Vaclav David, ministrul Afacerilor Externe al Republicii Cehoslovace.

Preşedintele Nasser va vizita Uniunea Sovietică

MOSCOVA 10 (Agerpres). — TASS transmite: La invitaţia Prezidiului Sovietului Suprem al U.R.S.S., Gamal Abdel Nasser, preşedintele Republicii Arabe Unite va vizita Uniunea Sovietică la sfîrşitul lunii aprilie.

Preşedintele Nasser se va întîlni cu conducătorii statului sovietic şi va face o călătorie prin Uniunea Sovietică pentru a cunoaşte viaţa poporului sovietic.

Cioceniri violente în capitala Cubei

HAVANA 10 (Agerpres). — Toate agenţiile de presă occidentale relatează pe larg despre izbucnirea unor violente incidente în Havana — capitala insulei Cuba — şi în alte localităţi din insulă, unde grupuri de răsculaţi au ridicat armele împotriva regimului dictatorial al lui Batista. În cursul zilei de miercuri, un grup de răsculaţi a pătruns cu forţa în clădirea postului de radio din Havana şi a lansat un apel tuturor cetăţenilor din oraş chemîndu-i la greva generală pentru răsturnarea regimului dictatorial al lui Batista. Aproape imediat — relatează France Presse — numeroşi funcţionari de la întreprinderile publice, de la bănci, precum şi muncitori de la serviciile de utilitate ale oraşului şi de la uzinele de gaz şi electricitate au oprit lucrul.

MEANY DESPRE CREŞTEREA ŞOMAJULUI ÎN S. U. A.

NEW YORK 10 (Agerpres). — Comentînd datele cu privire la şomaj publicate la 8 aprilie de Ministerul Muncii şi Ministerul Comerţului al S.U.A., Meany, preşedintele F.A.M.—C.S.I. (Federaţia Americană a Muncii — Congresul Sindicatelor Industriale) a declarat reprezentanţilor presei:

„Datele din martie cu privire la nivelul folosirii braţelor de muncă şi cu privire la şomaj arată continuarea accentuării declinului. Din februarie pînă în martie numărul şomerilor a crescut. Drept urmare, procentul şomerilor a crescut de la 6,7 la sută din numărul total al muncitorilor din februarie pînă la 7 la sută în martie, ţinînd seama de factorii sezonieri".

„În darea de seamă recentă a guvernului, a declarat în continuare Meany, nu există nici o licărire de speranţă. Nu ne putem închipui că aceste cifre ar putea încuraja pe cineva, în special atunci cînd volumul comenzilor industriale, al comerţului cu amănuntul, şi veniturile consumatorilor continuă să scadă treptat... Declaraţiile optimiste făcute presei, a subliniat în continuare Meany, nu pot lichida acest declin..."

★

NEW YORK 10 (Agerpres). — Circa 4000 de muncitori din Lansung, capitala statului Michigan, au organizat un marş de protest în faţa clădirii congresului din acest stat, cerînd îmbunătăţirea legii privitoare la indemnizaţiile de şomaj.

„Noi nu vom avea depresiune, ba mai mult... guvernul va continua să folosească puterile sale depline pentru ca să ne asigure împotriva ei".
— Preşedintele Eisenhower, martie 1958
(Din ziarul englez „DAILY MIRROR")

Peste 800.000 şomeri în R. F. Germană

BERLIN 10 (Agerpres). — Banca federală germană a guvernului de la Bonn a publicat raportul său lunar în care se arată că în economia Germaniei occidentale se vădesc simptome de „încetinire" datorită scăderii „simţitoare" a comenzilor primite din străinătate. La sfîrşitul lunii martie numărul şomerilor era de 833.726 faţă de 402.492 în aceeaşi perioadă a anului trecut.

Dificultăţile industriei textile britanice

LONDRA 10 (Agerpres). — Presa engleză publică ştiri îngrijorătoare în legătură cu restrîngerea producţiei în unele ramuri ale industriei engleze. Influentul organ al cercurilor financiare engleze, ziarul „Financial Times", a publicat la 9 aprilie un articol ilustrînd dificultăţile însemnate prin care trece industria textilă.

Potrivit datelor citate în articol, producţia de lînă a fost în februarie a.c. cu 12 la sută mai mică decît în februarie 1957.

—o—

ÎN CÎTEVA RÎNDURI

● **Ziarele occidentale recunosc acum în comentariile lor eşecul misiunii de „bune oficii" întreprinsă de diplomaţii anglo-americani pentru a încerca rezolvarea conflictului franco-tunisian.**

● *Teatrul Gramont din Paris pregăteşte prezentarea piesei „Ultima oră", de dramaturgul romîn Mihail Sebastian. (Agerpres).*

● **Standul R. P. Romîne de la Tîrgul internaţional al bumbacului de la Cairo a fost vizitat miercuri de dl. Abdel Latif Bagdadi, vicepreşedinte al Republicii Arabe Unite, însoţit de dl. Abdel Monein El Kaissuni, ministrul economiei şi comerţului al R.A.U.**

● Guvernul argentinian a rupt relaţiile diplomatice cu Republica Dominicană. (Agerpres).

● **Potrivit datelor cuprinse într-un raport UNESCO, în momentul de faţă se găsesc în întreaga lume 700 milioane de analfabeţi, dintre care cei mai mulţi în Asia centrală şi de sud şi în America centrală şi de sud.**

● La Kammermusiksaal din Graz (Austria) a avut loc un concert de muzică romînească executat de cuartetul „Mareddi Prohaska". (Agerpres)

● **Industria petroliferă naţională a Republicii Arabe Unite a obţinut un mare succes. În apropierea oraşului Ras Garib de pe ţărmul Mării Roşii, a intrat în funcţiune o sondă petroliferă prospectată şi forată de specialiştii egipteni fără participarea unor societăţi străine. (TASS).**

LUPTA ÎMPOTRIVA PRIMEJDIEI ATOMICE CONTINUĂ

★ ★ ★ ★

Guvernul R. P. D. Coreene sprijină iniţiativa sovietică

PHENIAN 10 (Agerpres). — La 10 aprilie guvernul R.P.D. Coreene a dat publicităţii o declaraţie în care salută hotărîrea Uniunii Sovietice de încetare a experienţelor cu arme nucleare ca o nouă şi extrem de importantă contribuţie la consolidarea păcii şi securităţii mondiale.

În declaraţie se arată că guvernele Marii Britanii şi Statelor Unite trebuie să urmeze exemplul Uniunii Sovietice şi să anunţe că renunţă la experienţele cu armele nucleare.

Marşul păcii din Anglia

Printre cei care în perioada pregătirii „marşului păcii" de la Londra la Aldermaston s-au ocupat de popularizarea acestei importante acţiuni de protest a opiniei publice engleze împotriva primejdiei atomice s-au aflat şi mulţi studenţi ai Universităţii din Londra. În cîţiţeni de mai sus studenta Leone Gold împarte la staţia din Oxford Street, a metroului central din Londra, manifeste care cheamă populaţia să participe la marş. „NU, SINUCIDERII NUCLEARE" — spune afişul care atîrnă de gîtul studentei.

Deputaţi în parlamentul indian cer S.U.A. şi Angliei să urmeze exemplul U. R. S. S.

DELHI 10 (Agerpres). — TASS transmite: La 9 aprilie au avut loc în Camera populară a parlamentului indian dezbateri în problemele politicii externe a Indiei.

Reprezentanţii principalelor partide politice ale ţării — Congresul Naţional Indian, Partidul Comunist şi Partidul Popular Socialist — au salutat în cuvîntările lor hotărîrea Uniunii Sovietice cu privire la încetarea unilaterală a experienţelor cu arma nucleară.

I. Alva, membru al partidului Congresul Naţional Indian, a calificat hotărîrea Uniunii Sovietice ca „măreţ act al progresului" şi şi-a exprimat regretul că celelalte două puteri care deţin arma nucleară — S.U.A. şi Anglia — nu au răspuns la iniţiativa de pace a Uniunii Sovietice.

H. Mukerdji, membru al Partidului Comunist, a cerut parlamentului indian să sprijine hotărîrea Uniunii Sovietice cu privire la încetarea experienţelor nucleare.

—o—

Nesocotind cererea popoarelor

Anglia va continua experienţele cu bomba H

LONDRA 10 (Agerpres). — Ziarul londonez „STAR" anunţă că Marea Britanie va continua să efectueze seria de experienţe cu bomba cu hidrogen. Viitoarea explozie va avea loc în insula Christmas din Pacific în următoarele 30 de zile.

Părerea americanilor de rînd

NEW YORK 10 (Agerpres). — Ziarele americane publică scrisori ale cititorilor care dovedesc că americanii de rînd doresc ca Statele Unite să urmeze exemplul Uniunii Sovietice şi să înceteze experienţele cu arma nucleară. Ziarul „CHRONICLE", care apare la San-Francisco a publicat într-o singură zi şapte scrisori de acest fel. Francis Hanlin declară în scrisoarea sa: „Eu spun: Trăiască Uniunea Sovietică! Dacă încetarea experienţelor nucleare este propagandă, atunci aceasta este o propagandă minunată. Cît mai multă propagandă de acest fel! Să facem propagandă pentru pace pe întregul glob pămîntesc".

Joseph Barlow, cerînd să fie urmat exemplul Uniunii Sovietice, scrie: „ÎNTREAGA LUME DOREŞTE ÎNCETAREA EXPERIENŢELOR NUCLEARE".

Savanţi vestgermani cer să se pună capăt cursei înarmărilor atomice

BONN 10 (Agerpres). — Agenţia United Press transmite declaraţia profesorului Behert, specialist în fizica nucleară la Universitatea din Hessen, care a luat cuvîntul în cadrul unei întruniri la Bad Herschfeld. Profesorul Behert a salutat hotărîrea guvernului sovietic cu privire la încetarea unilaterală a experienţelor atomice şi a cerut puterilor occidentale să adopte hotărîri similare.

Profesorul Sigmund Schmidt, renumit specialist în bolile sîngelui, a adresat un apel puterilor occidentale, cerîndu-le să pună capăt curselor înarmărilor atomice.

Să nu se îngăduie înarmarea nucleară a Germaniei occidentale

Declaraţia guvernului bulgar

SOFIA 10 (Agerpres). — La 9 aprilie la Sofia a fost dată publicităţii Declaraţia guvernului Republicii Populare Bulgaria în care se spune printre altele: Bundestagul a adoptat hotărîrea cu privire la înzestrarea armatei vestgermane cu arma atomică şi arma rachetă. Această hotărîre a Bundestagului face să crească pericolul direct de război, deoarece pune arma atomică în mîinile unor foşti generali hitlerişti revanşarzi.

Poporul bulgar vede în hotărîrea Bundestagului o primejdie extrem de serioasă şi pentru pacea în Balcani şi pentru propria sa securitate. Îndeplinind voinţa clar exprimată a poporului bulgar, guvernul R.P. Bulgaria declară că este gata să sprijine orice iniţiativă care are drept scop împiedicarea aplicării planurilor dezastruoase ale cercurilor imperialiste vestgermane, şi smulgerea armei atomice din mîinile militarismului german.

Norvegienii privesc cu neîncredere şi teamă zelul guvernului vest-german

OSLO 10 (Agerpres). — „La Oslo, subliniază corespondentul ziarului „DIE WELT", se consideră că nu există în prezent nici o justificare pentru grăbirea înarmării atomice a ţărilor atlantice în general, şi pentru traducerea în viaţă a planurilor de înarmare atomică a Bundeswehrului, în special. În unele cercuri politice din capitala Norvegiei se crede că puterile occidentale vor să traducă în viaţă planurile de înarmare atomică înainte de o eventuală conferinţă la nivel înalt pentru a pune astfel această conferinţă în faţa unui fapt împlinit. NORVEGIENII PRIVESC CU MULTĂ NEÎNCREDERE ŞI TEAMĂ ZELUL CU CARE PUTERILE OCCIDENTALE ŞI ÎN SPECIAL GUVERNUL VESTGERMAN DOREŞTE SĂ VADĂ INDEPLINITĂ ÎNARMAREA ATOMICĂ".

Greve şi mitinguri în R. F. Germană

BREMERHAVEN 10 (Agerpres). — 8.000 de docheri din Bremerhaven au încetat lucrul cu o oră mai devreme în semn de protest împotriva înzestrării armatei vestgermane cu armament atomic. Muncitorii incolonaţi, purtînd lozinci împotriva înarmării Germaniei occidentale cu arme atomice, au organizat un miting uriaş, la care au participat şi alţi 2 000 de muncitori de la diferite uzine. Helene Wessel, deputată în Bundestag, a cerut tinerea unui plebiscit cu privire la înarmarea Germaniei occidentale cu arme atomice. Ea a chemat populaţia din Germania occidentală să organizeze pretutindeni mitinguri de protest împotriva hotărîrii guvernului vestgerman.

SPECTACOLE

TEATRE: Teatrul de Operă şi Balet al R.P.R. 19,30: Lacul lebedelor; **Naţional I. L. Caragiale** (sala Comedia) 19: Badaranii; 19,30: Dr. Faust vrăjitor; **Naţional I. L. Caragiale** (sala Studio) 19,30: Omul cu mărgăoa; **Municipal** (sala Mateiu Millo) 20: A 12-a noapte; **Municipal** (sala Filimon Sîrbu) 20: Problemina doamnei Warren; **Armatei** (sala Maghiară) 19,30: Despot Voda; **Armatei** (sala C.C.A.) 20: Căsătoria; **Muncitoresc C.F.R.** (Giuleşti) 19,30: Rapsodia ţiganilor; **Tineretului** 20: Antigona; **„C. Nottara"** 19,30: Filomena Marturano; **Teatrul Evreiesc din Iaşi** (sala Teatrului Evreiesc Bucureşti) 20: Vrăjitoarea; **Operetei** 19,30: Căsătoria ai cînt; **Ţăndărică** (sala Orfeu) 16: Alba ca Zăpada; **Ţăndărică** (sala Academiei) 16: Poveştea porcului; **„C. Tănase"** (sala Savoy) 20: Revista 58; **„C. Tănase"** (sala Victoria) 20: Intre noi femeile; **O.S.T.A.** (Circul de Stat) 20,30: Parfum de gheaţă.

CINEMATOGRAFE: **Patria, Bucureşti, Înfăţişarea** (între popoare, Doncă Simo; Casa în care locuiesc, **Republica, Elena Pavel:** Ofiţer pentru o zi; **Magheru, Lumina, Alex. Sahia, N. Bălcescu:** Comoara căpitanului Marteau; **V. Alexandri, I. C. Frimu, Vasile Roaită:** Dreptul la dragoste; **Central:** Mandy; **Victoria:** Serenada mexicană; **Doina, Munca:** Soldaţii; **Maxim Gorki:** Pomişorul fermecat; **Timpuri Noi:** 7 Noiembrie la Moscova, Parada demonstraţiei, Cercetă de aur, Obiceiul în Bulgaria, Sapa de lemn şi Prăpastia tigrului; **Tineretului:** Prăpastia tigrului; **Gh. Doja, Olga Bancic:** Don Giovanni; **Al. Popov:** Taifun la Nagasaki; **Grivita:** Coordonate necunoscute; **Cultural:** O zînă cu-n poveşti şi Balonul roşu; **C. David:** Vînătoarea tragică; **8 Martie:** Strada Mare; **Unirea:** Oaia cu cinci picioare; **Flacăra, Arta, M. Eminescu:** Soarta lui Spiridă; **Miorita:** Ultima vrăjitoare; **23 August:** Cinematograful de ieşi dată; **Popular:** Arena celor curajoşi; **Ion Pintilie:** Tigru eliberat; **1 Mai, Libertăţii:** Luna de miere; **Volga:** Flacăra stinsă; **Aurel Vlaicu:** Ciutura Bărăganului; **Drumul Serii:** Căpitanul hărţuit carapace; **Alianţa:** Vestele de foc; **16 Februarie:** Evrupila; **30 Decembrie:** Legenda din Polesia.

TIMPUL PROBABIL

Institutul Meteorologic Central anunţă pentru zilele de 12, 13 şi 14 aprilie, următorul timp probabil:

În Bucureşti, vremea rămîne rece cu cer schimbător, mai mult noros. Temporar precipitaţii. Vînt potrivit. Temperatura staţionară.

În ţară, vremea rămîne rece cu cer schimbător, mai mult noros. Vor cădea precipitaţii sub formă de lapoviţă şi ninsoare în nord-vestul ţării cu deosebire la începutul intervalului. În restul ţării, precipitaţiile vor cădea sub formă de ploaie, local lapoviţă. Vîntul va suflă potrivit cu intensificări locale. Temperatura în general staţionară. Minimele vor oscila între minus 7 grade şi plus 4 grade, iar maximele între minus 1 grad şi plus 8 grade.

Redacţia Piaţa Scînteii Tel. 7.60.10. Administraţia 7.60.10—7.60.20, interior 1400. Abonamentele se primesc la toate oficiile poştale, factorii poştali şi diferiţii din Intreprinderi şi instituţii. Tiparul Combinatul Poligrafic Casa Scînteii „I. V. Stalin".