Biblioteca Raională Hunedoara-Deva

Proletari din toate țările, uniți-vă!

Romînia liberă

ORGANUL SFATURILOR POPULARE DIN REPUBLICA POPULARĂ ROMÎNĂ

Anul XVI nr. 4244 | 4 pagini — 20 bani | Marți 3 iunie 1958

Gospodăriile agricole de stat se pregătesc pentru campania de recoltare

Peste puțin timp va porni bătălia pentru strîngerea recoltei de păioase. Executarea acestei lucrări, la timp și în bune condițiuni, are o deosebită importanță pentru realizarea obiectivelor puse în fața gospodăriilor agricole de stat de Constituirea de la Constanța. De curînd, Direcția mecanizării din Departamentul Gospodăriilor Agricole de Stat a luat o seamă de măsuri pentru pregătirea campaniei de recoltare. Începînd de azi, în toate regiunile va începe instructajul organizat pentru cunoașterea și folosirea combinei C-1, presei de paie și greblei mecanice. **Timp de trei zile, la cîte o gospodărie de stat din fiecare regiune vor fi pregătiți lectorii regionali. Potrivit planului întocmit,** instruirea tuturor mecanicilor, tractoriștilor și combinerilor de la toate gospodăriile agricole de stat va fi terminată la 11 iunie. **Personalul examinat de la trust sau unități — urmează să primească adeverințe de instruire. Tractoriștii care nu și-au însușit temeinic folosirea combinei C-1 și a presei de paie nu vor fi admiși să lucreze cu aceste mașini.**

Totodată, s-a atras atenția conducerilor gospodăriilor agricole de stat să urgenteze repararea combinelor, a secerătorilor-legători, a batozelor, a întregului utilaj cu care se va lucra în campanie. **S-a dat indicația ca pe fiecare combină și presă să se scrie cu vopsea numele și prenumele tractoristului care va lucra cu aceste mașini. De asemenea, inginerii din gospodăriile de stat urmează să facă din timp repartizarea parcelelor** pe care va lucra fiecare tractorist, întocmirea unui plan de parcelare cu drumuri de acces al mijloacelor de transport **(la deschiderea de drumuri urmează să fie folosite în deosebi combinele S-4).**

Ieri la Teatrul C. C. S. din Capitală

Adunare festivă cu prilejul deschiderii decadei culturii republicilor sovietice baltice

La Teatrul C.C.S. din Capitală a avut loc luni după-amiază adunarea festivă organizată de Ministerul Învățămîntului și Culturii și Consiliul General ARLUS cu prilejul deschiderii Decadei Culturii Republicilor Sovietice Baltice.

În prezidiul Adunării festive au luat loc tovarășii: acad. Atanase Joița, A. A. Epișev, ambasadorul Uniunii Sovietice la București, Ion Pas, Alexandru Ansberg, ministrul Culturii din R.S.S. Estonă, conducătorul delegației oamenilor de cultură din Republicile Sovietice Baltice, acad. P. Constantinescu-Iași, C. Prisnea, acad. Ștefan Milcu, acad. Mihai Beniuc, Tiit Kuuzik, artist al poporului din U.R.S.S. și V. Peciura, directorul artelor din Ministerul Culturii al R. S. S. Lituaniene, membri ai delegației oamenilor de cultură din Republicile Sovietice Baltice, Eugen Rodan, Iadviga Petraskeviciute, artist emerit al R. S. S. Lituaniene, prof. univ. N. Sălăgeanu, membru corespondent al Academiei R. P. Romîne, Zenoida Palli, artistă emerită.

La adunarea festivă au participat tovarășii: Leonte Răutu, Constantin Crăciun, adjunct al ministrului Învățămîntului și Culturii, A. Mălăeanu, adjunct al ministrului Afacerilor Externe, Octav Livezeanu, Ofelia Manoleș și acad. Ilie Murgulescu, vicepreședinți ai Consiliului General A.R.L.U.S., conducători ai organizațiilor de masă, personalități ale vieții culturale și artistice, slariști romîni și străini, precum și un numeros public.

În cuvîntul de deschidere tov. Ion Pas, președintele Comitetului de radio și televiziune a salutat călduros delegația oamenilor de cultură din Republicile Sovietice Baltice care au venit în țara noastră pentru a participa la manifestările decadei.

A luat apoi cuvîntul acad. P. Constantinescu-Iași care a spus printre altele: Decada culturii Republicilor Sovietice Baltice, organizată de ARLUS, face parte din manifestările consacrate prieteniei romîno-sovietice, manifestări devenite tradiționale în țara noastră și care se bucură de fiecare dată de participarea maselor largi ale poporului. Ea constituie o nouă afirmare a dragostei și prieteniei, a legăturilor de nezdruncinat dintre popoarele noastre.

După ce a vorbit despre dezvoltarea continuă a culturii, artei și științei din Republicile Sovietice Baltice, în cadrul marii familii a popoarelor sovietice, tov. P. Constantinescu-Iași a vorbit despre relațiile de strînsă prietenie dintre țara noastră și țările baltice, dintre popoarele romîn și sovietic.

Cu satisfacție constatăm că devin tot mai strînse legăturile dintre savanții comisiei și sovietici, dintre academiile noastre, dintre uniunile de creație, dintre instituțiile științifice și culturale. De curînd s-a constituit la Moscova Asociația de prietenie și legături culturale romîno-sovietice. Aceasta va duce, fără îndoială la o și mai bună și mai directă cunoaștere a realizărilor reciproce ale popoarelor noastre.

Manifestările care se desfășoară pe tot cuprinsul țării cu prilejul Decadei republicilor baltice — a spus între altele vorbitorul — constituie pentru poporul nostru un minunat prilej de a cunoaște mai îndeaproape viața și înfăptuirile a trei din republicile sovietice surori.

A luat apoi cuvîntul Alexandru Ansberg, ministrul Culturii din R.S.S. Estonă, conducătorul delegației oamenilor de cultură din Republicile Sovietice Baltice care a spus printre altele: „Permiteți-mi să vă transmit salutul cordial, frățesc al oamenilor de cultură și artă din Republicile Sovietice Socialiste Lituaniană, Letonă și Estonă și al tuturor oamenilor muncii din Republicile Baltice, precum și să vă exprim recunoștința fierbinte dv., Comitetului Central al Partidului Muncitoresc Romîn, guvernului Republicii Populare Romîne, A.R.L.U.S.-ului și Ministerului Învățămîntului și Culturii din patria dv. pentru organizarea Decadei Republicilor Sovietice Baltice din Uniunea Sovietică — Lituania, Letonia și Estonia.

Cuvîntările au fost viu aplaudate.

A urmat apoi un program artistic prezentat de Ansamblul emerit de stat de cîntece și dansuri lituaniene, sub conducerea lui I. Syladas, artist al poporului din U.R.S.S., echipa de dansuri a Ansamblului C.C.S., artistul poporului din U.R.S.S. Tiit Kuuzik, artista emerită a R.S.S. Lituaniene Iadviga Petraskeviciute, Radu Aldulescu, artist emerit și alții.

IN ACESTE ZILE LA BARAJUL MARII HIDROCENTRALE

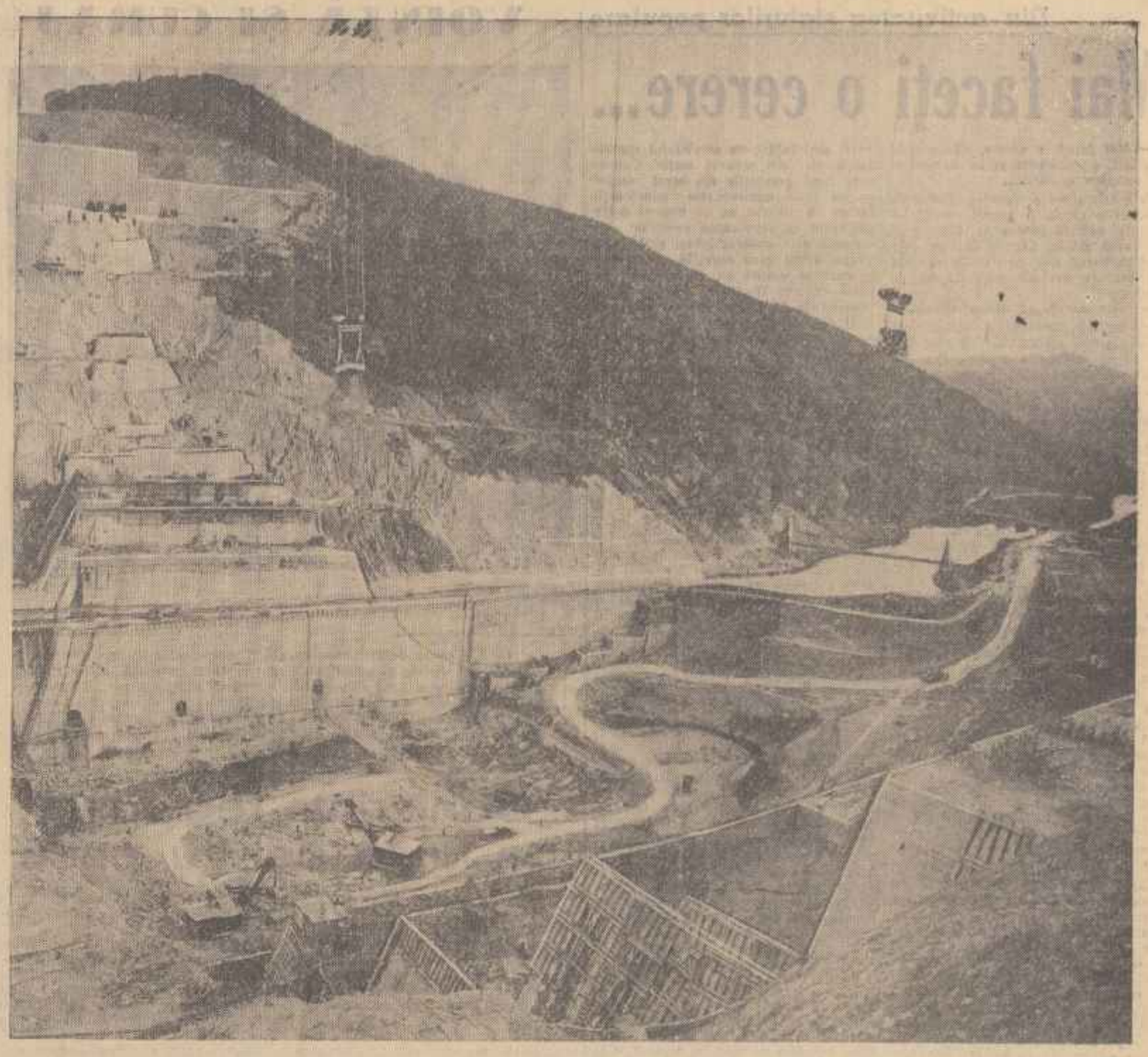

În acest loc unde se înalță barajul marei hidrocentrale „V. I. Lenin" de la Bicaz, albia Bistriței a fost schimbată. În fundul vechii albii, între doi munți, constructorii toarnă beton pentru a înălța barajul. În timp ce la 30 de metri sub albia rîului, puternice excavatoare adîncesc fundațiile, bene încărcate cu beton își descarcă încărcătura pentru formarea umerilor puternicei construcții. Rînd pe rînd vagonetele suspendate pe cablurile macaralelor funicular, aduc betonul de la fabrica care îl prepară automat și-l varsă acolo unde constructorii au nevoie. Așa arată în aceste zile, șantierul barajului, un sector al marelui și complexului șantier al hidrocentralei de la Bicaz.

Foto: NICU VASILE

Tovarășul Gh. Gheorghiu-Dej a primit pe ambasadorul R. P. D. Coreene

Luni 2 iunie 1958, tovarășul Gheorghe Gheorghiu-Dej, prim-secretar al C.C. al P.M.R., a primit la Comitetul Central al P.M.R. pe ambasadorul R.P.D. Coreene în Republica Populară Romînă, tovarășul Kim Ben Dik.

Pentru prima oară în țară

TURDA (de la corespondentul nostru). — Căptușirea interioară a cuptoarelor electrice se face, după cum se știe, cu cărămizi din magnezită.

După studii și experimentări îndelungate, inginerul Ion Pleșa, șeful secției oțelărie de la „Industria Sîrmei" din Cîmpia Turzii, și Ilie Mărgineanu, maistru principal, au reușit să înlocuiască cu succes aceste cărămizi cu un alt produs indigen. Ei au realizat blocuri prefabricate din dolomită arsă amestecată cu bitum. Experiențele au arătat că un bloc refractar prefabricat din dolomită arsă are aceeași durabilitate ca și cărămizile de magnezită, reduce timpul de căptușire al unui cuptor electric cu circa 30 la sută, iar costul reparației se reduce la jumătate.

În prezent, aici se fac ultimele pregătiri pentru aplicarea acestui procedeu la toate cuptoarele electrice, ceea ce va aduce însemnate economii și nu va mai fi necesară importarea cărămizilor din magnezită.

În cadrul laboratorului de cercetări în domeniul sudurii — singurul de acest fel din țara noastră al acestei uzine, s-a rezolvat una din problemele ce frămîntă de mult pe cercetătorii noștri, obținîndu-se pentru prima dată în țară electrozi bazici speciali pentru studierea oțelurilor cu rezistență mărită.

De la „Vulcan" la uzinele „Mao Tze-dun"

După zece ani

• Suprafața uzinei este astăzi de trei ori mai mare decît în trecut • Mori de ciment exportate în numeroase țări • În șapte ani capacitatea de producție a crescut de cinci ori

Acum 54 de ani pe Dealul Spirei, pe moșia lui Honzig, reprezentanții societății străine Brun Kgnigfelder Maschinenfabrick inspectau lucrările unei construcții ce avea să fie una din succursalele firmei amintite și cea dintîi cazangerie din Romînia. Trei ani mai tîrziu, mica succursală cu pretenție de fabrică, prin intervenția firmei Marmorsch Blank & Co. devine societate anonimă pe acțiuni luîndu-și răsunătorul și semnificativul nume de „Vulcan".

Două fotografii

Nu știu și nu-mi închipui cum ar fi arătat fosta uzină „Vulcan" dacă ar fi rămas mai departe pe mîna patronilor. Evident o schimbare s-ar fi petrecut. Întîi firește dacă ar fi fost rentabil și apoi dacă patronii ar fi ținut să nu fie înghițiți de concurenți. Dar totul s-ar fi oprit aci. Muncitorii fie că ar fi lucrat la mașini moderne fie că nu, ar fi continuat să fie mai departe supți de vlagă în aceeași măsură sau chiar mai mare. Căci din toate patronii n-ar fi urmărit decît profitul și acesta cît mai mare cu putință.

Nu se mai știe prin ce minune s-au păstrat în niște sertare vechi cîteva fotografii făcute pe vremea vechiului Vulcan. În hale — termenul mi se pare impropriu — acoperișurile erau subrede de ploi și zăpezi, gata să cadă. Doar ele ce mai lăsau lumina să pătrundă, căci în locul ferestrelor se aflau niște găuri astupate cu scînduri bătute în cuie. Utilajul „de bază" pentru ridicarea și manevrarea cazanelor erau niște pari și capre de lemn.

Dintre toate pozele astea vechi mi-au rămas în minte două. Una pentru aerul tragic, revoltător de tragic și acuzator pe care-l transmit. Lîngă un cazan de abur mare, de două ori mai mare decît el, stă cu umerii aduși în față, cu pieptul scobit, un muncitor cu pantaloni flenduroși, zdrențuiți, cu picioarele goale pe pămîntul negru, murdar îmbibat pe semne de ulei. Stă așa absent și trist și oarecum stînjenit și rusinat că el, atît de puternic și priceput încît a modelat fierul, construind cazanul acesta mare de lîngă el, este atît de zdrențăros și de flămînd.

Cea de a doua fotografie e însă revelatoare prin semnificația ei. În prim plan se văd caprele de lemn și cîteva vagoane de cale ferată (lipsind orice intenție de profilare, la fostele uzine Vulcan se făceau de toate: și cazane, și reparații de vagoane, etc. etc.) Un muncitor mai vîrstnic, stă sus pe podina vagonului cu capul gol, cu mîncile suflecate, cu cămașa groasă de in desfăcută la piept. Cum stă așa degajat îl simți cu picioarele bine proptite sub el, cu ochii plini de ură afundați în orbitele mari și negre.

Mă uit la muncitorul de pe podina vagonului. Nu se știe cine e. Nu-l mai știe nimeni din uzină. Mă uit la el și-mi închipui că tot așa au stat muncitorii de la „Vulcan" în decembrie 1918, în 30 și 33 și după aceea, în anii dinaintea celui de al doilea război mondial și în anii războiului și ori de cîte ori revolta nu mai avea margini.

Așa au stat probabil și în ziua aceea memorabilă de acum 10 ani cînd au încheiat socotelile cu patronii, luînd în stăpînire ce era al lor de fapt și de drept.

Secțiile noi și secțiile vechi

Mai găsesc în uzină cîțiva dintre oamenii care au fost prezenți atunci la

ELISABETA PETREANU

(Continuare în pag. 2-a)

Delegația P. M. R. la cel de al VII-lea Congres al P. C. Bulgar

Duminică dimineața a părăsit Capitala, plecînd spre Sofia, delegația Partidului Muncitoresc Romîn care va participa la lucrările celui de-al VII-lea Congres al Partidului Comunist Bulgar.

Din delegație fac parte tovarășii: Nicolae Ceaușescu, membru al Biroului Politic al C.C. al P.M.R., secretar al C.C. al P.M.R., Petre Lupu, membru al C.C. al P.M.R., șef de secție la C.C. al P.M.R. și Vasile Vîlcu, prim-secretar al Comitetului regional Constanța al P.M.R.

La plecare, pe aeroportul Băneasa, membrii delegației au fost conduși de tovarășii Gheorghe Apostol, membru al Biroului Politic al C.C. al P.M.R., Janos Fazekaș, secretar al C.C. al P.M.R., Pavel Daju, Florian Dănălache, C. Scarlat, Gizela Vass, membri ai C.C. al P.M.R., Virgil Trofin și Pavel Țugui, membri supleanți ai C.C. al P.M.R., activiști ai C.C. al P.M.R.

Au fost de față Anghel Hubenov, însărcinat cu afaceri ad-interim al R.P. Bulgaria la București și membri ai Ambasadei.

O strălucită victorie a „Științei"-Timișoara în „Cupa Dunării"

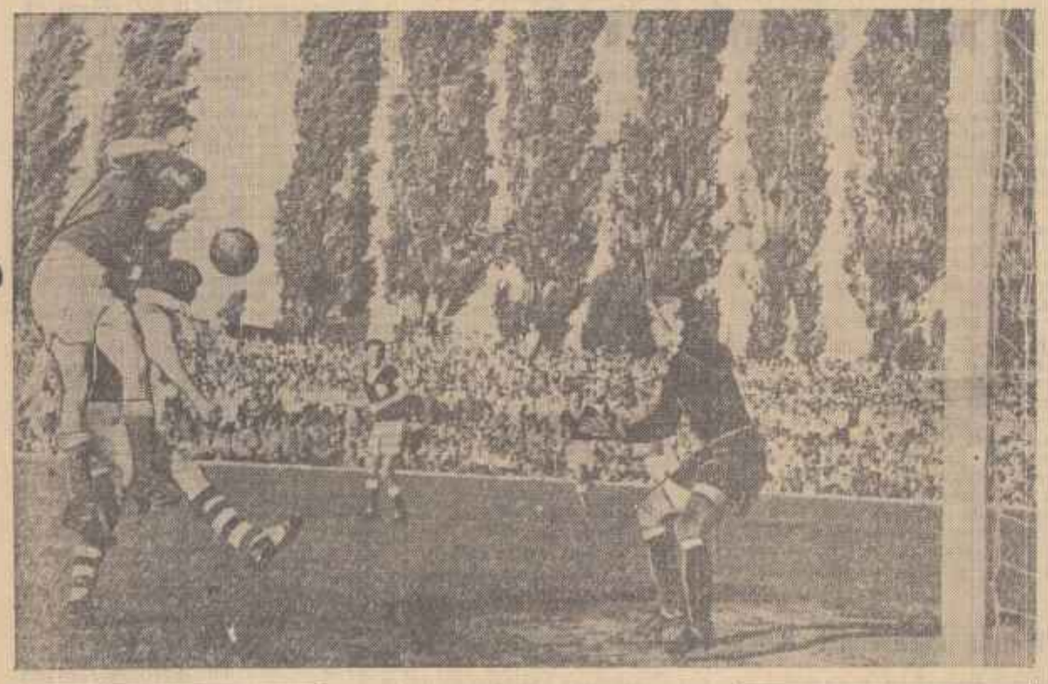

După ce cu o duminică mai înainte a pierdut cu scorul de 5—3 în fața reputatei echipe Dinamo Praga, formația studenților timișoreni „Știința" a reușit duminica aceasta, la Timișoara, să-și ia o strălucită revanșă și să învingă pe praghezi cu scorul de 3—0, calificîndu-se astfel pentru sferturile de finală ale „Cupei Dunării". În clișeul nostru, o acțiune a înaintării studențești în fața porții echipei ceh.

(Citiți în corpul ziarului reportajul trimisului nostru).

Ingrijirea culturilor — sarcină de frunte

„O prașilă dată la timp face cît o ploaie bună". Această zicală, izvorîtă din experiența țăranului muncitor, nu este uitată de cei ce muncesc pe ogoare, mai ales în aceste zile cînd ploile se lasă așteptate în multe regiuni. Astfel, majoritatea gospodăriilor colective din regiunea Constanța au terminat de mult prima prașilă la porumb și floarea soarelui, iar acum colectiviștii din această regiune execută prașila a doua. În unele raioane (Feteești, Negru Vodă, Medgidia) și această prașilă este pe sfîrșite.

În afară de regiunea Constanța, prașilele sînt avansate și în regiunile Timișoara, Craiova, Hunedoara și Regiunea Autonomă Maghiară la porumb, în regiunea Craiova la floarea soarelui, în regiunile Timișoara, Craiova și Oradea la sfecla de zahăr, etc.

În ceea ce privește culturile de cartofi, acestea au fost prașile odată pe mai bine de jumătate din suprafața totală.

Paralel cu prașitul, în toate regiunile din țară se execută plivitul de buruieni a păioaselor de primăvară, combaterea dăunătorilor din culturile agricole, lucrări menite să asigure o mai bună creștere și dezvoltare a plantelor cultivate, o recoltă sporită la hectar.

REPORTAJ DE SEZON

POPAS LA CÎTEVA UNITĂȚI DE ALIMENTAȚIE PUBLICĂ

Mercurul termometrelor — sensibil și iritat — urcă... Și „la umbră — și la soare" (conform limbajului meteorologic) cetățeanul transpiră, insoțește și — firește — centrele de răcoritoare îi oferă mingîierea unui sirop. Ce-ar fi, pe itinerariul obișnuitului nostru „reportaj de sezon", să ne oprim la cîteva asemenea sezoniere unități ale alimentației noastre publice. Anul trecut, în aceeași lună, constatam la centrul de răcoritoare de pe strada Academiei, colț cu strada Aristide Briand, faptul că nu se respectă gramajul la sirop. Iată — că și acum, deși a trecut ceva vreme, năravul e păstrat cu grijă și tolerat de cei care ar fi trebuit să-l curme.

— Dați-mi un sirop!

S-a înțeles greșit? Se pare. Deoarece în loc de sirop, printr-o ciudată metamorfoză, paharul este numai... spumă. Sau, de pildă, cum se întîmplă la centrul de răcoritoare de pe șoseaua Giurgiului numărul 35 A. Aici remiziera Maria Badea servește mai mult sifon decît sirop, dînd în felul acesta lipsă la măsură.

Cu alte cuvinte, întrecuse... măsura!

Împotriva speculanților de la centrele de răcoritoare se impun măsuri în consecință. Și asta nemîrginit, pentru ca morala să fie: Cine speculează răcoritoarele ajunge la... răcoare!

*

Canagiul Gheorghe Albu de la Buletul „Paringul" (T.A.P.L. 23 August), dintr-o diformație cromatică — necontrazicîndu-și deci numele — are o simpatie suspectă pentru culoarea... alb. Pe căldurile acestea preferă să servească halbele de bere mai mult în... alb, adică în spumă. Se pare însă că la această „simpatie" a lui au aderat și cei doi responsabili ai unității, Gheorghe Stan și Cecilia Dumitrescu. Ce ne face să ajungem la această concluzie? În primul rînd faptul că stau impasibili, neluînd măsuri împotriva canagiului șariatan. Și ca ei mai sînt...

La fel de drept este însă că marea majoritate a lucrătorilor din unitățile de alimentație publică înfierează aceste practici dîndu-i pe hoți pe mîna organelor în drept.

*

În Piața Amzei se află birtul „economic" al comerciantului particular Nicolae D. Antonescu. „Economic" se pare pentru comerciant, care, — în urma unui control efectuat — s-a constatat că deși se ocupă cu „comerțul cu produse lactate, ouă de plăcintă și păsări tăiate" în loc să fie găsit cu

D. TABACU

(Continuare în pag. 3-a)

Punctul pe i

— Sic, nene, că aici nu poți să-mi ieși locul!...

Desen de GH. CIHRIAC

Din activitatea sfaturilor populare

Mai faceți o cerere...

— Mai faceți o cerere, tovarășă! Negreșit, o rezolvăm și în trimestrul III începem lucrările...

Petiționara — profesoara Elisabeta Mindruțco de la o școală medie — privește neîncrezătoare la funcționarul de la I.L.L. Cluj. Cazul ei este bine cunoscut aici, așa că n-are rost să-l mai repete. Se mulțumește să adauge:

— Doar am făcut atâtea cereri...

Într-adevăr, la cereri solicitanta nu s-a precupețit niciodată. Deținînd împreună cu familia ei o cameră, o bucătărie și dependințele respective în str. Ilie Măcelaru nr. 16, ea a solicitat I.L.L.-ului executarea a diferite reparații necesare. După la cererile din anii 1953 și 1954 nu li s-au dat nici un curs, în schimb la cererea nr. 3960 din 6 mai 1955, I.L.L.-ul s-a sesizat, trimițînd un delegat la fața locului și constatînd justețea cererilor, ba chiar și necesitatea amenajării băii și w.c.-ului. În răspunsul trimis solicitantei, s-a precizat că lucrările au fost planificate pentru trimestrul III 1955.

Cu acest răspuns însă, I.L.L.-Cluj și-a început anul jocul de-a planificarea. „Uitînd" să execute lucrarea, întreprinderea n-a uitat însă să promită. La cererile din 1956, tov. Ioan Kiss, fostul director al I.L.L., a semnat personal un răspuns pentru tovarășa Mindrușca anunțînd-o că lucrările vor începe în trimestrul III. În anul 1957, lucrările au fost planificate pentru 1 iunie, ca apoi să fie amînate pentru luna noiembrie 1957, cînd de asemenea au fost „neglijate". Acum, locatarei din str. Ilie Măcelaru i se solicită o nouă cerere. Pentru ce oare? Pentru o nouă planificare pe apropiatul trimestru, sau pe viitorul an?

Cazul acesta ne-a îndemnat să ne interesăm mai îndeaproape de felul cum se rezolvă cererile oamenilor muncii la I.L.L. Cluj. Constatările făcute nu sînt deloc îmbucurătoare. Alte cereri zac luni întregi prin sertare, fără a se trimite răspuns la ele. Uneori se pierd și dosare întregi, ca cel al pictorului Iuliu Pallos, care a solicitat anul trecut aprobarea amenajării — pe cheltuiala proprie — a unui atelier de pictură în podul locuinței sale.

Întrebînd pe unii din funcționarii de la I.L.L. dacă sfatul popular orășenesc, comitetul său executiv, a întreprins un control la această întreprindere în legătură cu rezolvarea cererilor cetățenilor, ni s-a răspuns:

— Sfatul? Păi el își are cererile proprii! Cînd să mai vadă și de ale noastre?

Într-adevăr, cereri se primesc și la sfat. Să ne interesăm și de ele.

Între operativitate și tărăgănare

Cum e și firesc, la sfatul popular al orașului Cluj se înaintează un mare număr de cereri, care — prin registratura generală — sînt îndrumate în aceeași zi la secțiile respective.

Din păcate, la unele secții cererile așteaptă un timp îndelungat pînă să fie rezolvate. Așa se întîmplă bunăoară la secția de gospodărie comunală. Cele mai multe doleanțe cetățenești sînt înfățișate serviciului spațiului locativ din această secție. Cunoscute fiind greutățile din acest sector — cu toate numeroasele construcții făcute în ultimul an — nimeni n-are pretenția că rezolvarea cererilor de locuințe este ușoară; totuși sînt unele cazuri vechi care necesită rezolvare și care se amînă an de an (ca de pildă cererea tovarășei Maria Pop, transferată în interes de serviciu în Cluj de cîțiva ani de zile). Tov. Ernest Pores, șeful serviciului spațiului locativ, nu se străduiește să-și îndeplinească îndatoririle cum trebuie. El n-a luat măsuri pentru organizarea în acest serviciu a unei evidențe clare a cererilor de locuințe, înaintate, din care motiv unele cazuri vechi și îndreptățite nu-și găsesc rezolvarea.

Cetățeni care fac coadă pe degeaba...

De altfel, la serviciul spațiului locativ este organizată prost și primirea cetățenilor. La acest serviciu, cetățenii trebuie să umple zile și săptămîni de-a rîndul pentru obținerea unor simple adeverințe de „intrare în familie", deși înaintează toate actele necesare. Aceasta, pentru simplul motiv că nu există un birou separat pentru rezolvarea actelor de acest fel; cetățenii sînt primiți numai de două ori pe săptămînă și sînt nevoiți să stea la rînd împreună cu solicitanții de locuințe.

Neglijențe întîlnim și la alte secții. Secția de arhitectură și sistematizare, de pildă, a acordat autorizații de construcții de locuințe unor cetățeni care n-au domiciliul în Cluj, dînd astfel naștere unor încurcături pentru organele care aprobă stabilirea în acest oraș. Lîncezeală în rezolvarea cererilor există și la oficiul orășenesc de prevederi sociale. Pe deasupra, funcționarul Iuliu Barat bruschează cetățenii veniți la acest oficiu.

Cum pot fi îndreptate lucrurile

Aflînd de aceste lucruri, vă veți pune întrebarea: oare ce face comitetul executiv al sfatului popular orășenesc? Ce măsuri înțelege să ia pentru asigurarea unei bune și operative rezolvări a cererilor cetățenilor?

Trebuie să spunem din capul locului că această îndatorire este neglijată de comitetul executiv. Dacă răsfoim dosarul cu procese verbale ale ședințelor comitetului executiv orășenesc, constatăm că nici anul trecut, nici în primul semestru din acest an n-a fost consacrată nici o ședință discutării problemei cererilor oamenilor muncii. Or, la biroul de reclamații și sesizări al sfatului popular orășenesc mai există unele deficiențe, se mai pune rezoluția „rezolvat" chiar pe unele cereri care n-au fost aprobate, deși existau posibilități pentru aceasta. Rezolvarea nu înseamnă numai răspunsul dat petiționarului, ci aprobarea — în măsura posibilului — a doleanței respective. În afară de aceasta, cele mai multe cereri nu sînt înaintate prin acest birou, ci prin secțiile sfatului. Aci trebuie efectuat un control sistematic din partea comitetului executiv, aci trebuie urmărită scontarea actelor, care în ultima vreme lasă de dorit. Această muncă de control trebuie făcută și la întreprinderile sfatului popular, ca de pildă la I.L.L., unde există deficiențe serioase.

Reflectînd cu seriozitate la aceste probleme, luînd măsurile corespunzătoare pentru îmbunătățirea muncii de rezolvare a cererilor cetățenești, comitetul executiv al sfatului popular orășenesc Cluj va fi ajutat el însuși cu mult mai eficient, în îndeplinirea sarcinilor sale curente, în buna gospodărire a orașului Cluj.

MIRCEA SCRIPCA

Cititorii ne semnalează

La stația de „Salvare" din Galați cu excepția unor accidente de circulație, sau în cazurile de răpire, cei ce solicită serviciul de urgență este supus telefonic completării unui chestionar cu vreo 20 de rubrici, cu antecedentele bolnavului, iar la urmă este întrebat dacă are... bilet de internare în spital. În caz negativ — și acest lucru se întîmplă oricui în timpul nopții — se refuză ajutorul. Acest procedeu este generat de niște bizare instrucțiuni ale secției de sănătate și prevederi sociale a comitetului executiv orășenesc Galați.

În plus, stația de Salvare din Galați nu dispune de un serviciu de gardă format din medici, care să intervină la nevoie autosalvarea și să dea personal îngrijiri bolnavilor, ci din ordinul oficianți sanitari care, cu toată practica lor, nu pot înlocui munca medicilor.

Comitetul executiv orășenesc Galați este dator să reorganizeze, pe principiul operativității, activitatea stației de „Salvare" și să înființeze un serviciu de gardă format din medici.

★

Dacă din neștiință sau numai din simplă curiozitate consulți tabelul de sosiri și plecări din Autogara Buzău, constați că, în rînd cu celelalte, a trecut și cursa Buzău-Bălănești. Dacă vrei însă să călătorești cu această cursă, află că în realitate e inexistentă.

„În 3-4 zile e pe traseu". Cu aceste cuvinte obișnuiesc tovarășii de la I.R.T.A. Buzău să-i „îmbărbăteze" pe toți acei care cer lămuriri. Dar oamenii și-au pierdut — și pe drept cuvînt — încrederea în promisiunea conducătorilor de la I.R.T.A. — ne scrie cititorul C. NIȚULESCU. Și asta datorită faptului că din vara anului 1956 cînd a fost suspendată „temporar", această cursă n-a mai apărut pe traseu.

Călătorii cer prin intermediul ziarului ca I.R.T.A. să precizeze cînd va fi repusă totuși în circulație cursa Buzău-Bălănești.

★

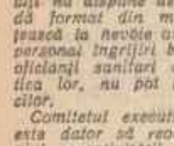

În cartierul Bănească din București existau două unități „Ferometal", care la un moment dat, s-au desființat. De asemenea unica secție din cadrul magazinului de textile din acest cartier care vindea încălțăminte a fost desființată.

Cetățenii din cartier n-au reușit pînă în prezent să descopere de ce Organizația comercială raională le acordă un asemenea tratament. Ei speră, că vor fi luate măsurile necesare pentru înlăturarea acestor neajunsuri, își încheie scrisoarea cititorul nostru N. DOBRE.

VOINȚĂ ȘI CURAJ

Cînd e vorba de un concurs chiar pentru cei mici, emoțiile sînt mari. Pe bicicletele pitice adaptate puterilor lor, infocații „cicliști" au pedalat cu sîrg și ...nu de pomană. Premiile: mingi, păpuși, bombonele și alte daruri, au fost împărțite cu dărnicie învingătorilor la concursul de biciclete pentru copii care s-a desfășurat duminică pe Calea Victoriei, cu ocazia Zilei copilului. Asemenea manifestări au avut loc în toată țara.

Foto: NICU VASILE

Conferințe regionale de luptă pentru pace

În regiunea Stalin

În sala Teatrului de Operetă din Orașul Stalin a avut loc duminică Conferința regională de luptă pentru pace. Au participat peste 250 de delegați și invitați de pe întreg cuprinsul regiunii. Ei au reprezentat opinia diferitelor categorii de cetățeni: muncitori, țărani muncitori, intelectuali, funcționari, reprezentanți ai diferitelor culte, mici meseriași și gospodine, ce s-au întrunit pentru a dezbate problemele actuale ale luptei pentru pace.

Participanții la Consfătuire au urmărit cu deosebit interes expunerea asupra situației internaționale și informarea privind activitatea desfășurată de Comitetul regional de luptă pentru pace, prezentate de prof. Traian Popovici, președintele Comitetului regional de luptă pentru pace. În cadrul discuțiilor care au urmat delegații au exprimat hotărîrea oamenilor pe care îi reprezintă de a lupta necontenit pentru menținerea și întărirea păcii între popoare.

În regiunea Pitești

PITEȘTI (de la corespondentul nostru). Ceea ce a impresionat în mod deosebit la conferința regională a comitetului de luptă pentru pace ținută duminică la Pitești a fost atmosfera caldă, pornită din inimi, adresată inimilor.

„Vă vorbesc ca unul care a cunoscut orrorile războiului, a spus învățătorul Constantin Popescu, din comuna Potcoava. Am plecat pe front 4 frați și nu ne am mai întors decît 2. Am stat în lagărul 17 A. din Austria timp îndelungat".

Participanții ascultau cutremurîndu-se de cele cîte a pățimit învățătorul cu părul alb de la Potcoava, care și-a încheiat cuvîntul cu îndemnul: „Pacea să ne fie scumpă ca și cuvîntul mamă, ca aerul ce-l respirăm, ca lumina zilei".

Tînăra textilistă Constanța Manolache de la uzinele textile Pitești a spus: „Muncitorii uzinei noastre au scos mașinile de sub dărîmăturile bombelor, au reconstruit zidurile distruse ale halelor. De aceea, orice succes în producție, fiecare metru în plus țesut, îl considerăm o contribuție la apărarea păcii."

Iată cîteva din pledoariile partizanilor păcii piteșteni, care întruniți în conferință au ales comitetul regional, din 47 membri și 16 delegați la conferința națională și într-o atmosferă entuziastă au trimis o moțiune prin care își afirmă încă odată hotărîrea de a apăra pacea.

Din sălile tribunalelor

Delapidare

Tribunalul popular al raionului Brăneștii a judecat pe Ștefănescu Marin din comuna Fundulea, raionul Brăneștii, fost casier la gospodăria agricolă colectivă „Gh. Doja" din comuna Fundulea, învinuit că și-a însușit suma de 9.777 lei prin decontarea de două ori a unei facturi pe care a sustras-o de la contabilitate și a mai multor chitanțe, plus o lipsă nejustificată în gestiune. Tribunalul, prin hotărîrea pronunțată, rămasă definitivă în urma respingerii recursului, l-a condamnat la 4 ani închisoare corecțională și 4 ani interdicție.

Ultraj, după scandal

Crăciun Pandor din București, str. Enăchița Văcărescu 52, întorcîndu-se seara spre casă, a început să se certe cu soția sa pe drum. Intervenind milițianul din post, acesta a fost ultragiat. Trimis în fața justiției, Crăciun Pandor a fost condamnat de tribunalul popular Tudor Vladimirescu la un an și șase luni închisoare.

Furt din avutul obștesc

În ziua de 20 iulie 1957, Ghiță Florian din comuna 30 Decembrie, raionul Vidra, în timp ce muncea la moara comunală, a sustras 12 bucăți celoplast și 93 metri plincă albită aruncîndu-le peste gard. Prin intermediul lui Dumitru Grunțoi din aceeași comună, a vîndut 4 buc. plăci celoplast și 23 metri plincă, înainte de a fi prinși și deferiți justiției. Apreciind gravitatea acestor fapte, tribunalul popular al raionului Vidra îl condamnă pe Ghiță Florian la 3 ani închisoare corecțională pentru furt din avutul obștesc, iar pe Dumitru Grunțoi la 2 ani închisoare corecțională pentru tăinuire, obligîndu-i totodată la plata sumei de 468 lei despăgubiri civile. Respingîndu-se recursul, hotărîrea a rămas definitivă.

Huliganism

Mihail Burada, funcționar, domiciliat în București, str. Badea Cîrțan nr. 58, atîndu-se seara în stația de tramvai Tunari, și fiind cu chef, a început să acostezе femeile ce treceau pe acolo. Pentru că-l ignorau, el s-a dedat la acte de huliganism, pentru care a fost judecat și condamnat la un an și șase luni închisoare.

Comerț clandestin

Maria Cojocaru, din cal. Rahovei nr. 148 a fost surprinsă de către organele Miliției vînzînd textile fără a posеda autorizația cuvenită. Tribunalul a condamnat-o, pentru comerț ilicit, la doi ani închisoare și a dispus confiscarea mărfurilor.

Spectator imoral

Ioniță Popescu, planificator la „Aprozar", domiciliat în str. Turda nr. 42, aflîndu-se la cinematograful „Timpuri Noi" din bulevardul 6 Martie, a fost reclamat de o cetățeană că s-a dedat la acte ce constituie atentat la bunele moravuri. Trimis în fața justiției, numitul a fost condamnat la trei ani închisoare corecțională.

DUPA ZECE ANI

(Urmare din pag. 1-a)

actul naționalizării: Nenciu Cristea, Ilie Voinea, Gheorghe Arsene. Rămînînd să stau de vorbă cu ultimul, care e azi șeful secției sculărie.

Aș vrea să-l iau pe Gheorghe Arsene să colindăm împreună fabrica. Dar așa ceva cere mult timp și șeful secției sculărie se află în plină zi de lucru. De aceea trebuie să renunț. În adins iau totul de la coadă. Fac întîi un ocol mare prin spatele uzinei. Nu trec pe la vechile secții și mă duc direct la cele noi. Sînt trei hale mari, cazangeria, construcțiile metalice, montajul, întinse pe cîteva mii de metri pătrați (suprafața cuprinsă astăzi de clădirile uzinei este de trei ori mai mare ca înainte de naționalizare).

Aici, în halele acestea se modelează cazane complexe de aburi, utilaje grele pentru siderurgie, pentru industria chimică, pentru industria alimentară, utilaje petrolifere (părțile mecanice de mare precizie), mori de ciment. Asta, în mare.

În legătură cu morile îmi amintesc un amănunt spus de directorul adjunct al uzinelor, cu sens de anecdotă. În 1952 la noi în țară încă nu se fabricau mori de ciment. S-a încercat o comandă cu belgienii și aceștia au spus: „În patru ani aveți morile". Care patru ani? Să așteptăm noi atît cu Bicazul? (căci morile astea trebuiau pentru fabrica de ciment de la Bicaz). Și le-am făcut noi nu în patru ani și nici măcar într-un singur an ci în numai 6 luni. Și era la început!

Acum ce să mai vorbim. De la uzinele „Mao Tze-dun", fost „Vulcan" se exportă mori de ciment în nume rose țări: în China, în India, în Coreea, în Albania, etc. Marca M.T.D. colindă azi lumea.

Fleo de la secțiile noi. Acuma am să văd secțiile vechi. Aveam să mă corectez căci secțiile vechi nu mai seamănă cu ceea ce a fost. Mecanica ușoară care avea strunguri cu tracțiune mecanică e acum complet reutilată. Aici volumul producției a crescut cu mai mult de 6 ori. Și nici turnătoria de oțel nu mai seamănă cu ceea ce a fost. În 48 avea doar un singur cuptor de topit cu o capacitate de o tonă și jumătate. Azi are cuptoare de cîte trei tone și jumătate. Și topește de la 80 la 500 tone de oțel pe lună.

Trec din secție în secție și-mi amintesc de ceea ce mi-a spus Gheorghe Arsene, care nu face parte din conducerea uzinei, nu este nici măcar inginer. Ei îmi înfățișase cît timp stătusem de vorbă cu el un vast plan de reorganizare ce s-a produs în toată uzina schimbîndu-i complet vechea fizionomie, punînd-o pe baze tehnice moderne. Pe baza acestor transformări capacitatea fosteior uzine „Vulcan" a crescut din anul 1950 și pînă în 1957 de 5 ori.

La plecare, în timp ce mi strîngea mîna în mîinile sale mari, aspre Gheorghe Arsene mi-a spus: „Ai văzut și secțiile vechi dar tot n-ai văzut cum se lucra aici pe vremea patronilor. N-ai avut unde să vezi fumul înecăcios ce ieșea de la turnătorie și umplea curtea, n-ai avut unde să vezi lucrătorii plecînd acasă unguroși și murdari și cîte și cîte. Astea le ținem minte numai noi".

★

Acum, după ce am aflat din gura oamenilor, din documente, istoria uzinei, viața trăită aici la fostul „Vulcan" cu 10, 20 și 40 de ani în urmă, abia acum înțeleg și pasiunea oamenilor de aici pentru spațiu, pentru lumină, înclinația lor pentru curățenie și sentimentul general de responsabilitate față de ceea ce se întîmplă sau se poate întîmpla în uzină. — totul. Și mi se pare că nimic n-ar putea să explice, să exemplifice, să convingă mai bine ca toate astea ce înseamnă participarea muncitorilor la gospodărirea uzinei lor, ce înseamnă spiritul lor gospodăresc și dacă vrei, valoarea la care se ridică în ochii lor omul.

ELISABETA PETREANU

Sport

După primul act în „Cupa Dunării"

A luat sfîrșit primul act al competiției fotbalistice „Cupa Dunării". Acum „efectivele" se regrupează și se pregătesc pentru cel de-al doilea act, căruia îi sînt fixate drept date de desfășurare zilele de 8 și 15 iunie. La această nouă confruntare va participa și echipa timișoreană Știința care duminică, a reușit majora performanță de a elimina din competiție formația praghează Dinamo Slavia care conta (din prima ediție a întîlnirii) pe o victorie obținută la două goluri diferență. Marele succes al studenților timișoreni a mai pălit puțin din supărarea și dezamăgirea produsă de eșecul de mari proporții (2—6) înregistrat de C.C.A. sîmbătă la Budapesta, în întîlnirea cu M.T.K., după o dispută care a marcat din nou scăderile existente în formația echipei noastre campioane. Acum, Știința pregătește confruntarea cu formația iugoslavă Radnicki, care începe cu jocul de duminică de la Belgrad.

Primul tur al competiției a fost cel mai nefavorabil fotbaliștilor unguri, care au pierdut trei din cele patru formații participante; cehii au pierdut două echipe și cîte una R.P.P., R.P. Bulgaria și R.P.F. Iugoslavia, acestea în urma rezultatelor înregistrate în dublele partide susținute: Tatran Prețov—Partizan Belgrad 4—1, 2—4; Dukla Pardubice—Steaua Roșie Belgrad 0—0, 0—2; Radnicki Belgrad—Ferencvaros 2—1, 3—3; Lokomotiv Sofia—Tatabanya 0—1, 4—1; Ruda Hvezda—Salgotarjan 1—3, 3—0; Voivodina Novi Sad—Levski Sofia 5—0, 0—1; Știința Timișoara—Dinamo Slavia Praga 3—0, 3—5; M.T.K.—C.C.A. 6—2, 3—2.

Pentru turul al doilea, programul a fost stabilit precum urmează: Tatran Prețov—M.T.K., Radnicki Belgrad—Știința Timișoara, Lokomotiv Sofia—Steaua Roșie Belgrad, Voivodina Novi Sad—Ruda Hvezda Brno, primele echipe avînd, duminică, rolul de gazde.

Marea performanță a Științei Timișoara

TIMIȘOARA (de la trimisul nostru). Orașul de pe malurile Begăi, a trăit sîmbătă și duminică momente de mare fervoare, care au culminat duminică seara, după ce echipa studențească locală „Știința" a reușit frumoasa performanță de a se califica pentru sferturile de finală ale „Cupei Dunării". Stadionul „23 August" — cu totul necorespunzător pentru veleitățile și tradițiile sportive ale acestui oraș — amenajat în ultimele zile pentru a putea cuprinde un număr sporit de spectatori, a înregistrat cel mai mare record de afluență din ultimii zece ani. Încă de dimineață publicul a ocupat locurile în picioare pe peluzele „ad-hoc" (taluzuri de pămînt ridicate pe trei laturi ale arenei). Un public foarte cunoscător, foarte entuziast și mai ales foarte conștient de rolul său activ în crearea ambianței și încrederii necesare echipei gazdă. Timp de 90 de minute acest public din peluze — în bună parte tineretul studențesc din localitate — și-a încurajat cu stăruință echipa favorită.

Cînd echipele au intrat pe teren, la fluierul arbitrului bulgar Takov, fostele celebrități ale fotbalului nostru, Bindea, Bürgher, Beke, Ciolac, Șepi Grațian și alții care au urmărit locul din tribune, exultau: Știința era echipată în albvișiniu — culorile renumitului „Chinezul", Dinamo Praga purta tricouri albroșii, culorile Slaviei, vechiul club praghez, care a împlinit acum 65 ani de existență și ale cărei tradiții le continuă.

Meciul a început cu un joc foarte avîntat al localnicilor, purtați parcă pe aripi spre victorie de încurajările frenetice ale publicului. Cu un joc simplu, cu pase lungi în adîncime, fără să țină cîtuși de puțin balonul la picior, mișcîndu-se tot timpul și în mare viteză pe teren, risipind fără cruțare eforturile, echipa Științei s-a instalat 40 din cele 45 de minute ale primei reprize în terenul oaspeților, care se apărau în anumite momente cu 10 și chiar 11 oameni. Avînd pe Lereter și Ciosescu vîrfuri de atac înfipte adînc în dispozitivul defensiv al dinamoviștilor praghezi, studenții au înscris în minutele 20 și 35 prin Ciosescu, recuperînd astfel întreg handicapul primei ediții a întîlnirii. Pînă atunci și după aceea pînă la pauză, Știința a ratat cîteva foarte bune ocazii de a obține un scor de 3 sau 4—0.

După pauză, Dinamo Praga lese mai mult în atac, în timp ce la Știința se observă un joc oarecum mai prudent. Experiența neplăcută de la Praga, din duminica anterioară, era încă prea proaspătă. Acțiunile studenților sînt totuși la fel de periculoase și iată că — însfîrșit — în minutul 72 Cădariu înscrie foarte spectaculos, printr-un șut năprasnic, la semi-înălțime, de la 20 de metri. Pînă la sfîrșit mai sînt de reținut o acțiune vijelioasă Girleanu—Ciosescu, terminată cu un șut al ultimului care a zguduit bara transversală și a revenit în teren (min. 84) apoi acordarea (cu ușurință) de către arbitru a unei lovituri de la 11 metri în careul praghezilor, pe care Ciosescu a ratat-o, trăgînd prea în centrul porții și permițînd excelentului Ionak să respingă în teren.

Acestea au fost episoadele principale ale întîlnirii. La ele se cuvine să adăugăm cîteva episoade care au avut la bază ambianța psihologică specială în care s-a desfășurat partida. Cînd Știința conducea cu 2—0, am fost martorii eforturilor amîndor echipe de a nu pierde nici o secundă din timp, de a nu face degajări hazardate, fără adresă. După 3—0, deși își domina adversarul în toate compartimentele de joc, Știința a avut o scurtă perioadă de încordare nervoasă, din teama de a nu primi un gol sau de a retrăi momentele penibile ale sfîrșitului partidei de la Praga. Apoi, după intervenția promptă și salutară a antrenorului Dincă Schileru, echilibrul moral al echipei s-a restabilit și Știința a terminat meciul în chetigător sigur.

Victoria studenților, foarte bine primită desigur de toți iubitorii fotbalului din țara noastră, mai ales pentru că a venit după înfrîngerea la scor suferită în afară de echipa campioană a țării, C.C.A., la Budapesta, este în primul rînd urmarea admirabilului spirit de club, a elanului tineresc specific formațiilor studențești, într-un cuvînt urmarea condiției morale excelente pe care a avut-o duminică Știința din Timișoara. Să nu uităm că o parte din jucătorii Științei se află în perioadă de examene (Girleanu, de pildă, a dat un examen greu — și l-a dat cu succes — în chiar ajunul întîlnirii). Să nu uităm inexperiența jocurilor mari, cu caracter internațional, a acestei echipe frumoase în fotbalul nostru. Să nu uităm că adversarul său a fost o echipă cu un joc tehnic avansat și cu multă rutină internațională și că din această echipă — care cuprinde internaționali de mare reputație ca Ionak, Urban, Hemele, Andrejkovici, Trnka, Pešek și alții — n-au lipsit decît doi titulari, selecționați în lotul reprezentativ al Cehoslovaciei pentru campionatul mondial.

Brînzei, Florescu, Cojocreanu, Tănase, Cădariu și Ciosescu au fost cei mai buni jucători timișoreni, în timp ce la Dinamo Praga s-au relevat Ionak, Linhard, Vlasek, Urban și Hemele.

Arbitrul bulgar Takov a condus atent, obiectiv și cu foarte multă pricepere, ceeace a reușit mai cu seamă din aplicarea competentă a legii avantajului.

Duminica viitoare Știința va juca în sferturile de finală ale „Cupei Dunării", în compania redutabilei formații iugoslave Radnicki. E o misiune foarte dificilă pentru jucătorii timișoreni. Ca să întrecă acest adversar studenții timișoreni vor trebui să depună aceeași stăruință, să joace cu aceeași dragoste. Dar ei vor mai trebui să-și îmbunătățească sistemul defensiv, în care Brînzei și Zbîrcea au fost uneori lenți și insuficient de hotărîți, vor trebui să dovedească mai mult calm și mai multă precizie în lansările de atac în careul adversa.

ȘT. RADU

Știri

● La 1 iunie a început la Moscova turneul internațional de tenis de cîmp la care participă tineri jucători din Polonia, Romînia, Cehoslovacia și U.R.S.S.

În primul tur al probei de simplu, Serester l-a învins pe jucătorul sovietic Barovski cu 6—2; 6—1, iar Irina Mina a cîștigat cu 6—1; 6—2 meciul cu Galina Bakșeev (U.R.S.S.). La dublu mixt, Serester și Mina au pierdut în fața cuplului sovietic Dimitrieva-Lihacev. Concursul continuă.

● Duminică s-a disputat la Liubliana întîlnirea internațională de atletism dintre echipele reprezentative masculine ale R.P. Ungare și Iugoslaviei. Victoria a revenit atleților maghiari cu scorul de 120,5—91,5 puncte.

● Cu prilejul concursului atletic disputat duminică pe stadionul Republicii, Iolanda Balaș a înregistrat la săritura în înălțime un rezultat de 1,75 m. Această performanță este inferioară cu 1 cm recordului european deținut de campioana noastră.

Sancțiuni

O recentă ședință a comisiei de disciplină, care funcționează pe lîngă Federația romînă de fotbal, a adus sancționarea unor abateri comise de jucători din categoriile A, B și C.

Așa, de pildă, incidentele provocate de jucătorii C. Dinulescu (Progresul București) și Bodo Ladislau (Rapid București), cu prilejul jocului disputat la Constanța în cadrul „Cupei R.P.R.", au dus la următoarele hotărîri: C. Dinulescu suspendat pe 4 etape pentru lovirea gravă a adversarului, L. Bodo pe 2 etape pentru lovirea intenționată a adversarului și, în plus, ambii sancționați cu eliminarea din lotul R.P.R. pe timp de 6 luni și interzicerea de a participa, în această perioadă, la jocuri internaționale interciuburi.

Alte sancțiuni au fost aplicate pentru lovirea intenționată a adversarului, pentru injurii aduse arbitrilor, sau indisciplină față de aceștia etc. la alte circa 10 jocuri. Toate acestea laolaltă dovedesc hotărîrea forului de specialitate de a nu permite încălcarea disciplinei și a moralei sportive. La aceste măsuri trebuie să la aminte cu toată seriozitatea colectivele, antrenorii și jucătorii.

Festivalul internațional al teatrelor de păpuși și marionete a luat sfîrșit

În sala Teatrului C.C.S. din Capitală a avut loc duminică după amiază festivitatea de închidere a Festivalului internațional al teatrelor de păpuși și marionete.

La festivitate au luat parte reprezentanți ai Ministerului Învățămîntului și Culturii, ai Institutului romîn pentru relațiile culturale cu străinătatea, scriitori, artiști plastici, compozitori, directori, regizori și actori ai unor teatre de păpuși din țara noastră, precum și numeroși participanți de peste hotare la festival.

Festivitatea a fost prezidată de acad. Cezar Petrescu, președintele Comitetului de organizare a festivalului. A luat cuvîntul scriitorul Marcel Breslașu, președintele juriului internațional al festivalului care a mulțumit tuturor participanților la festival pentru contribuția valoroasă pe care au dat-o acestei manifestări prin prezentarea de spectacole de o înaltă ținută artistică și a subliniat totodată succesul obținut de teatrele romînești de păpuși și marionete în cadrul festivalului. Scriitorul Marcel Breslașu, a citit apoi numele laureaților festivalului internațional al teatrelor de păpuși și marionete, și a anunțat premiile decernate de juriul Festivalului internațional al filmului de păpuși și marionete, organizat cu același prilej.

Cuvîntul de închidere a Festivalului internațional al teatrelor de păpuși și marionete a fost rostit de acad. Cezar Petrescu.

În numele participanților sosiți din diferite țări la festival, Gerald Morice, publicist și fondator de teatru din Anglia, a mulțumit pentru ospitalitatea poporului romîn și pentru munca neobosită a Comitetului de organizare a festivalului, subliniind că participanții la festival se vor întoarce în țările lor cu cele mai plăcute impresii.

În încheiere a avut loc un spectacol alcătuit din fragmente din piesele prezentate de colective și artiști laureați ai Festivalului internațional al teatrelor de păpuși și marionete.

(Agerpres).

Premiile Festivalului internațional al filmului de păpuși

Juriul Festivalului internațional al filmului de păpuși și marionete — care a avut loc cu prilejul Festivalului internațional al teatrelor de păpuși și marionete — a hotărît acordarea de premii celor mai valoroase producții cinematografice prezentate.

Premiul II constînd din diplomă și medalie de argint a fost atribuit filmelor artistice „Soldatul uitat" (R. Cehoslovacă) și „Cu nasul în vînt" (Franța), precum și filmului documentar „Marionetele lui Toone" (Belgia).

Premiul III constînd din diplomă și medalie de bronz a fost decernat filmului artistic „Circul sub stele" (R. P. Polonă).

Manifestări muzicale în Capitală

Marți 3 iunie, ora 20, va avea loc în sala Studio (din Ateneul R.P.R.) recitalul pianistei Graziella Georgia, urmat de un concert de lieduri dat de soprana Bibiana Rilea, acompaniată de Yolanda Zaharia.

Miercuri 4 iunie, ora 20, în sala Dalles, concert de muzică de cameră vocală și instrumentală în cinstea Decadei Culturii Republicilor Sovietice Baltice. Programul va fi interpretat de: Alexandru Demetriad — pian; Henri Brendler — vioară; Serafim Antropov — violoncel; Ion Filionescu — pian și de Cvartetul vocal al Filarmoniei de Stat „George Enescu" compus din: Emilia Petrescu — soprană, Marika Kessler — mezzo-soprană, Aurel Alexandrescu — tenor și Alexandru Voinescu — bariton. La pian: Nicolae Rădulescu.

Joi 5 iunie, ora 20, în sala Studio (din Ateneul R.P.R.), concert de muzică de cameră instrumentală dedicat creației tinerilor compozitori din R.P.R. În program lucrări de: Hary Schnapp; Nicolae Coman; Theodor Dragulescu; Arminiu Cassvan și Alexandru Hrisanide. Interpretează: Avy Abramovici — vioară; Al. Hrisanide — pian; Vladimir Cosma — vioară; Octavian Popa — clarinet; Stavăr Nistor — corn; Alfons Capitanovici — violoncel; George Hamza — vioară.

Joi 5 iunie, ora 20, în sala Ateneului R.P.R., concert dat de Orchestra simfonică Radio sub conducerea dirijorului Alfred Alexandrescu, maestru emerit al artei din R.P.R. Programul cuprinde: Simfonia a VI-a de Alfred Mendelsohn (prima audiție); Concertul nr. 3 pentru pian și orchestră de Beethoven (Solist: Mindru Katz, artist emerit al R.P.R.) și scena finală din opera „Walkiria" de Richard Wagner (Solist: Petre Ștefănescu Goanga, artist al poporului din R.P.R.).

Sîmbătă 7 iunie, ora 17, în sala Dalles, concert-lecție cu subiectul „MUZICA REPUBLICILOR SOVIETICE BALTICE". Conferențiar: J. V. Pandelescu. Își dau concursul: Emilia Petrescu — soprană; Martha Kessler — mezzo-soprană și Nicolae Rădulescu — pian.

Sîmbătă 7 iunie, ora 20, la Teatrul de vară din Parcul I. V. Stalin, formațiile de cor, soliști și orchestra ale Sfatului Popular al Capitalei prezintă opera „PAIAȚE" de R. Leoncavallo sub forma de operă-concert. Dirijor: Iosif Conta. Rolurile principale vor fi interpretate de: Arta Florescu, artistă emerită; Cornel Stavru, laureat al Concursurilor de la București și Moscova; Octav Enigărescu, laureat al Premiului de Stat; Ion Stoian, laureat al Concursului Tinerilor Soliști; și Constantin Geman. Dirijorii corului: Ștefan Mureșanu și Constantin Romașcanu.

Sîmbătă 7 iunie, ora 20 și duminică 8 iunie, ora 11, în sala Ateneului R.P.R. concertul simfonic al Filarmonicii de Stat „George Enescu". Dirijor: George Georgescu, artist al poporului. În program figurează: Rapsodia a II-a de G. Enescu; „La Giara", suită simfonică de Alfredo Casella (prima audiție) (Solo tenor: Ion Piso — Cluj) și Concertul pentru pian și orchestră nr. 3 de Rachmaninov (Solistă: Monique de la Bruchollerie — Paris).

Duminică 8 iunie, ora 20, în sala Ateneului R.P.R. concert dat de CORUL FILARMONICII DE STAT „GEORGE ENESCU" sub conducerea dirijorului Petre Crăciun. Programul este alcătuit din lucrări de Giovanni Gabrielli; Henry Purcell; Antonio Caldara; Bach; Haydn; Beethoven; Schumann; Brahms; Grieg; Debussy; Honegger; Ramon Saez de Adana; Kodály; Paul Constantinescu și Radu Paliadi. La pian: Josef Pruoner. La orgă: Horst Gehann. La clavecin: Nicolae Rădulescu. La harpă: Rozalia Bulacu-Savin. La corn: Stavăr Nistor și Ștefan Breț.

Decada culturii REPUBLICILOR SOVIETICE BALTICE

Sosirea conducătorului delegației culturale la Decada culturii republicilor sovietice baltice

Duminică la amiază a sosit în Capitală, Alexandru Ansberg, ministrul Culturii din R.S.S. Estonă, conducătorul delegației culturale care va participa la manifestările ce vor avea loc în țara noastră cu prilejul Decadei culturii Republicilor Sovietice Baltice.

La sosire, pe aeroportul Băneasa, oaspetele a fost salutat de tovarășii: Constanța Crăciun și C. Prisnea, adjuncți ai ministrului Învățămîntului și Culturii, Octav Livezeanu, Ofelia Menole, acad. Ilie Murgulescu, vicepreședinți ai Consiliului General A.R.L.U.S., Eugen Rodan, secretar al Consiliului General A.R.L.U.S., prof. univ. N. Sălăgeanu, membru corespondent al Academiei R. P. Romîne, membru al Consiliului General A.R.L.U.S., I. Rab, director în Ministerul Afacerilor Externe.

Au fost de față V. F. Nikolaev, consilier al Ambasadei Uniunii Sovietice la București și alți membri ai Ambasadei. (Agerpres)

Manifestările de azi

● *La Casa Prieteniei Romîno-Sovietice A.R.L.U.S. din Capitală, astăzi la orele 12, are loc deschiderea expoziției de gravuri, desene și ilustrații ale artiștilor plastici din Republicile Sovietice Baltice.*

● *Tot la Casa Prieteniei Romîno-Sovietice din Capitală, azi la orele 20, se va ține simpozionul cu tema „Estonia, Letonia și Lituania, republici sovietice înfloritoare". Vor vorbi: prof. univ. N. Sălăgeanu, membru corespondent al Academiei R.P.R. și prof. univ. C. Herbst, directorul Institutului de cercetări geografice al Academiei R.P.R. În continuare, ansamblul sfatului popular al Capitalei prezintă un program artistic.*

● *Azi, la orele 20,30, în sala cinematografului „Patria" din București va avea loc spectacolul de gală cu filmul artistic „Rim", producție a studiourilor din Republica Sovietică Letonă.*

● *Ansamblul emerit de Stat de cîntece și dansuri populare din Republica Sovietică Lituaniană va da în după amiaza zilei de azi un spectacol în orașul Giurgiu.*

CRONICA MUZICALĂ

Recitalul cîntărețului eston Tiit Kuuzik

Considerat astăzi ca cel mai de seamă reprezentant al școlii vocale din Estonia, cîntărețul Tiit Kuuzik, artist al poporului din Uniunea Sovietică, s-a ridicat spre culmile măiestriei printr-un talent deosebit, dublat de o seriozitate profesională exemplară. Fiu de dulgher, îndrăgostit de muzică, el nu s-a hotărît cu ușurință să se dedice carierei artistice; determinantă a fost însă, în această privință, încurajarea primită din partea profesorului Alexander Arder, sub a cărui îndrumare tînărul cîntăreț, muncind cu o stăruință neobosită, a absolvit cu succes cursurile Conservatorului din Talinn în anul 1938. Puțin timp după aceea, el a participat la un concurs de interpretare muzicală la Viena, fiind distins cu premiul I.

Ascensiunea artistică continuă a lui Tiit Kuuzik se leagă de activitatea sa pe scena Teatrului de Operă și Balet din Talinn, al cărui prim solist este, și unde a creat o gamă foarte variată de roluri ale repertoriului clasic rus și universal, incluzînd alți pe Rigoletto, Germont, Canio și Figaro din operele italiene ale lui și pe eroii lui Glinka și Borodin — viteji Ruslan și Igor. Unul din cele mai mari succese le-a reportat cîntărețul eston în interpretarea complexei figuri a țarului Boris din capodopera lui Musorgski.

Demn de relevat este și entuziasmul cu care Tiit Kuuzik s-a dedicat cauzei propășirii creației naționale estone de operă. Încă în 1945, el a interpretat, în opera „Focurile răzbunării" de Eugen Kapp, rolul unui conducător al luptei dusă în secolul al 14-lea de către poporul eston împotriva nobilimii asupritoare. În anii ce au urmat, interpretînd lucrările compozitorului Gustav Ernesaks, el a creat cu același talent figura luminoasă a bravului țăran Peep din opera „Bătăvarw" ca și pe cea crudă și lipsită de omenie a contelui Ungern Stennberg din „Tărmul furtunilor". De asemenea, dînd viață chipului poetului-luptător Johann Rayu din opera lui Eugen Kapp „Cîntărețul libertății", Tiit Kuuzik a evocat cu un puternic realism un episod al luptei dusă de poporul său împotriva fasciștilor.

Am fost impresionați de la început, ascultîndu-l pe Tiit Kuuzik în recitalul dat duminică seara, de vocea sa excepțională, care atinge fără dificultate o sonoritate uriașă, păstrîndu-se egală și calitativă în toate registrele. Este o voce ideală de operă, făcută anume să răsune în săli mari, și cărei „Dalles"-ul nostru, cu dimensiunile lui minuțioase, i-a oferit desigur un cîmp prea restîns de desfășurare. Interpretarea cîntărețului se bazează de asemenea pe îndelungata sa experiență în domeniul operei, cu accentuarea laturii dramatice, de contraste puternice, a muzicii. De aceea, emoționantă a fost în primul rînd redarea cavatinei lui Aleko din opera lui Rachmaninov, în care a trăit tot zbuciumul interior intens al eroului lui Pușkin. Dintre cîntecele lui Schubert, celebra baladă „Craiul ielelor" i-a prilejuit artistului interpretarea cea mai autentică, cu o conturare vie a personajelor (povestitorul-tatăl-copilul-craiul ielelor), în care totuși diferențierile de expresie și timbru nu știrbeau cu nimic din unitatea sobră a desfășurării discursului muzical. Foarte personală ni s-a părut concepția asupra romanțelor de Ceaikovski, tălmăcite pe plan mare, cu un ton amplu, generos, departe de orice sentimentalism intimist.

Caracterizată îndeosebi prin strălucire și forță, vocea lui Tiit Kuuzik are totodată o culoare sonoră aparte, specifică cîntăreților nordici, în nuanțele potolite, de „piano". Deși a avut mai rar prilejul să-și valorifice această însușire de-a lungul recitalului, am apreciat-o cu atît mai mult în primele fraze ale liedului „Visul" și mai cu seamă în liedul „Te iubesc" de Grieg, redat cu o frumoasă gradație interiorizată a sentimentului liric.

Muzica vocală estonă ne-a fost prezentată prin două cîntece ale lui Willem Kapp, — al căror limbaj, înrîurit de acela al romanței ruse poartă totuși pecetea grandoarei epice a nordului —, precum și de cîteva prelucrări de cîntece populare, redate cu o vervă și un umor cuceritor.

Tiit Kuuzik este un autentic artist scenic. În ariile din „Bărbierul din Sevilla" de Rossini și „Faust" de Gounod, interpretate cu accente originale și cu o mimică expresivă, am simțit că estrada de concert devenise prea strîmtă pentru temperamentul său. Cu atît mai mult regretăm că nu l-am putut aplauda într-unul din rolurile preferate pe scena Teatrului nostru de Operă și Balet, și sperăm să avem acest prilej la viitoarele sale vizite în țara noastră.

Menționăm acompaniamentul, de o bună calitate muzicală, al pianistului Radu Drăgan.

ALFRED HOFFMAN

Primul spectacol al Ansamblului emerit de stat de cîntece și dansuri al R. S. S. Lituaniene

A început Decada culturii republicilor sovietice baltice, care prilejuiește numeroase manifestări în întreaga țară. Ansamblul emerit de stat de cîntece și dansuri al R.S.S. Lituaniene, condus de Ionas Șviadas, artist al poporului din U.R.S.S., a dat duminică seara primul său spectacol pe scena Teatrului de Vară din Parcul de cultură și odihnă „I. V. Stalin".

Aspect dintr-unul din dansurile executate de Ansamblu

Ansamblul a prezentat spectatorilor bucureșteni un reușit program de cîntece și dansuri.

Sub conducerea muzicală a artistului poporului I. Șviadas, corul și instrumeniștii ansamblului au interpretat cîntece populare lituaniene.

Mult aplaudate au fost și cîntecele populare „Calul mi l-am îngrijit", „Dă-i tată frîu liber calului", „A fugit iarna geroasă" și altele, prelucrate de I. Șviadas, artistul poporului din U.R.S.S. Cu multă autenticitate a fost interpretat cîntecul popular romînesc „Fire-ai să fii măi bălete".

Dansatorii, împreună cu corul și instrumeniștii ansamblului, au înfățișat tablouri în care melodiile vechi s-au îmbinat armonios cu dansul viu și plin de optimism. Dansuri ca „Lentiughelis" („Lănțișorul"), „Cadrilul lituanian", „Dobilelis" („Trifoiul"), „Pasiutpolke" și altele au fost îndelung aplaudate de spectatori.

★

Duminică seara la Casa Prieteniei Romîno-Sovietice A.R.L.U.S. a fost prezentat în spectacol de gală filmul „Gloria Balticei", o producție a studioului „Lenfilm", realizat de regizorul I. Frid, după scenariul lui A. Zinoviev.

Spectatorii au aplaudat îndelung valoroasa realizare a cinematografiei sovietice.

★

Soprana Iadviga Petreșkevițiute, solistă a Teatrului Academic de Stat de Operă și Balet din R.S.S. Lituaniană, artistă emerită a R.S.S. Lituaniene, a cîntat duminică seară la Teatrul de Operă și Balet al R.P. Romîne în opera „Rusalka" interpretînd rolul Natașei.

Alte manifestări în cadrul Decadei

Tot cu prilejul Decadei culturii republicilor baltice, Filarmonica de Stat „George Enescu" a prezentat duminică dimineața în sala Ateneului R.P. Romîne un concert simfonic dirijat de Mendy Rodan. În program au fost interpretate lucrări de Wagner, Lalo, Sabin Drăgoi, precum și simfonia VI-a de compozitorul leton Ianis Ivanov.

În întreaga țară au avut loc numeroase manifestări cu prilejul deschiderii „Decadei Republicilor Sovietice Baltice". Pretutindeni, la adunările festive, la simpozioane, conferințe, au fost arătate succesele mari dobîndite de către popoarele estone, leton și lituanian.

TELEGRAMĂ

Cu ocazia sărbătorii naționale a Italiei, Președintele Prezidiului Marii Adunări Naționale a R.P. Romîne, Ion Gheorghe Maurer, a adresat Președintelui Republicii Italiene, Giovanni Gronchi, următoarea telegramă:

„Cu ocazia sărbătorii naționale a Italiei, vă exprim, domnule Președinte, în numele Prezidiului Marii Adunări Naționale a R.P. Romîne și al meu personal, felicitări cordiale și cele mai bune urări pentru fericirea poporului italian.

Recepția de la legația Italiei

Luni seara, ministrul Italiei la București, dr. Francesco Lo Faro, a oferit o recepție în saloanele legației cu prilejul zilei de 2 iunie, sărbătoarea națională a Italiei — Aniversarea Republicii.

La recepție au luat parte: Ștefan Voitec, vicepreședinte al Consiliului de Miniștri, acad. M. Ralea, vicepreședinte al Prezidiului Marii Adunări Naționale, Avram Bunaciu, ministrul Afacerilor Externe, Gheorghe Stoica, secretarul Prezidiului Marii Adunări Naționale, Marcel Popescu, ministrul Comerțului, Al. Lăzăreanu, adjunct al ministrului Afacerilor Externe, Ana Toma și Mihai Petri, adjuncți ai ministrului Comerțului, Dionisie Ionescu, ministrul Ceremonialului de Stat, M. Macavei, președintele de onoare al Institutului Romîn pentru Relațiile Culturale cu Străinătatea, acad. Iorgu Iordan, vicepreședinte al Academiei R.P. Romîne, artiștii poporului George Georgescu și Constantin Silvestri, funcționari superiori din Ministerul Afacerilor Externe și Ministerul Comerțului, oameni de știință și artă.

Au luat parte șefii unor misiuni diplomatice acreditați la București și membri ai corpului diplomatic.

Recepția s-a desfășurat într-o atmosferă cordială.

(Agerpres)

Din activitatea viitoare a Teatrului Național „I. L. Caragiale"

Sîmbătă dimineața a avut loc la Teatrul Național „I. L. Caragiale" o conferință de presă, în care directorul teatrului, Zaharia Stancu, și directorul adjunct, Aurel Baranga, au comunicat proiectele în cesa ce privește repertoriul și activitatea pe viitor a Teatrului Național.

Primul punct care a fost discutat a fost turneul în U.R.S.S. al teatrului, care se va desfășura în lunile octombrie-noiembrie în orașele Chișinău, Kiev și Moscova. Vor fi prezentate aproximativ 7 piese, dintre care o piesă din repertoriul clasic romînesc, o piesă de actualitate din repertoriul teatrului, scrisă de un autor dramatic romîn, o piesă din repertoriul clasic universal („Bădăranii"), o piesă din repertoriul clasic rus („Revizorul") și o piesă sovietică („O chestiune personală").

În vederea alcătuirii repertoriului stagiunii viitoare conducerea Teatrului Național a luat legătura cu o serie de scriitori: M. Bentoc, — care pregătește o comedie din mediul țărănesc, Mircea Ștefănescu, — care va prezenta la 1 noiembrie o piesă istorică din viața domnitorului Alexandru Ion Cuza, Al. I. Ștefănescu, — pentru o piesă din mediul muncitoresc și intelectual, — Radu Boureanu, — pentru o piesă satirică împotriva atomiștilor americani, precum și cu scriitorii Mihail Davidoglu, Șuță Andreas, Horia Lovinescu, Al. Mirodan, Laurențiu Fulga, Vornic Basarabeanu.

În vederea deschiderii stagiunii fixată la 15 septembrie, vor începe repetițiile cu *„Năpasta"*, în regia maestrului emerit al artei Sică Alexandrescu și *„Copiii pămîntului"* de Andrei Cornoiu, în regia maestrei emerite a artei Marietta Sadova.

În cadrul muncii de promovare a actorilor tineri, se vor alcătui echipe care vor da spectacole cu piese scurte într-un act, în care scop va fi alcătuit un repertoriu special. Se vor organiza spectacole în întreprinderile din București care dispun de săli de spectacole, turnee în orașele apropiate Capitalei și la sate.

Lucrările consfătuirii pe țară a specialiștilor în domeniul geometriei și topologiei

IAȘI (de la corespondentul nostru). Luni dimineață au început la Iași lucrările consfătuirii pe țară a specialiștilor în domeniul geometriei și topologiei, organizată de secția de științe matematice și fizice a Academiei R.P.R.

Consfătuirea este onorată de prezența unor matematicieni cu renume mondial dintr-un șir de țări, printre care acad. Beniamino Segre de la Academia dei Lincei din Roma și Mario Villa de la Universitatea din Bologna, E. Pannwitz — R.D. Germană, Su Buchin — R.P. Chineză, P. J. Hilton — Anglia, A. Sleboziński — R. P. Polonă și din alte țări.

Participanții la consfătuire au fost salutați de către acad. S. Stoilov din partea prezidiului Academiei R.P.R., acad. prof. Octav Mayer, locțiitorul președintelui Filialei din Iași a Academiei R.P.R., prof. Ion Creangă, rectorul universității „Alexandru Ion Cuza" și Octav Iliescu, președintele comitetului executiv al orașului.

În ședința de dimineață condusă de către acad. prof. Alex. Myller a luat cuvîntul acad. prof. Simion Stoilov, care a vorbit despre unele probleme geometrice și topologice ale teoriei funcțiunilor analitice. Asistența a ascultat apoi cu viu interes conferința asupra soluțiilor anumitor acțiuni prezentată de acad. prof. Beniamino Segre. Au fost prezentate apoi numeroase comunicări în cadrul secțiilor de geometrie și topologie. Lucrările consfătuirii continuă.

Popas la cîteva unități de alimentație publică

(Urmare din pag. 1-a)

păsări a fost prins cu... cioara vopsită. Și iată cum. Comerciantul cumpăra direct din piață brînzoaice de vacă, de la producători, ca apoi să le vîndă la preț de speculă. Cerîndu-i-se acte justificative pentru produsele aflate în magazin, a răspuns în felul următor: — N-am putut să le înregistrez cînd le-am cumpărat, deoarece... tocmai atunci mi s-a spart un „vas plin cu lapte".

N-am crede. Mai degrabă i s-a spart urciorul care — confirmînd proverbul — n-a mers de multe ori la... apă!

★

Sînt doar cîteva fugare constatări, pe care le vom completa în zilele următoare cu altele. Totuși o concluzie se impune de pe acum. Și anume că în primul rînd conducerea organizațiilor comerciale locale să exercite un control efectiv asupra unităților de alimentație publică. Numai în felul acesta speculanții vor putea fi depistați și dați pe mîna justiției.

D. TABACU

INFORMAȚII

Comitetul executiv al sfatului popular regional Stalin în colaborare cu Muzeul regional a luat o serie de măsuri pentru restaurarea monumentelor legate de revoluția din 1848. Printre altele, la Albești, unde a căzut în luptă poetul Alexandru Petófi, se fac pregătiri pentru ridicarea unui monument în amintirea poetului și patriotului.

La Blaj, pe Cîmpia Libertății unde a avut loc în mai 1848 memorabila adunare a celor 40.000 de țărani care cereau ștergerea iobăgiei, se va ridica de asemenea un mare monument care va fi dezvelit în cursul acestui an.

★

Cu prilejul comemorării a 82 de ani de la moartea marelui poet și revoluționar bulgar Hristo Botev, luni la amiază a avut loc în Capitală, în Calea Șerban Vodă nr. 51 dezvelirea unei plăci comemorative așezată pe locul casei în care a locuit și a lucrat Hristo Botev în anul 1875.

Acad. prof. Petre Constantinescu-Iași a vorbit cu acest prilej despre viața și activitatea lui Hristo Botev în anii emigrației în Romînia și despre sprijinul dat de patrioții romîni emigranților bulgari.

La placa comemorativă s-au depus apoi coroane de flori din partea Ambasadei R.P. Bulgaria la București, a sfatului popular Nicolae Bălcescu și Asociației culturale „Hristo Botev".

★

Comitetul regional U.T.M. Constanța a organizat în vară acestui an un număr de 14 tabere ale elevilor pe lîngă gospodăriile agricole de stat din regiune. Aceste tabere vor cuprinde peste 1.700 de elevi care au astfel putința să completeze cunoștințele lor teoretice cu noțiuni de ordin practic. Ieri a plecat din Constanța primul grup de 90 de elevi la gospodăria agricolă de stat Basarabi.

★

La sediul I.C.A.B. din Capitală s-au afișat ieri lămuririle suplimentare cu privire la modalitatea eliberării noilor autorizații pentru instalatorii scutiți de examen, cît și condițiile examenului ce se va desfășura între 20 iunie — 5 iulie pentru candidații cît și cei ce posedă autorizații de categoria B și C.

★

Luni a sosit în București, în cadrul planului de muncă pentru aplicarea convenției culturale între R.P.R. și R.P.F. Iugoslavia, pictorul Radenko Misavici din Sarajevo, care va vizita țara noastră.

★

Prof. univ. Călin Popovici, șeful serviciului solar al Observatorului Academiei R.P.R., a plecat la Moscova, ca invitat al Academiei de Științe a U.R.S.S., la consfătuirea „Despre meteoriți", ce se desfășoară între 2 — 9 iunie. Prof. Călin Popovici va prezenta un referat asupra studiilor ce s-au făcut în țara noastră în legătură cu meteoriții.

★

În seara zilei de 1 iunie, la Teatrul de Stat din Galați a avut loc un spectacol festiv, cu prilejul celei de a 100-a reprezentări a comediei „Galițele" pe scena acestui teatru.

La spectacol a asistat și autorul piesei, scriitorul Alexandru Kirițescu.

★

Duminică a avut loc la gospodăria de stat Roșia o consfătuire a crescătorilor de animale fruntași din gospodăriile agricole de stat din regiunea București și din trustul Gostat pentru aprovizionarea Capitalei. La consfătuire s-a luat inițiativa organizării unui concurs pentru cea mai bună fermă zootehnică, pentru cel mai bun crescător de animale. Cîștigătorii concursului vor fi premiați.

★

La invitația Crucii Roșii Suedeze, o delegație a Crucii Roșii a R. P. R. a părăsit luni 2 martie a.c. Capitala, îndreptîndu-se spre Stockholm.

Din delegație fac parte Aura Mefăros, vicepreședinte al C.C. al Crucii Roșii a R.P.R., și dr. Octavian Sfordian, membru în comitetul executiv al Crucii Roșii a R.P.R.

★

La Muzeul de istorie din Sighișoara este în curs de inventariere și sistematizare o bogată colecție de piese — pînă acum proprietatea Școlii Medii Germane din localitate. Colecția cuprinde obiecte datînd din epoca comunei primitive și sclavagiste, descoperite în diferite localități din jurul orașului Sighișoara. Printre ele se numără topoare de piatră șlefuită, topoare de bronz, cărămizi și țigle purtînd ștampila legiunii a 13-a Gemina.

★

Galeriile de Artă ale Fondului Plastic vor deschide la jumătatea acestei luni expoziția colectivă cu lucrări ale artiștilor Eremia Proleta (pictură), Angela Bărbulescu (sculptură) și Dorel Pascal (pictură).

Expoziția va putea fi vizitată pînă la 7 iulie, în sala „Nicolae Cristea" (str. Brezoianu nr. 23—25).

★

Duminică a avut loc în Capitală o reuniune a Asociației juriștilor din R.P. Romînă. Au luat parte membrii consiliului central al Asociației juriștilor precum și juriști din țară.

În cadrul reuniunii a fost luată hotărîrea de a se organiza în luna octombrie a anului în curs sesiunea științifică a Asociației juriștilor din R. P. Romînă și adunarea generală a Asociației juriștilor din R. P. Romînă.

★

Marți 3 iunie, orele 9 și jumătate, are loc la școala „Zoia Kosmodemianskaia" din Capitală o adunare a cadrelor didactice din raionul I Mai, organizată în întîmpinarea Conferinței naționale a mișcării pentru pace din R.P.R.

★

La 23 august, O.N.T. „Carpați" organizează o călătorie de 20 zile pe ruta București-Ungheni-Katovsk-Odessa-Batum-Tbilisi-Erevan și retur.

Călătoria este efectuată cu trenul pînă la Odessa unde turiștii vor fi îmbarcați pe vapor, continuîndu-și apoi drumul pe mare pînă la Batum. De aci vor lua din nou trenul spre Tbilisi și Erevan.

Înscrieri pentru această călătorie se primesc la toate agențiile O.N.T. „Carpați" din țară.

★

Între 14—24 iunie, colectivul Teatrului Național „Vasile Alecsandri" din Iași va fi oaspele al Capitalei patriei noastre. În această perioadă, Naționalul ieșean va prezenta pe scena Casei de Cultură a Sindicatelor spectacolele „Mutter Courage", „Unaganul", „Scoala hîrtiei" și „Despot Vodă". În același timp, la grădina „Boema" se va juca în premieră „Ivan Turbincă", dramatizare de scriitorul ieșean Sandu Teleajen, după basmul cu același nume al lui Ion Creangă.

★

Casa de cultură a sindicatelor își va deschide activitatea la grădina de vară din Calea Victoriei 192, cu o nouă premieră: „Kathleen", comedie în trei acte de M. Sayers.

Regia artistică a spectacolului aparține lui C. Dinescu.

★

Acad. C. Budeanu, președintele Comitetului național romîn pentru Comisia internațională a marilor rețele electrice (C.I.G.R.E.) și vicepreședinte al Comitetului central al acestei Comisii a plecat la Paris pentru a participa la lucrările celei de-a 17-a sesiuni a acestei comisii.

★

Anul trecut, la gospodăria agricolă de stat „Dunărea", regiunea Galați, s-a experimentat, pentru prima dată, cultivarea trestiei de bambus. Pe baza rezultatelor obținute de tehnicianul agronom Spiru Begu, trestia de bambus se cultivă în acest an pe o suprafață de peste 3 ha.

★

Colectivul Teatrului Seculesc de Stat din Tg. Mureș pregătește în premieră piesa lui Mihail Sebastian „Ultima oră" care va fi pusă în scenă de maestrul emerit al artei Moni Ghelerter, regizor al Teatrului Național „Ion Luca Caragiale" din București. Rolurile principale sînt interpretate de artiștii poporului Kovacs György, Lohinszky Lorand, Tanai Bella, Köszegi Margit și alții.

★

Pentru șantierele de construcții ale Ministerului Construcțiilor și Materialelor de Construcții au fost aduse din Uniunea Sovietică o serie de utilaje ușoare și mobile cu întrebuințări multiple. Recent, s-au primit în țară 5 excavatoare pe pneuri cu cupa de 0,3 m.c. În cursul acestui an vor mai sosi și alte excavatoare de acest tip care sînt foarte avantajoase iar începînd din anul 1959, uzinele „Progresul" din Brăila vor începe producerea lor în serie.

★

Cea de-a II-a sesiune centrală a „Lecturilor pedagogice" ale cadrelor didactice, care s-a desfășurat în Capitală în zilele de 31 mai, 1 și 2 iunie și-a încheiat lucrările lunii după-amiază.

Institutul de științe pedagogice și Ministerul Învățămîntului și Culturii au acordat autorilor celor mai bune lucrări 14 premii în bani și 18 mențiuni.

★

Luni după-amiază la Casa oamenilor de știință prof. Zabiollah Safa, de la Universitatea din Teheran, secretar general al Comisiei naționale iraniene pentru U.N.E.S.C.O., a conferențiat despre țara și poporul iranian, despre istoria și cultura acestui popor.

Conferențiarul a fost prezentat de acad. Tudor Vianu, secretar general al Comisiei naționale a R.P. Romîne pentru U.N.E.S.C.O.

★

La invitația Consiliului păcii din R.P. Ungară, scriitorul Eugen Frunză a plecat luni dimineață spre Budapesta, pentru a participa la lucrările Congresului mișcării pentru pace din R.P. Ungară, din partea Comitetului național pentru apărarea păcii din R.P. Romînă.

★

Sfatul bibliotecarilor din Capitală a inițiat de curînd un curs pentru instruirea bibliotecarilor care lucrează în ramura industriei bunurilor de consum. Cursul se desfășoară săptămînal, pînă la data de 4 iulie.

Peste puțin timp, încă două asemenea cursuri vor fi organizate pentru ramurile comerț-cooperație și industrie grea.

în producția industrială și agricolă

R. P. CHINEZĂ VA PUTEA AJUNGE REPEDE DIN URMĂ ȚĂRILE CAPITALISTE

Un articol al tovarășului Mao Tze-dun publicat în revista „Hunți"

PEKIN 1 (Agerpres). — După cum anunță agenția China Nouă, la 1 iunie apare primul număr al revistei „HUNȚI" („Steagul Roșu"), organ al C.C. al P.C. Chinez.

În articolul introductiv din partea redacției se subliniază că revista „HUNȚI" apare într-o atmosferă de plin avînt al forțelor productive ale Chinei. Sarcina revistei „HUNȚI" este să ridice și mai sus steagul roșu revoluționar proletar pe frontul ideologic. Fără îndoială că pretutindeni unde mai există încă steagul burghez, el trebuie doborît și în locul lui înălțat steagul proletar.

Referindu-se la linia pe care o va urma revista „Hunți" în activitatea sa, articolul introductiv arată că tovarășul Mao Tze-dun a învățat întotdeauna și învață pe toți membrii de partid ca, la fel ca Lenin, ei să știe să mențină cea mai strînsă legătură cu masele populare, să asculte glasul lor, să îmbine adevărul universal al marxism-leninismului cu practica concretă, să educe noul, să ridice cu curaj și să rezolve problemele în condițiile istorice noi, să apere cu hotărîre adevărul și să lupte împotriva revizionismului și a tuturor celorlalte tendințe care se abat de la marxism. În activitatea sa revista „HUNȚI" va urma această linie indicată de tovarășul Mao Tze-dun.

Primul număr al revistei cuprinde articolul tovarășului Mao Tze-dun, intitulat „Despre o cooperativă". După ce face o apreciere a situației actuale din țară, tovarășul Mao Tze-dun respinge concepțiile greșite potrivit cărora populația numeroasă a Chinei ar constitui un fenomen negativ, că China ar fi rămas prea mult în urmă și că de aceea i-ar fi greu să înaintese în ritm rapid. În articol se subliniază că CHINA VA PUTEA AJUNGE REPEDE DIN URMĂ ȚĂRILE CAPITALISTE ÎN CE PRIVEȘTE PRODUCȚIA INDUSTRIALĂ ȘI AGRICOLĂ. În această, în afară de conducerea de către partid un factor hotărîtor îl reprezintă populația de 600 milioane a Chinei. Faptul că poporul de 600 milioane al Chinei este sărac și reprezintă „o foaie de hîrtie imaculată", se subliniază în articol, pare un lucru rău la prima vedere, dar în realitate acest lucru este bun. Sărăcia te obligă să tinzi spre schimbări, te obligă să acționezi, să săvîrșești revoluția. „Foaia de hîrtie imaculată" nu cuprinde nimic. Însă pe ea pot fi scrise cuvintele cele mai noi, cele mai frumoase, pot fi pictate cele mai noi, cele mai frumoase tablouri.

Articolul informează pe cititori despre cooperativa agricolă Inziu, județul Fenziu, provincia Henan. În articol se recomandă citirea raportului Comitetului județean de partid despre această cooperativă.

În afară de articolul lui Mao Tze-dun, primul număr al revistei cuprinde șapte articole: „O cooperativă care după doi ani de luptă susținută și-a schimbat înfățișarea", „Revizionismul iugoslav — produs al politicii imperialismului" de Cen Bo-da, „Despre criza economică din S.U.A.", de Cijan Ven-plan, „Cultura va aparține indiscutabil poporului muncitor" de Ke Tin-și, „Noile cîntece populare deschid noi perspective creației poetice" de Cijou Ian, „Sprijinindu-ne pe mase să pășim neîncetat înainte" de Van Jen-cijun, „Perfecționarea uneltelor agricole și revoluția tehnică" de Cijen Gan.

★

PEKIN 2 (Agerpres). CHINA NOUĂ transmite: La 1 iunie peste 20.000 de referenți au vorbit unui număr de două milioane de locuitori ai Pekinului despre linia generală în construirea socialismului.

La Debrețin se ridică un monument în memoria eroilor romîni

BUDAPESTA 2 (Agerpres). — M.T.I. transmite: Consiliul municipal al orașului Debrețin a adoptat o hotărîre cu privire la ridicarea unui monument în memoria eroilor romîni căzuți în luptele pentru eliberarea Ungariei.

Sculptorul Andras Kocsis, laureat al premiului Kossuth, a terminat recent executarea machetei acestui monument care ulterior va fi sculptat în marmură. Întreaga lucrare va fi terminată pînă în luna septembrie. În ziua de 31 mai, Ion Popescu, ambasadorul R. P. Romîne la Budapesta și Vasile Moldovan, consilier cultural al ambasadei, au făcut o vizită la atelierul sculptorului Andras Kocsis, apreciind călduros lucrarea artistului.

De asemenea, în mica localitate Megyaszo, din județul Borsod, în împrejurimile căreia 1.500 de soldați romîni au căzut în luptele pentru eliberarea Ungariei, s-au terminat lucrările de construire a unui monument din marmură roșie. Acest monument va fi inaugurat la 6 iunie.

UN INTERESANT SCHIMB DE EXPERIENȚĂ ÎNTRE CULTIVATORII DE PORUMB DIN R.P.R. ȘI U.R.S.S.

MOSCOVA 2.—Corespondentul Agerpres transmite: Între cultivatorii de porumb din R.P.R. și U.R.S.S. s-a realizat un interesant schimb de experiență. Un grup de specialiști sovietici au semănat la stațiunea experimentală Mărculești din Bărăgan circa 50 ha de porumb. Porumbul a fost semănat cu mașini sovietice după metoda cuiburilor dispuse în pătrat.

La rîndul său, un grup de specialiști romîni condus de Nicolae Șarpe, candidat în științe agricole, a semănat zilele acestea 40 ha de porumb în sovhozul cuban din ținutul Krasnodar. Specialiștii noștri au folosit mașini de fabricație romînească și au semănat porumbul în rînduri — metoda de bază folosită în țara noastră. La sfîrșitul anului agricol, pe baza realizărilor obținute se vor compara eficiențele celor două metode, precum și calitățile mașinilor romînești și sovietice folosite la semănarea și îngrijirea porumbului.

Participarea activă a delegației R.P.R la sesiunea O. M. S.

MINNEAPOLIS — statul Minnesota (S.U.A.) 2. (Agerpres). — În cadrul celei de-a XI-a sesiuni ordinare a Organizației Mondiale a Sănătății, care se desfășoară în momentul de față la Minneapolis, dr. Octavian Beleș, președintele Crucii Roșii Romîne, a prezentat în numele delegației guvernamentale a R.P. Romîne, un expozeu cu prilejul discuțiilor asupra raportului general.

Referatele prezentate și intervențiile făcute de delegația guvernamentală romînă în cadrul sesiunii s-au bucurat de o apreciere pozitivă din partea participanților la sesiune.

Dr. Octavian Berlogea, adjunct al ministrului Sănătății și Prevederilor Sociale al R.P. Romîne, a fost ales vice-președinte al Comisiei de program și buget a O.M.S.

Participarea R. P. R. la Tîrgul de la Palermo

PALERMO 2 (Agerpres). — La 31 mai s-a deschis la Palermo tradiționalul tîrg internațional al Mediteranei la care participă și țara noastră.

După solemnitatea inaugurării, oficialitățile italiene prezente la tîrg au vizitat pavilioanele și standurile țărilor participante. Primul a fost vizitat standul R.P. Romîne, unde Ștefan Cleja trimisul extraordinar și plenipotențiar al țării noastre în Italia, a primit pe domnii: Alessi, președintele Adunării regiunii Sicilia, La Loggia, președintele guvernului din Sicilia, Migliore, prefectul orașului Palermo și alte personalități. Standul R.P. Romîne a făcut o foarte bună impresie asupra oaspeților. Oficialitățile italiene și-au manifestat satisfacția în legătură cu participarea pentru prima oară a R. P. Romîne la Tîrgul internațional de la Palermo și și-au exprimat dorința ca relațiile dintre firmele siciliene și întreprinderile romînești de comerț exterior să se dezvolte continuu.

Actualitatea INTERNAȚIONALĂ

Evenimentele din Franța

Adunarea Națională franceză a votat învestitura generalului De Gaulle

• Lista noului guvern francez • Cele două Camere vor lua „vacanță" • Un caz fără precedent în istoria Franței • Mendes France condamnă presiunile exercitate asupra parlamentului • Declarațiile lui Jaques Duclos

PARIS 2 (Agerpres). — La 1 iunie, ora 15, s-a deschis ședința Adunării Naționale Franceze convocată pentru a vota asupra investiturii generalului De Gaulle ca șef al guvernului.

Deschizînd ședința, președintele Adunării, Le Troquer, a dat citire listei noului guvern propus de De Gaulle. Pe lista noului guvern se află numeroși oameni politici care au făcut parte din guvernele franceze din ultimul deceniu. Guvernul cuprinde patru miniștri de stat: Guy Mollet, secretarul general al partidului socialist, Pflimlin, liderul M.R.P. care a prezidat după cum se știe guvernul anterior, Houphouet-Boingny (R.D.A.) și Jaquinot (independent).

Lista noului guvern mai cuprinde pe senatorul republican-social Michel Debré, ca ministru de justiție, Couve de Murville, fost ambasador în S.U.A. și în R. F. Germană, ca ministru de Externe, Pelletier, fost prefect de Sena, ca ministru de Interne; Antoine Pinay, liderul partidului independent ca ministru de Finanțe; Berthouin (radical) ca ministru al Educației Naționale. Ca secretari de stat au fost numiți Max Lejeune, Ramonet, Cornut-Gentille, André Malraux.

După aceea generalul De Gaulle a citit declarația cu privire la politica guvernului propus de el. El a declarat că noul guvern va cere să i se acorde puteri depline pe termen de șase luni. El a anunțat că guvernul său va prezenta un proiect de reformă a Constituției.

De Gaulle a subliniat că dacă Adunarea Națională va aproba noul guvern propus de el, **cele două Camere ale parlamentului vor lua vacanță „pînă la termenul prevăzut pentru deschiderea următoarei lor sesiuni ordinare". Totodată el a anunțat că guvernul va prezenta un plan de reforme a relațiilor Franței cu imperiul ei colonial. După expunerea făcută, generalul De Gaulle a părăsit Adunarea.**

După pauza care a urmat declarației lui De Gaulle au început dezbaterile Adunării.

O serie de deputați printre care Masson și Kiosterman (radicali), Bonne (Uniunea republicanilor de stînga), Couran (republican independent), și alții au declarat că vor vota pentru generalul De Gaulle. Președintele grupului parlamentar socialist Doixonne a declarat că **Partidul său rămîne scindat în privința poziției față de De Gaulle.**

A luat apoi cuvîntul fostul prim ministru Mendès France (radical socialist), care a condamnat presiunile exercitate asupra parlamentului cu ajutorul șantajului și amenințării războiului civil. El a subliniat că în aceste condiții parlamentul nu-și poate exprima liber părerea. Din guvernul propus de De Gaulle, a declarat Mendès France, fac parte aceleași persoane care au făcut inevitabil războiul din Algeria și care poartă răspunderea pentru represiunile din Algeria. **Noul guvern nu preconizează nimic pentru încetarea acestui război.** Drama algeriană și evenimentele din metropolă sînt strîns legate unele de altele. Rebelii caută să stabilească o dictatură fascistă în Franța.

Trebuie să ne întoarcem la democrație, a declarat Mendès France anunțînd că va vota împotriva lui De Gaulle.

Președintele grupului parlamentar comunist, Jaques Duclos, a atras atenția asupra faptului că dezbaterile din Adunarea Națională se desfășoară în lipsa candidatului la postul de șef al guvernului, ceea ce este un caz fără precedent în istoria Republicii.

Amintind declarația lui De Gaulle că este gata să-și asume puteri depline în Republică, Duclos a subliniat că De Gaulle nu a condamnat pe rebelii din Algeria și Corsica.

Președintele grupului parlamentar comunist a scos în evidență opoziția hotărîtă a maselor populare față de instaurarea puterii personale în țară. Duclos a declarat că toți deputații comuniști vor vota în unanimitate împotriva guvernului De Gaulle și că partidul comunist împreună cu toți ceilalți republicani va continua lupta împotriva instaurării dictaturii personale în țară. ÎN CELE DIN URMĂ, a spus Duclos, ULTIMUL CUVÎNT ÎL ARE POPORUL.

François Mitterrand, unul din liderii partidului U.D.S.R., a condamnat „complotul pregătit cu minuțiozitate în Algeria".

Deputatul progresist Pierre Cot, care a luat apoi cuvîntul, a declarat că **„Constituția nu dă dreptul președintelui să exercite presiuni asupra parlamentului.** A transfera drepturile noastre legislative asupra unui singur om înseamnă a renunța la Imputernicirile deputaților.

După cuvîntul mai multor deputați de dreapta care au anunțat că sprijină pe De Gaulle Adunarea a votat cu 329 voturi pentru și 224 contra Investitura generalului De Gaulle. Au votat împotrivă deputații comuniști, progresiști, o parte din deputații socialiști și radicalii.

Deputații Guy Mollet, Ramadier, Jules Moch (S.F.I.O.), Gaillard, Maurice Faure (radicali), Edgar Faure (R.G.R.) Pleven (U.D.S.R.) s-au pronunțat pentru investitura generalului de Gaulle.

Dimpotrivă deputații Gazier, Tanguy Prigent (S.F.I.O.) Mendes France, Daladier, Bourgès Maunoury (radicali), Mitterrand (U.D.S.R.) de Menthon (M.R.P.), au votat împotriva generalului De Gaulle.

Comentînd rezultatele votului din Adunarea Națională Franceză, agenția U.P.I. subliniază că De Gaulle nu a obținut majoritatea pe care a sperat-o".

★

Tot duminică seara a avut loc la palatul Elysée prima ședință a guvernului prezidat de generalul De Gaulle.

De Gaulle întîmpină primele dificultăți

PARIS 2 (Agerpres). — Adunarea Națională Franceză s-a întrunit luni pentru a se pronunța asupra a trei proiecte de legi depuse de guvernul De Gaulle. Este vorba de proiectul de lege privind prelungirea împuternicirilor speciale pentru Algeria și de cel privitor la acordarea de puteri excepționale guvernului în timpul unei vacanțe parlamentare care urmează să dureze pînă în octombrie și proiectul de revizuire a articolului 90 al actualei constituții, astfel încît să fie posibilă reforma constituției printr-un referendum, fără ca modificările constituției să mai fie prezentate Adunării Naționale.

Proiectul guvernamental cu privire la prelungirea împuternicirilor speciale în Algeria, a fost adoptat cu 337 de voturi pentru și 199 contra. Apoi, Consiliul Republicii a adoptat cu 269 voturi pentru și 28 contra proiectul de lege guvernamental cu privire la prelungirea împuternicirilor speciale ale guvernului în Algeria.

Întrunită din nou după-amiază, Adunarea a adoptat cu 322 voturi pentru și 232 voturi contra proiectul de lege guvernamental, care prevede acordarea de „puteri excepționale" guvernului.

Înainte ca Adunarea Națională să se întrunească în cursul serii de luni pentru a lua în discuție cel de-al treilea proiect, Comisia sufragiului universal a Adunării Naționale a respins fără a mai pune la vot cererea guvernului De Gaulle de a i se acorda dreptul de a prezenta fără consultări cu Adunarea Națională, o reformă a Constituției, care ar urma să fie supusă direct unui referendum. Cu 21 voturi pentru, 11 contra și 9 abțineri, a fost adoptată o moțiune care prevede că modificările ce urmează să fie aduse Constituției republicane din 1946, să fie elaborate de guvern, cu consultarea unui comitet special, în a cărui componență ar urma să intre în proporția de două treimi, parlamentari desemnați de Adunarea Națională și Consiliul Republicii.

La ora 22, cînd s-a întrunit Adunarea Națională Franceză, din pricina dificultăților la care nu se aștepta, pe banca ministerială a fost prezent întregul guvern, în frunte cu De Gaulle.

★

PARIS 2 (Agerpres). — FRANCE PRESSE transmite: Luni dimineața a avut loc la Londra o ședință a biroului Internaționalei socialiste convocată pentru a discuta situația din Franța.

În comunicatul publicat după ședință se spune că „situația din Franța este atît de gravă încît ea va fi din nou discutată săptămîna viitoare la ședința Consiliului Internaționalei socialiste, care va avea loc la Bruxelles la 11 și 12 iunie".

Mari manifestații la Paris

PARIS 1 (Agerpres). — Încă din dimineața de 1 iunie, înainte ca Adunarea Națională Franceză să se întrunească pentru a vota investitura generalului De Gaulle, în diferite puncte ale Parisului au început să se strîngă grupuri importante de manifestanți sosiți din diferite părți ale orașului și chiar din provincie spre a-și exprima hotărîrea de a lupta pentru apărarea Republicii și a libertăților democratice.

Spre prînz, mai multe coloane importante de manifestanți s-au strîns în piețele Republicii și Bastiliei. În cursul marșului spre aceste piețe **coloanele de demonstranți au fost atacate de polițiști. Au avut loc incidente pe bulevardul Ornano, în partea de nord a Parisului, în Cartierul Latin, în jurul Luxemburgului, în cartierul Temple. Mai mulți demonstranți au fost răniți.** În ciuda atacurilor poliției, manifestanții s-au regrupat și au continuat să afluoze spre piețele principale ale Parisului, deși poliția a închis mai multe stații de metrou. **În Piața Republicii, a avut loc o manifestație** impresionantă.

Mari manifestații similare au avut loc în provincie în tot cursul zilei de duminică.

★

PARIS 2 Corespondentul Agerpres transmite: În tot cursul zilei de 2 iunie au continuat la Paris și în alte localități din Franța, greve demonstrative de scurtă durată și manifestații ale oamenilor muncii care și-au exprimat hotărîrea de a lupta pentru apărarea libertăților democratice și sindicale.

La Saint Denis, în imediata vecinătate a Parisului, muncitorii și funcționarii uzinei de gaz și electricitate au încetat lucrul pentru a protesta împotriva prezenței în uzină a forțelor de poliție aduse aici de zilele trecute în cadrul prevederilor legii stării excepționale.

COMUNICATUL C. G. M.

PARIS 2 (Agerpres). — Într-un comunicat dat publicității după investirea generalului De Gaulle ca prim ministru, Confederația Generală a Muncii declară că: **„majoritatea din Adunarea Națională a hotărît să renunțe la împuternicirile pe care i le-a acordat poporul cedîndu-le unui guvern cu caracter personal, dictatorial".**

Confederația Generală a Muncii cere tuturor activiștilor și organizațiilor sale să întărească comitetele de apărare a Republicii și să creeze altele noi.

Consiliul de Securitate examinează plîngerea Tunisiei

NEW YORK 2 (Agerpres). — La 2 iunie Consiliul de Securitate s-a întrunit pentru a lua în discuție plîngerea Tunisiei în legătură cu actele de agresiune armată comise împotriva ei de către forțele militare franceze staționate pe teritoriul tunisian și în Algeria. Mongi Slim, delegatul Tunisiei la O.N.U. a făcut un istoric al agresiunilor franceze împotriva Tunisiei începînd cu atacul împotriva localității Sakiet Sidi Yusef din 8 februarie.

În încheiere Slim a spus că întrucît Tunisia a epuizat toate mijloacele pentru a ajunge la o reglementare cu Franța, inclusiv acceptarea bunelor oficii ale S.U.A. și Marii Britanii, nu îi rămîne altceva de făcut decît să se adreseze Consiliului de Securitate cerîndu-i să ia toate măsurile posibile pentru a determina retragerea trupelor franceze din Tunisia.

Oamenii muncii din noua Albanie au votat pentru socialism și pace

— Corespondență telefonică din Tirana —

Calendarul nu indică în ziua de 1 iunie vreo dată istorică pentru R. P. Albania, cu toate acestea, 1 iunie 1958 s-a transformat într-o zi de mare sărbătoare populară, într-o zi de mare entuziasm patriotic. La 1 iunie, în Albania, au avut loc alegerile de deputați pentru Adunarea Populară a R.P. Albania.

...Abia a răsărit soarele. Spre deosebire de celelalte duminici cînd oamenii ies mai tîrziu din case, străzile Tiranei s-au umplut de voceile mii de cetățeni ai capitalei, care merg în grupuri pentru a-și îndeplini o importantă datorie față de patrie, pentru a vota. Oamenii sînt îmbrăcați în haine de sărbătoare, cu copii în brațe, cu buchete de flori proaspete; se aud cîntece. În fața centrelor de vot s-au îngrămădit o mulțime de alegători. Iată că se formează o coadă. Nu coada care se forma cu mulți ani în urmă în fața magazinelor de alimente pe cartele. Nu. Această perioadă a rămas acum în memoria oamenilor ca ceva din trecut, moștenit în urma consecințelor războiului. Este un șir de oameni veseli care discută cu vioiciune, cu fețele vesele, zîmbindu-și unul altuia.

Și de ce nu ar fi ei oare veseli? Ce a fost Albania înainte de 29 noiembrie 1944? O țară din cele mai înapoiate, cu aproape nici o ramură industrială, cu o agricultură înapoiată, cu majoritatea covîrșitoare a populației analfabetă. Este greu însă astăzi să poți înșira toate succesele obținute în această mică țară, dar cu un popor eroic și muncitor într-o perioadă relativ foarte scurtă. Atunci cînd se anunță că s-a creat o ramură a industriei sau alta trebuie ca înaintea fiecăreia să pui cuvîntul „prima".

Acum locul plugului de lemn l-a ocupat tractorul și mașinile agricole dintre cele mai moderne. Țărănimea albaneză urmînd învățăturile Partidului Muncii din Albania pășește în masă pe calea colectivizării agriculturii, pe calea belșugului și bunei stări.

De toate aceste opere și de strălucitele perspective ale viitorului apropiat și-au amintit azi alegătorii în fața urnei de vot și conștiința lor i-a îndemnat ca să-și dea votul lor candidaților Frontului Democrat.

Centrele de votare din toate zonele electorale au avut de lucru numai cîteva ore în primele ceasuri ale dimineții, căci alegătorii au pornit, cu toții, împreună la vot. Astfel, pînă la orele 8 în întreaga Tirană au votat 89 la sută din alegători. Tot pînă la aceeași oră, dintre cele 166 de centre de vot care existau în capitală, la 93 dintre ele au votat toți alegătorii înregistrați. La centrul de votare nr. 12 al circumscripției 158 unde a fost depusă candidatura primului secretar al C.C. al Partidului Muncii din Albania, Enver Hodja, votarea s-a terminat într-o oră.

În circumscripția electorală nr. 164 unde era depusă candidatura președintelui Consiliului de Miniștri al Republicii Populare Albania, Mehmet Shehu, pînă la orele 9 au votat 99 la sută dintre alegători.

Printre alegători erau și unii care votau pentru prima dată. Ei nu știau cum să-și manifeste bucuria la acest mare eveniment din viața lor. Tînărul Shaban Malaj din raionul Tropoja, care studiază la Institutul de Medicină din Tirana, ne spunea: „Sînt foarte emoționat deoarece votez pentru prima dată și pentru că primul meu vot îl dau pentru tov. Enver Hodja. Această zi va rămîne de neuitat în memoria mea".

Dar nu numai în capitală ci în toată țara, alegătorii s-au dus la centrele de vot pătrunși de un înalt sentiment de patriotism. Pînă la orele 12 în raioanele Erseka, Puka, Permet și Mirdita, au participat la vot toți alegătorii. Iar în celelalte districte și raioane ale republicii procentul de participare la vot a fost de peste 99 la sută.

Conform datelor incomplete, pe care le posedă comisia centrală electorală din întreaga țară — la ora cînd telefonez — au participat la vot peste 99 la sută din alegători. Imensa lor majoritate, și-a dat votul candidaților Frontului Democrat. Aceasta este o nouă victorie strălucită care arată încă odată unitatea de oțel a poporului albanez în jurul Partidului Muncii, hotărîrea sa de neclintit de a merge mai departe, mereu mai departe pe calea luminoasă a socialismului și a păcii.

JORGU GUMENI

Tirana, 2 iunie 1958.

Demonstrații în fața Casei Albe

WASHINGTON 2 (Agerpres). — La 1 iunie peste 700 de persoane, printre care se aflau numeroase femei, au demonstrat timp de 90 de minute în fața Casei Albe, cerînd încetarea experiențelor cu arme atomice. După cum transmite agenția ASSOCIATED PRESS, numeroși demonstranți au sosit la Washington din orașele Wilmington și Delaware, — situate la o distanță de 125 mile și alții din Winchester (Virginia) oraș aflat la 75 mile de capitala Statelor Unite.

Demonstranții purtau pancarte pe care se putea citi „Pace în lume", „Încetați experiențele". Grupul manifestanților au cerut guvernului S.U.A. să pună capăt tuturor experiențelor nucleare, printre care și a celor din Pacific, precum și încetarea de către toate țările a producției de armament atomic.

ÎN CÎTEVA RÎNDURI

● La 1 iunie s-a deschis la Viena cel de-al IV-lea Congres al Federației Democrate Internaționale a Femeilor. La lucrările congresului participă aproximativ 500 de delegate din 60 de țări precum și reprezentanți ai diferitelor organizații internaționale. Eugenie Cotton, președinta F.D.I.F., a prezentat raportul cu tema „Rolul și răspunderea femeii în lumea contemporană și sarcinile Federației Democrate Internaționale a Femeilor".

● La 31 mai s-a deschis la Bengazi sesiunea extraordinară a Consiliului Ligii țărilor arabe, convocată pentru examinarea plîngerii Libanului în legătură cu pretinsul amestec al Republicii Arabe Unite în evenimentele care au loc în Liban. (TASS).

● Ziarul Al-Alian relatează că la 1 iunie la Beirut a sosit generalul englez Glubb, fostul comandant al Legiunii arabe din Iordania, care a fost primit de președintele Samun al Libanului. Generalul Glubb a sosit la Beirut cu o sarcină oficială din partea guvernului englez în legătură cu planul de înăbușire a răscoalei din Liban. (Agerpres).

● Săptămînalul de cultură „Les Lettres Françaises" îșI consacră în ultimul său număr o pagină întreagă unei prezentări a poeziei românești. „Les Lettres Françaises" anunță de asemenea că zilele trecute vor apare în editura pariziană „Caractères", sub îngrijirea lui Hubert Juin, un volum de versuri românești, precum și antologii din opera lui Eminescu și Arghezi. (Agerpres).

● La 3 iunie o delegație economică indiană condusă de ministrul adjunct al Comerțului și Industriei, Satish Chandra, va pleca într-o călătorie în țările socialiste din Europa. Delegația va vizita U.R.S.S., R.P. Română și alte țări. (Indinfo).

● La 2 iunie Achille van Acker, primul ministru al Belgiei, a prezentat regelui Baudouin demisia cabinetului său de coaliție format de partidele socialist și liberal, în urma rezultatului alegerilor generale în care partidul social creștin a obținut majoritatea. (Agerpres).

● În seara zilei de 1 iunie în piața 9 Septembrie din Sofia a avut loc un miting consacrat Zilei memoriei lui Hristo Botev și eroilor căzuți în lupta împotriva jugului turcesc, capitalismului și fascismului și în războiul pentru apărarea patriei. (Agerpres).

● La 1 iunie ziarul „NEUES DEUTSCHLAND" a publicat articolul lui O. Grotewohl „Pentru destinderea Incordării internaționale și asigurarea păcii" consacrat rezultatelor Consfătuirii Comitetului Politic Consultativ al statelor participante la Tratatul de la Varșovia, care a avut loc recent la Moscova. (Agerpres).

● Alegerile extraordinare pentru cea de-a doua cameră a Riksdagului (parlamentului suedez care au avut loc la 1 iunie s-au soldat cu victoria Partidului social-democrat, care împreună cu Partidul Comunist dispune în prezent de majoritatea voturilor atît în prima cît și în cea de-a doua cameră. (TASS).

● La Observatorul Buiracan din Armenia s-a terminat montarea unuia dintre cele mai mari telescoape din lume. Suprafața reflectoare a antenelor sale trece de 4.000 m.p. În curînd ea se va mări la 10.000 m.p. (Agerpres).

● *Revista „Nauka i Jizn" publică sub semnătura lui Nikolai Nikolaev, director adjunct în Direcția centrală pentru folosirea energiei atomice, un articol în care autorul arată că în Uniunea Sovietică se creează centrale atomo-electrice experimentale, unde combustibilul va fi regenerat din uranin 238 și toriu „necombustibil" chiar în interiorul reactoarelor. Se pot crea condiții în care cantitatea de combustibil regenerat va fi chiar mai mare decît cea a combustibilului consumat. (Agerpres).*

● Duminică seara artiștii Teatrului comsomolului leninist din Moscova au prezentat cel de-al 100-lea spectacol cu piesa „În casa d-lui Dragomirescu" (Citadela sfărîmată) de Horia Lovinescu. La spectacol a participat Michail Dalea, ambasadorul R.P.R. la Moscova. (Agerpres).

● Arhiepiscopul Makarios al Ciprului a sosit la 1 iunie la Cairo la invitația președintelui R.A.U., Nasser. (Agerpres).

● La 2 iunie A. A. Gromiko, ministrul Afacerilor Externe al U.R.S.S. a primit pe ambasadorul Franței Maurice Dejean. În cursul convorbirii care a avut loc au fost discutate probleme legate de convocarea conferinței la nivel înalt. (TASS).

U.R.S.S. insistă pentru încetarea experiențe'or cu arma nucleară

Răspunsul lui N. S. Hrușciov la mesajul lui D. Eisenhower

MOSCOVA 2 (Agerpres). — Ziarul „PRAVDA" a publicat mesajul adresat la 24 mai de președintele S.U.A., Dwight D. Eisenhower președintelui Consiliului de Miniștri al U.R.S.S., N. S. Hrușciov, și mesajul de răspuns din 30 mai al lui N. S. Hrușciov.

În mesajul adresat președintelui S.U.A., președintele Consiliului de Miniștri al U.R.S.S. declară că este de acord cu propunerea acestuia ca experții să înceapă lucrările în cursul viitoarelor trei săptămîni.

Exprimîndu-și îngrijorarea în legătură cu tergiversarea rezolvării problemei încetării experiențelor nucleare, N. S. Hrușciov consideră că este indicat să se cadă de acord cu toate lucrările experților să fie terminate în decurs de 3—4 săptămîni de la începerea lucrărilor consfătuirii și ca în cadrul acestui termen să fie prezentat guvernelor statelor ai căror experți participă la consfătuire raportul definitiv al experților cu concluziile lor.

N. S. Hrușciov nu se opune propunerii președintelui S.U.A. ca la consfătuire să ia parte nu numai experți ai U.R.S.S. și S.U.A. ci și ai Marii Britanii, Franței și eventual ai altor țări dispunînd de specialiști care au cunoștințe temeinice în domeniul înregistrării experiențelor nucleare. Totodată N. S. Hrușciov propune ca la lucrările consfătuirii să participe și experți din partea Cehoslovaciei, Poloniei și Indiei și eventual din partea cîtorva alte state.

N. S Hrușciov împărtășește părerea președintelui Eisenhower că Geneva este un loc potrivit pentru ținerea consfătuirii. El preferă însă ca Moscova să fie aleasă drept loc pentru ținerea consfătuirii. În această ordine de idei N. S. Hrușciov îl asigură pe Dwight D. Eisenhower că în capitala Uniunii Sovietice vor fi create toate condițiile necesare pentru desfășurarea lucrărilor experților. N. S. Hrușciov este de acord ca asupra lucrărilor consfătuirii să fie informate Consiliul de Securitate și Adunarea Generală a O.N.U., prin secretarul său general.

★

MOSCOVA 2 (Agerpres). La 30 mai N. S. Hrușciov, președintele Consiliului de Miniștri al U.R.S.S. a trimis un mesaj de răspuns lui John Diefenbaker, primul ministru al Canadei. Între altele conducătorul guvernului sovietic se ocupă de problema încetării experiențelor cu arma nucleară.

O scenă des întîlnită în Statele Unite

★ ★ ★

O scenă care poate fi văzută în diferitele colțuri ale S.U.A.: Șomeri americani (pe care-i puteți vedea în clișeul alăturat) fac coadă în fața unui centru de distribuire a ajutoarelor de șomaj.

★ ★ ★

Ieri s-a deschis la Sofia

Al VII-lea Congres al P. C. Bulgar

SOFIA 2 (Agerpres). — ATB transmite: În dimineața zilei de 2 iunie la Casa Partidului Comunist Bulgar din Sofia s-a deschis cel de-al VII-lea Congres al P.C. Bulgar.

Congresul a fost deschis de Todor Jivkov, prim-secretar al C.C. al P.C. Bulgar, care, în numele Congresului a salutat cordial delegațiile din străinătate.

Congresul a aprobat următoarea ordine de zi:

1. — **Raportul de activitate al Comitetului Central al Partidului Comunist Bulgar,** raportor — Todor Jivkov, prim-secretar al Comitetului Central.

2. — **Raportul de activitate al comisiei centrale de revizie a Partidului Comunist Bulgar,** raportor — Iordan Katrandjiev, președintele comisiei centrale de revizie.

3. — **Directivele celui de-al VII-lea Congres al Partidului Comunist Bulgar cu privire la cel de-al treilea plan cincinal de dezvoltare a Republicii Populare Bulgaria, pe anii 1958—1962,** raportor — Anton Iugov, președintele Consiliului de Miniștri al Republicii Populare Bulgaria.

4. — **Alegerea organelor centrale ale Partidului Comunist Bulgar.**

Apoi Anton Iugov, care a prezidat prima ședință a Congresului, a dat cuvîntul lui Todor Jivkov, prim-secretar al C.C. al P.C.B., care a prezentat raportul de activitate al C.C. al P.C. Bulgar.

După ce a relevat succesele uriașe ale socialismului în întreaga lume Todor Jivkov s-a oprit asupra luptei Partidului Comunist Bulgar pentru construirea socialismului în Bulgaria. Todor Jivkov a arătat că în anii primului și celui de-al doilea plan cincinal Bulgaria s-a transformat dintr-o țară agrară înapoiată, într-un stat industrial-agrar socialist, cu o industrie dezvoltată și cu o agricultură cooperativizată și mecanizată. În anul 1957 producția industrială a crescut de aproximativ 8 ori în comparație cu anul 1939. În anii primului și celui de-al doilea plan cincinal, socialismul a învins și în agricultură. Peste 91,6 la sută din pămînt este cooperativizat. În orașul și satul nostru, a spus Todor Jivkov, proprietatea capitalistă a fost definitiv lichidată. Socialismul predomină preponderent și constituie unica formă conducătoare în întreaga economie națională.

Todor Jivkov a subliniat că colaborarea frățească și ajutorul reciproc dintre țările socialiste și, în primul rînd, ajutorul acordat de Uniunea Sovietică au ușurat în mod considerabil procesul de industrializare a Bulgariei.

Vorbind despre sarcinile celui de-al treilea plan cincinal Todor Jivkov a declarat că sarcina fundamentală a partidului în domeniul dezvoltării economiei naționale va consta și pe viitor în industrializarea continuă a țării, dezvoltîndu-se cu precădere industria grea. Totodată se va acorda o mare atenție producției de bunuri de consum, dezvoltării industriei ușoare și alimentare, avîntului considerabil al bunăstării oamenilor muncii.

Todor Jivkov a arătat că intensificarea luptei împotriva revizionismului constituie una dintre cele mai însemnate sarcini ale Partidului Comunist Bulgar.

ULTIMELE ȘTIRI SPORTIVE

Concursul internațional de parașutism

Luni a început pe aerodromul Clinceni din apropierea Capitalei, concursul internațional de parașutism organizat de Aeroclubul central al A.V.S.A.P. la care participă echipe din R.P. Bulgaria, R.P.F. Iugoslavia și R.P.R. În prima probă a programului: salt individual cu aterizare la punct fix de la 1.000 m, victoria a revenit lui D. Vrabcev (R.P. Bulgaria) cu 296,44 puncte (1,7 m) urmat de Gh. Iancu (R.P.R.) cu 29,73 puncte (5,13 m). Aceeași probă, rezervată femeilor, a fost cîștigată de Iulia Anghelova (R.P. Bulgaria) cu 276,42 puncte (11,79 m). Pe locul doi s-a clasat Angela Năstase (R.P.R.) cu 275,75 puncte (12,12 m de centrul cercului-record R.P.R. stabilit).

Pe echipe, primul loc a revenit reprezentativei R.P. Bulgaria urmată de echipele R.P.R. și R.P.F. Iugoslavia.

Concursul continuă astăzi.

SPECTACOLE

TEATRE: Național I. L. Caragiale (sala Comedia) 19,30: Bădăranii; Național I. L. Caragiale (sala Studio) 19,30: Rețeta fericirii; Municipal (sala Matei Millo) 20: Trei generații; Municipal (sala Filimon Sîrbu) 20: Învățătoarea (spectacol cedat) Armatei (sala Magheru) 20: Femeia îndărătnică; Muncitoresc C.F.R. (grădina Boema) 20: Napoli, orașul milionarilor; Tineretului 20: Viforul; Operetei 19,30: Studentul cerșetor; Țăndărică (sala Academiei) 17: Povestea porcului; Țăndărică (sala Orfeu) 17: Micul Muck; „C. Tănase" (sala Victoria) 20: Intre noi tonetele.

CINEMATOGRAFE: Patria, București, Grădina Progresul, Al. Sahia (sală și grădină), 23 August (sală și grădină): Zboară cocorii; Republica: Drumul spre stele și Vînătorii din mările sudului; Magheru, Gh. Doja: Gloria Balticei; V. Alecsandri, Elena Pavel, N. Bălcescu (sală și grădină): Un condamnat la moarte a evadat; I. C. Frimu (sală și grădină), Infrățirea între popoare, Al. Popov: Spionaj-contraspionaj; Lumina: Spre tărmuri noi; Central, Libertății (sală și grădină): Dani; Victoria: Drumul spre stele, Reportaj televizat — Bimbo; Doina, Miorița, Mușina: Marty; Maxim Gorki: Lacul lebedelor; Tineretului, George Bacovia, 30 Decembrie: Bijuterii de familie; Grivița: Tigrii albastri; Cultural: Articolul 420; Vasile Roaită (sală și grădină): Duelul; T. Vladimirescu (grădină), Floacăra: Vînătoarea tragică; Arta (sală și grădină): Vînătoarea; Munca: Moulin Rouge; Donca Simo (sală și grădină): Surprize pe stradă; Popular: Mîndrie; Ilie Pintilie (sală și grădină): Serenada mexicană; M. Eminescu: Ultima vrăjitoare; 1 Mai (sală și grădină): Simfonia dragostei; Volga: Școala părinților; Aurel Vlaicu: Scara în spirală; Drumul Serii: Comoara căpitanului Martens; Olga Bancic: Bîndunica; 16 Februarie: Placa stinsă; G. Coșbuc (grădină): S-a întîmplat la Belgrad; 8 Mai: Strada Mare; Const. David: Vestele de foc.

TELEVIZIUNEA: Centrul de televiziune ne comunică următorul program: orele 19: Informațiile după amiezii; 19,05: Emisiune pentru cei mici; 19,25: Transmisie de la Teatrul Municipal „Învățătoarea" de Brody Sandor. În pauze — Jurnalul televiziunii și ultimele știri.

TIMPUL PROBABIL

Institutul Meteorologic Central anunță pentru zilele de 4, 5 și 6 iunie, următorul timp probabil:

În București: Vreme mai instabilă și favorabilă averselor de ploaie, mai ales la începutul intervalului. Vînt potrivit. Temperatura staționară.

În țară: Vreme nestabilă la început în estul țării, apoi și în vest. Vor cădea ploi temporare sub formă de averse în cea mai mare parte a țării. Vînt potrivit cu intensificări temporare. Temperatura staționară. Minimele vor oscila între 8 și 13 grade, iar maximele între 20 și 30 de grade.

Redacția Piața Scînteii Tel. 7.60.10. Administrația 7.60.10—7.60.20, interior 1300. Abonamentele se primesc la toate oficiile poștale, factorii poștali și difuzorii din întreprinderi și instituții. Tiparul Combinatul Poligrafic Casa Scînteii „I. V. Stalin".