Biblioteca Centrală Regională Hunedoara-Deva

Proletari din toate țările, uniți-vă!

Romînia liberă

ORGANUL SFATURILOR POPULARE DIN REPUBLICA POPULARĂ ROMÎNĂ

Anul XVI nr. 4248 | 4 pagini — 20 bani | Simbătă 7 iunie 1958

Fiecare tonă de oțel cu un preț de cost mai redus

CUM SE DESFAȘOARA INIȚIATIVA OȚELARILOR HUNEDORENI

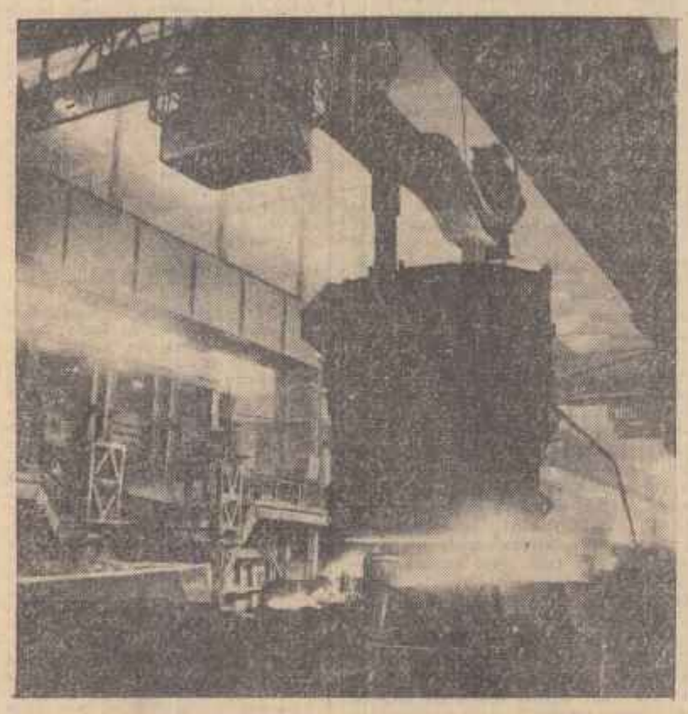

Se toarnă oțelul — Foto: NICU VASILE

— Avem posibilități să reducem prețul de cost cu 40,51 lei pe fiecare tonă de oțel.

Așa a spus prim-topitorul Alexandru Nojogan de la cuptorul nr. 3 la o consfătuire de producție care a avut loc cu vreo zece zile în urmă. Cuvintele lui au răsunat ca o chemare și au devenit curînd deviza tuturor oțelarilor de la Hunedoara. Au urmat apoi discuții, calcule, angajamente și fapte.

— Preocuparea noastră — ne-a spus maistrul Valer Lăbunet — este de a „ciupi" din procesul de producție tot ceea ce înainte se consuma zadarnic. În ultimele zile s-a trecut la cîntărirea precisă a feroaliajelor care se introduc în cuptoare. Această măsură ne-a ajutat să reducem cu aproape 50 la sută consumul de feromangan și ferosiliciu. Am constatat de asemenea că într-o anumită cantitate, se poate folosi cu rezultate bune, fonta declasată. Acum schimbul nostru întrebuințează 4—7 tone fontă declasată la fiecare șarjă de oțel. În felul acesta se poate recupera o parte din deșeurile provenite la turnarea fontei iar prețul de cost se reduce, deoarece tona de fontă declasată costă cu mult mai puțin decît fonta lichidă. Acest procedeu este folosit și în alte schimburi.

O problemă dificilă o constituia sortarea fierului vechi și aprovizionarea cuptoarelor cu acest material. De cele mai multe ori secția fier vechi nu respecta proporția stabilită pentru livrarea fierului. Uneori se trimitea la cuptoare prea mult fier ușor (fier care ocupă volum mare dar are greutate mică) iar altă dată numai fier greu. Acest lucru ducea la elaborarea unor șarje mai mici decît capacitatea cuptoarelor, sau se pregătea mai mult oțel decît capacitatea oalei de turnare, ceea ce făcea să se piardă la fiecare șarjă 3—4 tone oțel. În parte, această problemă a fost rezolvată prin stabilirea condițiilor precise de livrare a fierului vechi și trimiterea unor oameni pricepuți la pregătirea acestui material.

S-au făcut de asemenea pași importanți în ceea ce privește consumul de dolomită și alte materiale. Imediat după pornirea inițiativei privind reducerea prețului de cost pe fiecare tonă de oțel s-au preconizat o serie de alte măsuri în legătură cu prelungirea vieții lingotierelor, reducerea consumului de păcură, evitarea și recuperarea rebuturilor, economii de dolomită etc.

Muncitorii, maiștrii, inginerii studiază în continuare posibilitatea înfăptuirii lor. Acțiunea oțelarilor cere o preocupare deosebită: respectarea procesului tehnologic, folosirea rațională a materialului și urmărirea zilnică a fiecărui element din prețul de cost pe șarjă și tonă de oțel. Acest lucru nu e ușor, dar oamenii vor să-și respecte cuvîntul. Ei au încheiat luna mai cu 2116 tone oțel peste plan și au realizat 145 de șarje rapide. Schimbul tineretului condus de maistrul Gogu Iosan a dat 792 tone oțel peste prevederile planului, iar schimbul lui Valer Lăbunet a produs în plus 651 tone oțel.

Bătălia pentru realizarea planului continuă. Primele trei zile din această lună s-au soldat cu 150 tone oțel Martin și electric peste plan. Depășirea planului de producție înseamnă indici mai înalți de folosire a fiecărui metru pătrat vatră-cuptor, ceea ce contribuie simțitor la reducerea prețului de cost.

Dar acest lucru nu este suficient. E greu de stabilit roadele unei inițiative după puține zile de aplicare a ei și în situația de față este și mai greu, pentru că conducerea secției oțelărie nu sorbește suficient inițiativa oțelarilor. Pînă acum nu s-a ajuns să se țină o evidență operativă precisă a cheltuielilor de producție pe fiecare șarjă și tonă de oțel, iar din cauza aceasta rezultatele nu sînt popularizate în rîndul muncitorilor. După calcule aproximative reiese că încărcătura metalică pe tona de oțel a fost redusă după aplicarea inițiativei cu peste 10 kg., consumul de dolomită cu circa 20 kg. pierderile în hala de turnare cu aproape 40 la sută, iar consumul de păcură cu 10 kg. pe tona de oțel. Așa cum reiese din situația operativă a prețului de cost pe luna mai, cheltuielile au fost reduse cu 47,85 lei pe fiecare tonă de oțel.

I. COJOCARU
corespondentul „Romîniei libere" în regiunea Hunedoara

LUCRĂRI ce trebuie făcute de urgență

Recomandările Ministerului Agriculturii și Silviculturii

În ultimele zile au căzut ploi în majoritatea regiunilor țării creîndu-se astfel condiții bune pentru lucrarea solului și însămînțarea tuturor terenurilor rămase încă neînsămînțate. În același timp, apele din zona inundabilă a Dunării s-au retras eliberînd suprafețe însemnate de terenuri, care pot fi acum arate și însămînțate. În aceste condiții Ministerul Agriculturii și Silviculturii obligă gospodăriile agricole de stat și recomandă unităților agricole cooperatiste și gospodăriilor individuale să termine cît mai repede ultimele însămînțări, astfel că **NICI UN PETEC DE PĂMÎNT SĂ NU RĂMÎNĂ NEÎNSĂMÎNȚAT.** În zona inundabilă a Dunării, pe solurile aluvionare nisipoase-vărătice — se recomandă însămînțarea porumbului pentru boabe din soiurile timpurii (Hîngănesc, Cincantin și chiar Portocaliu de Tg. Frumos). Pe celelalte soluri, în toate regiunile, **SE MAI POATE ÎNSĂMÎNȚA PORUMB PENTRU SILOZ**, precum și alte culturi furajere ca sorg, iarbă de sudan, mei, dughie.

Ploile căzute favorizează dezvoltarea rapidă a culturilor, dar în același timp și a buruienilor. De aceea, **EXECUTAREA PRAȘILELOR TREBUIE URGENTATĂ** atît pentru distrugerea buruienilor cît și pentru păstrarea umezelii în sol, absolut necesară în condițiile climatice din acest an.

Ploile căzute în ultimul timp au favorizat și atacul manei la vița de vie. De aceea în toate podgoriile **STROPITUL VIILOR TREBUIE MULT INTENSIFICAT.**

În unele podgorii a apărut atacul molilor la struguri. Se recomandă ca în zeama bordeleză folosită la stropitul contra manei să se adauge arseniat de plumb în proporție de 0,4 la sută pentru combaterea concomitentă și a acestui dăunător.

În toate podgoriile trebuie continuat și prășitul viilor.

Punctul pe i

Unele teatre își îndulcesc repertoriul din piese ușoare, lipsite de idei.

— Hai, Coco, scoate o piesă s-o punem în scenă!...

Desen de GH. CHIRIAC

UZINELE „PROGRESUL" — BRĂILA LA 10 ANI DE LA NAȚIONALIZARE

Stăpîni pe soarta lor

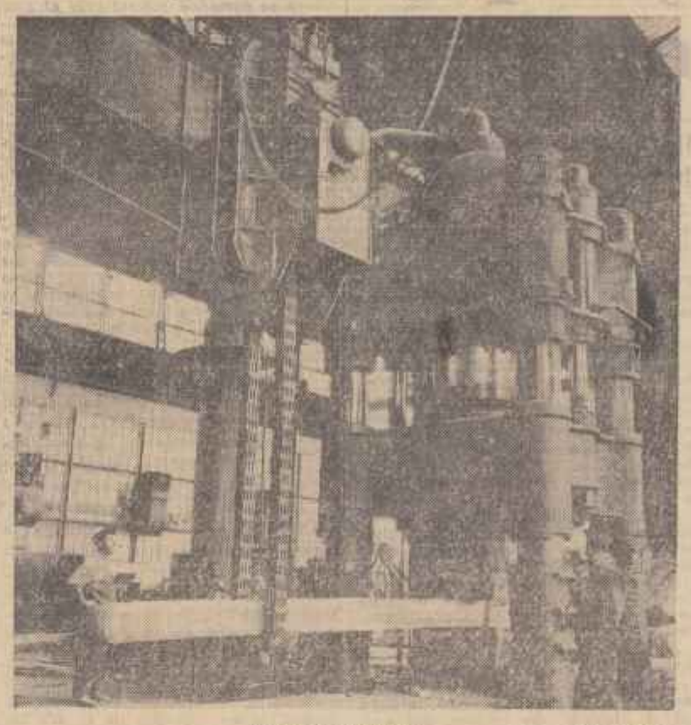

Presa de 2.500 tone — Foto: NICU VASILE

Nicolae Vatău nu este un exuberant, ci mai curînd un om închis în sine, retras, totdeauna lucid, ceea ce îl dă o notă de om distant și rece. Poate tocmai de aceea îl cred. Îl cred și înțeleg cît de mare trebuie să fi fost în ziua aceea entuziasmul oamenilor, și cît de molipsitoare trebuie să fi fost bucuria. Altfel, Nicolae Vatău cu temperamentul său n-ar fi reușit să-mi vorbească așa — acum, după atîția ani.

E greu să reconstitui totul. În trecerea anilor, amănunte se șterg. Puterea emoției trece, rămînînd doar amintirea ei.

La transbordor, se improvizase cea mai originală și cea mai memorabilă tribună din cîte fusseră sau aveau să mai fie la fosta Franco-Română. Mulți nu știau nimic, deși toată atmosfera, toate mișcările ce le făceau cei din comitetul de fabrică și din organizația de partid dădeau să se înțeleagă că se pregătește, se întîmplă ceva neobișnuit, de mult așteptat.

Se goliseră atelierele. Și Chinea, cu chelia lui ceva mai mică decît acum și Macri și moș Matei cu șepcile solocase mototolite în mîini, vorbeau de acolo de pe transbordor. „Fabrica e acum a noastră". „A noastră e tovarăși, a noastră prieteni". Unii se mirau că toate păreau atît de simple și ascultau plini de curiozitate, dornici să știe ce avea să mai urmeze, deși în urechi le răsuna numai atît: „a noastră".

Va să zică așa... Ce simplu pare: „a noastră". De atunci... Și deodată mulți și-au adus aminte de toate. Că răbdau multe, că n-aveau nici cu ce-și spăla mîinile, că iarna degerau de frig lîngă mașinile înghețate, că pămîntul le erau plini de fumul înghițit, că nu erau lăsați să fumeze nici o țigară, că plăteau mită maiștrilor ca să nu fie dați afară, că directorii și „specialiștii" primeau salarii într-o lună de cîte 50 de ori mai mari ca ale muncitorilor, că erau bătuți și înjurați, șantajați și desconsiderați și luați drept niște robi. Și-au adus aminte de toate, de toate umilințele îndurate. Va să zică așa... De acum... Ceva neașteptat, miraculos a trecut prin fiecare ca un curent electric. Și urcelele au izbucnit puternic, răgușite, neobișnuite, molipsitoare.

L-au ales director pe moș Matei. Bătrînul s-a suit la tribuna improvizată. Nu ținuse niciodată un discurs. Și cînd s-a văzut înconjurat de atîția oameni, cînd a văzut atîtea sute de ochi ațintiți asupra lui, s-a speriat, a simțit cum coșul pieptului îi strînge și ceva i se urcă în gîtlej, gata, gata să năvălească afară. Au năvălit însă doar lacrimi mici, care s-au uscat apoi repede.

Ca director, Matei Nicolae înțelegea că trebuie să le spună muncitorilor ce avea de gînd să facă — și doamne cîte mai erau de făcut, le știa așa de bine! Dar nu le-a spus nimic. A ridicat numai de cîteva ori pumnul, un pumn mare și greu și a salutat după obiceiul revoluționarilor.

După aceea, muncitorii s-au întors în ateliere. Noul director împreună cu comitetul de fabrică și comisiile de control, formate din muncitori, ca adevărați stăpîni, au început să ia în primire totul, pînă la ultimul ac. Cu această ocazie, ca descoperit evaziuni fiscale de sute de milioane de lei din fondul de rezervă, au descoperit registre duble cu ajutorul cărora s-au comis fraude de milioane, au descoperit gratificații anuale luate de „specialiștii" francezi și romîni (acționari și ei ai Societății Franco-Română) de milioane de lei. Foștii stăpîni furaseră muncitorii cu și fără acte în regulă, ca în codru.

Dar toate astea s-au întîmplat acum zece ani, și oamenii de la „Progresul" își amintesc rar de ele și atunci îi se par mult mai depărtate. S-au obișnuit atît de mult cu realitatea de azi a uzinelor, încît cînd își amintesc de fierăria hărăitoare căreia i se zicea ironic pompos „forjă", de strungurile acționate cu curele de transmisii, de aglomerația și harababura care exista, le vine să zîmbească și li se pare că în anii aceștia pașii lor n-au fost pași obișnuiți, ci pași de uriași. Într-adevăr, chiar așa și e. Cum aș putea să comunic cititorului adevărul acestei afirmații? Iată: au intrat în funcțiune o turnătorie de fontă, nouă și modernă, forja mijlocie, forja grea (unde se află o presă de 2500 de tone, cea mai mare din țară și unde se forjează piese în greutate de pînă la 25 de tone), cuptor Siemens-Martin de 5 tone, mecanica grea, sculăria centrală, un atelier de roți pentru vagoane, care în viitorii ani își dublează capacitatea devenind o fabrică în toată puterea cuvîntului.

Toate acestea sînt noi și n-au existat înainte pe vremea societății „Franco-Română", ele fiind create în acești zece ani. Dar pe lîngă toate astea, au mai fost reutilate, reorganizate și înnoite și celelalte secții și ateliere. Au fost mecanizate munciile grele, aducîndu-se în întreprindere numeroase macarale, poduri rulante, locomotive, etc., etc.

Și pentru ca imaginea a ceea ce a ajuns azi fosta uzină Franco-Română să fie mai completă, iată și o parte din lista utilajelor care se construiesc acum la uzinele care au primit semnificativul nume de „Progresul". Utilaje rutiere, excavatoare (anul acesta va fi creat un nou prototip), greder, screpere, buldozere, mașini pentru extracție pentru industria minieră (trei tipuri), prese, utilaje grele pentru linii de ciment, roți pentru vagoane de cale ferată, benzi transportoare, prese Vacuum, linii pentru industria ceramică, mașini de tensionat beton (cinci prototipuri) etc., etc. în total cca. 4000 de feluri de instalații și subansamble anual.

Dar la uzinele „Progresul" din Brăila procesul înnoirilor este mult mai profund și mai multilateral, mergînd pînă la lucruri aproape neînsemnate. Îmi amintesc un amănunt care arată pînă unde a ajuns grija muncitorilor față de bunurile care sînt acum ale lor. În fiecare duminică, o comisie de ingineri, maiștri, muncitori, face un control amănunțit în toată uzina, verificînd felul cum au fost curățate mașinile, secțiile, cum au fost puse la păstrare piesele, materiile prime, cum s-au consumat uleiurile, etc., etc. O chestiune măruntă pe lîngă marile probleme ale uzinei, dar care dovedește cu prisosință răspunderea pe care o simt muncitorii azi față de ceea ce este al lor.

ELISABETA PETREANU

Va învinge oare glasul rațiunii?

De ani de zile asistăm la o situație cîndată și ridicolă totodată. Este vorba de atitudinea cercurilor conducătoare ale unor puteri occidentale care refuză să facă negoț normal cu statele socialiste. Atitudinea nu e însă de dată recentă; ea există încă de acum patru decenii, din chiar momentul apariției pe arena istorică a primului stat socialist din lume. După cel de-al doilea război mondial, însă încercările de sabotare a unui larg și normal comerț internațional s-au înmulțit și, poate nu-i o întîmplare, proporțional cu intensificarea de către aceleași cercuri a războiului rece. Scopul, mărturisit sau nu, al acestei absurde politici era unul singur: compromiterea eforturilor construcției economice pașnice în U.R.S.S. și în celelalte state socialiste.

Cei ce n-ar fi vrut să vîndă nici măcar biberoane, considerate a fi materiale „strategice" — în statele socialiste credeau că vor putea astfel zădărnici construirea comunismului!

Viața a demonstrat însă cu prisosință că toate aceste practici nu și-au atins ținta. Statele socialiste și-au dezvoltat economia într-un ritm care a surprins, într-un ritm care a fost consemnat ca unic în analele istoriei popoarelor. Nu în economia statelor socialiste s-au ivit fenomene de criză ci în cea a țărilor capitaliste. Șomeri există în statele capitaliste și nu în cele socialiste. Știința a luat un nemaiîntîlnit avînt în statele socialiste și nu în cele capitaliste.

Problema comerțului dintre est și vest mai poate fi privită însă și dintr-un alt punct de vedere, acela al ansamblului relațiilor internaționale, al normalizării legăturilor dintre state. S-a spus de nenumărate ori, de statele lagărului socialist și poate că nu este inutil să o repetăm, că un larg schimb economic internațional nu numai că este în reciprocul avantaj al părților, dar constituie un element de cel mai mare importanță pentru consolidarea păcii.

Nu este de mirare de aceea că Uniunea Sovietică și celelalte state socialiste au propus necontenit de-a-lungul anilor extinderea comerțului internațional, distrugerea barierelor care împiedică libera circulație a mărfurilor. Nu odată reprezentanții statelor socialiste au scos în relief ridicolul situației în care s-a pus cel ce au oferit spre schimb numai dantele și au refuzat exportul unor materiale pe care le-au considerat „strategice". A împiedicat oare aceasta dezvoltarea extraordinară a științei și tehnicii sovietice? Nu și-a mai putut lua oare zborul din această pricină primul satelit artificial al pămîntului? Din cauză că S.U.A. sau alte state capitaliste n-au mai vîndut biberoane, nu s-au mai dezvoltat oare copiii celor ce construiesc socialismul și comunismul? Acestea și altele demonstrează falimentul total al politicii economice de boicot a comerțului internațional practicat de puterile occidentale.

Zilele acestea, Uniunea Sovietică a făcut un nou efort în vederea dezvoltării comerțului internațional. Mesajul adresat de N. S. Hrușciov lui Dwight Eisenhower scoate în evidență largile posibilități care există pentru extinderea comerțului sovieto-american, extindere care ar constitui un aport real la însănătoșirea generală a comerțului internațional.

Ar fi de dorit ca măcar de data aceasta glasul rațiunii să triumfe și dirigiitorii politicii americane să ia măsuri în conformitate cu interesele poporului american. Se știe doar prea bine că, în actualul moment mai ales, Statele Unite ar avea mari disponibilități de export. Însuși Ministerul Comerțului al S.U.A. a anunțat că vînzarea exporturilor S.U.A. s-a accelerat în primul trimestru al anului 1958. Un refuz al cercurilor conducătoare americane de a discuta propunerile ce le-au fost făcute de către U.R.S.S. ar demonstra fără posibilitate de tăgadă că acesta ar fi dictat de considerente care sînt potrivnice însuși poporului american. Nu se poate nega faptul că extinderea comerțului S.U.A. și al altor state capitaliste cu U.R.S.S. și cu celelalte state socialiste ar putea da de lucru la multe sute de mii de oameni.

Adoptînd o atitudine realistă față de propunerea concretă ce le-a fost adresată, cercurile conducătoare din S.U.A. ar putea dovedi cel mai bine că doresc, așa cum susțin, relații normale între state și extinderea multilaterală a legăturilor.

Așteptăm de aceea ca glasul rațiunii să triumfe.

EUGEN PHOEBUS

Actualitatea internațională

Cel mai mare vîrf de producție lunară la „Oțelul Roșu"

TIMIȘOARA (de la corespondentul nostru). — Întrecerea socialistă care se desfășoară în prezent la uzinele „Oțelul Roșu" din raionul Caransebeș s-a soldat cu noi rezultate demne de relevat: 2,600 tone oțel date în plus în cursul lunii mai, cînd s-a înregistrat cel mai mare vîrf de producție din istoria uzinei. De remarcat este și faptul că de la începutul anului și pînă la 1 iunie la această uzină s-au plămădit cu 6600 tone mai mult oțel de cît erau prevederile, succes la care a contribuit în primul rînd colectivul cuptorului 4 cu echipele prim topitorilor Ilie Beucă, Silviu Posipal și Iosif Farcaș. De reținut că paralel cu lupta pentru o producție ridicată, prețul de cost al produselor pe întreaga uzină a fost redus în primele 4 luni ale anului cu peste 1 milion lei.

ORAȘELE PATRIEI

Înconjurat de munți cu păduri dese, orașul Piatra-Neamț este una din cele mai frumoase localități din Moldova. Pitorescul așezării este completat de arhitectonica orașului, precum și de numeroasele monumente istorice, datînd din timpuri foarte vechi. În clișeu: un aspect din centrul orașului Piatra Neamț, unde se află și inaltul turn ridicat pe vremea lui Ștefan cel Mare. — Foto: NICU VASILE

LA DRUM CU AUTOBUZUL

În legătură cu unele greutăți în transportul cu autobuzele I. R. T. A.

REPORTAJ de sezon

După cum se știe, drumurile țării sînt străbătute de autobuzele I.R.T.A. care fac legătura între numeroase centre urbane și rurale, dublînd sau suplinind transportul pe C.F.R. Trebuie să arătăm de la început că pentru asigurarea bunei desfășurări a transporturilor, Direcția auto-transport din cadrul Departamentului de transporturi rutiere, navale și aeriene a luat în ultimul timp o serie de măsuri demne de menționat. O atenție deosebită se acordă parcului de mașini care va fi sporit în acest an cu peste 2.500 autovehicule. Tot pînă la sfîrșitul anului în curs, vor fi date în exploatare 11 noi stații de întreținere — la București, Constanța, Orașul Stalin, Suceava etc. — iar atelierele de întreținere vor fi dotate cu noi utilaje în valoare de peste 3.000.000 lei. Prin grija aceleiași direcții, s-a mai tipărit un „Mers al autobuzelor" pe timpul verii, în care — la propunerea cetățenilor — s-au adus unele îmbunătățiri în ce privește orarul autobuzelor ce deservesc centrele muncitorești, localitățile cu unități agricole socialiste și stațiunile balneoclimatice. Totodată, s-au luat măsuri pentru înființarea de noi trasee.

Ca atare, condiții prielnice de lucru există. Să vedem însă, practic, cum s-au aplicat și cum se respectă măsurile luate. Deci, s-o pornim, la drum cu autobuzul.

Cartea de vizită: autogara

— Pleacă sau nu pleacă autobuzul? Aceasta este întrebarea pe care și-o puneau călătorii la autogara din Baia Mare, în dimineața cînd am poposit aici. Așteptînd cu nerăbdare autobuzul de Sighet, oamenii își consultau nervoși ceasurile, lăcînd în gînd socoteala minutelor pierdute.

Aștept și eu autobusul. Între timp, privesc în jur și constat că autogara din acest oraș nordic lasă mult de dorit. Localul e prost întreținut, hîrtiile zac prin colțuri, praful poate fi luat cu mîna de pe băncile destinate călătorilor. O „carte de vizită" asemănătoare o prezintă și localurile autogărilor din Petroșani, Miercurea Ciuc, Deva... Dacă tovarășii de la unitățile respective ar vedea noua autogară din orașul Craiova sau unele autogări amenajate și bine întreținute prin grija întreprinderilor regionale de transporturi auto București, Ploești sau Constanța, ar avea multe de învățat...

După vreo 30 de minute, se anunță în sfîrșit plecarea autobusului pentru Sighet. Cauza întîrzierii: conducătorul auto Iosif Mihalca a „uitat" să se scoale la timp... Dar parcă el e singurul? Alexandru Ialai de la autobaza Tg. Mureș, Maria Șuteu de la autobaza — călători București, ca și alți conducători auto sau taxatori, au tinut și ei din comoditate în loc — vreo 20—30 de minute — cursele spre Odorhei, Săftica și alte localități.

În ce privește deservirea călătorilor, sînt numeroase autogări unde aceasta se face în bune condițiuni. În unele locuri însă — ca de pildă la autogara din orașul Deva — casierii nu prea se „omoară" cu serviciul. Ei deschid casa de bilete cu foarte puțin timp înainte de plecarea autobuzelor, îngreunînd îndeosebi deplasarea călătorilor spre centrul siderurgic Hunedoara. La autogara din Turda sînt cazuri cînd biletele se dau „pe sprîncenă", nemulțumind călătorii. În alte părți, ca de exemplu la Galați, Dej, casierii suferă de o boală comună: „lipsa de mărunțiș"...

În rodaj, cu 12 călători frauduloși...

Călătorii sînt plăcut surprinși, atunci cînd taxatorii de pe autobuze își fac pe deplin datoria: asigură respectarea locurilor prevăzute pe bilete, opresc la stațiile facultative și pretind costul real al biletului, veghează asupra bagajelor încredințate. În urma muncii educative desfășurate, bună parte din taxatori se comportă ca atare.

Ce te faci însă cu ceilalți, cu taxatorii care nu se pot dezbăra de „ciupeală?" Mai de ici doi-trei lei, mai de colo o lîță de țuică, se adună. Pe unele trasee însă — în deosebi pe căile comunale — unii taxatori nu mai eliberează nici un fel de bilet, iar costul călătoriei și-l strecoară frumușel în buzunar. Preferințe pentru călători frauduloși s-au semnalat astfel la taxatorul Tăchiță Asultanei de la autobaza Tg. Ocna, care își făcuse „vad" pe traseul Tg. Ocna — Moinești, ca și la taxatorii Mihalache Miu de la autobaza Pitești, Mihai Ciuchi de la autobaza Bacău, Ilie Dumitru de la

MIRCEA SCRIPCA

(Continuare în pag. 3-a)

O problemă care-şi aşteaptă rezolvarea

Asigurarea spaţiului şcolar pentru învăţămîntul de cultură generală în regiunea Ploeşti

S-ar părea poate inoportun să vorbim de pe acum despre o problemă legată de pregătirea viitorului an şcolar. Problema pe care ne-am propus s-o analizăm în acest articol este însă deosebit de actuală pentru învăţămîntul de cultură generală din regiunea Ploeşti. Căci pentru rezolvarea ei se cer măsuri urgente.

Iată despre ce este vorba. În mai multe localităţi din regiunea Ploeşti spaţiul şcolar nu satisface pe deplin cerinţele învăţămîntului de cultură generală. Situaţia va fi şi mai grea în viitorul an şcolar, odată cu apariţia clasei a XI-a la învăţămîntul mediu de zi (numai în oraşul Ploeşti sînt necesare pentru aceasta în anul viitor încă 25 de săli de clasă). Şi aceasta nu pentru că ar exista în regiunea Ploeşti prea puţine localuri de şcoli. În perioada 1952—1957 s-au construit în oraşele şi satele regiunii 110 localuri de şcoli, totalizînd (cu adăugirile) 447 săli de clasă, iar în prezent alte numeroase noi localuri sînt în construcţie.

Cauza principală trebuie căutată în folosirea neraţională a spaţiului existent. În primul rînd, o serie de şcoli profesionale şi instituţii ocupă în prezent localuri destinate învăţămîntului de cultură generală, aceasta cu toate că unităţile respective ar putea să funcţioneze în alte localuri. Să ilustrăm aceasta prin cîteva exemple luate la întîmplare. În oraşul Ploeşti, unde problema spaţiului şcolar se pune cu mai multă tărie, localul şcolii de 7 ani de pe str. Vlad Ţepeş construit de curînd a fost repartizat pentru birouri Institutului Regional de Proiectări. Institutul ar fi putut foarte bine să-şi desfăşoare activitatea într-unul din localurile ce pot fi eliberate de anumite unităţi administrative ale Ministerului Petrolului şi Chimiei, dacă acestea s-ar muta în incinta rafinăriilor, unde există destule încăperi nefolosite.

Un alt exemplu tot din oraşul Ploeşti. Şcoala profesională de ucenici şi maiştri petrolişti a Ministerului Petrolului şi Chimiei deţine localul fostului liceu „Petru şi Pavel" mult prea spaţios faţă de numărul de elevi care urmează această şcoală. În acelaşi timp şcolile medii nr. 1 şi 2 — care au numai la cursuri de zi peste 3.000 de elevi — funcţionează într-un singur local cu vreo 28 de săli de clasă. Nu ar fi oare normal ca şcolii de petrol să i se repartizeze un alt local mai mic sau să fie mutată în regiune într-unul din centrele petrolifere? Această propunere am mai făcut-o cu alt prilej, însă Ministerul Petrolului şi Chimiei nu a găsit de cuviinţă s-o studieze şi să găsească soluţia cea mai nimerită.

O situaţie asemănătoare întîlnim la alte 7 localuri de şcoli medii din localităţile Cîmpina, Mizil, Tîrgovişte, Buzău şi Rm. Sărat — localuri folosite acum doar parţial de către anumite şcoli profesionale. De pildă, şcoala de petrol din Cîmpina deţine localul fostului liceu de fete „Iulia Hasdeu" deşi ar putea funcţiona în bune condiţiuni într-un alt local folosit în prezent numai în parte ca internat.

Nimeni nu spune că şcolile profesionale ar trebui lăsate fără localuri corespunzătoare. Dar nu putem fi de acord ca spaţiul şcolar ca prisoseşti şcolilor profesionale să rămînă nefolosit atîta timp cît o serie de şcoli de cultură generală sînt supraaglomerate.

O altă cauză care contribuie la aglomerarea şcolilor de cultură generală: În anumite şcoli elementare şi medii din regiunea Ploeşti întîlnim săli de clasă şi alte încăperi din şcoli folosite ca locuinţe (la şcoala medie nr. 1 „Ion Luca Caragiale" din oraşul Ploeşti sînt ocupate 17 camere, la şcoala medie nr. 4 tot din Ploeşti 5 camere, ş.a.m.d.). După un calcul al secţiei regionale de învăţămînt şi cultură, în regiunea Ploeşti sînt în această situaţie peste 50 de încăperi în care s-ar putea amenaja săli de clasă, laboratoare, ateliere pentru introducerea elementelor de politehnizare etc. Cu puţină stăruinţă din partea organelor locale, credem că s-ar putea găsi alte locuinţe pentru personalele de deţin aceste încăperi de care şcolile au absolută nevoie.

Spaţiul şcolar destinat învăţămîntului de cultură generală din regiunea Ploeşti poate fi mărit, după cum se vede, astfel încît să satisfacă cerinţele. Pentru aceasta este însă necesar să se treacă fără întîrziere la o mai justă redistribuire a spaţiului şcolar existent. În această privinţă se aşteaptă din partea ministerelor şi departamentelor ale căror unităţi deţin localuri de şcoli în regiunea Ploeşti mai multă înţelegere, astfel ca în anul şcolar viitor învăţămîntul de cultură generală din regiunea Ploeşti să se desfăşoare în condiţiuni optime.

ION POPOVICI
corespondentul „Romîniei libere" în regiunea Ploeşti

Dulciuri din noua recoltă de căpşuni

PITEŞTI (de la corespondentul nostru). În numeroase comune din raioanele Rm. Vîlcea şi Horezu s-a extins în ultimii ani cultura căpşunilor. Producătorii contractează cu fabrica din Râureni însemnate cantităţi de fructe.

De cîteva zile, muncitorii acestei întreprinderi au început să fabrice dulceaţă, gem, suc din noua recoltă. Zilnic se prelucrează cîte 12 tone dulceaţă şi gem, precum şi două tone suc pentru sirop şi consumul populaţiei.

Poşta JURIDICĂ

O. MACEDONESCU din Buzău str. Crinului nr. 94 ne întreabă: 1) Din ce se compune venitul brut al unui salariat pe baza căruia se calculează chiria şi 2) de la ce dată se recalculează chiria în caz de modificare a venitului brut?

RĂSPUNS: 1) Conform art. 19 din H.C.M. 1506/953 suma ce se ia drept bază la calcularea chiriei este venitul brut al angajatului, în care nu se cuprind sumele provenite din premii, ore suplimentare, spor pentru orele de noapte, compensări pentru concediul nefolosit, alocaţii de deplasare.

2) În cazul cînd intervine o modificare a venitului brut, chiriaşul este obligat să anunţe despre aceasta pe proprietar în termen de 10 zile de la data cînd a intervenit modificarea şi să plătească chiria legală calculată potrivit modificării survenite.

SABINA COVACI, muncitoare la Rafinăria nr. 4 din Cîmpina, regiunea Ploeşti, a fost eliberată din muncă pentru tratament T.B.C., de la 1 septembrie 1956 pînă la 1 septembrie 1957, cînd s-a reîncadrat în muncă. Ne întreabă dacă are dreptul la concediu de odihnă pe 1957?

RĂSPUNS: Consiliul de Miniştri a hotărît recent că salariaţii eliberaţi din muncă pentru tratament T.B.C. pe 1—2 ani, au dreptul, pentru anul în care s-au reîncadrat, la un concediu de odihnă, a cărui durată este proporţională cu timpul efectiv lucrat în anul respectiv.

În cazul dvs., considerînd că aveţi dreptul la un concediu de 12 zile lucrătoare anual, urmează să vi se majoreze concediul de odihnă pe 1958, cu încă 4 zile, corespunzătoare celor 4 luni muncite în anul 1957, după reîncadrare.

MARTIN COCHIOR TAMAŞ din satul Cioean, raionul şi regiunea Bacău, urmînd dovezi, obţinute în muncă cu acte spre a putea obţine pensie de bătrîneţe, ne întreabă ce condiţii trebuie să îndeplinească martorii, pentru ca declaraţiile lor să fie valabile?

RĂSPUNS: Pînă la minimum de 25 ani, necesar pensionării, vechimea în cîmpul muncii se poate dovedi şi cu declaraţii date de cel puţin 2 martori în faţa comisiei pentru stabilirea pensiei. Dintre martori cel puţin unul trebuie să fi lucrat cu dvs. în întreprinderea şi în perioada respectivă, aceasta dovedindu-se prin acte oficiale eliberate de întreprindere, dovezi eliberate de circ. financiară ori cărţile de muncă actuale.

Un mare laborator silvic

CRAIOVA (de la corespondentul nostru). La Craiova a fost terminată, zilele acestea, construcţia unui mare laborator pentru cercetări şi experienţe silvice, unul din cele mai moderne laboratoare de acest fel din ţară. El va fi dotat cu aparate de înaltă tehnicitate şi va permite cercetătorilor din cadrul staţiunii experimentale silvice efectuarea de analize şi experienţe privind calitatea seminţelor de arbori forestieri, protecţia pădurilor şi efectuarea lucrărilor de împădurire.

„LIPITOAREA"

S-ar părea că lipitorii îi place să trăiască numai în apele de şes, în special în bălţi. Dar nu de mult, ţăranii din satul Sebeş, de la poalele muntelui Bîlea au strigat, surprinzînd-o şi la ei în sat: „Săriţi, lipitoarea!".

Lipitoarea din Sebeş este Elena Lupu, căreia i se mai zice şi Lina Neamţului. Nimic n-o deosebeşte de sora ei, vicţuitoarea din apă. Are aceeaşi îndeletnicire: să sugă cît mai mult din vlaga oamenilor. O singură deosebire există doar. Lipitoarea din Sebeş, s-a născut cu creier pe care l-a pus să izvodească tot felul de vicleşuguri, de pe urma cărora să se umfle ea şi cei pe care-i slujeşte în calitate de unealtă. Deşi lucra în umbră, totuşi ţăranii din comună au dibuit-o şi i-au zmuls masca, demascînd toate nelegiuirile sale şi dînd-o în seama justiţiei.

Lipitoarea a început să lucreze acum cîţiva ani, cînd în comuna Hîrseni, din care face parte satul Sebeş, începuse a se vorbi despre înghebarea unei întovărăşiri. La mijloc nu era nici o coincidenţă. Baba Lina a descoperit la o vîrstă destul de înaintată că trebuia să înceapă a-şi îndeplini vocaţia şi a găsit şi momentul potrivit. Seara, spre casa ei se strecurau umbre omeneşti pentru a lua parte la „consiliul spiritelor" în care se discuta cu îngrijorare despre „pericolul" ce-i ameninţă prin înfiinţarea întovărăşirii. Numele ei a început a ajunge pînă departe. „Lina e o vrăjitoare bună. Face şi desface" — şuşoteau elementele chiabureşti, duşmănoase, dornice să-i aducă mulţerii. Pentru ca cei slabi de minte să se încreadă în puterile ei, avea nevoie să se asigure girul unor forţe spirituale. Cu aceasta, minţile pot fi mai repede buimăcite. Şi Lina Neamţului şi-a întocmit pe dată un fel de carte de telefon a spiritelor, ne care să le cheme ori de cîte ori avea nevoie. Această Pithia contemporană învăţase de la cea veche întregul ceremonial vrăjitoresc. Frezicerile vrăjitoarei erau destul de semnificative. „Noroc mare te aşteaptă, sfătuia ea clientela, dacă n-ai să te uneşti cu alţii într-o lucrare, la o muncă oarecare, într-o adunare". Şi ca să nu bată la ochi, ca se prindea să vrăjească mai cu zor şi pentru altele — pentru împăcarea soţilor în divorţ, pentru mama vacilor, etc.

Se vede că Lina n-a găsit la telefonul fără fir, spiritul ce-l căuta, fiindcă în aceiaşi an, la Hîrseni s-a înfiinţat întovărăşirea „Grivita roşie". Pithia din Sebeş a fost demascată. Nici unul din spirite n-a putut-o scăpa de la pedeapsa cu închisoarea.

După ispăşirea pedepsei, Lina a revenit la Sebeş şi la îndeletnicirile sale. Umbrele cu interese pămîntene au sfătuit-o să ia din nou ofensiva. Acum ea devenise reprezentanta directă a lui Lucifer, comandantul suprem al forţelor întunericului. Nici că se putea o mai bună autocaracterizare. Creşterea în grad „spiritual" a Linei Neamţului, arăta că situaţia devenea tot mai critică pentru umbre. Întovărăşirea „Grivita roşie" dovedise că este bine ca ţăranii să lucreze împreună, că roadele muncii lor sînt cu mult mai mari decît cele obţinute prin muncă individuală. Pentru a se ved deal impasul în care se aflau umbrele, merită să cităm rîndurile unui apel adresat de reprezentanta întunericului către stăpînitorul său şi protectorul celor cărora nu le era pe plac cum se transformă comuna Hîrseni.

„O prea înălţate comandant suprem al marilor puteri de forţă superioară spirituală, i se adresa Lina. Vin cu supunere la dumneavoastră şi vă rog să grăbiţi lucrarea ce v-am încredinţat-o la voia dumneavoastră, că stau pe ultima treaptă a deznădejdii. Grăbeşte lucrarea părinte Lucifer".

Parcurgînd scrisoarea către Lucifer şi cunoscînd tonul disperat al ei, se poate constata în adevăr că umbrele se aflau pe ultima treaptă a deznădejdii. Cum ele nu aveau curajul să se arate la lumina zilei de teama oamenilor, i-au dat bice vrăjitoarei. „Hai, salvează-ne! i-au spus ei. Vei cîştiga şi tu şi noi". Pentru comisionul făcut, Lina Neamţului avea cîştigul asigurat imediat. La ea veneau „cu recomandaţie", clienţi inocenţi. Lor le strecura cîte un „sfat" pe care să-l împărăştie în sat. Un „sfat" legat însă de răsturnarea planurilor ţăranilor dornici să-şi îmbunătăţească traiul. Speculînd-o naivitatea, îi storcea de bani şi daruri.

Mitologia ne povesteşte că Pithia de la Delphi strînsese multe bogăţii de pe urma exploatării celor slabi de cuget. În templul său, de la picioarele Parnasului, locuitorii din Phocida care l-au devastat, au găsit bogăţii evaluate la uriaşa sumă de 15 milioane de talanţi. Un mic inventar al celor găsite la locuinţa Linei Neamţului, demonstrează că şi în „templul" unde slujea această vrăjitoare se afla aşa ceva. Lipitoarea a supt şi adus în casă prin escrocherie mari cantităţi de mărfuri şi o frumuşică sumă de cîteva zeci de mii lei. Într-un colţ, pe o masă, stătea ca mărturie a descoperirii înşelăciunilor acestei lipitori, un teanc de scrisori demascatoare.

Dar cea ce a dus la clarificarea scopurilor perfide urmărite de Lina Neamţului era o broşură ce se află acum în dosarul ei de la tribunal. Broşura se intitulează „Munca în gospodăria agricolă colectivă, izvor de belşug şi bunăstare pentru ţăranii colectivişti". Umbrele din sat aflate pe ultima treaptă a deznădejdii împreună cu această sinistră lipitoare au legat broşura cu o şuviţă de aţă neagră, trecută prin inelul unei chei. Cheia a fost introdusă între pagini, la mijlocul broşurii. În deznădejdea lor, ajunseseră să creadă şi ei în aiurelile babei. Speraau că poate prin legarea cărticelei cu aţă şi prin ascunderea cheii între pagini, întovărăşirea se va destrăma, că oamenii nu vor mai munci ca satul lor să devină mai frumos, mai bine îngrijit, că cheia înţelegerii lor o vor scoţi pierdută pentru totdeauna. Nădejdile le erau legate — precum se vede de cîteva fire de aţă. Slabe nădejdi. Ele erau tot aşa de „salvatoare" ca şi firul de paie pentru înecat căci nimic nu-i poate opri pe ţăranii din Sebeş să meargă pe drumul cel drept. De aceea, oameni ca Ioan Cornel, Nicolae Isidor şi mulţi alţii, au demascat nelegiuirile acestei jalnice arătări omeneşti, unealtă a duşmanului de clasă.

— Ce ţe-a făcut să legi broşura? au întrebat-o ţăranii. Îţi stă pe suflet colectiva?

— Eu? Doamne fereşte, a răspuns baba, dosindu-şi faţa bubavă sub o năframă neagră. Aş intra şi eu în colectivă. Acolo e bine pentru noi ţăranii, tot îngîna ea, rotindu-şi speriată ochii în jur.

— Dar cu cele două hîrtii de cîte 5 dolari găsite în sertar, ce este? întrebă altul.

— I-am cumpărat ca să văd şi eu cum sînt dolarii că n-am văzut niciodată! Zău dacă nu-i aşa! se tîngui Lina vrăjitoarea.

— Şi atîtea stofe şi pînzeturi de ce ai strîns? strigă altcineva.

— Să le am pentru bătrîneţe, continuă să se jelească lipitoarea.

Nimeni însă n-a crezut-o şi pe oameni n-au îndulcit lacrimile viclene strecurate în colţul ochilor veninoşi, ascunşi în orbitele-i adînci. Dată în judecată, ea a fost condamnată la 4 ani închisoare.

Lipitoarea din Sebeş a dispărut acum din sat, dovedindu-se că mincluna, misticismul, arme ale duşmanului de clasă, nu pot avea nici o eficacitate. Lecţia de combativitate dată de ţăranii din Sebeş este deajuns de edificatoare. Aşa trebuie să se procedeze cu acei care caută prin felurite mijloace viclene să împiedice viaţa ce-şi desfăşoară cursul normal. Toţi aceştia trebuie să simtă asprimea cu care poporul ştie să-şi pedepsească duşmanii.

CONST. SIRBU

CRONICA LITERARĂ

„MEŞTERUL MANOLE"

studii şi articole de Mihai Beniuc

E. S. P. L. A.

Îmi face plăcere ori de cîte ori am prilejul să scriu despre literatura lui Mihai Beniuc fiindcă una din funcţiile criticului — şi mai ales ale cronicarului — este tocmai aceea de a promova (cînd e vorba de tineri) şi a populariza ceea ce noi credem a fi mai bun, mai reprezentativ pentru vremea noastră. Şi fiindcă se vorbeşte din nou despre „tămîiere" vreau să spun răspicat că sînt împotriva acestui obicei dăunător cînd prin el se înţelege anularea spiritului critic faţă de scriitorii fruntaşi, dar că nu pot fi de acord cu vacarmul pe care scriitori mediocri sau inactivi îl fac despre promovarea de către critică a celor mai bune opere literare contemporane. Datoria criticii este de a nu abdica de la spiritul critic faţă de orice carte şi orice scriitor atunci cînd principiile sînt încălcate sau arta literară, fie parţial, dispreţuită (în ceea ce mă priveşte, mărturisesc că uneori, furat de încîntarea pe care mi-o pricinuiseră anumite cărţi nu am mai menţionat deficienţe pe care le observasem dar care nu mi se păreau esenţiale). Ar însemna însă o abdicare de la funcţia criticii literare dacă — sub presiunea tatăălor, impostorilor, mediocrilor sau inisemnzilor — am face o apă şi un pămînt din cărţile foarte bune şi cele foarte proaste, i-am înfăţişa pe scriitori ca pe nişte felinare identice şi am scrie tot atît de mult şi cu aceiaşi termeni despre toţi. Asta nu se poate!

Volumul acesta totalizează peste douăzeci de ani de activitate în domeniul criticii literare (1934-1957) a celui mai însemnat poet revoluţionar romîn. El cuprinde cronici, articole care dezbat anumite probleme generale, articole de îndrumare în probleme ideologice. Aş fi pus drept motto la volum această frază pe care Beniuc o scria în 1954: „Literatura este o problemă de stat, o problemă a poporului, iar scriitorul are răspunderi în consecinţă". (pag. 276). Într-adevăr, preocuparea permanentă a scriitorului se-ndreaptă spre promovarea unei literaturi a vremii noastre, o artă de substanţă, angajată. Semnul sub care criticul — ca şi poetul Beniuc — îşi aşezată activitatea este steaua polară a lui Eminescu şi aceasta reiese nu numai din marele număr de articole închinate marelui poet ci şi din întreaga orientare a volumului. În problema continuitate — inovaţie, Beniuc este pentru o literatură în care specificul naţional să se afirme, care să dezvolte pe planul calitativ superior al artei realist-socialiste, tot ceea ce este pozitiv în tradiţia literaturii romîne şi pe această linie el atacă încă din 1952 proletcultismul — care dorea o ruptură în desfăşurarea literaturii noastre, în acelaşi timp însă, Beniuc nu e deloc un tradiţionalist şi apără cu înflăcărare, constant, teza leninistă a preluării critice, diferenţiate, a moştenirii culturale. Chiar în octombrie 1944 el scrie aceste cuvinte care nu şi-au pierdut deloc actualitatea: „Nu vom arunca peste bord tot ceea ce a produs pînă ieri scrisul romînesc. Aceasta ar egala inconştienţa. Dar vom combate fără cruţare toată acea parte a literaturii romîneşti, care a produs sau a contribuit la confuzionismul ultimelor decenii în deosebi" (pag. 151). Iar în 1954, poetul arată că noi vom prelua nu „la voia întîmplării, ci numai ceea ce este într-adevăr preţios şi denotă un progres"... şi „Ar fi antileninist şi antiprogresist o preluare pur şi simplu a tot ceea ce s-a produs la noi, bunăoară, sub regimul capitalist". „Punerea în valoare a moştenirii literare se referă numai la ceea ce este înaintat şi cu adevărat valoros, opus decadentismului şi producţiilor descompuse din trecut ale simboliştilor, ale misticilor, ale cultivatorilor de putregaiuri literare, ale formaliştilor de diferite soiuri" (pag. 276-277). Este foarte potrivit să amintim acest principiu astăzi, cînd se constată că el a fost adesea încălcat fie în practica editurilor fie în aceea a unor critici şi istorici literari.

Dar nu numai că Beniuc a afirmat neîncetat principiul just al preluării critice a moştenirii culturale ci l-a şi aplicat în studii de pionierat despre Eminescu, I. L. Caragiale, Coşbuc, Bacovia etc. Recentul său studiu despre Goga e un model al genului. Cum era însă şi firesc în perioada primei tinereţi, concepţiile sale nu au totdeauna claritate. Astfel, în cronica sa despre volumul „Hore" de Tudor Arghezi (1939) el vede posibilă o sinteză creatoare între tradiţionalism şi modernism cînd în realitate, linia fertilă a literaturii noastre poate fi realizată numai prin respingerea celor două tendinţe. De asemenea, studiul său despre Eminescu tot din 1939, nu e o analiză concret istorică a operei marelui nostru poet ci o exaltare generoasă şi generală, justă în tendinţa ei dar necritică. Opera critică a lui Beniuc este interesantă şi sub alt aspect şi anume că ea ne ajută să înţelegem mai bine opera sa poetică. În studiul intitulat „Meşterul Manole", poetul face apologia scriitorului patetic, care se jertfeşte interesului maselor şi care renunţă la fericirea sa personală, la tihna sa, pentru dreptatea celor mulţi (e o idee pe care o regăsim adesea în poeziile sale de tinereţe). „Tema mea este Meşterul Manole. E creatorul de cultură, plăsmuitorul de noi forme ale vieţii". Şi „viitorul însă trebuie cucerit, pas cu pas, cu jertfe de vieţi fără număr". Era înainte de războiul mondial.

Formulări discutabile mai pot fi găsite în volum, mai ales în primele scrieri. N-ar fi însă rea credinţă din partea noastră dacă din cauza lor n-am vedea importanţa deosebită a volumului? Fiindcă mi se pare important chiar faptul că un poet ca Beniuc a scris cronică literară, a meditat asupra fenomenului artistic, a atras atenţia asupra drumului de urmat şi a obstacolelor ce s-au ivit. Astăzi încă deosebit de ocupat cu munca de conducere pe care o are Beniuc găseşte totuşi timp pentru articole de îndrumare, extrem de necesare frontului nostru literar. În care analizează problemele noastre fundamentale, discută aplicarea metodei realismului socialist, semnalează obiective, realizări şi lipsuri etc.

Iată de ce sînt cu totul de acord cu Savin Bratu, îngrijitorul ediţiei şi autorul unei substanţiale prefeţe cînd spune: „Pentru un poet modern, creator, conştient al valorilor artistice, înarmat cu cultură estetică adecvată, practicarea criticii literare nu poate să nu apară firească şi despărţirea netă între creator şi critic trebuie să fie considerată anacronică". E o idee care trebuie repetată pînă cînd va reuşi să se impună în practica noastră literară.

De altfel autorul prefeţei are dreptate şi atunci cînd observă că „lirica lui Beniuc afirma necesitatea unei atitudini militante iar critica, care cerea prozatorilor punerea problemelor sociale contemporane, cerea poeţilor să depăşească faza contemplării pentru a o cuceri pe aceea a luptei". Din această atitudine militantă s-a dezvoltat în mod firesc spiritul de partid, atitudinea partinică în problemele literaturii. Trebuie să spunem că o parte însemnată a volumului e dedicată problemelor fundamentale: îndrumarea literaturii de către partid, aplicarea metodei realismului socialist, promovarea spiritului de partid. Cel care scrisese în 1944 articolul „Funcţia socială a scriitorului" scrie în 1954 „Marele îndrumător al muncii scriitorului", în 1955 „Îndrumarea partidului pentru scriitor", în 1956 „Spiritul de partid şi scriitorul", în 1957 „Realismul socialist şi conştiinţa scriitorului" etc. Aceste studii fundamentale pentru înţelegerea vieţii literare şi a dezvoltării literaturii noastre ar trebui studiate şi analizate mai temeinic, lucru pe care-l vom face cu alt prilej. Vom încheia cu o idee de bază a volumului pe care Mihai Beniuc o exprimă limpede fără echivoc: „Artistul realist-socialist este conştient că opera sa slujeşte construirii unei societăţi noi, fără clase exploatatoare, şi el tinde spre aceasta. În aceasta consistă spiritul său de partid şi în sensul acesta pentru el îndrumarea de către partid este în firea lucrurilor" (pag. 309). Sînt departe de a fi epuizat ideile conţinute în acest volum dar ne-am mulţumit aici la reliefarea tendinţei sale principale care este promovarea şi apărarea funcţiei sociale a scriitorului.

PAUL GEORGESCU

VIITORI CEFERIŞTI

Grupul şcolar C.F.R. al şcolilor tehnice de maiştri din Bucureşti pregăteşte peste 850 de elevi la cursurile cu şi fără frecvenţă, pentru diverse specialităţi în domeniul căilor ferate. Aici îşi fac pregătirea tehnică viitori mecanici de locomotivă, mecanici de locomotive electrice Diesel, electromecanici, maiştri pentru întreţinere şi reparaţii etc.

În clişeu: Unul dintre inginerii de specialitate făcînd o demonstraţie practică elevilor.

Foto: AGERPRES

Stabilirea comisiilor şi a preşedinţilor pentru examenul de stat de la şcolile pedagogice din sesiunea iunie 1958

Printr-un ordin al Ministerului Învăţămîntului şi Culturii s-au stabilit comisiile pentru examenul de stat de la şcolile pedagogice, din sesiunea iunie 1958, precum şi preşedinţii acestor comisii.

Examenul de stat de la şcolile pedagogice începe la toată ţara în ziua de 10 iunie a.c., orele 8 dimineaţa. Puţintăm mai jos şcolile unde vor funcţiona comisiile, şcolile şi cîţor candidaţi se vor prezenta la examen, precum şi preşedinţii comisiilor.

REGIUNEA BACĂU: Şcoala pedagogică de învăţători Bacău (comisia nr. 1, se vor prezenta candidaţi de la şcoala pedagogică de învăţători şi şcoala pedagogică de educatoare Bacău), preşedinte prof. Grigoraş Maria.

REGIUNEA BAIA MARE: Şcoala pedagogică de învăţători Carei (comisia nr. 2, se vor prezenta candidaţi de la şcoala pedagogică de învăţători Carei), preşedinte prof. Antoniu Vera.

REGIUNEA CLUJ: Şcoala pedagogică de învăţători Cluj (comisia nr. 3, se vor prezenta candidaţi de la şcoala pedagogică de învăţători Cluj), preşedinte prof. Chindeş Teodor.

Şcoala pedagogică de învăţători Aiud (comisia nr. 4, se vor prezenta candidaţi de la şcoala pedagogică de învăţători Aiud), preşedinte prof. Moţiovan Nicolae.

Şcoala pedagogică de învăţători cu limba de predare maghiară Cluj (comisia nr. 5, se vor prezenta candidaţi de la şcoala pedagogică de învăţători şi cei de la şcoala pedagogică de educatoare cu limba de predare maghiară Cluj), preşedinte prof. Szabo Aurora.

Şcoala pedagogică de educatoare Cluj (comisia nr. 6, se vor prezenta candidaţi de la şcoala pedagogică de educatoare Cluj), preşedinte prof. Moţărescu Elvira.

REGIUNEA CONSTANŢA: Şcoala pedagogică de învăţători Constanţa (comisia nr. 7, se vor prezenta candidaţi de la şcoala pedagogică de învăţători Constanţa), preşedinte prof. Rivalet Lucia.

REGIUNEA CRAIOVA: Şcoala pedagogică de învăţători Craiova (comisia nr. 8, se vor prezenta candidaţi de la şcoala pedagogică de învăţători Craiova), preşedinte inspector Trăşcău Ion.

REGIUNEA GALAŢI: Şcoala pedagogică de învăţători Galaţi (comisia nr. 9, se vor prezenta candidaţi de la şcoala pedagogică de învăţători şi şcoala pedagogică de educatoare Galaţi), preşedinte inspector Munteanu Maria.

REGIUNEA HUNEDOARA: Şcoala pedagogică de învăţători Deva (comisia nr. 10, se vor prezenta candidaţi de la şcoala pedagogică de învăţători Deva), preşedinte inspector Săvulescu Ion.

REGIUNEA IAŞI: Şcoala pedagogică de învăţători Iaşi (comisia nr. 11, se vor prezenta candidaţi de la şcoala pedagogică de învăţători Iaşi) preşedinte prof. Petrescu Ioan.

Şcoala pedagogică de învăţători Bîrlad (comisia nr. 12, se vor prezenta candidaţi de la şcoala pedagogică de învăţători Bîrlad) preşedinte prof. Cosmuţa Ilie.

REGIUNEA ORADEA: Şcoala pedagogică de învăţători Oradea (comisia nr. 13, se vor prezenta candidaţi de la şcoala pedagogică de învăţători Oradea), preşedinte inspector Costin Titus.

REGIUNEA PITEŞTI: Şcoala pedagogică de învăţători Cîmpulung-Muscel (comisia nr. 14, se vor prezenta candidaţi de la şcoala pedagogică de învăţători Cîmpulung-Muscel), preşedinte prof. Stănescu Ilie.

REGIUNEA PLOEŞTI: Şcoala pedagogică de învăţători Buzău (comisia nr. 15, se vor prezenta candidaţi de la şcoala pedagogică de învăţători Buzău), preşedinte prof. Ivan Nicolae.

REGIUNEA STALIN: Şcoala pedagogică de învăţători Sibiu (comisia nr. 16, se vor prezenta candidaţi de la şcoala pedagogică de învăţători Sibiu), preşedinte inspector Armeanu.

REGIUNEA SUCEAVA: Şcoala pedagogică de învăţători Gura Humorului (comisia nr. 17, se vor prezenta candidaţi de la şcoala pedagogică de învăţători Gura Humorului), preşedinte inspector Gafiţa Diogena.

Şcoala pedagogică de învăţători cu limba de predare ucraineană Siret (comisia nr. 18, se vor prezenta candidaţi de la şcoala pedagogică de învăţători cu limba de predare ucraineană Siret), preşedinte inspector Hariţeva Roman.

REGIUNEA TIMIŞOARA: Şcoala pedagogică de învăţători Timişoara (comisia nr. 19, se vor prezenta candidaţi de la şcoala pedagogică de învăţători şi şcoala pedagogică de educatoare Timişoara), preşedinte prof. Dumărescu Dumitru.

Şcoala pedagogică de învăţători cu limba de predare sîrbă Timişoara (comisia nr. 20, se vor prezenta candidaţi de la şcoala pedagogică de învăţători cu limba de predare sîrbă Timişoara), preşedinte prof. Sabiici Duşan.

Şcoala pedagogică de învăţători cu limba de predare germană Timişoara (comisia nr. 21, se vor prezenta candidaţi de la şcoala pedagogică de învăţători cu limba de predare germană Timişoara), preşedinte prof. Klein Fridolin.

Şcoala pedagogică de învăţători Arad (comisia nr. 22, se vor prezenta candidaţi de la şcoala pedagogică de învăţători Arad) preşedinte prof. Gavănescu Eduard.

REGIUNEA AUTONOMĂ MAGHIARĂ: Şcoala pedagogică de învăţători cu limba de predare maghiară Odorhei (comisia nr. 23, se vor prezenta candidaţi de la şcoala pedagogică de învăţători cu limba de predare maghiară Odorhei), preşedinte prof. Tiţei Aurel.

ORAŞUL BUCUREŞTI: Şcoala pedagogică de învăţători Bucureşti (comisia nr. 24, se vor prezenta candidaţi de la şcoala pedagogică de învăţători Bucureşti), preşedinte prof. Popescu Maria.

Şcoala pedagogică de învăţători cu limba de predare rusă Bucureşti (comisia nr. 25, se vor prezenta candidaţi de la şcoala pedagogică de învăţători cu limba de predare rusă Bucureşti), preşedinte prof. Şeniatieski Simion.

Şcoala pedagogică de educatoare Bucureşti (comisia nr. 26 se vor prezenta candidaţi de la şcoala pedagogică de educatoare Bucureşti), preşedinte inspector Sîrbu Maria.

NOTE şi COMENTARII

Ilustratele din oraşe

În repetate rînduri s-a scris despre o problemă care încă nu-şi găseşte rezolvarea cuvenită, deşi e destul de simplă. E vorba de executarea şi difuzarea ilustratelor prezentînd colţuri pitoreşti din oraşele noastre. Spre deosebire de unele oraşe mai mari unde se găsesc un număr de asemenea ilustrate, în altele, (Tîrgovişte, Rîmnicu-Vîlcea, Tg. Jiu) sînt cîte „mai puţin", deşi aprecierea se referă nu la gradul lor de dezvoltare economică, ci la numărul de locuitori, aceste articole mult căutate nu se găsesc. Apropierea sezonului de vară, cînd se fac numeroase excursii şi cînd vizitatorii vor căuta să trimită vederi din locurile pe unde au trecut, impune ca în toate oraşele să existe asemenea vederi în cantităţi suficiente şi de diferite feluri. E atît de greu?

Băi fără apă...

Baza tratamentului complex care se aplică în staţiunea Ocna Sibiului sînt băile la vane, în bazine şi înpachetările cu nămol, care dau într-adevăr rezultate uimitoare în cazurile de reumatism şi afecţiuni ginecologice. Or, iată că de aproximativ 3 săptămîni la Ocna Sibiului tocmai cu băile se petrece o „poveste". Pe scurt, în acest interval de timp bolnavii ori nu şi-au putut face băile, ori le-au făcut chinuit, adică amînaţi din oră în oră, după masa la ore neprotrivite, etc. Acelaşi lucru cu înpachetările de nămol. Motivul este cît se poate de simplu. Din cele două pompe de apă care alimentează staţiunea, cea mai mare s-a defectat, iar apa nu mai ajunge în incinta băilor decît rareori. Numeroase cereri şi insistenţe făcute către Întreprinderea de gospodărie a oraşului Sibiu (I.G.O.S.), proprietara şi administratoarea acestei pompe, n-au folosit la nimic. Pompa continuă să fie stricată, iar situaţia aceasta inadmisibilă se prelungeşte în detrimentul bolnavilor.

Iată o problemă a cărei rezolvare nu mai suferă întîrziere şi asupra căreia şi I.G.O.S. şi sfatul popular respectiv trebuie să hotărască de îndată, căci băi fără apă nu pot funcţiona.

Carnetele de muncă sînt inutile?

În vederea asigurării unei evidenţe mai precise a salariaţilor, s-au introdus în anul 1950 actualele carnete de muncă, în care se trece cu minuţiozitate situaţia angajatului în cîmpul muncii. Dacă aceste menţiuni se fac reglementar, legea prevede că cu aceste carnete se poate face dovada vechimii în cîmpul muncii, pentru timpul servit în întreprinderea sau instituţia care le-a eliberat precum şi în întreprinderile sau instituţiile în care angajatul a mai lucrat după data eliberării lor.

În această privinţă mai există încă o serie de neînţelegeri. Unele instituţii, printre care şi biroul de primirea dosarelor de pensii al Oficiului de provizii sociale al raionului Gh. Gheorghiu-Dej, nu înţeleg rolul carnetelor de muncă şi nu se conformează dispoziţiilor legale. Aceste instituţii pretind celor ce cer angajarea sau încercă formelor de pensie să prezinte adeverinţe de la întreprinderile sau instituţiile unde au mai lucrat, refuzînd să considere dovadă vechimea în cîmpul muncii cu actualele carnete de muncă pentru perioada de după eliberarea lor.

Forurile în drept sînt datoare să lămurească această problemă.

Cînd gheaţa se duce pe apa simbetei...

Trecătorul matinal pe străzile Capitalei, are prilejul să asiste şi în acest sezon la un spectacol — hai să-i spunem — curat acvatic. Noaptea, maşinile de la trusturile de alimentaţie publică se opresc în faţa restaurantelor şi a bufetelor şi depun în faţa unităţilor respective blocuri de gheaţă. Pînă dimineaţa, gheaţa începe să se topească şi banii care reprezintă contravaloarea gheţii se... topesc şi ei. Nu este o chelţuială inutilă? Firesc că da. Remediul ar fi simplu. Ca această operaţie să se facă în jurul orei deschiderii localurilor pentru ca gheaţa să nu se ducă pe... apa simbetei.

Am vrea să cunoaştem şi părerea secţiei comerciale a sfatului popular al Capitalei. Părerea şi măsurile.

Confort după destinaţie

*Este de remarcat lipsa elementară de grijă a organelor C.F.R. faţă de trenurile care duc spre munţii aşezări muncitoreşti (Reşiţa, Hunedoara, Valea Jiului). În aceste condiţii nu e de mirare confuzia pe care călătorii

Decada culturii REPUBLICILOR SOVIETICE BALTICE

Intîlnirea din sala Teatrului C. C. S.

Membrii Ansamblului Emerit de Stat de cîntece și dansuri din R.S.S. Lituaniană care se află în țara noastră cu prilejul Decadei republicilor sovietice baltice, s-au întîlnit vineri dimineață, în sala Teatrului C.C.S., cu membrii ansamblurilor de cîntece și dansuri ale Consiliului Central al Sindicatelor și sfatului popular al Capitalei.

În cinstea oaspeților, Ansamblul de cîntece și dansuri al C.C.S. și Ansamblul de cîntece și dansuri al sfatului popular al Capitalei au prezentat un frumos program de cîntece și dansuri populare inspirate din folclorul romînesc.

După spectacol membrii celor trei ansambluri de cîntece și dansuri au discutat prietenește, împărtășindu-și unii altora din activitatea lor.

Recital extraordinar

Cu prilejul Decadei culturii republicilor sovietice baltice, vineri seara a avut loc la Casa Prieteniei Romîno-Sovietice din Capitală un recital extraordinar de operă și balet.

La recital și-au dat concursul Tiit Kuuzik, artist al poporului din U.R.S.S., prim solist al Teatrului de Operă și Balet din Tallin și Iadviga Petraskeviciute, artistă emerită a R.S.S. Lituaniene, solistă a Teatrului Academic de Stat de Operă și Balet al R.S.S. Lituaniene, precum și artiștii emeriți ai R.P. Romîne, Zenaida Pally, Garbis Zobian, Irinel Liciu și Gabriel Popescu. A acompaniat la pian Radu Drăgan.

Vizitele oaspeților

CRAIOVA. — Vineri au sosit în orașul Craiova Alexandru Ansberg, ministrul Culturii al R.S.S. Estone, conducătorul delegației oamenilor de cultură din Republicile Sovietice Baltice, V. Kalpini, ministru adjunct al Culturii din R.S.S. Letonă și V. Peciura, maestru emerit al artei din R.S.S. Lituaniană, directorul artelor din Ministerul Culturii al RS.S. Lituaniene, membri ai delegației. Oaspeții sînt însoțiți de I. Moraru, secretar adjunct al Consiliului General A.R.L.U.S. și I. S. Ilin, secretar al Ambasadei Uniunii Sovietice la București.

La întîlnirea care a avut loc apoi la sfatul popular regional, tov. Ioana Stăncoveanu, vicepreședintă a sfatului popular regional, a făcut oaspeților un istoric al dezvoltării economice și culturale a regiunii Craiova.

În continuarea vizitei membrii delegației oamenilor de cultură din Republicile Sovietice Baltice au fost oaspeții muncitorilor de la uzinele „Electroputere", iar apoi au vizitat „Parcul poporului", un minunat loc de recreație pentru locuitorii Craiovei, orașelul copiilor din Lunca Jiului, cartier mărginaș al orașului, precum și Teatrul de păpuși.

PE ECRANE:

RITA

Dintre filmele dedicate psihologiei tineretului sovietic în anii războiului, „Rita" se adresează vîrstei celei mai fragede. Eroina, al cărui nume cineștii îl împrumută filmului, este surprinsă de cotropirea fascistă la o vîrstă mult mai mică decît băieții lui Timur. Creșcută printre pescarii de pe malul Mării Baltice, trăind alături de ei durerea și umilința la care este supus poporul în anii vremelnicei asupriri, ea înțelege cu o simplitate uimitoare ceea ce are de făcut: va ajuta din toate puterile și cu orice risc lupta subterană împotriva ocupantului. Dar tocmai în această disciplinare conștientă a voinței supusă unui scop de mare însemnătate obștească, se dezvăluie roadele educației comuniste pe care Partidul și Statul Sovietic a însuflat-o noii generații.

Rita nu este însă un copil bătrîn. Întregul ei univers sufletesc are prospețimea vîrstei naive. Cu multă ușurință ar putea să cadă pradă dușmanului în fiecare clipă, dacă cei din jur n-ar ajuta-o, nu i-ar îndruma pașii, n-ar feri-o de imprudențe. Toți ea nu-și precupețește forțele pentru a îndeplini cele mai grele munci, știind că acolo unde se află este neapărat necesară. Mica școlăriță devine servitoarea unui trădător leton în locuința căruia — fosta școală primară — se adăposteau patru evadați din trenurile morții. Înșelînd perspicacitatea sentinelelor, inducîndu-i în eroare pe viclenii ei stăpîni și păstrînd cel mai desăvîrșit secret, Rita duce în fiecare zi alimente, băutură, medicamente celor aflați în podul școlii. Apropierea frontului și a retragerii sub presiunea ofensivei victorioase a Armatei Sovietice sporesc nervozitatea ocupanților, teama lor de populație. Represaliile se înmulțesc, dar copila de pescar știe să facă față unor dureri și primejdii neprevăzute. Sufletul ei este zdrobit de moartea unuia dintre evadați pentru salvarea căruia învățase săptămîni în șir să așeze un pansament. Dar splendoarea morală a Ritei copleșește oricare sentiment l-ar naște filmul. În clipele dinaintea plecării nemților nu se mai gîndește la propria viață ci veghează pentru ca luptătorii ascunși să poată supraviețui.

Povestirea de dimensiuni aparent reduse capătă astfel valoarea unui emoționant simbol patriotic. Rita este o fiică a Letoniei Socialiste care în frontul de neînfrînt al generațiilor, al tuturor popoarelor sovietice, a luptat pentru a-și apăra viața liberă, fericirea și viitorul. Utilizînd procedeul care în literatură este denumit nuvelă cu cadru filmul devine simultan și o convingătoare pledoarie pentru pace: Rita trăiește astăzi, a crescut, învață și se pregătește pentru o viață care trebuie ferită de tragedia unui nou război.

Este interesant de subliniat faptul că poezia eroică și de o delicată sensibilitate care o trezește filmul în inimile noastre aparține în mare măsură jocului excepțional al tinerei I. Gulbe. Talentul de o rară perspicacitate nativă, a fost descoperit de cineaștii letoni, fapt ce ni-l anunțase acîrja Baiba Indrikson cu prilejul vizitei sale de anul trecut. În Luna Prieteniei Romîno-Sovietice. Odată cu filmul, realizat în anul acesta, se confirmă întru totul calitățile interpretei, pe care o salutăm ca o speranță actoricească de valoare internațională.

EUGEN ATANASIU

Scenă din film

Adunarea pentru pace a cadrelor didactice din învățămîntul superior

Cadrele didactice din instituțiile de învățămînt superior din Capitală s-au adunat joi după-amiază în mare număr în aula Facultății de științe juridice a Universității „C. I. Parhon" pentru a-și manifesta poziția hotărîtă de luptători pentru apărare a păcii și a valorilor civilizației universale.

În prezidiul ședinței au luat loc rectori și profesori de la toate instituțiile de învățămînt superior din Capitală. Cuvîntul de deschidere a fost rostit de acad. Iorgu Iordan, rectorul Universității „C. I. Parhon" care a dat citire Apelului adresat de Consiliul științific al acestei universități, oamenilor de știință din universitățile și instituțiile de învățămînt superior din întreaga țară, pentru apărarea păcii și împotriva folosirii energiei nucleare în scopuri de distrugere.

Au luat apoi cuvîntul numeroși participanți la adunare, printre care acad. prof. Horia Hulubei, directorul Institutului de fizică atomică, prof. dr. T. Burghele, rectorul Institutului medico-farmaceutic, prof. univ. Gh. C. Stere, în numele corpului didactic al Institutului de științe economice și planificare „V. I. Lenin", prof. C. Dinculescu, rectorul Institutului politehnic din București, prof. N. Zamfirescu, rectorul Institutului agronomic „N. Bălcescu".

Acad. Iorgu Iordan a dat citire mesajelor primite din partea institutelor de învățămînt superior din țară care aderă cu însuflețire la Apelul Consiliului științific al Universității „C. I. Parhon" și anunță o serie de acțiuni pe care le vor întreprinde în spiritul acestui apel.

La sfîrșit cei prezenți au aderat în unanimitate la Apelul Consiliului științific al Universității „C. I. Parhon" și într-o atmosferă de mare însuflețire au semnat acest apel.

(Agerpres)

Programul spectacolelor teatrale din Capitală în săptămîna 9-15 iunie

NAȚIONAL „I. L. CARAGIALE" (sala Comedia) marți 10,30: Apus de soare; miercuri 19,30: Bădăranii; joi 19: Bădăranii; 19,30: Dugmanii; vineri 19,30: Blestematele fantome; sîmbătă 15: Furtuna; 19,30: Bădăranii; duminică 10: Furtuna; 15: Doamna nevăzută; 19,30: Bădăranii.

NAȚIONAL „I. L. CARAGIALE" (sala Studio): marți 19,30: Omul cu mărțoaga; miercuri 19,30: Reșeta fericirii; joi, vineri și sîmbătă 19,30: Moralitatea d-nei Dulska; duminică 15 și 19,30: Moralitatea d-nei Dulska.

MUNICIPAL: (sala Mateiu Millo) marți 20: Sfînta Ioana; miercuri 20: A 12-a noapte; joi 20: Sfînta Ioana; vineri 20: Arcul de triumf; sîmbătă 20: Nu se știe niciodată; duminică 10: Uraganul (spectacol cedat).

MUNICIPAL (sala Filimon Sîrbul) marți 20: Tabo, Ianko și Cadîr; miercuri și joi 20: Profesiunea doamnei Warren; vineri 20: Tabo, Ianko și Cadîr; sîmbătă 20: Omul care aduce ploaie; duminică 10: Omul care aduce ploaie (spectacol cedat).

MUNICIPAL: (Teatrul de vară „Nicolae Bălcescu") sîmbătă și duminică 20: Cîinele grădinarului.

ARMATEI: (Arenele Libertății) miercuri 20,15: Femeia îndărătnică; joi 20,15: Cei trei mușchetari; vineri 20,15: Femeia îndărătnică; sîmbătă 20,15: Cei trei mușchetari; duminică 20,15: Femeia îndărătnică.

ARMATEI (Grădina 9 Mai) joi 20,15: Toți sînt o familie; vineri 20,15: O zi de odihnă; sîmbătă 20,15: Topaze; duminică 20,15: O zi de odihnă.

MUNCITORESC C.F.R.-Griviței (Grădina Boema) marți, miercuri, joi, vineri 20: Napoli, orașul milionarilor.

C. NOTTARA (Grădina Teatrului Evreesc de Stat) marți 20: Filomena Marturano; miercuri 20,30: Nota zero la purtare; joi 20,30: Mărțișorul; vineri 20,30: Filomena Marturano; sîmbătă 20,30: Nota zero la purtare; duminică 20,30: Cantinera.

TINERETULUI: marți 20: Masa lui Neptun, miercuri 20: Viișorul; joi 20: Antigona; vineri 20: Viișorul; sîmbătă 20: Suflete tari; duminică 10: Înșiruie-te mărgăritar; 15: Masa lui Neptun; 20: Bambury.

OPERETA marți 19,30: Vînzătorul de păsări; miercuri 19,30: Studentul cercetător; joi 19,30: Căsătoria secretă; vineri 19,30: Văduva veselă; sîmbătă 19,30: Vie de fericire; duminică 10,30: Studentul cercetător; 19,30: Văduva veselă.

SATIRIC MUZICAL „C. TANASE" (sala Victoria) luni, marți, miercuri, joi, sîmbătă, duminică 20: Între noi femeile; (sala Savoy) marți, miercuri, joi, vineri, sîmbătă 20, duminică 11 și 20: Revista 58.

O.S.T.A.: (sala Teatrului Tineretului) luni 20: Vrei să fii nevasta mea? (Sala Ateneului R.P.R.) marți 20: Recital extraordinar de pian dat de Monique de la Bruchollerie.

SPORT

Concursul internațional de iachting

CONSTANȚA (de la corespondentul nostru). Între 8—15 iunie se va desfășura pe lacurile Siutghiol și Mamaia, de pe litoralul Mării Negre, Concursul internațional de iachting pentru cupa „Victoriei" pe anul 1958. La acest concurs vor participa echipele reprezentative ale R. D. Germane, R. P. Polone — cîștigătoarea cupei pe anul 1956 — R.P.F. Iugoslavia, cîștigătoarea cupei pe anul 1957, și formațiile R.P.R.

Regatele se desfășoară la clasele star, snipe și yolă olimpică.

„Cupa Europei" interțări la fotbal

La Stockholm a avut loc congresul Uniunii Europene de fotbal (U.E.F.A.) care a luat hotărîrea de a se organiza, în intervalul campionatelor mondiale, Cupa Europei interțări. Prima ediție a acestei competiții urmează să înceapă în toamna anului 1958 și să se termine în primăvara anului 1960, reunind următoarele 17 țări care și-au dat adeziunea de participare: U.R.S.S., R. P. Ungară, Austria, Franța, R.P. Română, R.P. Polonă, R.P. Bulgaria, Grecia, Spania, R.P.F. Iugoslavia, R. Cehoslovacă, Danemarca, Portugalia, Norvegia, Turcia, R. D. Germană și Irlanda.

Vineri după-amiază comisia de organizare a U.E.F.A. a stabilit prin tragere la sorți programul primelor jocuri ale competiției. Echipa R. P. Romîne va juca cu echipa reprezentativă a Turciei. Celelalte meciuri se vor desfășura după cum urmează: R. P. Ungară—U.R.S.S.; R. D. Germană—Portugalia; R.P.F. Iugoslavia—R. P. Bulgaria; Franța—Grecia; Austria—Norvegia; R. P. Polonă—Spania și Danemarca cu învingătorul din întîlnirea R. Cehoslovacă—Irlanda de sud. Competiția începe în toamna acestui an.

INFORMAȚII

La institutul de neurologie „I. P. Pavlov" din Capitală sînt în curs de pregătire lucrările pentru „Reuniunea Neurologică Anglo-Română", care se va desfășura la Londra în zilele de 28 iunie—1 iulie a.c. La această reuniune, un grup de neurologi romîni vor prezenta comunicări.

★

Ing. Ladislav Stourak, de la Institutul de Fizică Tehnică al Academiei de Științe din R. Cehoslovacă, care ne vizitează țara în cadrul schimburilor de conferențiari organizate între Societatea pentru răspîndirea științei și culturii din R. P. Romînă și Societatea pentru răspîndirea cunoștințelor politice și științifice din R. Cehoslovacă, a ținut vineri după-amiază, în sala S.R.S.C. din strada Biserica Amzei, conferința intitulată „Semiconductori și transformarea energiei termice în energie electrică".

★

Departamentul Cultelor de pe lîngă Consiliul de Miniștri al R.P. Romîne a oferit vineri seara o cină în onoarea delegației Bisericii ortodoxe a Alexandriei, condusă de Hristofor, patriarh și papă al Alexandriei și a toată Africa, și a delegației Bisericii ortodoxe ruse, condusă de episcopul Pavel al Permului.

★

În cursul lunii iunie, un număr de 26 de specialiști pedologi din cadrul Direcției Generale a Organizării Teritoriului Agricol din Ministerul Agriculturii și Silviculturii vor pleca în țară pentru identificarea terenurilor nerațional folosite din cadrul perimetrelor silvice.

IN EDITURA POLITICA
a apărut
„AMINTIRI DESPRE V. I. LENIN"
(vol II)

Ieri a sosit în Cluj cunoscutul actor sovietic de cinema Pavel Kadocinicov. După ce a vizitat diferite instituții de cultură, el s-a întîlnit cu spectatorii la premiera filmului „Gloria Balticei".

★

Vineri la amiază au sosit în Capitală J. Birons, secretar general al Asociației letone pentru legăturile culturale cu străinătatea și S. Laurinaitis, redactor șef adjunct al ziarului „Tiesa" organ central al C.C. al Partidului Comunist din Lituania, membri ai delegației de oameni de cultură care ne vizitează țara cu prilejul sărbătoririi Decadei Republicilor Sovietice Baltice.

★

În urma săpăturilor și a cercetărilor arheologice întreprinse în anii 1953-1956, un grup de istorici au întocmit lucrarea „București în lumina săpăturilor arheologice". Cartea, bogat ilustrată este însoțită de liste de figuri și planșe și de un indice alfabetic de nume proprii. Fiecare capitol este rezumat în limbile rusă și franceză. Volumul se află sub tipar la Editura Științifică.

★

Joi seara a avut loc la Tg. Mureș primul spectacol al Teatrului Maghiar de Stat din Cluj, care se află în turneu în Regiunea Autonomă Maghiară. Timp de trei zile teatrul clujean va da mai multe spectacole cu: „Mielul turbat" a lui Aurel Baranga și „Topaze" de Marcel Pagnol, ultima fiind pusă în scenă de regizorul Harag György.

★

Azi se pune în vînzare emisiunea filatelică „Marile aniversări culturale 1957". Emisiunea cuprinde șapte valori înfățișînd pe Ch. Linné, Auguste Comte, William Blake, M. I. Glinka, H. W. Longfelow, Carlo Goldoni și J. A. Komenski. Noua emisiune se poate procura de la magazinele „Filatelia" și de la gișeele filatelice ale oficiilor poștale.

★

Ieri a avut loc la Orașul Stalin o consfătuire a grupului de deputați din Marea Adunare Națională, deputați aleși în regiunea Stalin.

Școlile speciale profesionale au fost absolvite anul acesta de un număr de 170 elevi surdo-muți. Majoritatea absolvenților sînt lăcătuși, tîmplari, desenatori tehnici, tehnicieni dentari, croitori, etc.

Absolvenții vor fi plasați în întreprinderile din raioanele respective pînă la data de 1 iulie crt.

★

Ieri după-amiază a avut loc în sala „Ștefan Gheorghiu" din Urlați festivitatea decernării titlului de „Evidențiat în al Consiliului de Miniștri" colectivului schelei petrolifere Urlați pentru realizările importante obținute în îndeplinirea planului de stat pe anul 1957.

★

În cursul acestei luni, Muzeul de Artă Populară va deschide la fabrica „Viscofil" din Popești-Leordeni o expoziție de artă populară. Expoziția va fi precedată de o conferință pentru muncitorii fabricii și familiile lor, urmată de un concurs „Drumeții veseli" pe tema ariei populare romînești.

★

Crucea Roșie a R. P. Ungare organizează o expoziție internațională de picturi, desene și obiecte de artizanat executate de tinerii membri de Cruce Roșie. La această expoziție, care se deschide la începutul lunii iulie, va fi reprezentată și țara noastră printr-o seamă de lucrări privind folclorul și arta noastră națională.

★

Corespondentul voluntar Gulleg Ohanesian ne face cunoscut că colectivul de teatru „A. Paștonian" al Casei de Cultură „Stepan Sahumian" a prezentat în zilele de 2 iunie a.c. în sala Teatrului Studio—I. L. Caragiale, piesa în limba armeană „DUM RAU" de Alexandr Sîrvanzade. Reprezentația s-a bucurat de un frumos succes.

★

Ieri dimineață au început în Capitală lucrările consfătuirii A.S.I.T. pe tema „Contribuții la introducerea tehnicii noi în turnătorii". Cuvîntul de deschidere a fost ținut de acad. prof. ing. Traian Negreanu, după care a urmat prezentarea unor referate. Consfătuirea continuă azi.

★

La fabrica „Electroceramica" din Turda se desfășoară lucrările de construcție a unei noi secții. Aici se va produce, pe baza celei mai noi tehnologii, ceramică specială pentru industria electrotehnică.

★

Astăzi, 7 iunie, la orele 12, în sala Casei Prieteniei Romîno-Sovietice A.R.L.U.S. din Capitală, va avea loc deschiderea expoziției „Cartea în Republicile Sovietice Baltice".

★

Din inițiativa unui grup de amatori s-a organizat la Pitești primul cerc filatelic din regiune, care funcționează pe lîngă comitetul de întreprindere al P.T.T.R.

★

La fabrica „Porțelanul" din Cluj, un colectiv de specialiști, folosind o rețetă originală, a obținut din caolin de Parva (raionul Năsăud) un porțelan de cea mai bună calitate.

★

Din inițiativa organelor regionale de partid și de stat, la centrul școlar veterinar din Arad s-a deschis un curs de perfecționare al tehnicienilor veterinari din regiunea Timișoara.

★

Astăzi 7 iunie, la orele 19, va avea loc în sala din str. Biserica Amzei 5-7, conferința: „Creeri electronici-roboți și omul". Vorbește prof. univ. Edmond Nicolau.

★

La uzina de tractoare „Ernst Thälmann" din Orașul Stalin au început ieri lucrările sesiunii tehnico-științifice organizată de cercul A.S.I.T. al uzinei. S-au prezentat o serie de referate legate de dezvoltarea producției de tractoare.

LOTO CENTRAL

La tragerea Loto Central de vineri 6 iunie 1958, au fost extrase din urna următoarele 9 numere:

87, 41, 26, 55, 14, 51, 65, 70, 81.

Fondul general de premii pe țară este de 1.615.084 lei.

Cu începere de vineri 13 iunie, la fiecare tragere Loto Central se vor extrage din urnă 9 numere pentru premiile obișnuite plus 3 numere pentru premiile suplimentare Z și X.

Sesiune științifică comună a istoricilor romîni și sovietici

Institutul de studii romîno-sovietic al Academiei R.P.R. organizează în zilele de 9—11 iunie a.c. o sesiune științifică comună a istoricilor romîni și sovietici în problema studierii relațiilor romîno-ruse și romîno-sovietice.

La lucrările sesiunii vor participa delegați ai Institutului de istorie din Moscova al Academiei de Științe a U.R.S.S., ai Institutului de istorie din Kiev al Academiei de Științe a R.S.S. Ucrainiene și ai Institutului de istorie din Chișinău al filialei moldovenești a Academiei de Științe a U.R.S.S.

Ședința de deschidere va avea loc luni 9 iunie, ora 10 dimineața, în sala Academiei R.P.R. Calea Victoriei 125, iar ședințele următoare de comunicări în zilele de 9, 10 și 11 iunie, ora 17,30, în sala Institutului de istorie al Academiei R.P.R. B-dul I. V. Stalin nr. 1.

PRIMELE CONSULTĂRI PENTRU FORMAREA NOULUI GUVERN ITALIAN

Corespondență telefonică specială

Noua Cameră a Deputaților aleasă la 25 mai a.c. își va ține prima sa ședință la 12 iunie. Imediat după aceea, guvernul își va prezenta demisia. Primele consultări pentru formarea noului guvern nu au dus pînă acum la nici un rezultat. Faciștii și monarhiștii se agață de democrat-creștini, gata să servească noul stăpîn. Comuniștii și socialiștii, care pot să conteze pe 225 de deputați în noul parlament și care sînt marii cîștigători ai competiției electorale, cer un guvern orientat spre stînga.

Social-democrații sînt de păreri diferite. Saragat, sprijinit de dreapta și centru, este de părere să participe la guvern, fostul ministru Vigorelli și reprezentanții stîngei sînt, cel puțin pînă acum, de păreri contrarii. Fanfani, șeful partidului democrat-creștin, a vorbit despre un guvern cu o majoritate de centru stînga — cu social-democrații și republicanii — care ar putea să dispună de 302 voturi, în loc de 290 cerute de majoritatea absolută, ceea ce înseamnă un guvern foarte slab. Ministrul Afacerilor Externe, Pella, dimpotrivă, vrea un guvern de centru-stînga-dreapta, adică sprijinit de cele două partide republican și social-democrat, dar cu colaborarea dreptei.

Dintre republicani, o parte este favorabilă propunerilor lui Fanfani, în timp ce alta este de părere contrarie. Mișcarea democrat-creștinilor este foarte clară: să dea impresia că se orientează spre stînga, dar să facă tot posibilul ca această operație să nu conștientizeze și să pregătească un guvern de dreapta, format numai din democrat-creștini, cu sprijinul faciștilor, monarhiștilor și al cîtorva deputați recrutați de ei și colo. Totuși majoritatea este foarte limitată: ceva mai mult de 300 deputați.

„AVANTI", organ al partidului socialist italian, scrie că soluția problemei este cît se poate de simplă: alegătorii și-au exprimat, fără putință de echivoc, hotărîrea pentru o politică orientată spre stînga. Trebuie să se țină socoteala că sînt probleme, ca de exemplu reforma agrară, somajul, constituirea parlamentelor regionale, democratizarea vieții publice în școli, fabrici și în administrație, statului, care nu se mai pot amîna și că trebuie să se acționeze rapid pentru soluționarea lor.

Comitetul Central al Partidului Comunist Italian este convocat pentru duminică, avînd la ordinea de zi analizarea situației politice după alegerile din 25 mai.

DANTE POLI

Roma, 6 iunie, 1958.

Sesiunea extraordinară a Camerei deputaților a parlamentului birman

RANGOON 6 (Agerpres). — TASS transmite: În dimineața zilei de 5 iunie la Rangoon s-a deschis sesiunea extraordinară a Camerei deputaților a parlamentului birman. La 4 iunie în urma divergențelor din partidul de guvernămînt, Liga antifascistă a libertății populare, 15 miniștri în frunte cu vicepreședinții Consiliului de Miniștri, U Ba Swe și U Cijo Nein, au demisionat pentru a forma un guvern din adepții lor. În ședința din 5 iunie a Camerei deputaților fostul vicepreședinte al Consiliului de Miniștri U Ba Swe a cerut să se dea un vot de neîncredere actualului guvern în frunte cu U Nu. Dezbaterile în această chestiune vor avea loc la 9 iunie.

La 5 iunie primul ministru U Nu a comunicat lista noului său guvern pe care o va prezenta spre examinare Camerii Deputaților la 9 iunie.

Republica Arabă Unită sprijină cererile naționale juste ale ciprioților

— a declarat G. A. Nasser —

CAIRO 6 (Agerpres). — Președintele Republicii Arabe Unite, Gamal Abdel Nasser, a luat cuvîntul în seara zilei de 4 iunie la dineul oferit în cinstea arhiepiscopului Makarios, conducător al mișcării de eliberare din Cipru care vizitează regiunea egipteană a R.A.U.

Nasser a subliniat că R.A.U. sprijină cererile naționale juste ale ciprioților. *Sprijinul nostru acordat Ciprului,* a declarat el, *este de fapt o parte a sprijinirii de către noi a principiilor libertății și autodeterminării la care credem și care în prezent sînt negate de unii care le-au proclamat după cel de-al doilea război mondial.*

Președintele Nasser a urat poporului Ciprului victorie în lupta sa pentru aspirațiile naționale, eliberarea de sub dominația străină și traducerea în viață a dreptului lui la autodeterminare.

Noi ciocniri între trupele franceze și tunisiene

PARIS 6 (Agerpres). — După cum anunță ziarele, la 5 iunie guvernul tunisian a anunțat că în seara zilei de 4 iunie în regiunea Remada (Tunisia de sud) s-au produs ciocniri între trupele tunisiene și cele franceze. Acestea din urmă au deschis focul din aruncătoare de mine și mitraliere împotriva pozițiilor deținute de tunisieni în două puncte diferite în apropiere de Remada.

Se comunică de asemenea că la 5 iunie soldații francezi au pătruns din Algeria pe teritoriul tunisian, au intrat în satul El-Gessar, unde au capturat 60 de capete de vite. Patrulele tunisiene sosite la fața locului au fost supuse focului din partea francezilor. Schimburile de focuri au durat cîteva ore, după care detașamentul francez s-a retras de pe teritoriul tunisian.

EXPOZIȚIE ROMÎNEASCĂ LA ANKARA

ANKARA 6 (Agerpres). — Recent în Salonul Mic al Universității din Ankara s-a deschis expoziția de desene de copii din R. P. Romînă.

La deschidere au fost de față reprezentanți ai Ministerului Afacerilor Externe și ai Ministerului Educației Naționale al Turciei, personalități culturale și științifice, precum și membri ai corpului diplomatic acreditați la Ankara.

Succesul dirijorului Mircea Basarab în R.D. Germană

BERLIN 6. — Corespondentul Agerpres transmite: Ultimul concert dat în R.D. Germană de către dirijorul Mircea Basarab în seara zilei de 4 iunie la Berlin-Kopenick s-a bucurat de mare succes. Orchestra simfonică din Berlin sub conducerea dirijorului romîn, a prezentat Serenada pentru coarde de Edward Elger, concert pentru fiaut și harpă de Mozart și Simfonia a III-a scoțiană de Mendelsohn.

După acest concert Mircea Basarab se reîntoarce în țară.

Savantul sovietic V. Ambarțumian ales membru de onoare al Academiei Americane de Științe și Arte

EREVAN 6 (Agerpres). — Cunoscutul om de știință sovietic astrofizicianul Viktor Ambarțumian, președintele Academiei Naționale de științe din Armenia, a obținut diploma de membru de onoare al Academiei Americane de Științe și Arte.

Viktor Ambarțumian este primul astrofizician sovietic care a fost ales membru de onoare al acestei Academii înființate la Boston în anul 1780.

Abuzurile militarilor americani în R. F. G.

BERLIN 6 (Agerpres). — Agenția A.D.N. relatează despre noi cazuri de abuzuri ale militarilor americani față de populația locală.

La Garmisch Partenkirchen o mașină condusă de un american, care mergea cu o viteză nepermisă, a lovit o mașină germană. În urma ciocnirii, doi cetățeni germani care se aflau în mașină au fost omorîți. La München la 4 iunie un grup de soldați americani au atacat doi tineri germani rănindu-i cu cuțitul. Cei doi tineri au fost transportați la spital.

LA DRUM CU AUTOBUZUL

(Urmare din pag. 1-a)

autobaza Buzău, Cornel Tudorache de la autobaza Galați etc.

Unii șoferi se molipsesc și ei de acest năravuri. Conducătorul auto Valeriu Resmeriș de la autobaza Piatra Neamț, a găsit cel mai bun prilej de a strînge ceva „părăluțe" tocmai în timpul rodajului. În drum spre Ocna Mureș, el a fost găsit la Toplița cu 12 călători frauduloși. Nici unul dintre aceștia nu avea — firește — bilet de „rodaj"...

Tot pe drum, pe drum, pe drum...

De cîntecul acesta îți aduci involuntar aminte, atunci cînd călătorești mai mult cu autobusele I.R.T.A. Pe drum dar cum? Pe drum bun, pe care-ți face plăcere să călătorești, sau pe drum prost, plin de gropi, pe care-l pomenesc mereu călătorii și — mai ales — conducătorii auto? Nu-i puțin lucru să îți se uzeze cauciucurile sau să te înmolești pur și simplu pe un drum de țară, după o ploaie zdravănă.

Sînt, ce-i drept, drumuri bune pe traseele I.R.T.A. ca drumul Bălcoi-Moreni, Făgăraș-Voila-Agnita și altele. S-au luat măsuri pentru repararea unor drumuri ca Giurgiu-Alexandria, Rîmnicu Sărat-Jirlău, Oradea-Derna-Bîrlad-Bacău, etc. ca și a unor poduri, ca de pildă a podului de pe Siret pe traseul Botoșani-Suceava-Gura Humorului. Din păcate însă, exemple de drumuri proaste putem da mai multe. Și aceasta, în mare măsură, din vina comitetelor executive ale sfaturilor populare respective, care nu se îngrijesc de refacerea și buna întreținere a drumurilor.

Greu circulă autobuzele I.R.T.A. pe drumurile Caransebeș-Reșița, Iași-Ștefănești, Toplița-Borsec, Tg. Ocna-Moinești-Piatra Neamț, între Cisnădie și Sibiu, deși circulă zilnic numeroși muncitori, starea drumului lasă de dorit. La fel în raionul Urlați, drumul dintre Albești și Ciorani, care taie o parte a Bărăganului lipsită de cale ferată, e un adevărat calvar pe timp ploios. Pe traseul Focșani-Vidra lucrările de refacere a drumului s-au tărăgănat mereu, blocînd chiar intrarea în orașul Focșani și silind autobusele să facă ocoi de vreo 10 km.

Ce să n-aibă mereu de... furcă cu I.R.T.A. și, mai ales, cu călătorii, organele locale în cauză au cuvîntul...

...Și ceva despre furnizori

Tovarășii de la autobazele I.R.T.A. mai au însă un „of", o greutate însemnată în activitatea lor: uncle deficiențe înregistrate la livrările de mașini, utilaje și piese de schimb.

Uzinele „Steagul Roșu" din Orașul Stalin de pildă, pînă în ziua de 1 iunie nu au livrat decît 63 la sută din autocamioanele prevăzute pe perioada 1 ianuarie — 1 iunie a.c. În planul Direcției autotransport din Departamentul Transporturilor Rutiere, Navale și Aeriene. Din acest motiv, unitățile de exploatare auto întîmpină greutăți serioase în îndeplinirea sarcinilor de transport. Încurcături s-au produs și în urma nerespectării altor livrări de către întreprinderile producătoare. Lagarele bielă, de exemplu, n-au fost livrate decît în procent de 60 la sută, sîrma de bobinaj în procent de 30 la sută, iar carburatoarele, bobinele de dinam și segmenții-motor doar în procent de 8—10 la sută. Lasă de dorit și calitatea unor piese, ca: bobinele de inducție — produse de întreprinderea „Electromagnetica" din Capitală, bujiile produse la fabrica „Triumf" din Cluj, carcasele de ambreiaj, chiulasele și axele planetare fabricate la uzinele „Steagul Roșu" din Orașul Stalin.

★

Deficiențele semnalate nu sînt greu de remediat. Pentru aceasta, este nevoie de mai multă preocupare din partea organelor respective, care trebuie să aprecieze la justă valoare importanța transporturilor. Firește, în această privință cuvîntul cel mai greu îl au conducerile întreprinderilor regionale de transporturi auto, care trebuie să asigure o îndrumare competentă și un control permanent asupra autobazelor și autogărilor, asupra întregii circulații. Călătorii doar atîta așteaptă: atunci cînd o pornesc din nou la drum, cu autobusul să circule în condiții cît mai bune...

MIRCEA SCRIPCA

Actualitatea INTERNAȚIONALĂ

CONSFĂTUIREA DE LA MOSCOVA A ARĂTAT UNITATEA ȘI SOLIDARITATEA ȚĂRILOR SOCIALISTE

a declarat J. Cyrankiewicz la cea de-a 3-a sesiune a Seimului polonez

VARȘOVIA 6 (Agerpres). — După cum anunță agenția PAP la 6 iunie și-a reluat lucrările cea de-a 3-a sesiune a Seimului polonez. La ședință au participat W. Gomulka, prim secretar al C.C. al P.M.U.P., A. Zawadski, președintele Consiliului de Stat al R.P. Polone, J. Cyrankiewicz, președintele Consiliului de Miniștri, și alți conducători ai statului polonez.

La primul punct de pe ordinea de zi, J. Cyrankiewicz a făcut o declarație cu privire la Consfătuirea de la Moscova a Comitetului Politic Consultativ al statelor participante la Tratatul de la Varșovia și la vizitele de prietenie făcute de delegația de partid și guvernamentală a R.P. Polone în Bulgaria, Romînia și Ungaria.

J. Cyrankiewicz a arătat că participanții la Consfătuirea de la Moscova au avut un schimb de păreri asupra actualei situații internaționale, au căzut de acord asupra acțiunilor viitoare și a propunerilor al căror scop este lărgirea posibilităților concrete de destindere a încordării internaționale.

Nu pierdem nicium pritej, a spus vorbitorul — **care ar putea opri cursa înarmărilor, crea un sistem de securitate colectivă și întări securitatea statelor participante la Tratatul de la Varșovia. Această năzuință decurge din însăși esența politicii țărilor socialiste ale cărei principii și-au găsit expresia și în Tratatul de la Varșovia — alianță defensivă a statelor socialiste.**

Politica Poloniei populare, a continuat vorbitorul, urmărește asigurarea păcii și securității. Polonia populară duce o politică consecventă de întărire a prieteniei frățești și a colaborării cu Uniunea Sovietică și cu toate țările socialiste.

Alianța și prietenia statului nostru cu Uniunea Sovietică, care s-au călit în focul luptei împotriva cotropitorilor hitleriști, a spus el, constituie baza politică și ideologică a politicii externe poloneze, garanția securității și păcii.

Vorbind despre schimbul de mesaje între N. S. Hrușciov, președintele Consiliului de Miniștri al U.R.S.S. și D. Eisenhower, președintele S.U.A., cu privire la organizarea de tratative între experți în problemele tehnice legate de încetarea experiențelor cu arma nucleară, J. Cyrankiewicz a declarat: Polonia, a cărei candidatură a fost propusă de Uniunea Sovietică, este gata să participe la aceste tratative și să trimită experți corespunzători.

Raportorul a arătat în continuare că Consfătuirea de la Moscova a confirmat unitatea și solidaritatea țărilor socialiste. Năzuim și vom năzui și de acum înainte spre dezvoltarea și întărirea acestei unități și colaborări, călăuzindu-ne după principiile internaționalismului proletar, care constituie fundamentul relațiilor noastre, a declarat el. Din acest punct de vedere un eveniment important a fost vizita în Polonia a delegației Uniunii Sovietice în frunte cu tovarășul Voroșilov, pe care poporul nostru a primit-o atît de cordial.

Vizitele delegației de partid și guvernamentale a R.P. Polone în țările frățești Bulgaria, Ungaria și Romînia au servit de asemenea cauza dezvoltării și întăririi acestei colaborări și prietenii.

Convorbirile care au avut loc între delegația polonză și conducătorii celor trei țări, s-au desfășurat într-un spirit de încredere și sinceritate deplină. Ele au dovedit identitatea de păreri asupra problemelor de bază ale politicii internaționale și asupra chestiunilor privind dezvoltarea relațiilor și colaborării reciproce.

Din aceste considerente, delegația Republicii Populare Polone a hotărît să încheie cu R. P. Bulgaria, R. P. Ungară și R. P. Romînă, acorduri bilaterale pe termen lung prevăzînd creșterea schimburilor comerciale și să treacă la crearea de comisii mixte pentru colaborarea economică.

După dezbaterile pe marginea declarației lui J. Cyrankiewicz, Seimul a aprobat politica externă a guvernului de consolidare a păcii și de întărire a unității și prieteniei dintre țările socialiste.

CONGRESUL F. D. I. F. ȘI-A ÎNCHEIAT LUCRĂRILE

VIENA 6 (Agerpres). — La 5 iunie la Viena și-a încheiat lucrările cel de-al 4-lea Congres F.D.I.F. La ședința plenară de închidere au fost aprobate rezoluțiile elaborate la cele trei conferințe cu temele: „În apărarea vieții", „Condițiile care permit femeii să-și îndeplinească în societate rolul de mamă și de femeie muncitoare", „Dreptul copiilor și tineretului la învățătură și educație în spiritul păcii și prieteniei între popoare". Congresul a adoptat noul statut al F.D.I.F.

Reprezentantele femeilor din 76 de țări au aprobat manifestul celui de-al 4-lea Congres al F.D.I.F. care condamnă efectuarea de experiențe atomice și cursa înarmărilor și cheamă la unitate toate forțele care luptă pentru pace.

Delegatele la congres au aprobat hotărîrea cu privire la primirea în F.D.I.F. a organizațiilor de femei dintr-o serie de țări. Apoi a fost ales noul Consiliu al F.D.I.F.

Lucrările Congresului al VII-lea al Partidului Comunist Bulgar

SOFIA 6 (Agerpres). — În ședința din dimineața zilei de 6 iunie a Congresului al VII-lea al Partidului Comunist Bulgar, Tola Dragoiceva, membră în C.C. al P.C. Bulgar, a prezentat raportul Comisiei de validare. După raportul Comisiei de validare au început discuțiile pe marginea raportului prezentat de Anton Iugov, președintele Consiliului de Miniștri, asupra directivelor Congresului al VII-lea cu privire la cel de-al treilea plan cincinal de dezvoltare a R.P. Bulgaria. Primul a luat cuvîntul **Raiko Damianov**, membru în Biroul Politic al C.C. al P.C. Bulgar care a subliniat că trăsătura caracteristică a Partidului Comunist Bulgar este instrunsigența sa ideologică de clasă și fidelitatea nemărginită față de ideile mărețe ale marxism-leninismului.

Stanka Tekova, ministrul Industriei Ușoare, **Radenko Vidinski**, ministrul Construcțiilor și al materialelor de construcție, **Goran Anghelov**, secretar al Comitetului raional Petrici, **Mladen Stoianov**, membru supleant în Biroul Politic al C.C. al P.C.B., care au luat apoi cuvîntul, au relevat marile realizări ale poporului bulgar în dezvoltarea industriei și agriculturii, în ridicarea nivelului material și cultural al oamenilor muncii în cel de-al doilea cincinal și au vorbit despre perspectivele și mai largi care le deschide în aceste domenii directivele cu privire la cel de-al treilea plan cincinal.

În cadrul ședinței din dimineața zilei de 6 iunie Congresul al VII-lea al P.C. Bulgar a fost salutat de o seamă de delegații străine.

În ședința de seară a Congresului Partidului Comunist Bulgar s-au încheiat dezbaterile pe marginea raportului lui Anton Iugov.

Apoi delegații la congres au fost salutați de șefii unor delegații străine.

★

SOFIA 6 (Agerpres). — La 6 iunie tov. N.S. Hrușciov, președintele Consiliului de Miniștri al U.R.S.S. și prim-secretar al C.C. al P.C.U.S., a înmînat lui Gheorghi Damianov președintele prezidiului Adunării Populare a R.P. Bulgaria ordinul „Lenin" cu care a fost distins de Prezidiul Sovietului Suprem al U.R.S.S. cu prilejul celei de-a 65-a aniversări a zilei sale de naștere și pentru activitate îndelungată și neobosită consacrată întăririi prieteniei între popoarele bulgar și sovietic.

Răsfoind presa străină

„TIME" (S. U. A.): „Știința sovietică și-a cucerit recunoașterea generală"

Revista americană „TIME" consacră un amplu articol succesele științei sovietice. Revista amintește că abia cu un an în urmă în Occident se manifesta o mare neîncredere față de declarațiile unor oameni de știință sovietici că în U.R.S.S. a fost rezolvată problema lansării sateliților artificiali ai pămîntului.

Subliniind uriașele schimbări în aprecierea de către Occident a realizărilor și posibilităților științei sovietice, intervenite de atunci, revista scrie: **„Astăzi, cînd giganticul satelit rus în greutate de o tonă și jumătate se mișcă pe orbită alături de obiectele miniaturale pe care premierul Hrușciov le-a denumit „portocale" americane, știința sovietică și-a cucerit recunoașterea generală. Realizări despre care acum cîțiva ani oamenii de știință din Occident nu puteau decît să viseze, reprezintă astăzi o listă strălucită cu care s-ar putea mîndri orice țară...**

Uniunea Sovietică dispune de cel mai mare accelerator de particule subatomice (sincrotazotron) din lume. Puterea lui depășește de aproape două ori puterea acceleratorului american de la Berkeley (California). Rusia a dat în exploatare primul avion cu reacție pentru călători doi ani înaintea S.U.A...."

PERSPECTIVE SUMBRE PENTRU ECONOMIA S.U.A.

• Concluziile pesimiste ale Comisiei economice mixte a Congresului S.U.A. • Numărul șomerilor poate să atingă 7 milioane persoane

NEW YORK 6 (Agerpres). — După cum anunță agenția UNITED PRESS INTERNATIONAL, Comisia economică mixtă a Congresului S.U.A. a dat publicității un raport cu privire la perspectivele de dezvoltare a economiei americane în viitorul apropiat.

Pe baza datelor primite din diferite regiuni ale S.U.A. comisia a ajuns la concluzia că „activitatea economică continuă să se restrîngă și deocamdată sînt încă prea puține simptome care ar putea indica o schimbare rapidă a situației". Raportul subliniază că în urma ultimelor tendințe economice „este nerealist" să se sconteze că într-un viitor apropiat s-ar putea înregistra un larg avînt al activității de afaceri.

Autorii raportului avertizează că la începutul anului viitor numărul șomerilor din Statele Unite se va cifra la aproximativ 5 milioane persoane chiar dacă după declin va începe un avînt rapid. După părerea lor, în cazul unei creșteri mai lente, numărul șomerilor poate să atingă 7 milioane persoane, adică să cuprindă 10 la sută din totalul brațelor de muncă.

Intensificarea cursei înarmărilor în S.U.A.

NEW YORK 6 (Agerpres). — Camera Reprezentanților a aprobat proiectul de lege privitor la alocațiile militare pentru următorul exercițiu financiar care începe la 1 iulie 1958. **Potrivit proiectului de lege cheltuielile militare ale S.U.A. vor fi mai mari decît în exercițiul financiar în curs și vor atinge o cifră record pentru timp de pace.** Aceste cheltuieli sînt repartizate după cum urmează — 8706,6 milioane dolari pentru armata de uscat față de 7.264 milioane dolari în exercițiul financiar în curs, 11.042,2 milioane dolari pentru forțele navale față de 10.206,3 milioane dolari în exercițiul financiar în curs, 17.307,7 milioane dolari pentru forțele aeriene față de 16.320,2 milioane dolari din acest an.

Proiectul de lege prevede de asemenea alocarea a 796,9 milioane dolari pentru așa-numitele operațiuni militare comune și 536 milioane dolari pentru Ministerul Apărării.

Se prevede construirea a nouă submarine noi cu instalații pentru lansarea rachetelor în loc de cinci cum a propus președintele Eisenhower.

Proiectul de lege va fi prezentat spre aprobare senatului.

50.000 dolari pe minut pentru pregătiri militare

NEW YORK 6 (Agerpres). — După cum relatează din Detroit un corespondent al agenției UNITED PRESS INTERNATIONAL, Perkins Mc Guire, locțiitor al ministrului Apărării, a declarat că în S.U.A. se cheltuiesc în prezent pentru pregătirile militare 72 milioane dolari pe zi, adică 50.000 dolari pe minut.

În prezent, a declarat Mc Guire, un proiectil-rachetă costă mai scump decît o cantitate de platină egală în greutate cu el, iar un bombardier de tipul „V-52" costă 8 milioane de dolari, adică mai scump decît o cantitate de argint de aceeași greutate cu el.

Mesajul lui N. S. Hrușciov are un puternic ecou în S. U. A.

NEW YORK 6 (Agerpres). — Mesajul adresat de N. S. Hrușciov, președintele Consiliului de Miniștri al U.R.S.S., președintelui D. Eisenhower cu propunerea de a se spori volumul comerțului dintre U.R.S.S. și S.U.A. a stîrnit un deosebit interes în rîndurile opiniei publice și în presa din S.U.A. Deși textul acestui mesaj nu a fost încă publicat în presă, în baza unor informații oficiale și neoficiale, ziarele comentează textele sale principale, aduc argumente pro și contra unui asemenea comerț.

M. Higgins, corespondenta ziarului „NEW YORK HERALD TRIBUNE", scrie că „Washingtonul continuă să ezite asupra aprobării unei liste mari de achiziții pe care rușii o difuzează în cercurile occidentale. S-a aflat însă că aliații exercită presiuni puternice. De altfel se simte o anumită presiune și din partea cercurilor de afaceri americane — în favoarea slăbirii embargoului asupra livrărilor unor mărfuri pe care U.R.S.S. dorește să le achiziționeze mărfuri interzise pe motivul că ar contribui la întărirea potențialului militar sovietic..."

Referindu-se la cauzele pentru care S.U.A. se tem să-și extindă comerțul cu U.R.S.S., unele ziare consideră că una din acestea este tendința de altfel eșuată, a unor cercuri din S.U.A. de a frîna dezvoltarea economică a Uniunii Sovietice. „New York Herald Tribune" scrie: „Planul sovietic prevede o dezvoltare fabuloasă a industriei de mărfuri de larg consum și a industriei chimice a U.R.S.S. care ar putea constitui după părerea Washingtonului, o provocare serioasă lansată occidentului..."

Răsculații controlează două treimi din teritoriul Libanului

BEIRUT 5 (Agerpres). — Conducătorii forțelor răsculaților din Libanul de sud, Ahmed el Asad, a făcut o declarație agenției siriene de informații în care a arătat că FORȚELE RĂSCULAȚILOR CONTROLEAZĂ DOUĂ TREIMI DIN TERITORIUL LIBANULUI. El își exercită controlul asupra orașelor Saida, Tir, Bind, Djebeil, Mardjaiun, Hazbia, Akdia. Guvernul Libanului, a adăugat El Asad, deține în Nord doar controlul asupra regiunii Zgorta. În Libanul central forțele răsculaților stăpînesc aproape întreaga regiune Bekaa, cu excepția orașului Zahre.

Situația forțelor guvernamentale este critică și în capitala țării, Beirut. Trupele guvernului controlează numai cartierul în care se află palatul prezidențial și clădirile publice, în timp ce restul cartierelor se află în mîinile răsculaților. Agenția FRANCE PRESSE relatează că în jurul orei 5 a fost o violentă detunătură provocată de o bombă care a explodat într-o casă alăturată. Agenția adaugă că în momentul explozie în palatul prezidențial avea loc un consiliu de miniștri care a fost întrerupt pentru cîteva timp.

★

BEIRUT 6 (Agerpres). — Situația în Liban continuă să fie critică. Într-un comunicat oficial al autorităților libaneze se arată că în ultimele 24 de ore trupele guvernamentale au intensificat operațiunile împotriva detașamentelor de răsculați pe întreg teritoriul Libanului.

Guvernul Sami Solh, care pînă în prezent nu a reușit să ajungă la un compromis cu opoziția, recurge la noi manevre politice pe plan intern și extern. Astfel Camera libaneză a fost convocată pentru data de 24 iulie spre a „desemna" un nou președinte al Republicii. Se știe că opoziția cere demisia imediată a președintelui Șamun. Convocarea Camerei libaneze la o dată atît de îndepărtată apare drept o acțiune prin care actualul guvern caută să cîștige timp pentru a continua manevrele pe plan internațional.

Postul de radio Vocea Libanului Liber a anunțat că Șamun a trimis către o destinație necunoscută 127 de valize cuprinzînd o bogată colecție de antichități libaneze. De asemenea pe numele lui Șamun și al familiei sale a fost transferată la băncile elvețiene suma de 287.000 de dolari.

★

NEW YORK 6 (Agerpres). — În după-amiaza zilei de 6 iunie Consiliul de Securitate al O.N.U. s-a întrunit pentru a discuta plîngerea Libanului privind așa-zisa imixtiune a Republicii Arabe Unite în treburile sale interne. Întrunirea Consiliului de Securitate a fost în două rînduri amînată pentru a permite Consiliului Ligii arabe sezisat de guvernul Libanului cu o plîngere similară să rezolve litigiul dintre Liban și Republica Arabă Unită. Instigat de sprijinitorii săi din Occident, guvernul de la Beirut a respins rezoluția de conciliere votată de Consiliul Ligii arabe. Aducerea controversei dintre Liban și RAU în fața Consiliului de Securitate urmărește să pregătească terenul în vederea unei intervenții a puterilor occidentale în Liban sub egida Organizației Națiunilor Unite.

Rămas, bun prieteni dragi!

Guvernul R.P. Chineze înfăptuiește rapid hotărîrea pe care a luat-o cu privire la retragerea voluntarilor chinezi din Coreea. Prin aceasta își dă o importantă contribuție la slăbirea încordării internaționale în Extremul Orient.

Aceasta, se desfășoară în același timp în care U.R.S.S. a efectuat repetate reduceri ale forțelor ei armate staționate în R. D. Germană și a luat hotărîrea, aprobată la recenta Consfătuire a Comitetului Politic Consultativ al statelor membre ale Tratatului de la Varșovia, de a retrage în viitorul apropiat, trupele sovietice staționate pe teritoriul R. P. Romîne și de a reduce cu încă o divizie trupele sovietice staționate pe teritoriul Ungariei.

S.U.A. și aliații lor reluză însă în urmele acest exemplu al țărilor socialiste și resping cu încăpățînare propunerile repetate făcute în acest sens de U.R.S.S. și celelalte state socialiste.

În cîștigul nostru: Un aspect de la retragerea unei unități a voluntarilor chinezi din Coreea. Tovarășii lor de luptă din armata R.P.D. Coreeană îi salută, le oferă flori și îți iau rămas bun de la prietenii lor dragi.

Să fie înlăturată primejdia nucleară

Răspunsul lui N. S. Hrușciov la scrisoarea lui Cyrus Eaton

MOSCOVA 6 (Agerpres). — TASS transmite: Din inițiativa d-lui Cyrus Eaton, cunoscut fruntaș al vieții publice americane, între 31 martie și 1 aprilie 1958 a avut loc în orașul Lak Beauport (Canada) cea de-a doua conferință de la Pugwosh a oamenilor de știință atomiști. La conferință au luat parte oameni de știință de seamă din Australia, Anglia, Canada, R.P. Chineză, R.F. Germană, Danemarca, Franța, Japonia, U.R.S.S. și S.U.A. Conferința a discutat problema primejdiei cursei înarmărilor atomice. La 1 aprilie d-l Cyrus Eaton a adresat lui N. S. Hrușciov, președintele Consiliului de Miniștri al U.R.S.S., o scrisoare în care se spune:

Dragă domnule Hrușciov,

Am onoarea să mă alătur scrisorii anexate din partea lordului Russel și a grupului de oameni de știință care au participat la lucrările celei de-a doua conferințe de la Pugwosh. Am urmărit cu profund interes inițiativa întreprinsă de ei și am fost fericit să îi ajut în problemele organizatorice. Consider că discuțiile desfășurate de ei pot fi utile și pot contribui la rezolvarea problemelor celor mai importante care stau în prezent în fața oamenilor de stat din lume.

Al dv sincer,
CYRUS EATON

La 4 iunie ambasada U.R.S.S. în S.U.A. a remis d-lui C. Eaton următorul răspuns al lui N. S. Hrușciov:

Stimate domnule Eaton,

Vă mulțumesc pentru scrisoarea care mi-ați adresat și pentru referatele principale anexate, prezentate în cadrul celei de-a doua conferințe internaționale de la Pugwosh a oamenilor de știință atomiști, care a avut loc în aprilie a.c. în Canada cu ajutorul și contribuția dv. activă.

Studiind materialele interesante ale conferinței țin să subliniez marea importanță a eforturilor depuse de oamenii de știință din diferite țări ale lumii pentru înlăturarea primejdiei groaznice a războiului nuclear care planează deasupra omenirii. Opinia competentă a oamenilor de știință în această problemă crucială a actualității prezintă fără îndoială un mare interes pentru guvernele diferitelor țări.

În această ordine de idei aș dori să relev că guvernul sovietic, dîndu-și perfect seama de răspunderea care îi revine pentru destinele lumii și în strădunța lui de a contribui la înlăturarea primejdiei unui război atomic și la întărirea păcii, a hotărît ca prim pas practic pe această cale, să înceteze în mod unilateral experiențele cu toate tipurile de arme nucleare în speranța că acest exemplu va fi urmat și de celelalte state care dețin arma atomică. Din păcate pînă în prezent celelalte state nu s-au alăturat acestei inițiative.

Aș dori de asemenea să subliniez rolul important pe care îl aveți dv. personal, contribuind la eforturile oamenilor de știință din lume în lupta împotriva primejdiei atomice și la stabilirea înțelegerii și încrederii reciproce între țările noastre.

Cu respect sincer,
N. HRUȘCIOV

De Gaulle și-a încheiat vizita în Algeria

PARIS 6 (Agerpres). — Președintele Consiliului de Miniștri al Franței și-a încheiat călătoria în Algeria. El a vizitat orașele Bone și Oran și Mostaganem.

În cuvîntările rostite în aceste orașe De Gaulle a vorbit din nou despre egalitatea în drepturi a tuturor locuitorilor Algeriei și despre participarea lor la viitorul referendum în problema reformei constituției. Luînd cuvîntul la Bone De Gaulle și-a reafirmat intenția de a schimba orînduirea de stat a Franței „Conducerea țării și a statului trebuie reînoită", a spus el.

Comentatorii ziarelor pariziene consideră că din declarațiile lui De Gaulle se poate trage concluzia că el are intenția ca după referendumul în problema constituției să organizeze alegeri generale în metropolă și în Algeria.

La Oran de Gaulle a declarat că, în urma acestor alegeri vor fi create noi organe ale puterii de stat în care Algeria va avea reprezentanți proprii. În încheierea cuvîntării sale De Gaulle a salutat Oranul ca „pămînt francez".

După părerea unor comentatori, membrii așa-zișilor „Comitete de salvare publică" care au acaparat puterea în Algeria, caută să-și întărească pozițiile și să obțină ca De Gaulle să recunoască aceste comitete ca organe ale puterii. El au încercat într-un mod cu totul original să-și exprime nemulțumirea față de componența guvernului De Gaulle. **În timp ce De Gaulle vorbea la Alger ei au închis într-o clădire pe miniștrii Jaquinot și Lejeune, soții împreună cu aceștia, pentru ca ei să nu poată apare împreună cu șeful guvernului în balconul unde și-a rostit cuvîntarea.** Ziarul „Figaro" scrie că după ce De Gaulle a aflat despre acest incident generalul Massu (unul din conducătorii „Comitetului salvării publice" din Alger) a cerut scuze miniștrilor.

Din declarațiile lui De Gaulle reiese că deocamdată el nu intenționează să numească un ministru pentru problemele Algeriei (un ministru rezident în Algeria). După cum se știe membrii „Comitetului salvării publice" din Alger ar dori ca acest post să fie ocupat de Soustelle. **De Gaulle a declarat că va conduce personal treburile algeriene și că reprezentantul său în Algeria va fi generalul Salan.**

Vineri seara De Gaulle a plecat cu avionul la Paris.

Sîmbătă dimineața va avea loc un consiliu de Cabinet în cadrul căruia primul ministru va informa pe ceilalți membri ai guvernului despre vizita sa în Algeria.

Serioase divergențe în cadrul S.F.I.O.

PARIS 6. — Corespondentul Agerpres transmite: Comitetul de conducere al partidului socialist a adoptat joi seara o rezoluție în care anunță amînarea sine die a congresului anual al partidului socialist, care urma să aibă loc la 19 iunie a.c.

În cercurile politice francoze se subliniază că această hotărîre oglindește înrăutățirea liderilor S.F.I.O. în legătură cu profunda sciziune ce există în prezent în sînul partidului în legătură cu poziția față de De Gaulle.

În drum spre atolul Eniwetok:

Pacifiștii de pe „Golden Rule" au fost reținuți din nou

NEW YORK 6 (Agerpres). — După cum anunță agenția UNITED PRESS INTERNATIONAL la 4 iunie autoritățile au reținut din nou în apropierea insulelor Hawai bricul cu pînze „Golden Rule" pe bordul căruia se află cei patru pacifiști americani care se îndreaptă spre atolul Eniwetok.

Aceasta este a treia încercare a echipajului bricului „Golden Rule" de a-și croi drum spre zona interzisă a experiențelor nucleare. La 1 mai pînă de coastă americană a interceptat bricul curînd după plecarea lui din Honolulu. Cei patru membri ai echipajului au fost condamnați de tribunalul federal la 60 de zile închisoare cu suspendarea pedepsei pentru „dispreț față de autorități" și „ignorarea hotărîrii prin care s-a interzis această cursă".

Căpitanul bricului A. Biglow a fost debarcat și trimis din nou la închisoare. Un reprezentant al pazei de coastă americane a comunicat că a fost arestat și primul ofițer W. Huntington.

—o—

ÎN CÎTEVA RÎNDURI

● În orașul Limassol (insula Cipru) a fost recepționată o emisiune a centrului de televiziune Moscova în cadrul căreia s-a transmis un meci de fotbal și un film. Distanța dintre Moscova și Limassol este de peste 2.500 km. (Ag.)

● **Lewis Strauss, președintele Comisiei americane pentru energia atomică, a trimis președintelui Eisenhower o scrisoare prin care cere ca după expirarea împuternicirilor sale, adică la 30 iunie 1958, să i se accepte demisia. Președintele Eisenhower a primit demisia lui Strauss și l-a numit consilier special pentru înfăptuirea programului „atomi în slujba păcii". (Ag.)**

● *Începînd din seara de 5 iunie în orașul și în partea de nord-vest a regiunii Arhangheisk ninge continuu. Grosimea stratului de zăpadă pe străzile Arhangheiskului a ajuns în ziua de 6 iunie la prinz la peste 15 cm. (TASS).*

● Ziarul „ULUS" relatează că valul de scumpete din Turcia s-a abătut și asupra materialelor de construcție. Recent guvernul turc a trebuit să majoreze cu 30 la sută prețurile la fier, ciment, lemn de construcție, var, nisip etc. (Ag.)

● Dintr-o anchetă făcută de un medic, rezultă că în sudul Italiei mortalitatea copiilor este de aproximativ șă la mie.

● **Delegația Crucii Roșii Romîne, condusă de Aura Mesaroș, vicepreședinte a C.C. al Crucii Roșii a R.P. Romîne, care se află în Suedia, a vizitat pînă în prezent numeroase instituții cu caracter sanitar și de Cruce Roșie. Printre altele delegația Crucii Roșii romîne a vizitat clinica prof. Krafort și clinica toracică de copii din Stockholm, organizațiile de Cruce Roșie din nordul Suediei etc. (Ag.)**

● Regele Belgiei Baudouin a însărcinat pe Auguste de Schryver (catolic) să studieze posibilitatea formării unui guvern care să înlocuiască guvernul de coaliție socialist-liberal, înfrînt în alegerile de duminică. (Ag.)

● **Uraganul care s-a abătut joi asupra regiunii de nord-vest a statului Wisconsin (S.U.A.) a provocat noi victime. Pînă în prezent numărul morților se ridică la cel puțin 30, iar al răniților la 380. (Ag.)**

—o—

În Anglia șomajul ia proporții

LONDRA 6 (Agerpres). — Agenția REUTER anunță că, potrivit datelor oficiale publicate la 5 iunie, numărul șomerilor din Anglia a atins în cursul lunii mai cifra cea mai ridicată din ultimii cinci ani. În prezent există în Anglia 448.000 șomeri dintre care 389.000 șomeri totali și 59.000 șomeri parțiali.

SPECTACOLE

TEATRE: **Național** „I. L. Caragiale" (sala Comedia) 15: Apus de soare; 19,30: Dușmanii; **Național** „I. L. Caragiale" (sala Studio) 15: Omul cu mărțoaga; 19,30: Moralitatea doamnei Dulska; **Municipal** (sala Mateiu Millo) 20: A 12-a noapte; **Municipal** (sala Filimon Sîrbu) 20: Omul care aduce ploaie; **Armatei** (sala Magheru) 20: Despot-Vodă; **Muncitoresc C.F.R.** (Giulești (Grădina Boema) 20: Napoli, orașul milionarilor; **C. Nottara** (sala Libertatea) 20: Filomena Marturano; **Tineretului** 20: Viforul (spectacol cedat); **Operetei** 19,30: Văduva veselă; **Țăndărică** (sala Academiei) 17: Mingica, Picioarele și Căcănelul; **Satiric Muzical** „C. Tănase" (sala Victoria) 20: Intre noi femeile.

CINEMATOGRAFE: **Patria, București, Grădina Progresul, Alex. Sahia,** (sală și grădină), **23 August:** (sală și grădină): Zboară cocoșii; **Republica, I. C. Frimu** (sală și grădină): Rita; **Magheru, Elena Pavel, Gh. Doja:** Gloria Bulldog; **V. Alecsandri, N. Bălcescu** (sală și grădină): Un condamnat la moarte a evadat; **Lumina:** Spre țărmuri noi; **Central, Libertății** (sală și grădină): Duel; **Victoria:** Drumul spre stele; **Doina, Miorița, Moșilor:** Marty; **Maxim Gorki:** Lacul lebedelor; **Timpuriu, G. Bacovia, 30 Decembrie:** Bijuterii de familie; **Înfrățirea între popoare, Al. Popov:** Spioana și contraspioana; **Grivița:** Tigrii sfîșietori; **Cultural:** Articolul 420 (ambele serii); **Vasile Roaită** (sală și grădină): Duelul; **T. Vladimirescu** (grădină), **Flacăra:** Vînătoarea tragică; **Aria** (sală și grădină): Vrăjitoarea; **Munca:** Moulin Rouge; **Dacia Simo** (sală și grădină): Surpriza pe stradă; **Popular:** Mîndrie; **Ilie Pintilie** (sală și grădină): Serenada mexicană; **M. Eminescu:** Ultima vrăjitoare; **1 Mai** (sală și grădină): Simfonia dragostei; **Volga:** Școala părinților; **Aurel Vlaicu:** Scoica în spirală; **Drumul Serii:** Comoara căpitanului Martens; **Olga Bancic:** Bîndunica; **16 Februarie:** Flacăra stinsă; **G. Coșbuc** (grădină): S-a întîmplat la Belgrad; **8 Mai:** Strada Mare; **C. David:** Vecinele de foc.

TELEVIZIUNEA

Centrul de televiziune ne comunică următorul program:

Ora 15: Informațiile după amiezii; **19,05:** Emisiune pentru pionieri și școlari: „Album muzical artistic" — Vă cîntăm din balalaica (prezintă orchestra de balalaici a Palatului Pionierilor); **19,25:** Din toată lumea; **19,40:** Recital Chopin; **19,55:** Jurnalul televiziunii; **20,15:** Cîntece și dansuri populare romînești și ale naționalităților conlocuitoare; **21,15:** Evocare: Aristiza Romanescu; **21,35:** Mazurca ușoară; **22,10:** Ultimele știri.

TIMPUL PROBABIL

Institutul Meteorologic Central anunță pentru zilele de 8, 9 și 10 iunie următorul timp probabil:

În București: Vreme relativ răcoroasă, cu cer schimbător, cu lunetări mai accentuate în prima zi care va rămîne favorabilă averselor de ploaie. Vînt slab, pînă la potrivit. Temperatura în scădere.

În țară: Vreme în general răcoroasă, în prima zi nestabilă, cînd vor continua să cadă averse de ploaie, mai ales în estul regiunii. Vînturi în sufla slab, pînă la potrivit. Temperatura în scădere, cu deosebire în nord-estul țării. Minimele vor fi cuprinse între 5 și 15 grade, iar maximele între 17 și 27 de grade.

Redacția Piața Scînteii Tel. 7.60.10. Administrația 7.60.10—7.60.20, interior 1100. Abonamentele se primesc la toate oficiile poștale, factorii poștali și difuzorii din întreprinderi și instituții. Tiparul Combinatul Poligrafic Casa Scînteii „I. V. Stalin".