Biblioteca Centrală Regională Hunedoara-Deva

Proletari din toate țările, uniți-vă!

Romînia liberă

ORGANUL SFATURILOR POPULARE DIN REPUBLICA POPULARĂ ROMÎNĂ

Anul XVII nr. 4552 | 4 pagini — 20 bani | Miercuri 3 iunie 1959

Brigada de reparații capitale

Printre brigăzile de reparații capitale ale sonde, fruntașe în producție, din cadrul schelei a II-a extracție Moinești, se numără și cea condusă de comunistul Petre Hanganu. Sondorii din această brigadă repară rapid și bine sondele la care s-au ivit defecțiuni.

În clișeu: Brigadierul Petre Hanganu indică petroliștilor Constantin Popa, Ion Bucălău, Vasile Popa și Ion Bullei, cum să efectueze o operație la sonda 812.

Foto: M. POPESCU

310.000 oameni ai muncii vor pleca la munte sau la mare

Sezonul odihnei de vară a început. De la o zi la alta, în majoritatea stațiunilor balneo-climaterice crește afluența celor veniți să se odihnească sau să-și îngrijească sănătatea.

Pentru organizarea odihnei și tratamentului balnear al salariaților și copiilor lor, din bugetul asigurărilor sociale de stat s-au alocat anul acesta 328.500.000 lei, sumă ce depășește cu mult pe cea cheltuită în acest scop anul trecut. Numai prin sindicate vor fi trimiși anul acesta la munte sau la mare pentru a-și petrece concediul de odihnă sau pentru tratament balnear 310.000 de oameni ai muncii — cu 60.000 mai mult decît anul trecut. Alte zeci de mii de oameni ai muncii împreună cu familiile lor își vor petrece concediul de odihnă anul acesta în casele de odihnă ale întreprinderilor și instituțiilor.

Anul acesta, majoritatea stațiunilor de odihnă au cunoscut înnoiri importante. Aproape că nu există stațiune unde să nu se fi făcut ceva. Capacitatea Tușnadului, de exemplu, a crescut anul acesta cu încă 120 de locuri, iar pentru tratament, bolnavii vor găsi aici complexul de băi complet reînoit. Stațiunea Borsec a fost racordată la rețeaua electrică de la termocentrala din Borzești. La Amara se construiește o nouă cantină care va fi pusă la dispoziția celor veniți la tratament în acest sezon. O nouă vilă cu 90 de locuri va fi dată în folosință la Predeal, iar în prezent este în curs de construcție o casă de cultură. Construcții și amenajări asemănătoare s-au făcut în primăvara aceasta și în stațiunile Sovata, Herculane, Călimănești, Olănești, Lacu Roșu, Bazna și altele.

(Agerpres)

ȘEDINȚA LĂRGITĂ A BIROULUI COMITETULUI NAȚIONAL PENTRU APĂRAREA PĂCII DIN R. P. R.

Marți 2 iunie a avut loc o ședință lărgită a biroului Comitetului național pentru apărarea păcii din R.P. Romînă consacrată recentei sesiuni jubiliare de la Stockholm a Consiliului Mondial al Păcii. În cadrul acestei ședințe, acad. Mihail Ralea, membru al Biroului Consiliului Mondial al Păcii și vicepreședinte al Comitetului național pentru apărarea păcii din R.P. Romînă, a vorbit despre principalele probleme care au stat în centrul lucrărilor sesiunii de la Stockholm și despre sarcinile care revin mișcării pentru pace din țara noastră.

La sfîrșit a fost aprobat un plan de măsuri în vederea îndeplinirii acestor sarcini.

(Agerpres)

Tov. acad. Atanase Joja decorat cu ordinul „Steaua R. P. R." cl. a II-a

Printr-un decret al Prezidiului Marii Adunări Naționale a Republicii Populare Romîne, cu prilejul împlinirii a 55 de ani de la naștere și pentru activitate rodnică în mișcarea muncitorească și în munca didactică și științifică, se conferă ordinul „Steaua Republicii Populare Romîne" clasa a II-a tovarășului academician Atanase Joja.

(Agerpres)

Agregate montate la uzinele sodice din Govora

PITEȘTI (de la corespondentul nostru). — La îndemnul partidului constructorii marii uzine de produse sodice Govora s-au angajat ca să termine lucrările de construcții de montaje înainte de termen. Folosind metoda sovietică de montare a agregatelor pe ansamble și subansamble, harnicii muncitori ai secției compresoare, conduși de șefii de echipă Vasile Balaci, Eugen Birsan și Iosif Alexandrovici, au reușit să termine montajul celor 4 agregate cu 6 luni mai devreme.

În prezent, ei execută operațiile de finisare a conductelor, pentru ca în jurul datei de 10 iunie să se înceapă primele probe ale compresoarelor. Montorii au reușit, datorită aprovizionării la timp cu materiale și aplicării unor inovații, să monteze cu 5 zile mai înainte cele trei cazane de calcinatare.

De asemenea, s-a mai terminat montajul coloanei de absorbție, al separatoarelor de picături, al pompelor de vid, a ventilatoarelor de la cuptoare și a altor utilaje de mare importanță.

Au început strîngerea rapiței

Gospodăriile agricole de stat din regiunea Oradea, care au cultivat cu rapiță în acest an o suprafață cu 430 ha mai mare decît cea din anul trecut, au început zilele acestea strîngerea acestei recolte. Întreaga suprafață cultivată cu rapiță se recoltează cu mijloace mecanizate.

La gospodăria de stat Roșia — unde numai într-o singură zi s-a recoltat rapița de pe 30 ha — s-a obținut o producție medie de 1200 kg rapiță la hectar, cu 20 kg mai mult decît prevederile inițiale.

(Agerpres)

SECRETUL SUCCESULUI

Însemnări de la secția mecanică a gospodăriei de stat din Sînnicolaul Mare

Cînd a venit cu vreo șase ani în urmă la gospodăria de stat din Sînnicolaul Mare, direct de pe băncile facultății din Craiova, inginerul mecanic Nicolae Bădescu a crezut la un moment dat c-a nimerit la o întreprindere de colectare a metalelor. Asta pentru că în curtea secției mecanice a găsit tractoare fără șenile, unele fără motoare, tractoare I.A.R. pe butuci, caroserii și șasiuri de automobile și autocamioane tăiate la întîmplare; chiar atelierul mecanic, o magherniță mică, stătea astfel aplecat de-ai ți zis că la primul vînt mai serios, se dărîmă.

Maistrul Francisc Herman, șeful atelierului, îl întîmpină pe inginer cu indiferență. Nu înțelegea rostul acestui om aci, cînd știa bine că totul se face la centrele mecanice din Arad sau Timișoara, cînd în atelier nu exista nici un lucrător calificat în această direcție și cînd de exploatarea mașinilor se ocupă inginerul agronom.

— Bine, dar voi, secția mecanică, cu ce v-ați ocupat?! îl întrebă mirat Bădescu.

— Noi?!... Ținem evidența mașinilor bune și rele, trimitem la reparat pe cele defecte și facem aprovizionarea cu combustibil, răspunse maistrul pe un ton atît de firesc încît se vedea că într-adevăr altceva n-au fost obișnuiți să lucreze. Bineînțeles, cu excepția micilor reparații la piulițe și șuruburi sau înlocuirea unor piese ușoare cu altele noi scoase din magazie.

Inginerul Nicolae Bădescu s-a sfătuit cu directorul și cu ceilalți conducători din gospodărie și împreună au hotărît, ca în cel mai scurt timp, să transforme radical secția mecanică, ea fiind secția de bază în procesul de producție agricol. Cu ce au început? Cu mărirea atelierului mecanic. A fost mobilizat tineretul și în orele libere au amenajat voluntar un atelier mecanic așa cum se cuvine să aibă o unitate socialistă. L-au mărit, l-au podit cu calupuri de lemn, au instalat macarale și tot felul de mașini necesare celor mai complexe reparații. Totul s-a făcut cu posibilități locale, din materiale vechi, fără nici un ban.

Odată creată baza materială, tînărul inginer s-a ocupat de oameni. A înțeles că numai el cu maistrul Francisc Herman n-o să poată scoate la capăt. De aceea au organizat cursuri de calificare la locul de muncă pentru meseria de mecanici de atelier, mecanici agricoli și chiar de tractoriști, acțiune la care maistrul Herman și-a dat contribuția bucuros. Cei 41 de oameni din cît se compune azi colectivul secției mecanice au o înaltă calificare profesională. Dovada? Iat-o: de cîțiva ani nici un tractor nu se mai repară la centrul mecanic. Le repară ei cu forțele proprii. O reparație generală a unui tractor costă la centrul mecanic 25.000 lei. Ei o efectuează la prețul de numai 11.000 lei. Piesele cele mai complicate ca role de șenile, rulmenți, pinioane de atac etc. sînt reconditionate aci într-un mod foarte ingenios. Oamenii mai ieri nepriceputi în ale tehnicii, au conceput numai anul trecut 15 inovații prețioase care aduc anual gospodăriei economii de circa 76.500 lei.

Rezistența mașinilor în brazdă arată cu prisosință pe de o parte calitatea reparațiilor, iar pe de altă parte, dragostea cu care oamenii își întrețin mașinile. Iată un exemplu concludent în acest sens: din cele 33 de tractoare ale gospodăriei de stat din Sînnicolaul Mare, nici unul din ele n-au executat mai puțin de 380 hanțri în 1958, iar 15 au realizat 500-600 hanțri, fiecare. În plus, cifrele de mai sus pun în evidență și preocuparea colectivului de aci pentru folosirea din plin a mașinilor. Căci trebuie spus, la gospodăria de stat Sînnicolaul Mare s-a ajuns anul acesta la o dotare care permite mecanizarea completă a tuturor lucrărilor agricole cu excepția recoltării porumbului, lucrare care și ea se poate efectua la ora actuală cu mașinile în proporție de 85 la sută. Cele cinci brigăzi speciale organizate după principiul: „Un om, un tractor la 100 de hectare", lucrînd în condițiile de climă vitregă din anul trecut, au obținut recolte medii de 2497 kg porumb boabe și 1217 kg. grîu la hectar, producții mult superioare celor strînse de pe tarlalele lucrate de brigăzile simple.

Se cade să mai amintim aci un lucru: toată această muncă chibzuită din cadrul secției mecanice a influențat nu numai recoltele, ci și prețul cu care se obțin ele. Secția mecanică de la gospodăria de stat Sînnicolaul Mare a lucrat în 1958 cu cel mai scăzut preț de cost din întreaga regiune: 66 lei de hanțru, secția înscriind un beneficiu de 460.000 lei. Iar în perioada din primăvara acestui an mecanizatorii de la gospodăria de stat Sînnicolaul Mare au executat 3172 hanțri lucrări de bună calitate, făcînd în același timp economii la piesele de schimb și la carburanți în valoare de 26.720 lei. Numeroși tractoriști ca Virgil Toma, Popa Alexandru și Vasile Cojereanu au efectuat deja peste 140 hanțri fiecare, depășindu-și considerabil planul.

Ca urmare a recentei hotărîri a partidului și guvernului, secția teritorială a gospodăriei de stat Sînnicolaul Mare a fost întărită cu un mecanic șef în persoana lui Gh. Cărăușan, muncitor la C.F.R. Arad. La propunerea lui, după terminarea însămînțărilor, mecanizatorii din această gospodărie au trecut imediat la prășitul a peste 100 ha. cultivate cu sfeclă de zahăr și 160 ha. cu floarea-soarelui și la semănatul orzului pe o tarla ce însumează aproape 280 ha. pămînt. Alți mecanizatori lucrează în momentul de față la repararea mașinilor necesare la recoltare. Desigur că toate aceste succese fac cinste întregului colectiv de la gospodăria de stat Sînnicolaul Mare dar îl obligă totodată să continue cu perseverență începutul bun făcut aci, început care poate constitui un bun exemplu pentru toate unitățile din regiune.

Ing. VIRGIL LAZĂR
Corespondentul „Romîniei libere" în regiunea Timișoara

Vizitele delegației agricole romîne în R. P. Polonă

CRACOVIA 2. — Corespondentul Agerpres transmite: Delegația agricolă romînă, condusă de tovarășul Ion Cozma, ministrul Agriculturii și Silviculturii al R. P. R., care se află în prezent în R. P. Polonă, la invitația ministrului Agriculturii al R. P. Polone, a vizitat orașul Lublin, unde a avut o întîlnire prietenească cu activul agricol voievodal, la care au asistat și Edward Ochab, membru al Biroului Politic al C. C. al P.M.U.P., ministrul Agriculturii al R. P. Polone. În ziua de 2 iunie delegația a vizitat Combinatul metalurgic „V. I. Lenin" de la Nowa Huta și Școala superioară agricolă de la Cracovia. Pretutindeni delegația romînă se bucură de o primire caldă și prietenească.

Remorcher lansat la apă

GALAȚI (de la corespondentul nostru). — La Șantierul Naval din Galați a fost lansat ieri la apă un remorcher modernizat de 1.200 c.p. Acesta este cel de al 6-lea vas construit pe șantier în anul 1959 la care se adaugă și motonava de 2.000 tone. Prin aplicarea pe scară largă a tehnicii noi, constructorii gălățeni au realizat ultimul remorcher cu 10 zile înainte de planul stabilit și au redus în același timp prețul de cost al vasului prin economisirea materialelor cu suma de 50.000 lei. O contribuție importantă la aceste succese au adus-o echipele conduse de maistrul Grigore Cojocaru și Dumitru Cazacu.

Punctul pe i

— Ce-i cu tine, Fănel? Tu nu te pregătești pentru examene?
— Cum să nu! Mă pregătesc pentru vacanța de vară!...

Desen de GH. CHIRIAC

Situația din Laos

După cum reiese din relatările agenților de presă și din documente oficiale ale guvernelor U.R.S.S., R.P. Chineze și R.D. Vietnam, în Laos se intensifică acțiunile provocatoare și agresive, menite să pericliteze pacea și securitatea în Indochina, și în întreaga Asie de sud-est. Autoritățile din Laos — după ce la 11 și 12 februarie a.c. au declarat că nu vor mai aplica acordurile de la Geneva cu privire la Laos — au trecut recent la acțiuni deschise în această direcție. Ele procedează la dezarmarea fostelor unități laoțiene ale armatei populare de eliberare regrupate în provinciile Fongsali și Sam Neua din Laos. Concomitent, comandanții fostelor unități militare au fost puși sub supraveghere severă și li s-a fixat domiciliul forțat de către trupele și poliția guvernului regal. Mai mult, la 23 mai armata regală din Laos a deschis focul împotriva fostelor unități din armata populară de eliberare. Acest atac s-a repetat și la 28 mai. Unitățile atacate sînt nevoite să se apere ripostînd, la rîndul lor, prin deschiderea focului.

Comentînd acțiunile guvernului Fui Sananikone din Laos, unele agenții de presă sînt de părere că recurgînd la astfel de măsuri, autoritățile laoțiene au pornit pe calea dezlănțuirii unui război civil în Laos.

În vara anului 1954 la conferința de la Geneva a miniștrilor Afacerilor Externe ai U.R.S.S., R.P. Chineze, R.D. Vietnam, S.U.A., Marii Britanii, Franței, precum și ai reprezentanților Cambodgiei și Vietnamului de sud s-a ajuns la un acord cu privire la încetarea operațiunilor militare dintre forțele populare de eliberare din aceste țări și colonialiștii francezi. O comisie internațională formată din reprezentanții Poloniei, Indiei și Canadei a fost însărcinată să supravegheze și să controleze îndeplinirea condițiilor acestui acord.

În privința Laosului, acordul prevedea că „unitățile militare laoțiene se vor regrupa în zone temporare de regrupare în provinciile Sam Neua și Fongsali", și „vor avea deplină libertate de circulație în cele două provincii, precum și de-a lungul unui coridor pe frontiera dintre Laos și Vietnam". Guvernul regal al Laosului subordonat colonialiștilor francezi se obliga solemn să respecte întrutotul acest acord, să nu participe la alianțe militare care nu ar corespunde „principiilor acordului cu privire la încetarea operațiunilor militare", să nu pună teritoriul laoțian la dispoziția forțelor militare ale unor puteri străine. El se obliga, de asemenea, „să ia măsurile necesare pentru a integra pe toți cetățenii, fără discriminare, în comunitatea națională și pentru a garanta drepturile și libertățile prevăzute în Constituția regatului Laos".

În 1957, în Laos s-a format un guvern de coaliție în care au intrat și reprezentanți ai forțelor democratice din cele două regiuni cunoscute sub numele de Patet Lao. Această reglementare a problemelor din Laos nu era, însă, pe placul cercurilor agresive din S.U.A. care au luat locul colonialiștilor francezi în Indochina. Cu sprijinul acestora, în Laos a fost organizată o lovitură de stat, iar la putere a ajuns actualul guvern proamerican. Declarația primului ministru al Laosului că nu se mai consideră legat de acordurile de la Geneva, a fost salutată cu satisfacție de cercurile guvernante din S.U.A. După cum recunoștea Ernest Hoberecht, director general pentru Asia al Agenției U.P.I. „conducătorii S.U.A. sînt foarte mulțumiți de acțiunea guvernului laoțian. Se așteaptă ca americanii să sporească ajutorul acordat acestei țări și să trimită poate acolo o misiune militară". El sublinia că „S-AR PUTEA CHIAR CA LAOSUL SĂ DEVINĂ MEMBRU AL S.E.A.T.O.".

Opinia publică mondială este profund îngrijorată de acțiunile guvernului din Laos. Agenția U.P.I. arăta că „India este adînc tulburată de recenta dezvoltare a evenimentelor din Laos și a stabilit contacte cu părțile interesate" pentru ca Comisia internațională de supraveghere și control din care face și ea parte să-și poată relua activitatea în Laos.

Propunerea din 30 mai a.c. a guvernului sovietic, făcută în această direcție guvernului englez, arată că reluarea activității Comisiei internaționale de supraveghere și control în Laos „ar fi una din măsurile cele mai eficiente care ar contribui la îndeplinirea Acordului de la Geneva cu privire la Laos". Această propunere ca și cererea ca cei doi președinți ai Conferinței de la Geneva pentru Indochina să adreseze guvernului Laosului un mesaj comun în care să-i ceară să respecte Acordul de la Geneva și să colaboreze cu Comisia internațională pentru Laos, este sprijinită de toate statele iubitoare de pace.

VASILE INOAN

Conducătorii partidului și statului au vizitat expoziția „Construcția economică a R. P. Chineze"

Marți după-amiază, expoziția „Construcția economică a R.P. Chineze" a fost vizitată de tovarășii Gheorghe Gheorghiu-Dej, Chivu Stoica, Gheorghe Apostol, Emil Bodnăraș, Petre Borilă, Nicolae Ceaușescu, Alexandru Drăghici, Leonte Răutu și Leontin Sălăjan.

Conducătorii partidului și statului au fost primiți de Van Lu-min, însărcinatul cu afaceri ad-interim al R.P. Chineze la București, Siao Fan-ciou, secretar general adjunct al Comitetului chinez pentru promovarea comerțului internațional, și specialiștii chinezi care se află în țara noastră cu prilejul organizării expoziției.

Au fost de față tovarășii Ana Toma și Valentin Steriopol, adjuncți ai ministrului Comerțului, și Marta Abraham, vicepreședinte al Camerei de comerț a R.P. Romîne.

După vizitarea expoziției, conducătorii partidului și statului s-au întreținut cordial cu tovarășii Van Lu-min, Siao Fan-ciou și organizatorii expoziției.

(Agerpres)

Pe șantierul fabricii de zahăr de la Bucecea

Pe șantierul fabricii de zahăr de la Bucecea, regiunea Suceava, lucrările se desfășoară din plin. A început turnarea fundațiilor la uscătoria de borhot și centrala termică, iar la magazie, depozitele de lăzi, de lubrefianți și borhot, precum și la atelierul mecanic se construiesc schelețele de rezistență. În stadiu final se află execuția primei linii de garaj care va servi la transportul materialelor de masă pe șantier. A început de asemenea, betonarea primului drum de acces din incinta fabricii.

Prin construirea acestei fabrici se va dezvolta și tîrgușorul Bucecea, unde sînt în curs construcții noi. La șase din cele opt blocuri cu 140 de apartamente ce se construiesc în cartierul fabricii s-au turnat fundațiile. Primele blocuri urmează a fi terminate pînă la sfîrșitul acestui an.

Tot în acest cartier se va construi un cămin cu 180 locuri pentru muncitorii necăsătoriți, o cantină restaurant, o casă de cultură etc. În noul cartier vor fi create spații verzi și parcuri cu flori și plante decorative.

(Agerpres)

Amenajări pentru irigații

CRAIOVA (de la corespondentul nostru). — Pe ogoarele gospodăriilor agricole de stat din regiunea Craiova se fac pregătiri intense în vederea irigării unei însemnate suprafețe de teren. Anul acesta în unitățile agricole de stat vor fi irigate peste 3.900 ha. Pînă în prezent au fost amenajate sau reamenajate pentru irigat aproape 3.700 ha, din care 1.700 ha. pentru porumb-boabe, 470 ha. pentru orez și 478 ha. pentru sfeclă de zahăr. În vederea obținerii de producții sporite la culturile ce vor fi semănate după rapiță și păioase s-au făcut amenajări pentru irigarea unei suprafețe de 852 ha. din cele 1.227 ha. prevăzute pentru anul acesta.

Conducătorii partidului și statului în vizită la expoziție.

Gospodarii satelor

Fruntaşi în munca obştească

Pe întinsul regiunii Bucureşti, ca şi pe întreg cuprinsul ţării de altfel, acţiunea de ridicare a nivelului gospodăresc-edilitar al satelor cunoaşte un puternic avînt.

Din bogata activitate a gospodarilor satelor regiunii Bucureşti, mai bine zis despre unele din numeroasele lucrări ce se execută în prezent prin contribuţie şi muncă voluntară, redăm mai jos cîteva aspecte.

Pe malul Argeşului

Ca o panglică lată de culoarea nisipului, digul cînd drept şi netezit, cînd abia conturat, şerpuieşte de-a lungul Argeşului fără a urma meandrele şi cotiturile malului pe care natura le-a modelat cu ani şi ani în urmă. Liniştit acum, curgînd alene printre malurile înverzite, Argeşul nu pare deloc rîul capricios, năvalnic şi pustiitor de care povestesc oamenii de prin Mihăileşti, Buturugeni, sau Novaci. Îşi arată el puterea însă în anumite luni ale anului şi, malurile destul de înalte nu-i stau atunci în cale: se revarsă vijelios iar pe o întindere de vreo 400 hectare ogoarele gospodarilor mustesc multă vreme în apă. De multe ori, după cum sînt de vijelioase apele şi după cum sînt de numeroase zilele în care Argeşul nu încape între maluri se strică şi bunătate de roade, majoritatea lor zarzavaturi şi legume pe care cei din părţile locului le cultivă cu precădere. Trebuiau strunite apele, prevenite capricioasele apucături ale rîului...

★

Din poartă, moş Culcea îi apostrofă:

— Nu ne-a fost vorba să veniţi mai de grabă?

Cei trei se uitară zîmbind unul la altul.

— Moş Culcea, dar abia s-a făcut lumină...

— Lasă că-i ziuă de-abinelea. Şi parcă vorbisem de cu seară să ajungem printre primii. Credeţi că n-o fi luat-o alţii înainte?

— Nici vorbă, moş Culcea...

Toţi patru (Ion Vişinescu, Gheorghe Gijilă, Ion C. Staicu şi Ion Culcea) se îndreptară grăbiţi către şantier... Nu ajunsese nimeni înaintea lor. Se apucară deci primii de săpat şi umplut. Bucata lor de dig era deja vizibilă cînd veniră alţi oameni din sat...

★

Zgomotul lopeţilor mînuite cu gesturi largi şi ritmice, şuerul vîntului ce-şi preface răsuflarea răcoroasă în susurul plăcut al frunzelor pe care le atinge în treacăt, acoperă vorbele, puţine de altfel, care se schimbă pe şantier de la o echipă la alta, de la cantonier la inginer sau invers... Soarele îşi arată de acum puterea iar căldura îi moleşeşte pe oameni. Nu-şi permit însă decît scurte răgazuri ca să mai tragă cîte o ţigară. Digul se conturează conform măsurătorilor inginerilor, bucată cu bucată. Tot ce se lucrează, săpături, umplutori, nivelări, întreg digul ce se construieşte pe o lungime de 6.000 m. se face numai prin muncă voluntară.

Printre cei din Mihăileşti, gospodarii noştri plecaţi cînd se crăpa de ziuă au înaintat cei mai mult cu lucrul. Mişcările lor nu sînt repezite dar aşa de bine armonizate încît urmărindu-i îţi se pare că vezi o singură lopată lucrînd pămîntul din dreapta şi aruncîndu-l apoi de-a lungul fîşiei ce conturează digul. Pauze sînt puţine.

— Moş Culcea, o ţigară numai...

— Mai rabdă, Gheorghe, nitel, nu s-a împlinit sorocul. Netezeşte bine partea aceea pe care o umpli. Parcă depăşeşte firul (firul e o sîrmă subţire întinsă cu ţăruşi ce indică înălţimea la care trebuie ridicat digul). Gheorghe Gijilă mai zabdă pînă cînd moş Culcea, deşi nu dă semne de oboseală, hotărăşte popasul.

Unul lîngă altul, aşezaţi pe pămînt, cei patru schimbă cîte o vorbă. Numai moşul nu fumează. În schimb nu-i lasă să stea nici un minut mai mult peste timpul hotărît.

— N-ai obosit moş Culcea?

— De mine nu se prinde oboseala. Dar nici de ei, să văd...

— Da ce fel de oameni îţi fi voi?

— Ei, oameni ca toţi oamenii, dar ne-am ales aşa ca la munca asta voluntară să nu păgubească nici unul dintre noi. Că dacă ne numeream cu unul ca Marin Arsene, uite-l colo că i-a obosit de tot lopata, nu mai făceam noi norma ce-am hotărît. Deputatul Marin Dumitru care-şi trecea în caiet toată munca făcută de oameni, se lăsă păgubaş de discuţia asta pornită în glumă. Se mai uită puţin la cei patru oameni, gîndi că moşul avusese dreptate să se însoţească la muncă cu oameni de aceeaşi putere şi hărnicie, măcar că nu erau de aceeaşi vîrstă şi trecu în dreptul numelor lor rezultatul; săpaseră într-o zi (adică în opt ore) cîte 4 m. c. fiecare. Cel mai bun rezultat din ziua aceea...

LUCIA MANOLESCU

Preşedintele

Pe uliţa largă a satului, un om, ca de vreo 40 de ani, potrivit de stat, subţirel, călca sprinten, fără a lua în seamă nici praful stîrnit de căruţe şi nici larma copiilor care se întorceau de la şcoală. Saluta pe cei întîlniţi în cale, dar nu se oprea la vorba cu nimeni. Mergea tare grăbit. Avea pare-se acelaşi drum cu mine: către sfatul popular, numai că după primul colţ l-am pierdut din vedere...

Sfatul popular al comunei Cîrtojani din raionul Videle e într-o clădire mare, de curînd tencuită. Am intrat cu gîndul să mă interesez de construcţia celor 3 săli de clasă noi care se construiesc şi care vor mări localul şcolii elementare de 7 ani din sat. Îl căutam pe preşedinte.

În sala în care am intrat, am găsit un grup de cetăţeni discutînd. L-am recunoscut printre ei pe omul grăbit care mersese o bună bucată de vreme înaintea mea. Apariţia mea a produs pentru un moment tăcere. Apoi, un cetăţean dinspre uşă m-a întrebat.

— Pe cine căutaţi?

— Pe tovarăşul preşedinte i-am răspuns, puţin încurcat. S-a apropiat de mine omul cu pricina.

— Ion Arabagilă, s-a recomandat. Ce vă interesează?

— Şcoala, cele trei săli noi...

— Păi tocmai despre asta discutam. Ne-a sosit cărămida în staţie la Vadul Lat şi trebuie s-o aducem cît mai repede ca să putem începe lucrările de construcţii. Pînă acum n-am făcut decît fundaţia. Cu aprovizionarea materialelor stăm însă mult mai bine. Avem tot ce ne trebuie: tablă pentru acoperiş, schidură pentru dugumea, var, ciment, nisip, etc. Azi ne-a sosit şi tîmplăria.

— După cum se vede, sînteţi gata să începeţi construcţiile.

— Să aducem doar cărămida... Într-o săptămînă o transportăm toată, fără să ne coste un ban. O aducem prin muncă voluntară. De altfel şi celelalte materiale de construcţii le-am transportat numai prin muncă voluntară. Ba chiar mai mult, sîntem hotărîţi ca mina de lucru necalificată necesară la lucrările de construcţii s-o înlocuim în întregime prin muncă voluntară.

— Veţi realiza aşa economii seroase faţă de preţul de deviz?

— Deocamdată nu putem şti exact ce sumă vom economisi, putem să vă spunem doar că prin transportul materialelor de construcţii, am şi economisit peste 5000 lei, la care vom adăuga, prin transportul cărămizii, încă 6000 lei. Sperăm ca prin folosirea pe scară largă a muncii voluntare la construirea acestei şcoli să realizăm o economie de cel puţin 40.000 lei, faţă de costul devizului.

În această privinţă noi avem o largă experienţă de la construirea localului sfatului popular al comunei. Terminată în noiembrie anul trecut, construcţia a fost făcută tot prin contribuţia şi munca voluntară a cetăţenilor.

Ne-am despărţit după ce preşedintele Ion Arabagilă m-a condus la şcoală să-mi arate unde vor fi construite noile săli de clasă şi după asigurările lui că „începem construcţia peste o zi două, nu mai întîrziem". Cred că s-a ţinut de cuvînt.

F. JURCA

Prin contribuţie şi muncă voluntară

● **În regiunea Bucureşti se construiesc peste 30 şcoli noi de 7 ani şi 58 şcoli de 4 ani prin contribuţie voluntară. Asemenea şcoli se înalţă în comune ca: Plosca, Buzescu, Alexandria, Nanov, Vîrteju, Gorneni, Crevedia Mică, Gostinu, Pietrele, Puieni, Tătărăşti de Sus, Scurtu, Gălăteni, Orbeasca, Cosoba, Urziceanca, Conţeşti, Pulnei, Beciu şi altele**

● **Pentru a realiza economii la construcţiile pe care le fac prin contribuţie voluntară, ţăranii muncitori folosesc materiale locale şi depun mii de ore de muncă voluntară. Astfel în comuna Obertu din raionul Olteni şcoala ce se construieşte se află în faza de finisaj iar cheltuielile făcute pînă acum reprezintă doar 25—30 la sută din suma votată în adunarea populară.**

● **Anul acesta vor fi electrificate prin contribuţie voluntară un număr de 46 de sate din regiunea Bucureşti. Pînă în prezent au fost terminate lucrările în satele Uleşti, Balaciul de Sus, Sărăţeni, raionul Urziceni şi Tătăşeşti, raionul Răcari. În afară de acestea se mai află în curs de execuţie şapte lucrări.**

Cu Gheorghe Păun nu-i de glumit...

Ştiam din auzite că Gheorghe Păun e un om în etate, înalt de stat, plin de vioiciune şi că a fost ales pentru a patra oară deputat în circumscripţia nr. 11 din comuna Pitaru, raionul Titu. Mai ştiam despre dînsul că este unul din oamenii care se bucură de dragostea şi încrederea cetăţenilor din comună. Aflasem şi „pricina" acestei aprecieri: cînd promite ceva, nu se lasă pînă nu se ţine de cuvînt, iar cînd se apucă de un lucru, apoi îl face, cum spunea cineva din sat, „cum scrie la carte".

Anul acesta, ca de altfel în toţi anii, cei care a ieşit primul să se achite de contribuţia în muncă privind repararea şi întreţinerea drumurilor, a fost deputatul Gheorghe Păun, iar ajutători de ei ceilalţi cetăţeni din circumscripţie. Circumscripţia nr. 11, unde el e deputat, a reuşit, în primele patru luni ale anului, să realizeze şi chiar să depăşească cu 40 la sută planul anual privind contribuţia în muncă.

Faptul că circumscripţia lui Gheorghe Păun a fost prima care a ieşit la lucru, a constituit un prilej de întrecere cu celelalte circumscripţii care, la rîndul lor, n-au vrut să se lase mai prejos. Or, tocmai acest lucru a stat la baza realizării planului anual, la contribuţia în muncă pe comună. Astfel, în loc de 1.890 de zile-muncă, planificate a fi executate cu braţele, au fost realizate 2.581 de zile, ceea ce reprezintă o depăşire de 29 la sută. La transportul cu atelajele s-au realizat 1.327 de zile-muncă, în loc de 1.169. Deci şi aici o depăşire de 17 la sută.

Aflasem toate acestea de la preşedintele sfatului popular din comună. Tot el a fost acela care mi l-a arătat în mijlocul unui grup de oameni. M-am apropiat tocmai cînd unul dintre ei (am aflat mai tîrziu că-i cheamă Ion Gheorghe) i se adresa deputatului:

— Mai îţi minte nea Păune, cînd ai venit la mine acasă să-mi aminteşti că mai am de făcut o zi de contribuţie în muncă? Am încercat eu să îes basma curată, să-ţi spun că n-am avut timp, că am fost plecat să... nu mai ştiu ce nu ţi-am spus. Bineînţeles, matale nici n-ai vrut să auzi. A doua zi dis-de-dimineaţă m-am grăbit şi eu să mă achit de această datorie.

— Bine, am intervenit eu, dar lucrul acesta de care vorbiţi se mai întîmplă şi cu alţi cetăţeni?

— Vedeţi dumneavoastră, sînt oameni în faţa cărora nu poţi să nu roşeşti cînd le ştii vinovat cu ceva. Aşa mi s-a întîmplat şi mie atunci şi aşa îi se întîmplă şi altora. Cu deputatul Gheorghe Păun nu-i de glumit în asemenea ocazii...

I. FLORIAN

ŞCOALĂ NOUĂ

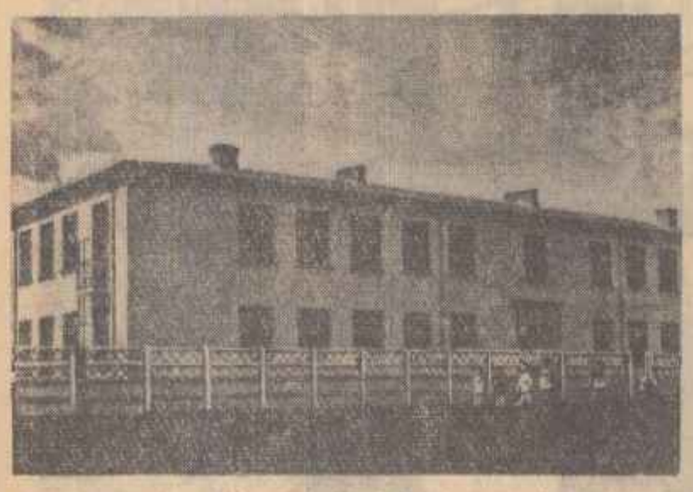

Anul acesta în raionul Griviţa Roşie din Capitală s-a construit o nouă şcoală de 7 ani. Aici învaţă acum copiii muncitorilor din raion. În clişeu: Un aspect exterior al noii şcoli.

Foto: GRIGORE PREPELIŢA

De curînd a avut loc la Teatrul Muncitoresc C.F.R. Giuleşti premiera piesei lui Bertolt Brecht „Domnul Puntilla şi sluga sa Matti". În clişeu: O scenă din spectacol cu Titu Vedea, S. Mihăilescu-Brăila, Colea Răutu şi Maria Georgescu-Pătraşcu.

Lucrări ale scriitorilor ieşeni

IAŞI (de la corespondentul nostru). — Activitatea scriitorilor ieşeni, consacrată sărbătoririi împlinirii a 15 ani de la eliberarea patriei noastre, este deosebit de bogată în ultima vreme. Astfel tînărul poet, Florin Mihai Petrescu a terminat plachetă de versuri „Chemarea primăverii", închinată oamenilor muncii din oraşul şi regiunea Iaşi.

Viaţa nouă care pulsează în oraşele şi satele acestei regiuni este reflectată şi în plachetele de versuri „Urcuş" a poetului Andi Andrieş şi „Fluierul" aparţinînd lui Horia Zilieru, ce sînt în cura de apariţie prin grija secţiei de învăţămînt şi cultură a sfatului popular regional.

Numeroase poezii, povestiri, reportaje, realizate de Otilia Cazimir, George Lesnea, N. Tatomir, Dumitru Ignea, Ion Istrati, precum şi de membri ai cenaclurilor literare ieşene sînt grupate în volumul omagial „Flori de august" închinat măreţei sărbători a eliberării patriei noastre. Lucrările prezentate în cele aproximativ 200 pagini cît va cuprinde volumul sînt inspirate din viaţa celeriştilor, textiliştilor, constructorilor de locuinţe, a făuritorilor de rulmenţi din Bîrlad şi de antibiotice din Iaşi, a oamenilor de ştiinţă şi studenţilor ieşeni, precum şi din transformările petrecute în satele acestei regiuni.

Cititorii ne seziseazâ

Centrul de carne recent deschis în comuna reşedinţa de raion Bozovici, din regiunea Timişoara, e bine aprovizionat. Cu toate acestea în orice oră din zi, şi uneori chiar seara, în faţa magazinului cetăţenii stau la o coadă respectabilă şi aşteaptă. De ce? Pentru că, după cum ne scrie un grup de cetăţeni, acest centru neavînd un orar de funcţionare, cumpărătorii nu cunosc niciodată ora de deschidere. Un alt inconvenient constă şi în faptul că distribuirea cărnii nu se face imediat după sosire din simplul motiv că trebuie căutat casierul, spre a se vedea dacă dispune sau nu de timp ca să vină la... serviciu.

O asemenea situaţie pricinuieşte nemulţumiri pe deplin justificate în rîndul cumpărătorilor. De aceea forurile de resort trebuie să ia măsuri pentru o cît mai bună deservire.

★

În luna aprilie, pe strada Nerva Traian din Capitală s-a deschis un adevărat şantier. Au fost reparate şi aliniate trotuarele, s-au înlocuit bordurile iar acolo unde era nevoie s-a reparat şi strada. Spre surprinderea locuitorilor acestei străzi însă, deşi cea mai mare parte a lucrărilor de pavare s-au terminat la sfîrşitul lunii aprilie, asfaltarea n-a început nici pînă acum — ne scrie tov. P. TRAIAN.

În cazul cînd nu se face curînd asfaltarea, toată munca depusă pînă acum devine zadarnică. Ploile abundente din ultima vreme au şi început să muşte din pavajul neacoperit aşa că în scurtă vreme trotuarul va fi iar brăzdat de numeroase gropi care vor împiedica circulaţia. Nu-i păcat de muncă şi bani cheltuiţi pînă acum — se întreabă cititorul nostru. Cred că de astă dată sfatul popular raional T. Vladimirescu nemaiaşteptînd o nouă invitaţie va lua de urgenţă măsuri pentru terminarea definitivă a lucrărilor de pe strada Nerva Traian.

★

Locuitorii Vicovului de Sus, comună mare de pe meleagurile Rădăuţului, sînt în cea mai mare parte muncitori forestieri. Deşi această localitate e un centru muncitoresc, mă surprinde faptul că pînă în prezent n-a fost electrificată. După părerea mea — ne scrie muncitorul C. ALEXANDRESCU — *dacă exista mai multă iniţiativă din partea sfatului popular local, de mult ar fi putut pătrunde lumina electrică în casele vicovenilor. Cînd spun aceasta mă gîndesc la posibilităţile care au existat şi anume la turbina de mare capacitate a fostei fabrici de cherestea Straja Feraştrău care putea fi folosită foarte bine în acest scop.*

Cetăţenii doresc să se pornească odată la treabă pentru ca, asemenea altor comune din ţară, şi în Vicovul de Sus să se aprindă becurile electrice. Sfatul popular raional Rădăuţi trebuie să ia aminte la această dorinţă şi s-o transpună cît mai repede în viaţă.

O mică enciclopedie a Romîniei *)

A apărut recent la librării o lucrare editată de Editura în limbi străine din Bucureşti care atrage cititorul prin prezentarea ei grafică excepţională. Menită a prezenta unui larg public de peste hotare un compendiu de date şi aspecte privind patria noastră şi viaţa poporului ei, lucrarea se impune chiar de la simpla parcurgere a sumarului prin tematica ei complexă, căreia nu-i scapă nici un domeniu mai important al vieţii noastre. Cu atît mai interesant devine însă volumul — o adevărată enciclopedie a Romîniei — cu cît cititorul pătrunde mai adînc în filele ei, care-i oferă noi şi uebănuite frumuseţi, o lectură pasionantă şi aş îndrăzni să spun, o satisfacţie par încercată.

★

Monografia presupune desigur şi o oarecare ariditate. Ariditate ştiinţifică, date, cifre, comparaţii sinoptice. Se poate oare realiza şi un alt gen de monografie? Se poate. O demonstrează într-o oarecare măsură volumul sus amintit. Prima parte a acestuia are caracterul unei veritabile monografii, fiecare capitol constituind o reuşită şi minuţios documentată sinteză, de natură a mulţumi chiar şi pe cititorul cel mai exigent. Ceea ce merită însă a fi subliniat este faptul că autorii acestora au reuşit în mare măsură să ocolească ariditatea limbajului ştiinţific găsind un limbaj plastic, atrăgător, care face lectura nu numai instructivă dar şi plăcută în acelaşi timp.

O menţiune specială se cuvine atribuită celor două capitole privind istoria poporului nostru şi dezvoltării artei şi culturii. Într-un spaţiu mai mult decît modest cititorul face cunoştinţă cu dezvoltarea societăţii pe teritoriul ţării din preistoria sa — şi se aduc în acest sens mărturii foarte recent descoperite — şi pînă în zilele noastre. Este un fapt remarcabil şi cred că nu greşim afirmînd că nici o altă publicaţie de acest gen n-a izbutit încă să realizeze operativ o atît de succintă schiţă a istoriei poporului care include şi evenimente ale anului trecut.

De asemenea capitolul tratînd arta şi cultura romînească — cel mai vast de altfel — se remarcă prin subcapitolele privind folclorul, arta populară, feudală, modernă şi contemporană, teatrul, învăţămîntul. Ele au la bază o documentaţie substanţială şi o prezentare de natură a familiariza rapid pe cititor cu dezvoltarea culturii romîneşti. Regretăm însă că aceste treceri în revistă sînt totuşi oarecum deficitare sub raportul prezentării într-o măsură mai substanţială a realizărilor contemporane. Aşa, bunăoară, rezervînd doar 5 pagini artei contemporane sau 3 pagini arhitecturii zilelor noastre ni se pare un lucru insuficient. După cum se poate imputa autorilor faptul că lipseşte cu totul un capitol care să trateze marile realizări în domeniul culturii de masă, capitol care ar fi ridicat cortina asupra unei părţi bogate a peisajului culturii romîneşti actuale contribuind astfel la o cunoaştere mai adîncă a acesteia. Acestui scop (-ar fi servit de bunăseamă şi prezentarea ştiinţei romîneşti nu numai prin institutele Academiei R.P.R. dar şi prin oglindirea activităţii institutelor ştiinţifice departamentale ale căror cercetări legate de practica imediată sînt deosebit de valoroase.

Un succes meritoriu îl constituie neîndoielnic cele 18 reportaje literare prezentînd regiunile ţării. Sintetizarea în numai 20 pagini a unui material vast privind relieful şi bogăţiile unei regiuni, peisajul şi obiceiurile localnicilor, istoricul locurilor şi instituţiilor mai importante, folclorul şi arta ei, nu este o chestiune simplă. Mulţumită însă colaborării unor valoroşi scriitori şi publicişti ca Ion Marin Sadoveanu, Demostene Botez, Petru Vintilă, Traian Coşovei, Ion Grigorescu şi alţii problema a fost fericit rezolvată. Mijloacele literare folosite în cele mai multe reportaje (Constanţa, Cluj, Oradea ş.a.) sînt remarcabile în ciuda sau poate mulţumită diversităţii de stiluri. Este de asemenea demnă de subliniat împletirea în cadrul acestora a comorilor folclorului nostru bătrîn de veacuri (doine, balade, legende) cu însemnările din cea mai acută contemporaneitate. După cum trebuie subliniată traducerea de cele mai multe ori reuşită, a textelor şi cu deosebire a versurilor.

O mînă de talentaţi artişti plastici şi fotografi dintre care cităm pe Jules Perahim, Ioana Oltes, Gh. Ivanceanoo, G. Iuster, I. Molnar, Dem. Demetrescu, I. Costescu, Dan Grigorescu, şi-au asumat sarcina ilustrării acestui volum. Rezultatul obţinut este demn de toată lauda. Cititorul întîlneşte la fiecare filă mici giuvaieruri în acuarelă, cărbune sau tuş, gravuri şi fotografii, figuri luminoase în costume cu specific regional, obiecte de artă populară de o strălucire remarcabilă. Vignete constituind fiecare din ele o adevărată lucrare de artă, detaliile unui portic sau ale unei cule, costumul strălucitor sucevean, pretext bun pentru a prezenta figura admirabil realizată a unui moş lăutu, fotografiile discrete ale Bucegilor cu crestele înzăpezite, la poalele cărora mărul îşi desface euforic petalele florilor ca şi marile construcţii aduse în paginile volumului, toate laolaltă oglindesc natura admirabilă a ţării şi vrednicia fiilor ei, optimismul şi bucuria vieţii care străbate existenţa lor. Există fără îndoială şi lucrări mai puţin reuşite. Ele sînt însă puţine şi nu reuşesc să umbrească marea majoritate a ilustraţiilor de bună calitate.

Nu putem încheia acest capitol fără a pomeni hărţile, numărul mare de hărţi de un fel deosebit găsite în volum. Avînd un puternic caracter naţional, un specific regional deosebit de reuşit, mici ornamente şi simboluri care te introduc dintr-o privire în obiceiurile, coloritul, preocupările locuitorilor, neomiţînd a indica prin mici artificii, desene miniaturale, locuri istorice şi detalii arhitecturale, hărţile acestea şi cu deosebire hărţile regiunilor constituie o adevărată încîntare, fiecare din ele putînd fi considerată o adevărată operă de artă.

★

„Roumanie" este o lucrare de reală valoare, pentru care colectivul numeros al realizatorilor ei de la redactorul de carte şi pînă la muncitorii şi tehnicienii Întreprinderii Poligrafice din Sibiu merită felicitări. Lucrarea va aduce fără îndoială mulţi prieteni ţării noastre, după cum ea nu va lipsi din bibliotecile bibliofililor noştri. Sîntem informaţi că în momentul de faţă se află sub tipar ediţiile în limbile rusă, engleză şi germană. Am sugera, la cererea unor cititori ai ziarului nostru, Editurii de limbi străine să tipărească lucrarea şi în limba romînă. Se va aduce astfel un real serviciu educaţiei patriotice a tineretului din ţara noastră şi o bucurie iubitorilor de carte.

M. RADIAN

*) „Roumanie" — Editura în limbi străine. Bucureşti.

Meritul întregului colectiv

Cum acţionează muncitorii şi inginerii uzinelor metalurgice „Gh. Gheorghiu-Dej" din Tîrgovişte pentru reducerea rebuturilor

Ca în oricare întreprindere industrială şi la uzinele metalurgice „Gheorghe Gheorghiu-Dej" din Tîrgovişte, controlul tehnic de calitate — „C.T.C."-ul, cum îi zic deobicei oamenii — este seismograful sensibil care înregistrează calitatea produselor realizate. La „C.T.C." se văd rezultatele preocupării întregului colectiv pentru calitatea producţiei.

Parcă pentru a putea fi făcute mai uşor comparaţiile, la uzinele metalurgice „Gheorghe Gheorghiu-Dej" din Tîrgovişte, pe acelaşi grafic este înregistrată situaţia rebuturilor din anul trecut şi din anul în curs. Liniile se deosebesc nu atît datorită culorilor, cît poziţiilor lor, cu totul diferite. Linia trasă pe baza rezultatelor anului trecut are oscilaţii mari, cu zvîcniri violente, gata să treacă în afara ramelor prin partea de sus.

Linia trasă de la începutul acestui an şi pînă acum are şi ea oscilaţii, însă acestea se îndreaptă înspre partea inferioară a graficului.

Pornind de la cele două linii ale graficului să cercetăm cîteva cifre pentru a cunoaşte în amănunt deosebirile intervenite în situaţia nouă a calităţii produselor.

În trimestrul I al anului acesta procentul total de rebuturi a fost de 1,64 la sută din întreaga producţie a uzinei faţă de 2,93 la sută, cît era în perioada corespunzătoare a anului trecut.

★

Care au fost mijloacele folosite, mijloace care au dus la obţinerea rezultatelor bune amintite mai sus în ce priveşte reducerea rebuturilor? Vom da cîteva exemple dintre cele mai edificatoare.

Lanţurile Rotary de 3 şi 4 toli au fost în anul 1957 şi în anul 1958 prilej de dese reclamaţii. La „C.T.C." soseau scrisori în care se anunţau ruperi de zale şi de bolturi, spărgeri de bucşe, etc. Deşi din uzină piesele plecau cu certificate bune de calitate, fiind corespunzătoare probelor la care erau supuse, — totuşi calitatea lor era reclamată de cei care le întrebuinţau. Pentru a putea fi descoperită provenienţa defectiunilor a fost întreprins un studiu amănunţit. Observaţiile colectivului în care au lucrat inginerii Gh. Weiss, Gabriel Munteanu şi Arpad Hegedüs au dus la concluzia că trebuie uniformizate materialele din care se confecţionează lanţurile Rotary, pentru a fi aplicat un tratament termic uniform, şi că toate piesele trebuie supuse unui control tehnic superior şi anume controlul pe cale electro-magnetică. Datorită aplicării măsurilor adecvate, şi în special datorită efectuării controlului electromagnetic, calitatea lanţurilor Rotary a fost mult îmbunătăţită.

Rebuturi multe se mai produceau şi la rotorii şi statorii de la turbinele de foraj. Cauzele rebuturilor la aceste piese erau cunoscute: porozităţile produse la turnare.

Porozităţile produceau rebuturi şi la piesele pentru armăturile de oţel şi la piesele pentru celelalte instalaţii care se fabrică în uzină.

Se ştie că la turnătorie porozităţile se produc nu atît din cauza materialului topit cît din cauza amestecului de formare — propriu zis din cauza neuniformizării pămînturilor — şi stării de umiditate a formelor. Pentru uniformizarea amestecurilor de formare (refolosite) a fost realizat, prin lucrări de mică mecanizare, un amestecător complet mecanizat. La realizarea lui şi-au dat concursul îndeosebi maistrul Eugen Alupului şi ing. Ion Marcu. A mai fost pus în funcţiune un uscător pentru nisipuri — care a contribuit la reducerea rebuturilor provenite din porozităţi. Înlăturîndu-se principalele cauze care provocau porozităţi la turnare şi luîndu-se şi alte măsuri, la turnătoria uzinelor metalurgice „Gh. Gheorghiu Dej" din Tîrgovişte s-a ajuns să se lucreze sub procentul admis de rebuturi: 4,82 la sută în loc de 7,5 la sută.

★

Vorbind despre mijloacele care au permis îmbunătăţirea calităţii pieselor de la turnare, Nicolae Stroescu, şeful secţiei turnătorie spune pe un ton care exprimă seriozitatea şi importanţa pe care o acordă acestei probleme: Poţi să instalezi o mie de amestecătoare şi de uscătoare mecanice, dacă lipseşte preocuparea şi participarea oamenilor la lupta împotriva rebuturilor, nu ieşe nimic!".

La turnătorie lucrează foarte mulţi tineri. De aceea în cadrul unei adunări a organizaţiei de bază P.M.R. — la propunerea şefului de brigadă Traian Oproiu, — s-a discutat despre necesitatea repartizării comuniştilor în locurile cele mai grele ale secţiei. S-a făcut o reorganizare a brigăzilor ţinîndu-se seamă de propunerea lui Oproiu şi de recomandările biroului organizaţiei de bază P.M.R. — de la turnătorie.

Pentru ca lupta pentru îmbunătăţirea calităţii să capete un caracter permanent ing. N. Stroescu a venit cu o propunere ce s-a dovedit eficace. Atunci cînd se ivesc rebuturi, în fiecare brigadă sînt organizate adevărate demonstraţii practice, analize, reconstituiri ale cauzelor care le au provocat arătîndu-se muncitorilor repercusiunile economice pe care le aduc rebuturile, repercusiuni care au influenţă nu numai asupra calităţii pieselor realizate ci şi asupra calităţii produselor uzinei. Acest fapt a atras după sine formarea unei opinii largi împotriva rebuturilor fapt care a contribuit la obţinerea rezultatelor amintite mai sus.

★

Acestea au fost o parte din măsurile luate şi care au dus la îmbunătăţirea calităţii produselor uzinelor metalurgice „Gh. Gheorghiu-Dej" din Tîrgovişte. Posibilităţile n-au fost însă epuizate. Ele vor putea fi folosite prin rezolvarea unor deficienţe care constituie încă prilej de rebuturi, în special la turnătorie. Modelele, de pildă, nu sînt întotdeauna corespunzătoare nefiind introduse la timp în reparaţie. Exigenţa maiştilor şi a reprezentanţilor consiliului tehnic de calitate se dovedeşte încă slabă în această direcţie. Lipseşte apoi un cuptor adecvat pentru uscarea formelor. Este necesară apoi modificarea condiţiilor de lucru de care dispune în prezent turnătoria.

Obţinerea unui decalaj între turnătorie şi atelierele prelucrătoare este aproape imposibilă deoarece turnătoria dispune de o capacitate de producţie cu totul necorespunzătoare volumului producţiei întreprinderii, deşi pe un metru pătrat de suprafaţă de lucru se realizează o producţie de două ori mai mare decît este planificat. Ca spat'u şi ca mijloace tehnice — deşi au fost întreprinse o serie de măsuri de modernizare, — de mică mecanizare — turnătoria a rămas în urma dezvoltării generale a uzinei. Rezolvarea acestei chestiuni nu numai că va crea condiţii corespunzătoare de lucru pentru muncitori dar va aduce reale foloase întreprinderii. În primul rînd, prin economiile rezultate din înlăturarea rebuturilor (numai în trimestrul I reducerea rebuturilor la turnătorie a însemnat o economie de circa 80.000 lei), iar în al doilea rînd prin lărgirea gamei de piese turnate, necesare instalaţiilor fabricate în uzină, piese turnate în prezent în alte întreprinderi cu mari cheltuieli de transport şi de timp.

Direcţia Generală a Utilajului Petrolifer din Ministerul Industriei Grele trebuie să rezolve problemele legate de crearea unei turnătorii corespunzătoare, probleme de altfel cunoscute şi luate în discuţie de multă vreme, dar rămase în suspensie.

★

Este meritul colectivului de muncă al uzinelor metalurgice „Gh. Gheorghiu-Dej" din Tîrgovişte că a reuşit, cu toate greutăţile întîmpinate să reducă procentul de rebuturi. Eforturile şi preocuparea întregului colectiv pot duce însă la succese şi mai importante în această acţiune dacă vor fi folosite rezervele interne existente, şi dacă forurile tutelare ale uzinei vor lua măsurile corespunzătoare pentru înlăturarea deficienţelor care mai există.

ELISABETA PETREANU

POSTA Redacţiei

T. MARINESCU MORARESTI—Piteşti. În şcolile tehnice de contabilitate de doi ani se primesc absolvenţi ai şcolilor medii de cultură generală care au reuşit la examenul de maturitate. După cum reiese din scrisoarea pe care ne-aţi trimis-o, dvs. sînteţi absolvent al şcolii medii de 10 ani. Pentru dispensă de vîrstă trebuie să vă adresaţi Ministerului Comerţului înainte de deschiderea noului an şcolar.

GR. BARBU—Băile Govora. Propunerea dv. de a se analiza izvoarele de ape minerale de la Căzăneşti a fost transmisă de secţiunea regională de sănătate şi prevederi sociale Piteşti, Institutului de Balneologie. În cazul cînd se va dovedi că au însuşiri curative, sursele de ape minerale de la Căzăneşti vor fi puse la dispoziţia oamenilor muncii.

ŞT. MARINESCU-Bucureşti. În locul bufetului Orzari pînă la sfîrşitul anului se va deschide un magazin alimentar general. Duci dolceaţa cetăţenilor din cartierul Barierei Vergului şi de pe străzile Orzari şi Episcop Damaskin va fi satisfăcută.

T. PREDOIU—Bucureşti. Propunerea dv. fiind apreciată ca justă, Direcţia P.T.T.R. a Capitalei şi regiunii Bucureşti a şi luat măsuri pentru traducerea ei în viaţă. Pentru ca cercenii să nu fie stînjeniţi de zgomotul străzii, postul telefonic de la gherete difuzării presei care se află la intersecţia B-dul 1848 cu str. Decebal va fi mutat la unitatea Alimentara din apropiere.

Obișnuințe „nevinovate"

Oamenii erau strînși roată la răscrucea dintre str. Bărăției și Bd. G. Coșbuc. Discutau cu aprindere. Pînă să mă apropii, cercul s-a destăcut într-un loc și a fost lăsat să treacă un tinerel ce-și apăsa o batistă pe capul spart. O binevoitoare îl sprijinea și împreună, au luat-o în jos spre policlinica aflată la numai cîțiva pași, în colț cu str. Sf. Ion Nou.

Mînată de curiozitatea profesională am recapitulat întîmplarea cu un martor ocular, care se aflase cu tînărul în același vagon de tramvai cu cîteva stații înainte. Povestitorul îl văzuse privind cu oarecare îngrijorare la fiecare oprire de stație. A presupus că încerca să se orienteze unde se află, căutînd o anumită stradă. Deodată, îl văzu țîșnind prin mijlocul aglomerației de călători spre platforma din față. Iar cînd ușa tramvaiului s-a deschis — și tramvaiul încă mergea — s-a repezit pe scară cu atîta grabă și stîngăcie încît a ajuns pe caldarîm.

Cînd oamenii în grabă l-au ridicat, tinerelui nostru le-a spus ca o scuză:

— M-am speriat de controlor!

— De controlor? Ți-a făcut ceva? Ți-a spus ceva?

Nu! Dar nu luasem bilet.

— De ce? N-aveai bani?

— Ba da! Dar pentru cîteva stații, ce să mai plătesc. Că n-o sărăci I.T.B.-ul...

Iată în cîteva cuvinte, o întîmplare care s-a terminat cu un accident relativ ușor, față de nenorocirea care ar fi putut s-o provoace.

S-a speriat de controlor? Nu! E-a speriat fapta comisă și urmările la care îl expuneau obișnuința de a nu plăti 25 de bani, pentru o călătorie de numai cîteva stații.

De fapt, asemenea obișnuințe „nevinovate" nu se limitează la neplata călătoriei cu tramvaiul, ci au sfere mai largi și mult mai variate: o legătărică—două de ridichi sau de salată verde strecurate în coșulețul de piață cînd atenția vînzătorului este îndreptată într-altă parte; o pereche de ciorapi sau o batistă „subtilizată mai mult din greșeală" în mijlocul aglomerației, de la raionul unui mare magazin, o furculiță sau un cuțit „amintire" de la vreun restaurant, o pătură sau numai un cearceaf de la o casă de odihnă vizitată. Și așa, gradat, pînă se ajunge din „obișnuință" în „obișnuință" la delapidări și furturi din avutul obștesc.

Nu este nici o exagerare în această afirmație, care are același temei ca și proverbul cu cei care după ce fură azi un ou, mîine va fura un bou. Pe calea greșită care duce la delapidări și furturi se pornește lesne, chiar numai de la „obișnuința" de a nu plăti 25 de bani la tramvai, de la 3—4 pachețele de cacao luate acasă de soțul magazioner, de la 1—2 kg. brînză duse soției pentru „gustat" de către gestionarul unei „Alimentare", de la „împrumutul" ce și-l acordă singur vreun minuitor de fonduri etc. Primul pas greșit înseamnă poarta deschisă spre fărădelegea de proporții, ce va fi săvîrșită într-un viitor oarecare, de cel cu firea mai slabă care are la îndemînă, din jur, din familie, sau de la așa-ziși prieteni, pilde asemănătoare, pe care nu are tăria și educația nici să le combată, nici să le reziste.

Mi-amintesc de încă o scenă tot cu un 25 de bani.

Într-un vagon de tramvai cu puțini pasageri, soțul și soția ședeau fiecare la cîte o fereastră. Soția avea lîngă ea un copilaș măricel și tare dezghețat. La o stație s-a suit un controlor.

— Biletele, vă rog...

Cînd a ajuns la mama cu copilul, am auzit următoarea convorbire:

— Dar biletul copilului?

— Păi, e mic...

— Pulule, cîți ani ai?

— 5 și jumătate, răspunde mîndru copilul.

— Vedeți, reluă controlorul. V-a dat de gol copilul. Ca să nu dați 25 de bani, care nu v-ar face o gaură în pungă, preferați să-l învățați pe copil cu o deprindere proastă.

Iată-l deci pe copil învățînd să fie lipsit de cinste de la proprii lui părinți, de la cei care în primul rînd trebuie să-i îndrume pașii, să-i formeze caracterul, să-l ducă de mînă, însoțindu-l cu vorba și cu pilda pe drumul cinstei fără pată.

Și ca încheiere, o altă scenă tot cu o mamă și un copil. I-am văzut în plină stradă, ea vorbind cu aprindere iar el în vîrstă de 3—4 anișori plîngînd cu foc.

Ea: — Să-mi spui imediat de unde ai luat jucăriele. Să le duci imediat, acolo, înapoi...

El doar plîngea...

Ea: — Nu te las pînă n-ai să-mi spui. Nu te las, pentru că nu vreau să crești hoț.

Aceasta e și concluzia la rîndurile de față, adresate în primul rînd celor care deși au ochi și urechi nu sînt dispuși să vadă și să audă.

ALICE MIHALCEA

Comemorarea lui Hristo Botev

Cu prilejul comemorării a 83 de ani de cînd marele poet și revoluționar bulgar Hristo Botev a căzut în lupta împotriva cotropitorilor otomani, marți la amiază la bustul lui Hristo Botev din Parcul de cultură și odihnă „I. V. Stalin" din Capitală a avut loc o festivitate.

Au participat numeroși cetățeni de naționalitate bulgară, precum și studenți bulgari care studiază în țara noastră, elevi de la școala cu limba de predare bulgară.

Au fost de față ambasadorul R.P. Bulgaria la București Stoian Pavlov și membri ai Ambasadei.

Ambasadorul Stoian Pavlov a evocat memoria marelui luptător pentru libertatea și independența Bulgariei, Hristo Botev, subliniind că revoluționarii bulgari au găsit întotdeauna la poporul romîn adăpost și sprijin în lupta lor.

La bustul lui Hristo Botev a fost depusă apoi o coroană de flori. Cei prezenți au păstrat un moment de reculegere.

★

În aceeași zi au fost depuse coroane de flori la statuia lui Hristo Botev și muzeul memorial din Brăila. (Agerpres)

★ ★ ★

Formațiile artistice de amatori iau o dezvoltare tot mai mare în satele noastre. Astfel orchestra colectiviștilor din comuna Hălchiu, regiunea Stalin are în momentul de față un număr de treizeci de membrii.

În clișeu: colectivistul Țigănaș Pavel dă îndrumări noilor membri ai orchestrei.

★ ★ ★

Recepția oferită de ministrul Italiei la București

Marți seara ministrul Italiei la București, dr. Francesco Lo Faro, a oferit o recepție în saloanele legației cu prilejul zilei de 2 iunie, sărbătoarea națională a Italiei — aniversarea Republicii.

La recepție au luat parte: Mihail Florescu, ministrul Industriei Petrolului și Chimiei, Gh. Gaston-Marin, președintele Comitetului de Stat al Planificării, Marcel Popescu, ministrul Comerțului, Aurel Vijoli, ministrul Finanțelor, Vasile Dumitrescu, adjunct al ministrului Afacerilor Externe, acad. Iorgu Iordan, vicepreședinte al Academiei R. P. Romîne, Al. Buican, vicepreședinte al Institutului romîn pentru relațiile culturale cu străinătatea, Dionisie Ionescu, șeful Ceremonialului de Stat, artistul poporului George Georgescu, funcționari superiori din ministerul Afacerilor Externe, Ministerul Comerțului și Ministerul Învățămîntului și Culturii, oameni de artă și cultură, ziariști.

Au luat parte șefii unor misiuni diplomatice acreditați la București și membri ai corpului diplomatic. (Agerpres).

ȘTIRI SPORTIVE

● Azi se desfășoară semifinalele „Cupei R.P.R." la fotbal. La București, pe stadionul Republicii, se întîlnesc de la orele 16,30 echipele Rapid și Dinamo București, iar la Arad C.S.M. Baia Mare joacă cu Progresul București. Tot azi, la Orașul Stalin, se dispută partida restantă din campionatul categoriei A de fotbal dintre echipele Steagul Roșu și U.T.A.

● Tradiționala competiție ciclistă „Cursa Munților" organizată de clubul sportiv Dinamo se va desfășura anul acesta între 11 și 14 iunie pe un traseu de aproximativ 570 km. împărțit în 4 etape. Alături de cele mai puternice echipe de club din țara noastră la cursă vor lua parte formațiile Dinamo Berlin și Dozsa Budapesta.

Traseul cursei va fi următorul: etapa I Sinaia—Brașov—Orașul Stalin — Sinaia (144 km.); etapa II-a: Sinaia—Cîmpina—Sinaia—Cota 1400 (85 km.). În caz de timp nefavorabil traseul acestei etape va fi schimbat; etapa III-a Sinaia — Șercaia — Sinaia (190 km.); etapa IV-a Sinaia — Ploiești — București (176 km.).

● Continuîndu-și turneul în U.R.S.S., echipa engleză de fotbal Tottenham Hotspur a jucat luni la Kiev în fața a peste 80.000 de spectatori cu formația locală Dinamo. Meciul s-a terminat cu scorul de 2—1 (1—1) în favoarea fotbaliștilor englezi. În următorul meci echipa engleză va întîlni selecționata olimpică a U.R.S.S.

● Cicliștii din Austria, R. Cehoslovacă și R. D. Germană, au luat startul în cursa Viena—Bratislava—Viena care se desfășoară în cinstea celui de-al 7-lea Festival Mondial al Tineretului și Studenților de la Viena. Prima etapă Bratislava—Viena (150 km), a fost cîștigată de alergătorul cehoslovac Pecina în 3h 38'13".

● Turneul internațional de șah de la Zurich a continuat la 2 iunie cu disputarea partidelor întrerupte. După o luptă îndelungată partida Barcza—Fischer s-a terminat remisă la mutarea 86, șahistul american neputînd să-și valorifice avantajul pe care-l avea la întrerupere. Șahistul austriac Döcksteln s-a recunoscut învins în partida cu Gligorici.

După 10 runde în clasament continuă să conducă marele maestru sovietic Mihail Tal cu 8½ puncte urmat de Fischer (S.U.A.) 8 puncte, Keres (U.R.S.S.) 7½ puncte, Barcza (R. P. Ungară), Gligorici (Iugoslavia) 6½ puncte.

—o—

În întîmpinarea celui de-al 7-lea Festival Mondial al Tineretului și Studenților

Tinerii din Orașul Stalin întîmpină cel de-al 7-lea Festival Mondial al Tineretului și Studenților de la Viena cu noi realizări în producție și în acțiunile de interes obștesc. În uzinele și fabricile orașului au fost încredințate tineretului alte 15 secții și ateliere. În ultimul timp s-au constituit la Orașul Stalin peste 100 brigăzi de producție ale tineretului, astfel că în prezent în Orașul Stalin funcționează 445 brigăzi U.T.M.-iste de producție și 288 posturi U.T.M.-iste de control. La cabinetele tehnice ale uzinelor și întreprinderilor din Orașul Stalin tineretul e înscris pînă în prezent 200 inovații, din care 84 se aplică, aducînd o economie anuală în valoare de peste 800.000 lei. Celelalte inovații în curs de aplicare vor aduce economii antecalculate în valoare de circa 900.000 lei, anual.

Pe șantierele unde se construiesc locuințe, cele 244 brigăzi U.T.M.-iste de muncă patriotică au executat pînă acum aproape 100.000 ore muncă voluntară, realizînd economii în valoare de peste 300.000 lei.

A apărut:

„LUPTA DE CLASĂ"

ORGAN TEORETIC ȘI POLITIC AL COMITETULUI CENTRAL AL PARTIDULUI MUNCITORESC ROMÎN

Nr. 5 — Mai 1959

Cu următorul sumar:

EDITORIAL: Pentru o strînsă legătură a învățămîntului cu producția; ING. MIHAIL FLORESCU: Dezvoltarea relațiilor economice dintre țările sistemului mondial socialist; N. CRIȘAN, T. BORDEIANU: Ideile marxismului — o uriașă forță de transformare a societății; I. ANDERCO: Activitatea gospodăriilor agricole de stat — la nivelul cerințelor construcției socialiste; G. CONSTAN, TINESCU, VIRGIL POP: Problemele creației cinematografice, în dezbaterea adunării organizației de partid; V. AXENCIUC, A. OPREA: Criza economică din industria Romîniei în anii 1929—1933.

CONSULTAȚIE: C. ARNAUTU: Construirea bazei tehnico-materiale a comunismului în U.R.S.S.

DIN MIȘCAREA MUNCITOREASCĂ INTERNAȚIONALĂ: D. N. AIDIT: Cum poate fi desăvîrșită revoluția din Indonezia; EDWARD HILL: Pentru un partid comunist puternic; — Rezoluția politică a celui de-al XXVI-lea Congres al Partidului Comunist din Marea Britanie; — Declarația comună a Partidului Comunist din Spania și Partidului Comunist din Portugalia.

CRITICĂ ȘI BIBLIOGRAFIE: S. DUMITRESCU: Regii marii finanțe și capitalismul „popular"; A. POP, E. MIRON: Despre conținutul unor lecții de socialism științific.

★

— Pe urmele materialelor publicate.

Prășitul porumbului, o lucrare rămasă în urmă în regiunea Ploești

PLOEȘTI (de la corespondentul nostru). — În ultima vreme în regiunea Ploești au căzut ploi din abundență, fapt care a favorizat din plin creșterea plantelor. În aceste condițiuni era firesc ca lucrărilor de îngrijire a culturilor să li se acorde atenția cuvenită. Din păcate o asemenea preocupare nu există într-o seamă de raioane. Prășitul este mult rămas în urmă în raioanele Beceni, Buzău, Pogoanele, Cîmpina și Tîrgoviște. În raionul Buzău, de pildă, în perioada de la 22 mai la 29 mai au fost prășite doar 7.622 ha ceea ce reprezintă mult prea puțin față de dezvoltarea plantelor și de posibilitățile de care dispune raionul Buzău.

Ce părere au comitetele executive ale sfaturilor populare comunale din raionul Buzău și în special secția agricolă a sfatului popular raional Buzău de faptul că în comuna Săpoca din 900 ha însămînțate cu porumb s-au prășit numai 100 ha iar în comuna Stîlpu 252 ha din 1.756 ha însămînțate. Codașe sînt și comunele Găvănești, Costești, Săgeata și Cochirleanca. Că există posibilități ca prima prașilă la porumb să fie terminată, o dovedesc rezultatele obținute în unele comune din raionul Buzău. În comuna Sudiți, de pildă, s-a executat prima prașilă pe cele 2.060 ha însămînțate cu porumb.

Toate aceste rezultate nesatisfăcătoare ne îndreptățesc să tragem concluzia că sfaturile populare raionale și comunale, organele de resort, trebuie să depună eforturi susținute pentru mobilizarea tuturor forțelor în grăbirea ritmului de prășire a porumbului.

Un important succes al savanților sovietici:

Au fost create primele cuptoare electrice automate de înaltă productivitate

MOSCOVA 2 Corespondentul Agerpres transmite: PENTRU ÎNTÎIA OARĂ ÎN PRACTICA MONDIALĂ INGINERII SOVIETICI AU CREAT CUPTOARE ELECTRICE AUTOMATE DE ÎNALTĂ PRODUCTIVITATE. Această problemă preocupă de mulți ani pe oamenii de știință și inginerii de specialitate din țările dezvoltate. Unii specialiști străini erau de părere că pînă la rezolvarea ei vor trece încă 10—15 ani. INGINERII SOVIETICI AU CREAT CUPTORUL ELECTRIC AUTOMAT ÎN NUMAI TREI ANI.

Greutatea rezolvării problemei constă în aceea că un asemenea cuptor cheltuiește cam tot atîta energie electrică cît e necesar pentru un oraș cu o populație de 250.000 de oameni. În timpul topirii metalului temperatura în cuptor se ridică pînă la 2.000 grade. O asemenea temperatură nu suportă nici metalele cele mai rezistente. Nici un fel de aparatură, așadar, nu dă posibilitatea urmăririi și dirijării proceselor ce se petrec înăuntrul cuptorului. După cum a declarat Iuri Efreimovici, cunoscutul specialist sovietic în problemele metalurgiei, problema a fost rezolvată după cum urmează: alături de cuptor s-a instalat un model de cuptor electronic. Cuptorul și modelul primesc aceeași cantitate de energie electrică, atît doar că acesta din urmă nu se încălzește pînă la temperaturi înalte. Modelul prelucrează informațiile de care dispune în urma circulației în interiorul său a energiei electrice și elaborează datele de care e nevoie pentru dirijarea proceselor din cuptor. Inginerii nu s-au oprit însă aici. Ei au creat un regulator care, pe baza datelor modelului electronic, controlează și dirijează independent procesul de topire în cuptor, fără ajutorul omului.

Harriman despre vizita sa în U.R.S.S.

NEW YORK 2 (Agerpres). — TASS transmite: Ziarul „NEW YORK TIMES" a publicat articolul lui Averell Harriman, care se află în vizită în Uniunea Sovietică. Articolul este intitulat „Harriman consideră că Uniunea Sovietică dorește pace".

„Pacea, scrie autorul articolului, nu este pur și simplu o loz'nă politică în Uniunea Sovietică. Ea este o preocupare a întregii națiuni... Cînd lucrătorii din ferme și muncitorii din uzine, la care mai este încă vie amintirea suferințelor fără precedent îndurate în războiul trecut, își exprimă ura față de un nou război, nimeni nu se poate îndoi de sinceritatea lor. Mi s-a spus că pînă și la reuniunile familiale se toastează de obicei: Pentru pace în lumea întreagă".

Aproape toți rușii cu care am avut prilejul să stau de vorbă, observă Harriman, „au manifestat o dorință arzătoare pentru restabilirea cu Statele Unite a relațiilor de prietenie, care au existat în timpul războiului. Căldura cu care am fost primit pretutindeni în calitate de american, care simbolizează alianța noastră din timpul războiului, vădește cît de puternică este dorința poporului rus de a restabili vechile relații".

În iurul orașului, unde în vremea cînd am locuit la Moscova se întindeau pămînturile colhozurilor, se ridică acum orașele cu case de locuit de cîte opt și zece etaje, bulevarde și parcuri pentru copii. Pretutindeni zăresti macarale care literalmente lucrează zi și noapte ridicînd plăcile prefabricate. Ritmul de construcție este de 70.000 de apartamente pe an. Se mai resimte totuși o lipsă acută de locuințe...

„Dar o schimbare mai însemnată poate decît casele, îmbrăcămintea și alimentele este atitudinea mai prietenoasă a rușilor față de străini... Cînd eu împreună cu soția ajungeam la ferme, uzine, școli și instituții oamenii, recunoscîndu-ne, doreau în mod sincer să ne vorbească".

Arătînd că în prezent prin Uniunea Sovietică călătoresc mii de turiști străini, Harriman a subliniat: „Atît mie cît și însoțitorilor mei ni s-au oferit toate posibilitățile pentru a putea vedea aproape tot ce doream... Premierul N. S. Hrușciov a declarat în cuvîntarea sa rostită în R.S.S. Moldovenească că pot pleca oriunde în Uniunea Sovietică, inclusiv pe șantierele din taigaua din nordul Siberiei pentru construcția de hidrocentrale, unde înainte nu era admis nici un străin".

Interviu acordat de primul ministru Kassem

BAGDAD 2 (Agerpres). — TASS transmite: Ziarele din Bagdad au publicat interviul acordat de primul ministru al Irakului, Kassem, ziaristului englez Anthony Nutting, fost ministru de stat pentru Afacerile Externe.

Răspunzînd la întrebările lui Nutting, Kassem a declarat: „Politica noastră este consecventă și clară. Scopul ei constă în slujirea intereselor țării, în ridicarea nivelului de trai și cultural al populației, în îmbunătățirea sistemului de ocrotire a sănătății.

Kassem a dezmințit categoric afirmațiile care circulă în străinătate potrivit cărora „comuniștii sau Rusia exercită presiuni asupra guvernului irakian".

Dimpotrivă, a spus Kassem, noi sîntem prieteni cu Rusia, noi sîntem de asemenea prieteni cu toate țările. În toată această perioadă noi am simțit că atît Rusia, cît și alte țări înțeleg situația noastră. Răspunzînd la o altă întrebare, Kassem a spus: „Am început revoluția cu intenția de a sluji interesele întregului popor. Toate grupările, fie ele ale democraților sau comuniștilor, acționează în interesul țării. Ei toți sînt cetățeni cu drepturi depline ai republicii. Cola Bórez întotdeauna cu ei".

La întrebarea care este poziția lui față de declarația fruntașului laburist englez Bevan potrivit căreia comuniștii sînt „complotiști", primul ministru Kassem a răspuns: „Declarația d-lui Bevan reflectă părerea sa personală. Însă, după cum ne este cunoscut, grupările politice care există în țara noastră sînt grupări patriotice care nu se ridică în nici un caz împotriva intereselor țării. Ele acționează întotdeauna în mod sincer în strînsă colaborare cu celelalte păturile populației în numele intereselor republicii..."

★

BAGDAD 2 (Agerpres). — După cum anunță postul de radio Bagdad, Ministerul Afacerilor Externe al Republicii Irak, a remis o notă ambasadei americane la Bagdad prin care face cunoscută hotărîrea guvernului irakian de a anula acordul cu privire la „ajutorul" militar american încheiat între cele două țări în 1954 și acordul suplimentar încheiat în 1955 privitor la livrarea unui surplus de echipament militar.

Guvernul irakian a hotărît de asemenea să anuleze acordul economic încheiat pe baza „doctrinei Eisenhower", precum și acordul din 1957 prin care Statele Unite se angajau să finanțeze țările membre ale răposatului pact agresiv de la Bagdad pentru construirea unor linii de telecomunicații moderne.

Violentă campanie antidemocratică în Iordania

BEIRUT 2 (Agerpres). — Potrivit ziarului „AL NIDAH", peste 12.000 de patrioți iordanieni aflați în lagăre de concentrare sînt supuși unui regim de tortură de către autoritățile iordaniene.

Ziarul arată că la începutul lunii aprilie autoritățile iordaniene au dezlănțuit o violentă campanie antidemocratică cu sprijinul direct al partidului reacționar „Baas", al Partidului Național Socialist și al altor partide reacționare din țară.

În întreaga țară au fost arestați fără nici un temei numeroși muncitori, țărani, tineri, studenți, soldați, temei și azvîrliți în lagărele de concentrare.

Substratul unei campanii de calomnii

GENEVA 2 (Agerpres). — Unele organe ale presei elvețiene duc o campanie de calomnii împotriva delegației R.D. Germane la Conferința de la Geneva. Aceste ziare se îndeletnicesc cu răspîndirea diverselor născociri care urmăresc să atribuie reprezentanților R.D. Germane care participă la lucrările conferinței tendința de a împiedica desfășurarea normală a conferinței, a aduce în lucrările ei elemente de neliniște și încordare.

Ziarul „JOURNAL DE GENEVE" a ajuns chiar pînă la a declara această delegație... un oaspete nedorit la Geneva. Ziarul publică un articol intitulat „Nedoriții". Cîte lucruri nu se scriu în acest articol! Nu este pe placul autorilor lui faptul că delegația R.D. Germane participă alături de delegațiile celorlalte puteri la Conferința ministrilor Afacerilor Externe! Îi supără faptul că pe mașina ministrului Afacerilor Externe al R.D. Germane flîfîie steagul republicii.

Se naște întrebarea prin ce se explică această zarvă provocatoare. Cine se ascunde îndărătul ei, ce scopuri urmărește ea? Răspunsul se poate obține dacă ne referim la data cînd campania a fost dezlănțuită. Se constată că începutul acestei campanii corespunde cu epoca cînd la Casa Presei din Geneva delegația R.D. Germane a organizat conferința de presă la care generalul K. Hoffmann, primlocțiitor al ministrului Apărării Naționale al R.D. Germane, membru al delegației, a prezentat date amănunțite care au spulberat toate declarațiile false ale delegației R.F. Germane despre o pretinsă „militarizare a R.D. Germane".

Născocirea pusă la cale de bucătăria propagandistică de la Bonn a fost demascată pînă la capăt de K. Hoffmann în cadrul conferinței de presă. Pînă în prezent nimeni din cercurile R.F. Germane nu a fost în stare să dezmintă nici un cuvînt din declarațiile făcute de Hoffmann. **Este de presupus că tocmai delegația R.F. Germane, probabil pierzîndu-și cumpătul, a provocat campania dușmănoasă împotriva delegației R.D. Germane, căutînd s-o discrediteze și să-i împiedice activitatea la conferință.** Delegația vestgermană a inclus în această campanie aparatul său extrem de numeros pe care îl întreține la Geneva pentru a răspîndi diferite născociri despre delegația R.D. Germane și a dezinforma opinia publică cu privire la lucrările conferinței.

INFORMAȚII

Construcția liniei de troleibuze din orașul Constanța înaintează cu repeziciune. Pînă acum montarea liniei de contact este terminată pe aproape trei sferturi din traseu. De asemenea se lucrează cu intensitate la stația de reîncărcare.

★

În sala Prezidiului Academiei R.P.R. va avea loc astăzi după amiază, la orele 18, o ședință publică a subsecției de limbă și literatură a Academiei R.P.R., în cadrul căreia va conferința lingvistul italian prof. Carlo Tagliavini.

★

La fabrica „Popa Șapcă" din Giurgiu a avut loc o consfătuire de producție unde au participat delegați din întreprinderile producătoare de zahăr din țară în care s-a analizat stadiul pregătirilor care se fac în industria zahărului pentru campania de producție 1959—1960.

★

Ieri a sosit la Timișoara o delegație a femeilor din Franța și Liban care ne vizitează țara la invitația Consiliului Național al Femeilor din R.P.R. În cursul dimineții delegația femeilor franceze și libaneze, care este însoțită de tov. Maria Petrilă, secretara Consiliului Național al Femeilor din R.P.R. a vizitat orașul, muzeul regional, spitalul de copii și alte instituții culturale și sanitare din Timișoara. După amiază, la orele 16, la Casa Prieteniei Romîno-Sovietice a avut loc o întîlnire cu femeile din orașul Timișoara.

★

Tovarășul Bucur Schiopu, adjunct al ministrului Agriculturii și Silviculturii, împreună cu 4 specialiști din agricultura țării noastre, au plecat în R. D. Germană pentru a vizita, la invitația Ministerului Agriculturii și Silviculturii din R. D. Germană, cea de-a 7-a expoziție agricolă germană de la Leipzig — Markleeberg și unele unități agricole.

★

În ultimii ani în regiunea Bacău au fost electrificate prin contribuția voluntară a țăranilor muncitori 182 de comune. O parte dintre acestea au uzine electrice proprii. Sînt în curs de electrificare alte 33 de comune.

★

În cadrul turneului pe care îl întreprinde în țara noastră, soprana Bella Rudenko, laureată a concursurilor internaționale de la Moscova și Toulouse, solistă a Teatrului de Stat de Operă și Balet „Taras Șevcenko" din Kiev și-a dat concursul marți seara în spectacolul cu opera „Rigoletto" pe scena Teatrului de Operă și Balet al R.P. Romîne. Artista sovietică a interpretat cu succes rolul Gildei.

★

Zilele acestea stațiunile de mașini și tractoare au primit un nou lot de 248 de motopompe, livrate înainte de termen de industria noastră constructoare de mașini în vederea extinderii lucrărilor de irigații în unitățile agricole cooperatiste. De asemenea, stațiunile de mașini și tractoare au primit o mare cantitate de conducte metalice.

★

În cursul lunilor iunie și iulie, vor avea loc în diferite regiuni ale țării, tîrguri și bîlciuri. Astfel, astăzi se deschide tîrgul de animale de la Orăștie, regiunea Hunedoara. La 4 iunie, în aceiași localitate se va deschide un tîrg mixt. Între 10—16 iunie, se va desfășura la Alexandria, regiunea București, tîrgul tradițional. În regiunea Ploești va avea loc un tîrg mixt la Buzău între 12—24 iunie, iar la Oradea un tîrg mixt între 8—9 iulie.

★

Recent, O.C.L. Produse Industriale din orașul Ploești, a deschis un nou magazin specializat pentru vînzarea țesăturilor din în și cînepă. Prin deschiderea acestui magazin, aprovizionarea populației ploiștene cu produse de în și cînepă, căutate în special în sezonul de vară, se va îmbunătăți simțitor.

★

În București și într-un număr de 30 de raioane din țară s-a început încă din anul trecut o largă acțiune de depistare și diagnostic precoce a bolilor toraco-pulmonare. Numai în Capitală, la centrul de microradiografie s-au efectuat peste 1.070.000 de examene microradiofotografice. Această depistare de masă va fi generalizată pe etape și în restul țării.

★

Un colectiv de la Institutul de cercetări foraj-extracție din Cîmpina a construit recent un aparat care servește la măsurarea presiunii din zăcămînt. Sensibilitatea mare a acestui aparat permite determinarea cu precizie a sondelor la care au loc blocări parțiale. Aceste blocări provin din curgerea țițeiului către gaura de sondă sau din cauze independente de zăcămînt, cum ar fi infiltrarea noroiului de foraj în timpul săpării sondei.

★

Ieri s-a deschis la Timișoara în cadrul policlinicii de copii un cabinet de paihologie. Cabinetul care a fost amenajat și înzestrat cu materialul necesar și personal de specialitate, va cercetă și va urmări dezvoltarea psiho-motorie a copiilor din oraș și din întreaga regiune Timișoara.

★

De la începutul anului și pînă în prezent la cabinetul tehnic al uzinei de tractoare „Ernst Thälmann" din Orașul Stalin s-au înregistrat aproape 500 propuneri de inovații și raționalizări. Aplicarea inovațiilor înregistrate în acest an se va solda cu realizarea de economii antecalculate în valoare de circa 1.200.000 lei.

Expoziții de artă populară

Aproape 2000 dintre cele mai reușite lucrări executate în ultima vreme de creatorii amatori de artă populară din regiunea Suceava sînt expuse în prezent în cele nouă expoziții de artă populară ce au fost deschise în diferite orașe ale regiunii în cadrul primei etape a concursului bienal de artă populară.

Meșteșugari iscusiți, creatori de artă populară, se află în mai toate satele din regiunea Suceava. Minunatele cusături, bondițele, brîiele, chimirele, obiectele de lemn și ceramică executate de artiștii amatori din această parte a țării dovedesc că aceștia posedă un dezvoltat gust artistic. Țăranii muncitori de prin părțile Rădăuților, Dornei, Cîmpulungului și Humorului au o bogată tradiție în această privință. Muncitorii forestieri și țăranii muncitori ucrainieni și huțuli din Argel, Moldovița, Izvoarele Sucevii, Moldova Suliță și Breaza sînt, de asemenea, meșteri neîntrecuți în sculpturi în lemn cu motive locale.

(Agerpres)

LOTO CENTRAL

Pentru tragerea specială Loto Central din 29 mai, au fost stabilite următoarele premii în bani:

La premiul special A: 3 premii de cîte 10.991 lei, plus 2 sferturi; la premiul special B: 3 premii de cîte 20.107 lei; la premiul special C: 1 premiu a 92.075 lei; la categoria I: 11 premii de cîte 17.107 lei, plus 10 sferturi; la categoria a II-a: 27 premii de cîte 6.400 lei, plus 37 sferturi; la categoria a III-a: 56 premii de cîte 2.046 lei, plus 109 sferturi; la categoria a IV-a: 121 premii de cîte 1.417 lei, plus 172 sferturi; la categoria a V-a: 174 premii de cîte 1.027 lei, plus 269 sferturi; la categoria a VI-a: 221 premii de cîte 788 lei, plus 294 sferturi; la categoria a VII-a: 325 premii de cîte 644 lei, plus 406 sferturi.

Pentru aceeași tragere au fost stabilite următoarele premii suplimentare în obiecte: la categoria I: 10 premii întregi, plus 2 sferturi; la categoria a II-a: 12 premii întregi, plus 10 sferturi; la categoria a III-a: 34 premii întregi, plus 32 sferturi; la categoria a IV-a: 69 premii întregi, plus 70 sferturi.

PRONOSPORT

La concursul Pronosport nr. 22 s-au obținut următoarele premii: 1 variantă cu 12 rezultate a 131.125 lei; 60 variante cu 11 rezultate a cîte 2.622 lei; 641 variante cu 10 rezultate a cîte 353 lei.

Premiul în valoare de 131.125 lei a fost obținut de participantul Eugen Groza din Oțelul Roșu.

Fond de premii: 524.503 lei.

Premii suplimentare la tragerea la sorți a obligațiunilor C. E. C.

Casa de Economii și Consemnațiuni face cunoscut că la tragerea la sorți lunară din 30 iunie 1959 a obligațiunilor C.E.C., în afara celor 861 cîștiguri în valoare de 1.000.000 lei, se vor acorda în plus premii speciale: motociclete, televizoare, frigidere, mașini de cusut, aparate de radio, biciclete, ceasuri de mînă precum și excursii în U.R.S.S., R. Cehoslovacă, R. P. Ungară, R. P. Bulgaria.

Asemenea premii speciale în obiecte și excursii în străinătate, vor fi acordate și la tragerea la sorți suplimentară din 31 decembrie 1959, în afara celor 519 cîștiguri între 800 și 100.000 lei.

Atît la tragerea la sorți lunară din 30 iunie, cît și la tragerea la sorți suplimentară din 31 decembrie 1959, participă cu drept de cîștig toate obligațiunile procurate pînă în prezent, precum și cele care vor fi procurate pînă la data de 29 iunie 1959 inclusiv.

În primele 10 zile ale fiecărei luni, obligațiunile C.E.C. se pot procura fără diferență de preț.

Vizita delegaţiei de partid şi guvernamentale a U.R.S.S. în R.P. Albania

VLORA 2 (Agerpres). — N. S. Hruşciov, prim-secretar al C.C. al P.C.U.S. şi preşedinte al Consiliului de Miniştri al U.R.S.S., precum şi membrii delegaţiei de partid şi guvernamentale a Uniunii Sovietice — R. I. Malinovski, ministrul Apărării al U.R.S.S., şi V. I. Ivanov, ambasadorul U.R.S.S în Republica Populară Albania, însoţiţi de Enver Hodja, Mehmet Shehu, Hysni Kapo şi alţi conducători ai R.P.Albania, au vizitat oraşul Vlora.

În „Piaţa Drapelului" a avut loc un mare miting la care au participat locuitorii oraşului şi ai satelor din împrejurimi. La miting au luat cuvîntul N. S. Hruşciov şi Enver Hodja.

★

TIRANA 2 (Agerpres). — La 2 iunie, N. S. Hruşciov, prim-secretar al C.C. al P.C.U.S., preşedintele Consiliului de Miniştri al U.R.S.S. şi R. I. Malinovski, ministrul Apărării al U.R.S.S. au vizitat gospodăria de stat de plantaţii citrice „Congresul al III-lea al Partidului Muncii din Albania" situată în apropiere de oraşul Saranda în valea Vurgu.

Apoi, N. S. Hruşciov şi persoanele care îl însoţeau au vizitat la Butrinti săpăturile unui oraş străvechi.

★

R. I. Malinovski, ministrul Apărării al U.R.S.S. a sosit la amiază în oraşul Argyrocastro unde a fost primit cordial de mii de locuitori ai oraşului. În piaţa oraşului a avut loc un mare miting.

Generalul colonel Beqir Balluku, ministrul Apărării al R.P. Albania şi mareşalul R. I. Malinovski, ministrul Apărării al U.R.S.S. au rostit cuvîntări.

Ecoul stîrnit în Grecia de propunerea transformării Balcanilor într-o zonă denuclearizată

ATENA 2 (Agerpres). — TASS transmite: Vizita delegaţiei de partid şi guvernamentale sovietice în Albania şi cuvîntările tovarăşului N.S. Hruşciov în care el a propus ca Peninsula Balcanică să fie transformată într-o zonă a păcii, continuă să se afle în centrul atenţiei ziarelor din Grecia.

„Înfăptuirea planului sovietic, scrie la 1 iunie ziarul „AVGHI", ar permite să se creeze în Balcani prima zonă denuclearizată în Europa", ceea ce „ar duce la întărirea securităţii, integrităţii teritoriale şi independenţei ţărilor balcanice", la îndepărtarea primejdiei provocate de construirea bazelor pentru rachete pe teritoriile lor şi ar reprezenta o acţiune practică în vederea înfăptuirii măsurilor pentru dezarmare. Iată de ce, continuă ziarul, „DECLARAŢIILE LUI N.S. HRUŞCIOV AU TREZIT UN RĂSUNET LARG ATÎT ÎN RÎNDURILE OPINIEI PUBLICE MONDIALE, CÎT ŞI A CELEI GRECEŞTI."

În cursul ultimelor zile, subliniază ziarul, declaraţiile lui N.S. Hruşciov au fost obiectul discuţiilor partidelor greceşti de opoziţie, în urma cărora, după cum anunţă ziarul „AVGHI", aproape toate partidele de opoziţie au aprobat direct sau indirect planul creării zonei denuclearizate în Balcani."

Ziarul „ELEFTERIA" scrie: **„În cercurile diplomatice din Atena se presupune că propunerea făcută de dl N.S. Hruşciov în Albania cu privire la crearea unei zone denuclearizate în Balcani, se va afla mult timp în centrul atenţiei vieţii internaţionale şi cu siguranţă că va exercita timp îndelungat o influenţă urîtă asupra vieţii politice din Grecia."**

Alegerile din Singapore

Duminică, după ce a luat sfîrşit numărătoarea voturilor în alegerile pentru adunarea legislativă a Singaporelui, s-a văzut că Partidul Acţiunii Populare, partid de opoziţie, dobîndise o majoritate covîrşitoare de voturi. Acest partid a obţinut 43 de locuri din cele 51 ale adunării!

Comentînd cu nemulţumire acest

rezultat, ziarul britanic „MANCHESTER GUARDIAN" scrie că autorităţile engleze „ar fi preferat ca un altul să cîştige alegerile" şi nu Partidul Acţiunii Populare. **„În Anglia, Statele Unite, Australia şi Noua Zeelandă este natural să se manifeste o oarecare îngrijorare în ce priveşte viitorul Singaporelui"**, scrie acest ziar. La rîndul său ziarul „NEW YORK TIMES" de luni apreciază rezultatul alegerilor din Singapore **„ca un semnal rău prevestitor".**

Pentru a putea explica atitudinea acestor ziare, în care se oglindeşte în fond nemulţumirea cercurilor colonialiste faţă de rezultatul alegerilor din Singapore, amintim că insula Singapore se numără printre puţinele teritorii asiatice din care colonialismul britanic nu a fost încă alungat şi că, datorită poziţiei geografice — se află la capătul strîmtorii malaeze, în calea a cîteva zeci de linii de navigaţie internaţională — ea prezintă o mare importanţă strategică pentru blocul agresiv S.E.A.T.O.

Influenţa succeselor mişcării de eliberare naţională din Asia, situaţia grea în care colonialiştii au adus economia insulei — există aproximativ 250.000 şomeri totali şi parţiali —, măsurile discriminatorii ale autorităţilor britanice au făcut ca lupta pentru independenţă a populaţiei din Singapore să fie în ultimii ani un mare avînt. Sub presiunea valului tot mai puternic de revendicări ale singaporezilor, guvernul britanic a recurs în cele din urmă la o manevră tipică. El a consimţit să dea Singaporelui o nouă constituţie prin care se acordă populaţiei unele drepturi de autoadministrare. În acelaşi timp guvernul englez păstrează însă mai departe controlul problemelor interne şi de politică externă iar înaltul comisar britanic (numit de regina Angliei) capătă mari drepturi între care şi acela de... a suspenda constituţia. Colonialismul englez a urmărit prin această nouă constituţie, aparent concesivă, să abată populaţia din Singapore de la lupta sa pentru independenţă şi să întărească totodată poziţia partidului la putere, probritanic, din insulă. Alegerile pentru Adunarea Legislativă din 30 mai trebuiau, în intenţia organizatorilor lor, să dovedească că populaţia insulei este de acord cu schimbările survenite.

Despuierea scrutinelor a spulberat însă toate iluziile adversarilor independenţei Singaporelui. Partidul Acţiunii Populare de opoziţie, care se declarase pentru scuturarea jugului colonialist, pentru unirea cu Federaţia Malaieză şi pentru lichidarea bazelor militare, inclusiv a proiectatelor baze pentru arme rachetă americane, a obţinut o victorie strălucită. Ziarul „NEW YORK TIMES" scrie cu ciudă, în articolul mai sus citat, că Partidul Acţiunii Populare **„a cîştigat victoria încadrînd organizaţiile comuniste în frontul său unic iar primul său act a fost acela de a cere eliberarea"** citorva conducători ai săi care militează pentru relaţii prieteneşti cu R.P. Chineză.

Rezultatul acestor alegeri este deosebit de semnificativ pentru starea de spirit care există în rîndurile populaţiei din Singapore, pentru şubrezenia poziţiilor colonialismului în Asia.

★

SINGAPORE 2 (Agerpres).— După cum relatează agenţiile de presă occidentale, W. Goode, guvernatorul britanic al Singaporelui a acceptat ca liderii partidului Acţiunea Populară, arestaţi în 1956 şi 1957, să fie eliberaţi.

În urma hotărîrii autorităţilor engleze de a elibera pe liderii partidului Acţiunea Populară pînă la 4 iunie, la Singapore s-a anunţat în mod oficial că Lee Kuan Yew va forma guvernul.

Un purtător de cuvînt al Partidului Acţiunea Populară a anunţat că membrii acestui partid vor sărbători la 3 iunie în cadrul unor manifestaţii de masă victoria lor în alegerile generale.

Actualitatea INTERNAŢIONALĂ

Conferinţa miniştrilor Afacerilor Externe

Trebuie depuse eforturi pentru apropierea poziţiilor în problema Berlinului

GENEVA 2 (Agerpres). — Corespondenţă specială:

În după-amiaza de 2 iunie a avut loc la Geneva cea de-a 14-a şedinţă plenară a Conferinţei miniştrilor Afacerilor Externe, sub preşedinţia ministrului Afacerilor Externe sovietic, A. A. Gromiko.

Primul a luat cuvîntul ministrul Afacerilor Externe al R. D. Germane, L. Bolz a arătat că cea mai justă soluţie pentru rezolvarea problemei Berlinului Occidental ar constitui-o unirea Berlinului de Vest cu partea democratică a Berlinului, sub suveranitatea R. D. Germane.

Cu toate acestea R. D. Germană, în dorinţa de a găsi o soluţie paşnică pentru problema Berlinului, care să ţină seamă de interesele legitime ale tuturor celor interesaţi, nu intenţionează să impună întregului Berlin condiţiile sociale ale sectorului democrat al Berlinului. Guvernul R. D. Germane a sprijinit pe de-a întregul şi sprijină propunerea creării unui oraş liber, demilitarizat cu un statut care să împiedice orice activitate de propagandă militaristă sau antidemocratică.

L. Bolz a arătat că transformarea Berlinului Occidental în oraş liber, va oferi mari posibilităţi pentru normalizarea legăturilor dintre R. D. Germană şi Berlinul Occidental pe plan economic şi cultural. Guvernul R. D. Germane va garanta posibilitatea desfăşurării nestingherite a comunicaţiilor între oraşul liber şi restul lumii. În acest sens guvernul R. D. Germane este gata să declare că garantează inviolabilitatea statutului oraşului liber demilitarizat al Berlinului Occidental şi asigurarea libertăţii comunicaţiilor acestui oraş cu restul lumii şi să depună această declaraţie la secretariatul Organizaţiei Naţiunilor Unite.

Respingînd încă odată ideea încheierii unui tratat cu cele două state germane şi realizarea unei confederaţii germane, delegatul vestgerman Grewe, care a luat apoi cuvîntul, a exprimat părerea că depăşirea actualelor divergenţe ar fi imposibilă.

A luat apoi cuvîntul A. A. Gromiko. Subliniind că la şedinţele plenare anterioare ale conferinţei, precum şi cu prilejul discutării problemei Berlinului în cursul convorbirilor care au avut loc, delegaţia U.R.S.S. a expus fondul propunerilor guvernului sovietic în legătură cu rezolvarea problemei Berlinului, A. A. Gromiko a analizat propunerile prezentate în legătură cu această problemă de guvernele celor trei puteri occidentale. **Propunerile celor trei puteri occidentale conţinute în aşa-numitul lor plan complex, a spus el, nu pot contribui nicidecum la găsirea unei soluţii a problemei Berlinului.**

La 26 mai, a amintit în continuare A. A. Gromiko, secretarul de Stat al S.U.A. dl. Herter, a expus din nou, de data aceasta mai emănunţit decît la 14 mai poziţie guvernului S.U.A. în problema Berlinului. Din păcate nici această expunere n-a putut să nu provoace o dezamăgire serioasă. Ea n-a făcut decît să întărească părerea că guvernele celor trei puteri occidentale mai continuă încă să acţioneze de pe poziţii care nu oferă nici o bază pentru realizarea unui acord.

Ne aflăm în faţa unui program elaborat în amănunt de permanentizare a ocupaţiei străine în Berlinul Occidental şi de extindere a regimului de ocupaţie şi asupra Berlinului Răsăritean.

Se poate oare, a continuat el, ca un astfel de plan să poată fi apreciat drept un indiciu al dorinţei de a rezolva de comun acord problema Berlinului? Consider că, cu toată bunăvoinţa, nu se poate ajunge la o asemenea concluzie. Logica faptelor impune să se tragă cu totul altă concluzie. Această concluzie a fost formulată cu deplină claritate şi sinceritate zilele acestea de către N. S. Hruşciov, preşedintele Consiliului de Miniştri al U.R.S.S., care a subliniat că proiectul puterilor occidentale „nu cuprinde nici un element pentru tratative. La baza acestor propuneri nu se află dorinţa de a găsi o rezolvare justă pentru a obţine slăbirea încordării internaţionale, slăbire pe care o doresc atît de mult popoarele".

Uniunea Sovietică, a subliniat A. A. Gromiko, **propune să se ajungă la un acord cu privire la rezolvarea problemei Berlinului pe o bază care să corespundă intereselor tuturor părţilor şi să nu lezeze securitatea sau prestigiul vreunui stat.**

Referindu-se la obiecţiunile guvernelor S.U.A., Angliei şi Franţei împotriva propunerilor cu privire la retragerea trupelor celor trei puteri din Berlinul Occidental, A. A. Gromiko a arătat că tocmai în scopul elaborării unui acord unanim acceptabil în problema Berlinului, guvernul sovietic a prezentat cele două propuneri suplimentare în legătură cu modul de rezolvare a problemei trupelor străine din Berlinul Occidental. Am putea cădea de acord, a spus el, ca în Berlinul Occidental să rămînă un număr simbolic precis stabilit de trupe ale S.U.A., Angliei, Franţei şi U.R.S.S. Deoarece guvernele S.U.A., Angliei şi Franţei acordă atîta importanţă prezenţei trupelor străine în Berlinul Occidental s-ar părea că ele n-ar trebui să obiecteze împotriva unei astfel de rezolvări a problemei. Această, dacă doriţi, constituie o propunere de compromis care ar trebui să convină tuturor părţilor, dacă există într-adevăr dorinţa de a se ajunge la un acord. O altă variantă posibilă a rezolvării acestei probleme ar putea consta în înlocuirea trupelor S.U.A., Angliei şi Franţei din Berlinul Occidental cu contingente limitate de trupe ale unor state neutre.

Se înţelege de la sine că în această problemă pornim de la premisa că prezenţa trupelor celor patru puteri sau ale unor ţări neutre pe teritoriul oraşului liber Berlinul Occidental nu trebuie considerată în nici într-un caz ca o ocupaţie a acestui teritoriu şi că trupele străine nu se vor amesteca în treburile interne ale Berlinului Occidental. Situaţia juridică a acestor trupe ar putea fi stabilită printr-un acord special.

După părerea delegaţiei sovietice, a declarat A. A. Gromiko, discuţiile care au avut loc pînă în prezent asupra problemei Berlinului arată că deosebirile dintre poziţiile părţilor sînt esenţiale. Sarcina este ca guvernele interesate să depună eforturi pentru apropierea poziţiilor şi obţinerea unei soluţii de comun acord. Şi dacă există într-adevăr dorinţa de a cădea de acord, după părerea noastră aceste eforturi vor aduce roade.

În ceea ce o priveşte, delegaţia sovietică face totul pentru a ajunge la reglementarea problemei Berlinului pe o bază reciproc acceptabilă. Sperăm că delegaţiile S.U.A., Angliei şi Franţei vor răspunde la fel. Dacă în urma eforturilor noastre comune se va găsi o rezolvare trainică a problemei Berlinului, acest lucru nu numai că va aduce însănătoşirea situaţiei în Germania şi Europa, dar va fi un exemplu încurajator, va prevesti colaborarea între statele noastre pentru reglementarea celorlalte probleme internaţionale actuale.

În încheierea cuvîntării sale A. A. Gromiko a atras atenţia asupra declaraţiei pe care o făcut-o în cadrul şedinţei din 2 iunie, Grewe, reprezentantul R. F. Germane. Conducătorul delegaţiei sovietice a subliniat că declaraţia reprezentantului R.F. Germane confirmă faptul că politica guvernului R.F. Germane este un balast pentru participanţii la Conferinţa de la Geneva.

După cuvîntarea ministrului Afacerilor Externe al U.R.S.S., a luat cuvîntul ministrul Afacerilor Externe al Angliei, Lloyd, care a reafirmat că trebuie să se caute să se ajungă la un acord în problema Berlinului. Sînt de acord cu dv. — a spus ministrul Afacerilor Externe britanic adresîndu-se lui A. A. Gromiko — cînd spuneţi că trebuie să ajungem la un acord astfel încît locuitorii Berlinului să poată hotărî asupra regimului oraşului lor şi să se asigure libertatea de circulaţie. Lloyd a încercat să prezinte prezenţa trupelor de ocupaţie occidentale în Berlinul Occidental ca o garanţie în această privinţă, însă a recunoscut că situaţia creată de statutul actual al Berlinului Occidental „poate fi îmbunătăţită".

După încheierea şedinţei plenare din după-amiaza zilei de marţi, la Geneva s-a anunţat că întrevederea neoficială între cei patru miniştri de Externe, care urma să aibă loc marţi seara a fost amînată pentru după-amiaza zilei de 3 iunie la sediul delegaţiei americane. Nu a fost anunţată data viitoarei şedinţe plenare.

Cucu! Ghici cine e?

Desen de I. FEDOROV din revista „Krokodil"

ÎN CÎTEVA RÎNDURI

● **Anastas Mikoian, prim vicepreşedinte al Consiliului de Miniştri al U.R.S.S. a înmînat reprezentanţilor regiunii Lvov Ordinul Lenin conferit pentru succesele obţinute în dezvoltarea agriculturii. (TASS)**

● La 1 iunie s-a deschis la Dresda conferinţa experţilor în problemele construcţiei de aparatură chimică şi ale rafinării petrolului din ţările membre ale C.A.E.R. la care participă şi o delegaţie de experţi din R.P. Romînă. (TASS)

● *Într-o mină din localitatea Mineral Hills, din statul Michigan, s-a produs o explozie urmată de un puternic incendiu. În mină se aflau un număr de 35 de mineri. Numai 27 din aceştia au putut fi salvaţi. Printre aceştia sînt mulţi răniţi în stare gravă. (Ag.)*

● **La Berlin s-a deschis cea de-a treia Conferinţă a Organizaţiei de colaborare a ţărilor socialiste în domeniul poştei şi telecomunicaţiilor. (Ag.)**

● Înapoindu-se din călătoria făcută în Grecia şi Turcia, ministrul de Război al Angliei, Sandys, a declarat că a discutat cu guvernul grec problema amplasării bazelor de rachete în Grecia. Sandys a declarat că „a statuat guvernul grec în problema amplasării bazelor pentru rachete". (T.A.S.S.)

● *Pentru prima oară pe rîul Ienisei (Siberia „apuseană") a fost lansată o flotilă alcătuită din 20 nave speciale cu descărcare automată pentru transportul lemnului. (TASS)*

● **La alegerea Consiliului provincial din Ravena (Italia) la care au participat peste 200.000 de alegători, Partidul Comunist şi Partidul socialist au obţinut un succes important. Pentru lista comună a candidaţilor acestor partide au votat 51,5 la sută din alegători, faţă de 49,1 la sută din voturi obţinute în alegerile trecute. (Ag.)**

● **Preşedintele R.P. Chineze Liu Şao-ţi, a primit pe membrii delegaţiei Academiei de Ştiinţe a U.R.S.S. în frunte cu preşedintele Academiei de Ştiinţe A. N. Nesmelanov. (Ch. N.)**

● *Marinarii şi funcţionarii din porturile italiene au declarat grevă în urma căreia toate porturile italiene au fost paralizate. (UPI)*

● **Un tribunal militar din Djakarta a condamnat la moarte pe Wahab Pena pentru complicitate la atentatul împotriva vieţii preşedintelui Indoneziei, Sukarno, care a fost săvîrşit în noiembrie 1957. (ANTARA)**

● *De cinci zile, la Veneţia se află în grevă lucrătorii de la tipografia ziarului „GAZZETTINO", care cer mărirea salariilor. (Ag.)*

● În seara zilei de 1 iunie, în Piaţa 9 Septembrie din Sofia a avut loc un miting solemn cu prilejul zilei comemorării lui Hristo Botev şi eltor eroi căzuţi în lupta pentru eliberarea patriei din robia turcească, a capitalismului şi fascismului. (Ag.).

● *În oraşul North-Bay (Canada) a avut loc o demonstraţie de protest împotriva construirii unei baze americane pentru rachete teleghidate în apropierea acestui oraş. (TASS).*

● La Moscova a sosit mareşalul Pin De-huai, locţiitor al preşedintelui Consiliului de Stat şi ministrul Apărării al R. P. Chineze, care se înapoiază din vizita făcută în ţările de democraţie populară. El va rămîne la Moscova cîteva zile. (T.A.S.S.)

● *La uzina „Kirov" din Odesa a fost creată prima frază verticală cu comandă-program. (Ag.)*

SPECTACOLE

TEATRE: **Teatrul de Operă şi Balet al R.P.R.** 19,30: Căleşul de aramă; **Naţional „I. L. Caragiale"** (sala Comedia) 20: Tragedia optimistă; **Naţional „I. L. Caragiale"** (sala Studio) 20: Reţeta fericirii; **Armatei** (sala Magheru) 20: Fîntîna Bîndzului; **Armatei** (sala din Uranus) 20: Marea aventură a lui Tom Sawyer; **Municipal** (sala Metei Mille) 20: Răzvan şi Vidra; **Municipal** (sala Filimon Sîrbu) 20: Soţul ideal; **Tineretului** 20: Britanicus; **„C. Nottara"** (sala din C. Miller) 20: Nora; **„C. Nottara"** (Teatrul de vară „I. V. Stalin") 20: Noaptea la pustie; **Teatrul Muncitoresc C.F.R.** 19,30: Domnul Puntila şi sluga sa Matti; **Operetei** 19,30: Boccaccio; **„Ţăndărică"** (sala Orfeu) 10: Artiştii pădurii; **„Ţăndărică"** (sala din Academiei) 10: Galoşul fermecat.

CINEMATOGRAFE: **Patria, Bucureşti, Grădina 13 Septembrie, Înfrăţirea între popoare, Libertăţii**: Pata din Kiev (seria II); **Republica, Elena Pavel, G. Coşbuc**: Eles Anna; **V. Alecsandri, Grădina Dinamo, Tudor Vladimirescu, 23 August**: Lady Hamilton; **Magheru, Lumina, 8 Martie, Flacăra**: Urmaşii lui Kao; **Maxim Gorki, Gh. Doja, Alex. Sahia**: Durinţa; **I. C. Frimu, Griviţa, Drumul Serii**: Trenul prietenie; **Central**: Grădinarul spanior; **Victoria, Olga Bancic**: Cei 44; **13 Septembrie**: Drumul el; **Timpuri Noi**: Circul uşilor, Arcul miracolos. Un dar de sine nesfîrşit; **Ştiinţă şi tehnică, Tineretului, Aurel Vlaicu**: Între noi prietenii; **Alex. Popov**: Palatul sportivilor de iarnă, Lupii şi cei 7 iezi; **Mica industrială, Mica reprezentanţă**: Bătrînul şi copiii; **U.R.S.S.** 2,30: **Vasile Roaită, N. Balcescu**: Favoritul 13; **Cultural, 1 Mai**: Burghezul gentilom; **Unirea**: Mingea; **Casei, David, Popular**: În întîmpinarea fericirii; **Arta**: Steaguri pe turnuri; **Munca**: Amigo; **Miorita**: O slujbă importantă; **Donca Simo**: Cerul înfrunzit; **Ilie Pintilie**: Articolul 420; **M. Eminescu**: Ivan cel Groaznic (seria II); **8 Mai**: De partea realităţii.

TIMPUL PROBABIL

Institutul Meteorologic Central anunţă pentru zilele de 4, 5, 6 iunie a.c. următorul timp probabil:

În Bucureşti: Vreme frumoasă, cu cerul variabil, mai mult senin noaptea şi dimineaţa.

În ţară: Temperatura în creştere. Vremea va continua să se ameliereze. Cerul va fi variabil, mai mult senin noaptea şi dimineaţa. Ploaiori mai accentuate se vor produce în cursul după amiezilor cînd local, vor cădea averse slabe de ploaie. Vînt în general slab.

„Caută şi vei găsi"

Aşa glăsuieşte zicala. Cuvintele acestea caracterizează întreaga istorie a omenirii. Fără asemenea izbînzi, omul n-ar fi om şi nici noţiunea de progres n-ar putea exista. În Uniunea Sovietică cuvintele acestea au astăzi o mare actualitate.

Alături de oamenii de ştiinţă, cu pasiune studiază şi cercetează, caută să descopere nou, muncitorul de la strung, colhoznicul, tractoristul. Experienţa a milioane de oameni se revarsă cu un torent larg, accelerează mersul întregii societăţi. Despre cercetările cîtorva din aceşti oameni ne vom vorbi în cele ce urmează.

Munca ciobanului — o creaţie!

La Moscova a devenit cunoscută telegrama trimisă C.C. al P.C.U.S. de către ciobanul Ivan Malasenko din ţinutul Stavropol. Esenţa ei se poate exprima în cîteva cuvinte. Malasenko şi tovarăşii săi se angajează să realizeze prevederile planului septenal la lînă şi la carne în trei ani. Cum e posibil acest lucru? Angajamentul lui Malasenko se bazează pe rezultatele unei experienţe cutezătoare. În momentul de faţă experienţa sa este studiată pe larg în Ucraina, în regiunile situate de-a lungul Volgăi, în Kazahstan şi în alte ţinuturi ale Uniunii Sovietice.

Aşadar, despre ce este vorba? După demobilizarea din armată, Ivan Malasenko s-a întors la ocupaţia sa preferată, aceea de crescător de oi în colhozul „Stalin". Multă vreme ciobanul a fost preocupat de găsirea unor mijloace pentru mărirea mai rapidă a turmei şi a producţiei de lînă.

Malasenko a făcut un prim pas spre împlinirea ideii sale, trecînd oile la fătatul de iarnă. Mieii din ianuarie au avut, la ieşitul pe păşune, 20-25 kg., şi au dat în cea dintîi vară cîte 2-3 kg. de lînă. Ciobanul, însă, nu s-a oprit aici. Tot mai insistent o început să-i frămînte gîndul: nu s-ar putea oare obţine spre sfîrşitul anului, al doilea fătat? Oamenii de ştiinţă şi specialiştii au sprijinit această idee îndrăzneaţă. Colhozul a întreprins o serie de măsuri pentru îmbunătăţirea hranei oilor. Din primăvară şi pînă în toamnă, turma a păscut pe păşuni abundente. Brigada ciobanului a pregătit pentru oi un ocol de iarnă încălzit, în colhoz s-a pregătit din timp nutreţ, masă însilozată de porumb. Încă înainte de aceasta, în luna iunie, Malasenko şi ajutorii săi au făcut însămînţarea artificială a oilor.

Recent, au devenit cunoscute în întreaga ţară rezultatele experienţei. Ele au întrecut toate aşteptările. În decurs de un an, la două fătări, cele 630 de oi ale lui Malasenko au dat 1623 de miei. Angajamentul lui Malasenko se bazează deci pe condiţii reale. El şi-a luat angajamentul să obţină, prin repetarea noii metode, în decurs de 7 ani cîte 1485 miei de la fiecare 100 de oi şi să producă în această perioadă 50.000 kg. de lînă.

Nu e greu de apreciat însemnătatea experienţei lui Malasenko. Ea deschide noi şi uriaşe perspective de dezvoltare a creşterii oilor, de înmulţire a avuţiei obşteşti. Aplicarea ei pe scară întregii Uniuni Sovietice va aduce suplimentar colhozurilor şi sovhozurilor multe milioane de oi, oamenilor zeci de mii de tone de lînă, iar pieţii nu mai puţine tone de carne în plus.

„Balsamul lui Sostakovski"

În sertarele sale sînt sute de scrisori. Zilnic sosesc mereu altele. O bună parte din activitatea obşteească a profesorului Sostakovski e rezervată rezolvării lor. De altfel, rezolvarea e una şi aceeaşi, pentru că una şi aceeaşi este rugămintea expeditorilor din Canada şi Japonia, din Franţa şi Venezuela, din Cuba şi China, în sfîrşit, din nenumărate alte ţări: „Trimiteţi-ne balsamul dvs., ajutaţi-ne să scăpăm de nenorocitele astea de boli".

Ce medicament doresc aceşti oameni din cele mai diferite regiuni ale pămîntului? Pentru a putea înţelege mai bine însemnătatea descoperirii, trebuie să facem o scurtă incursiune tocmai în Egiptul de acum cîteva mii de ani. Acolo, la îmbălsămare, se foloseau nişte substanţe răşinoase extrase din anumite soiuri de arbori şi plante. Aceste substanţe se numeau balsamuri. În decursul vremii, din cauza calităţilor lor tămăduitoare, balsamurile s-au folosit cu mare eficacitate în medicină. În mod deosebit era recomandat mai tîrziu balsamul de Peru, extras din arborele mi-

Corespondenţă specială din Moscova

Noutăţi din U.R.S.S.

croilon, care creşte în pădurile tropicale ale Americii. Dar balsamul acesta, obţinut în cantităţi foarte mici, de mult nu mai satisface cerinţele crescînde ale medicinei.

S-a pus problema găsirii unor înlocuitori sintetici. O încercare în acest sens a întreprins încă în timpul războiului profesorul Mihail Sostakovski de la Institutul de Chimie organică al Academiei de Ştiinţe. După cercetări îndelungate şi grele, Sostakovski a găsit substanţele din care se poate extrage balsamul sintetic. Punctul lui de plecare îl constituie acetilena şi spirtul de butilen. În combinaţie cu alte elemente, el generează o răşină de culoare galbuie, „avînd un miros de eter. Preparatul obţinut a fost experimentat la început pe animale, apoi s-a folosit în clinici şi spitale. Au fost trataţi oameni care aveau alterări serioase ale ţesuturilor, ca urmare a rănilor grele din timpul războiului. Oriunde s-a folosit, preparatul a avut un mare efect: toate rănile s-au închis, ţesuturile s-au refăcut. S-a constatat că balsamul exercită şi o acţiune biologică împiedicînd dezvoltarea microbilor şi grăbind creşterea şi înmulţirea celulelor vii. După îndelungate experimentări clinice, organele de resort sovietice au înregistrat preparatul în mod oficial sub denumirea de „Balsamul lui Sostakovski". Acum el se foloseşte larg în practica medicală ca un medicament universal. Deosebit de eficient, „balsamul lui Sostakovski" se recomandă la vindecarea arsurilor şi a cazurilor de degerare. Folosirea lui în cazuri grele a dus imediat la înlăturarea durerilor şi apoi la vindecarea completă.

Fratele profesorului, medicul Sostakovski a folosit preparatul la tratarea ulcerului stomacal. Ulcere grele, s-au vindecat aproape de repede. „Balsamul lui Sostakovski" îşi găseşte o folosire tot mai largă şi la vindecarea gastritelor, a eczemelor, în practica medico-dentară, la vindecarea bolilor de urechi, de gît şi a căilor respiratorii, la prevenirea şi vindecarea unor boli infecţioase şi într-un şir lung de alte cazuri.

Visul lui Loghinov a devenit realitate

În primul volum al marii enciclopedii sovietice, la cuvîntul „automatizare" se pot citi următoarele: „Este semnificativ faptul că ideea creării primei linii automate din lume, compusă dintr-un agregat de maşiniuneltă semiautomate aparţine unui om sovietic şi anume muncitorului I. P. Inocihin de la uzina de tractoare din Stalingrad. Linia automată construită de el... a fost impulsul pentru dezvoltarea liniilor automate în U.R.S.S. şi în străinătate".

Enciclopedia n-a putut înregistra, la timpul apariţiei sale, că realizarea „tractorului automat" aparţine tot unui om sovietic şi anume tractoristului Ivan Loghinov. Bine, dar ce noutate e asta? Am mai auzit de ea — poate spune cineva. Nou este faptul că ideile lui Loghinov au fost recunoscute şi aprobate de autorităţile ştiinţifice.

Uzina din Stalingrad a produs acum cîteva zile prima partidă de tractoare înzestrate cu dispozitive automate, create de Loghinov. Ideea i-a venit tractoristului încă în timpul deşelenirilor masive din Kazahstan. Plecase acolo de la o uzină unde făcuse nu puţine inovaţii. „Nu s-ar putea oare face ceva ca tractorul să ară singur? — s-a întrebat Loghinov după cîteva zile de muncă pe ţarină. A început prin înlocuirea mantvelelor cu butoane. Aşezate pe un pupitru de comandă, butoanele, cu ajutorul unor dispozitive hidraulice, îndreptau maşina după voinţa omului. Munca s-a uşurat, dar omul tot mai trebuia să stea pe tractor.

Tractorul ar trebui cumva „legat" de brazdă — s-a gîndit Loghinov. A înzestrat maşina cu un nou dispozitiv. Acesta aluneca de-a lungul brazdei şi dirija tractorul. Dacă brazda o cotea la stînga sau la dreapta, purta după sine şi dispozitivul, care, la rîndul său, dădea comenzile respective, şi tractorul o cotea şi el exact într-atît, încît să meargă paralel cu brazda.

Se părea că totul este gata făcut. Dar cine va urmări şi va dirija funcţionarea mecanismelor, din moment ce în cabină nu mai există un tractorist? S-au scurs alte nopţi nedormite, multe zile şi săptămîni de cercetări încordate. Loghinov a creat cîteva aparate care dirijează sistemul de ungere în mod automat, iar altele care, îndată ce „observă" nereguli în funcţionare, opresc maşina.

Tractorul automat a fost creat. Cîteva zeci din maşinile acestea funcţionează acum la staţiile de experimentare. Loghinov găseşte mereu cînd ici, cînd colo, ceva de perfecţionat. În prezent, el se ocupă de unirea tractorului său automat cu plugul dotat cu dispozitive pentru reglarea automată a adîncimii arutului, dispozitiv creat de tractoristul Molorov.

Invenţia lui Loghinov a atras atenţia întregii ţări, a partidului comunist şi a guvernului sovietic. Acest lucru este de înţeles, pentru că automatizarea celor aproape două milioane tractoare de pe cîmpiile sovietice ar duce la o adevărată revoluţie în sporirea productivităţii muncii agricole.

AL. CIMPEANU

Redacţia Piaţa Scînteii Tel. 17.60.10. Administraţia 17.60.10—17.60.20, Interior 1.400. Abonamentele se primesc la toate oficiile poştale, factorii poştali şi difuzorii din întreprinderi şi instituţii. Tiparul Combinatului Poligrafic Casa Scînteii „I. V. Stalin".