Proletari din toate țările, uniți-vă!

Romînia liberă

ORGANUL SFATURILOR POPULARE DIN REPUBLICA POPULARĂ ROMÎNĂ

Anul XX nr. 5365 | 6 pagini — 30 bani | Duminică 14 ianuarie 1962

Preocupări ACTUALE

EXAMENELE UNIVERSITARE

Mîine, în întreaga țară, începe prima sesiune de examene și colocvii a acestui an universitar. Zecile de mii de studenți care se pregătesc pentru a deveni cadre de nădejde ale patriei noastre se vor prezenta, ca și pînă acum, în anii puterii populare, încrezători în forțele și cunoștințele lor.

Anul acesta examenele și colocviile vor avea loc în 12 centre universitare, adică cu trei mai multe ca în anul precedent, create în orașele Bacău, Constanța, Baia Mare. E un fapt care evidențiază grija partidului și guvernului pentru extinderea rețelei învățămîntului superior, în așa fel încît acesta să corespundă cerințelor actuale ale economiei, științei și culturii noastre socialiste, să corespundă sarcinilor stabilite de Congresul al III-lea al partidului.

Folosindu-se experiența anilor trecuți, actuala sesiune este mai bine organizată. În primul rînd este avantajată de faptul că durata ei a fost mărită cu încă o săptămînă, astfel că cele trei săptămîni de examene și colocvii oferă timp suficient pentru buna ei desfășurare.

Programul de examinare a fost stabilit din vreme și după criterii mult mai judicioase în așa fel încît se evită aglomerările și li se dă studenților răgazul de cel puțin două zile între un examen și altul. S-a fixat de asemenea programul consultațiilor și meditațiilor date de cadrele didactice cu scopul de a se lămuri unele probleme încă neaprofundate, de a se ajuta sistematizarea cunoștințelor. Paralel cu aceste măsuri o atenție corespunzătoare a fost dată pregătirilor în laboratoare, biblioteci și cămine.

E însă absolut necesar ca lucrurile să nu se oprească în pragul zilei de 15 ianuarie, adică numai la pregătirile preliminare. Datoria conducerilor institutelor, a facultăților, a tuturor factorilor responsabili este ca tot ceea ce s-a programat să fie aplicat întocmai. Bunăoară, să se urmărească felul în care se desfășoară consultațiile și meditațiile, pentru ca unele din ele să nu capete caracter formal. Catedrele trebuie să fie în permanență la dispoziția studenților iar asistenții să prezinte examinatorului situația completă a felului cum a participat cel examinat la seminarii, pentru ca notarea să reflecte gradul de pregătire al fiecărui student.

Examenele și colocviile care încep trebuie să demonstreze în fapt că nivelul învățămîntului nostru superior este în continuă creștere ca urmare a perspectivelor largi ce sînt deschise în fața seriilor de absolvenți. Dezvoltarea economiei, științei și culturii cere cadre temeinic pregătite. Cu acest gînd trebuie să pășească de mîine în sala de examen fiecare student.

SEMNIFICAȚII

Constantin Chiriță

Din carnetul scriitorului

Uneori din comoditate sau din alte cauze, cei ce ne indeletnicim cu scrisul înclinăm să lăsăm greul creației în seama fanteziei, a imaginației. Animați, poate, de intențiile cele mai bune, cerem fanteziei să imagineze oameni, fapte, evenimente care să corespundă lumii reale. Și nu rareori ajungem la impas. Fantezia începe să obosească. Cu ea se petrece un fenomen asemănător celui provocat de o piatră aruncată în apă. La început se nasc cercuri mici, care se măresc însă din ce în ce... pînă dispar pe nesimțite pe fața liniștită a lacului (fără să lase vreo urmă).

Cred că în creația noastră, elementul cel mai sigur, cel mai tonifiant, îl constituie realitatea din jur. Cunoașterea realității, investigarea ei fără încetare va anima, va înaripa fantezia și va întări totodată dorința de a crea. Faptele cunoscute și mai ales semnificațiile lor pot determina în ultimă instanță nu numai subiectul dar și obiectul creației noastre.

În societatea noastră contemporană factorul hotărîtor, definitoriu, îl constituie prezența și activitatea clasei muncitoare. În afară de faptul că această forță conduce revoluția noastră, că ea asigură principalele bunuri și valori materiale ale societății, clasa muncitoare stabilește, dezvoltă, în același timp, o nouă etică, etica socialistă.

Activitatea de ziarist m-a obișnuit cu uzina, cu muncitorii, cu faptele de acolo. Am înregistrat impresii și mai ales fapte și semnificații, unele au rămas în memorie, altele au fost relatate în articole și reportaje, altele există încă nefolosite pe paginile unor carnete.

Cu cîțiva ani în urmă am întîlnit un fapt extrem de interesant la uzinele „Republica" din Capitală. Îl relatez pe scurt.

Trei brigăzi de tineret se aflau în întrecere. Pînă în ultima zi a perioadei de întrecere rezultatele lor în producție indicau egalitate. (Să le dăm brigăzilor denumiri convenționale : I, a II-a, a III-a). Brigada I își terminase schimbul. Intră în lucru brigada a II-a hotărîtă să cîștige întrecerea. Dar tocmai în momentul cînd orice îndoială de nereușită dispăruse, cînd elanul tinerilor atinsese culmea, responsabilul brigăzii descoperă în corpul laminorului primele semne ale unei defecțiuni viitoare. Un rapid calcul tehnic. Defecțiunea nu se va manifesta imediat ci după cîteva ore. Mai precis în primele ore de lucru ale brigăzii a III-a. A continua lucrul însemna a cîștiga întrecerea. În același timp insemna a mări consecințele avariei. Preîntîmpinată, defecțiunea avea doar o intervenție de cîteva ore. Lăsată să se manifeste însemna scoaterea agregatului din lucru pentru cîteva zile. Și mai ales defecțiunea era inobservabilă de către un ochi comun. Numai finețea specialistului o descoperise. Primul act de conștiință : responsabilul a dezvăluit bucuriile întregii brigăzi. Al doilea act : întreaga brigadă a hotărît să acționeze pentru a preîntîmpina accidentul. Al treilea act : tot elanul tinerilor, toată dorința lor de a cîștiga întrecerea și le-au dăruit acelor cîteva ore de reparație care-i depărtau de victorie.

Acest fapt cu semnificația lui că interesul personal trebuie să cedeze interesului social mi-a rămas înscris în memorie. O dovadă strălucită de maturitate, de conștiința muncitorească. O expresie elocventă a eticii noi, socialiste. Cu cîteva săptămîni în urmă, la Brașov, la Steagul Roșu am dat peste un alt fapt de asemenea plin de semnificație.

Un copil adolescent ajunsese la grave neînțelegeri cu mama lui vitregă. Nemulțumit de atitudinea ei, a fugit de acasă. După cîteva zile s-a pomenit în fața uzinei „Steagul Roșu". Stătea la poartă, se uita la ucenici, la tinerii care ieșeau din uzină. Pesemne că fața lui exprima suferință deoarece un tînăr s-a oprit în fața lui încercînd să-l iscodească. Și cum primele întrebări au fost rostite cu blindețe, cu prietenie, adolescentul a început să i se destăinuie. Tînărul era membru al unei brigăzi de tineret. În scurt timp toți tinerii din brigadă se aflau în jurul noului venit. I-au ascultat păsurile, au meditat și au hotărît în unanimitate ca brigada să-și asume răspunderea pentru îngrijirea și educarea lui. Într-un an de zile adolescentul, care fără să știe de ce se pomenise în fața uzinei, devenise membru al brigăzii care-l adusese de pe stradă.

Iată două aspecte din activitatea unor brigăzi. Ele nu indică oare că în rîndurile tineretului nostru din uzine apar fenomene care reclamă cea mai mare atenție ? Nu sînt acestea expresii ale eticii noi, socialiste ? Nu oferă acestea fanteziei scriitorului un cîmp larg și fecund de activitate ? Nu constituie ele subiect și obiect literar pentru un scriitor ?

Realitatea e plină de roade. Și dacă ele nu cad sau nu vin de-a gata pe birourile noastre, aceasta poate pentru a da satisfacții mai înalte culegătorului.

Dotată cu utilaje din cele mai moderne, Fabrica de produse lactate „București" asigură aprovizionarea populației Capitalei cu o mare varietate de produse. În clișeu : Rampa de descărcare a laptelui

Foto : AGERPRES

REPARAȚIE ÎN TIMP RECORD

La furnalul nr. 2 de la Uzinele siderurgice „Victoria" din Călan a apărut într-una din zilele trecute o defecțiune. Era în schimbul de noapte. Blindajul sacului de nisip plesnise pe o porțiune de circa 2 m. Răbufneau afară flăcări și gaze împreună cu bucăți de cocs. Pentru a nu pierde șarja de fontă, reparația trebuia făcută repede, lucrare care de obicei se execută numai după micșorarea presiunii furnalului. Aflați în schimb, maistrul Marcel Semciuc împreună cu lăcătușii Vasile Borș, Domițian Mesușan și Ștefan Sentes au hotărît să nu reducă ritmul normal de funcționare a agregatului. În lupta cu condițiile grele ei au efectuat reparația necesară în numai 20 de minute.

A fost prima reparație făcută la furnalele din Călan fără ca procesul de producție să fie întrerupt sau încetinit.

(Agerpres)

Azi vă informăm despre :

LUCRĂRI DE ELECTRIFICARE

BRAȘOV (de la corespondentul nostru). Încă din primele zile ale noului an, în regiunea Brașov au început intense lucrări pentru electrificarea unor localități. În anul 1962 se vor termina în regiune lucrările de electrificare a încă 35 de comune și sate ceea ce va face ca la sfîrșitul acestui an, pe întreaga regiune, numărul comunelor și satelor electrificate să ajungă la 330.

SOSIREA UNEI DELEGAȚII DE PROFESORI UNIVERSITARI DIN CUBA

În cadrul programului de colaborare în domeniul educației, științei și culturii între R. P. Romînă și Republica Cuba a sosit în țara noastră o delegație de profesori universitari condusă de prof. dr. Roberto Guerra Valdes, decan al Facultății de medicină a Universității din Havana. Delegația a fost întîmpinată la aeroport de funcționari superiori din Ministerul Învățămîntului și Culturii și Ministerul Afacerilor Externe, reprezentanți ai conducerii Universității din București și ai Societății științelor medicale din R. P. Romînă.

A fost de față Manuel Yepe Menendez, ambasadorul Republicii Cuba la București.

Sîmbătă dimineața delegația a fost primită de Ștefan Bălan, adjunct al ministrului Învățămîntului și Culturii.

(Agerpres)

5.100 TINERI INOVATORI

O bună parte din cele 29 de propuneri de inovații făcute în prima decadă a lunii ianuarie de muncitorii Uzinelor „23 August" din Capitală aparțin tinerilor. Unele din ele au și fost studiate de cabinetul tehnic și vor fi aplicate curînd în producție.

Multe propuneri de inovații au făcut și tinerii din alte uzine și fabrici ale Capitalei. La începutul acestui an numărul inovatorilor tineri din întreprinderile bucureștene era de peste 5.100.

(Agerpres).

ȚESĂTURI DIN LINĂ ÎN AMESTEC CU FIRE SINTETICE

BACĂU (de la corespondentul nostru). Anul acesta la fabrica de postav din Buhuși se vor produce pe scară industrială țesături executate din lînă, în amestec cu fibre sintetice. Odată cu primele zile ale noului an, au și fost introduse în fabricație noi articole de țesături în desene și culori variate pentru costume bărbătești, rochii, paltoane pentru bărbați femei etc. Țesăturile din lînă în amestec cu fibre sintetice sînt rezistente și au un aspect plăcut.

PREȚUIREA MUNCII

CLUJ (de la corespondentul nostru). În numeroase exploatări miniere din regiunea Cluj, zilele acestea au fost acordate premii muncitorilor și maiștrilor cu un vechi stagiu în producție. La salinele din Ocna Mureș asemenea premii au primit minerul Aurel Rotar, care muncește de 25 de ani, Emeric Hegheduș, cu o vechime de 18 ani și alții.

CONSTRUCȚII DE LOCUINȚE

GALAȚI (de la corespondentul nostru). În centrul orașului Galați se desfășoară în continuare și în acest an ample lucrări de construcție de locuințe și alte edificii social culturale. Pe șantierul lucrărilor din prima etapă — 3 mari blocuri — au și început lucrările de excavație pentru turnarea fundațiilor. Cu tot timpul nefavorabil, în decurs de 10 zile, excavatoriștii au și extras 8.000 m.c. pămînt și moloz depășindu-și zilnic planul.

MODERNIZAREA UTILAJELOR

10.000 m.p. de țesături și 3.000 kg fire de bumbac—aceasta este producția realizată peste plan în prima decadă a lunii ianuarie de către uzinele textile „30 Decembrie" Arad. Acest succes este datorat în bună parte modernizării unor utilaje și înzestrării uzinei cu noi mașini de înaltă productivitate. În ultimele luni, aici au fost montate și puse în funcție un număr de 200 de războaie automate și au fost modernizate peste 180 de carde de bumbac.

Prin modernizările care se fac acum, capacitatea de producție a filaturii va crește cu încă 24 la sută iar aceea a sectorului țesătorie, unde urmează să fie date în funcție alte 200 de noi războaie automate, va spori de mai multe ori.

(Agerpres).

ÎNTILNIRE ÎNTRE COMPOZITORI ȘI DIRIJORI

Consiliul Central al Sindicatelor a organizat un concurs de inițiere a dirijorilor din întreaga țară. Concursul s-a ținut la Crevedia. Uniunea Compozitorilor din R.P.R. a organizat o deplasare a unui grup de compozitori, care a luat cu acest prilej contact cu cei circa 100 de dirijori. În cadrul acestei întrevederi au fost audiate un număr de 15 cîntece de masă, prezentate de compozitori. Programul muzical a fost prezentat de muzicologul Vasile Tomescu. Pe marginea noilor cîntece s-au purtat interesante discuții între dirijori și compozitori.

ULTIMELE ȘTIRI SPORTIVE

NICOSIA 13 (Agerpres). — Continuîndu-și turneul în Cipru, echipa de fotbal Dinamo București a susținut ieri cel de-al patrulea meci, jucînd la Nicosia cu echipa Omonia, campioana țării. Fotbaliștii romîni au cîștigat cu scorul de 4—1 (2—1) prin golurile marcate de Ene, Anghel, Frățilă și Varga. După cum transmite corespondentul agenției U.P.I. cel mai bun jucător al echipei dinamoviste a fost extremul dreapta Pîrcălab.

CUM VA FI VREMEA ?

Pentru zilele de 15, 16 și 17 ianuarie se prevede următorul timp probabil : Vreme relativ călduroasă. Cer variabil, temporar noros. Local ploi de scurtă durată. Vînt potrivit din vest. Temperatura în creștere. Minimele vor fi cuprinse între minus 6 și plus 4 grade iar maximele între 2 și 12 grade.

Primirea de către președintele Consiliului de Miniștri al R. P. Romîne a ministrului Argentinei la București

Simbătă 13 ianuarie 1962, președintele Consiliului de Miniștri al Republicii Populare Romîne, Ion Gheorghe Maurer, a primit în audiență de prezentare pe trimisul extraordinar și ministru plenipotențiar al Argentinei la București, Federico del Solar Dorrego.

Fațada holșugului

Colectiviștii din comuna Filipești, raionul Făurei, au stabilit planul de producție pe anul 1962

Zăpada s-a înstăpînit temeinic în Bărăgan. Troienii, ca niște vălătuci pufoși de vată, acoperă întinderile netede ca masa, urcă pe spinarea gorganelor, se apropie de șforul clipocitor al apelor mari și al pîraielor. Cît ține cîmpul nu vezi țipenie de om. Ai crede că, alungați de ger, colectiviștii s-au tras în tihna căminelor, lîngă sobe, și-și petrec vremea în tovărășia taclalelor. Dar dacă mergi în aceste zile în satele din Bărăgan, rămîi uimit de freamătul pe care-l întîlnești.

Zeci de oameni din aceste părți au participat la Consfătuirea pe țară a țăranilor colectiviști. În răstimpul celor cinci zile au fost numai ochi și urechi. Și-au umplut carnetele cu însemnări. Și le-a prins bine. Întorși acasă s-au aplecat din nou, o dată cu ceilalți consăteni ai lor, asupra furnicarului de slove. Rîndurile scrise în fugă, pe apucate, au fulgerat idei și au zămislit proiecte. Și în planurile de producție pe anul 1962 răzbat ca niște raze luminoase învățămintele însuflețitoare ale Consfătuirii.

Iată gospodăria colectivă din satul Filipești, raionul Făurei. O bucată de timp nu s-a prea dezvoltat pe măsura posibilităților pe care le are. În 1961 însă, membrii săi și-au adunat puterile și conduși de organizația de partid au făcut un pas înainte. S-a lucrat mai temeinic, mai cu grijă. Recoltele au crescut. La porumb producția medie a trecut cu mai bine de o mie de kg. peste plan, iar la porumbul pentru siloz cu cinci mii de kg. S-au mărit turmele și cirezile și o dată cu asta s-a dobîndit mai mult lapte, mai multă lînă. Astfel și vînzările către stat au putut să fie mai consistente. Pentru întîia oară în istoria gospodăriei, în bilanțul de sfîrșit de an, la capitolul venituri s-a înregistrat un plus de peste 700.000 de lei, față de ceea ce se stabilise.

Pentru această gospodărie, ca și pentru toate celelalte, îndemnul cuprins în chemarea Consfătuirii de a se merge mai repede, mai sus, mai departe — a venit ca o ploaie bună la rădăcina unor plante aflate în plină creștere. S-a mărit elanul oamenilor, a sporit entuziasmul lor. Iar planul de producție pe 1962 a înregistrat fidel acest avînt, această dorință de care sînt stăpîniți de a-și dezvolta gospodăria, de a o face mai puternică, mai bogată.

„Bărăgan pămînt cu flori"...

Într-o seară, la Filipești mergeam pe ulița mare din centrul satului cînd deodată am auzit zvon de glasuri. Erau fetele care se întorceau de la sortat tutunul. Cîntau încet, tărăgănat. Am stat și am ascultat.

„Bărăgan pămînt cu flori
Porți în sînul tău comori..."

Preferința pentru acest cîntec plin de farmec și căldură nu-i întîmplătoare. Colectiviștii din Filipești știu ce mari și prețioase bogății se află în glia lor și și-au pus în gînd să le scoată la lumină.

Cînd au întocmit planul de producție pentru acest an, ei au prevăzut să obțină la grîu aproape 2000 de kg. la hectar, iar la porumb, în medie, cîte 2850 kg. pe hectar. Un lucru pe care trebuie să-l subliniem este că oamenii și-au propus să realizeze de pe o întindere de 300 hectare cel puțin 5000 kg. de porumb boabe la hectar, în cultură neirigată. Ambiția lor este destul de mare, după cum se vede. Simt, ca să spunem așa, că-i ține și pe ei cureaua să producă mai multe cereale și vor ca în această privință să nu rămînă mai prejos decît alții. De pe acum s-au încheiat contractele. Se vor vinde statului mai bine de treizeci de vagoane de grîu și de porumb. Cerealele vor aduce un venit de un milion și jumătate de lei.

Dar nu au numai grîu și porumb. Cultivă și plante tehnice și se gîndesc să mărească și producția dată de acestea. La sfecla de zahăr intenționează să realizeze, în plus la hectar față de 1961, cîte două tone, iar la floarea soarelui cîte 200 de kg. Cum pe aproape de sat curge apa Buzăului, ei au rezervat în lunca 35 de hectare pentru grădină și au rînduit producerea culturilor în așa fel încît să poată produce legume și zarzavaturi din aprilie pînă-n octombrie.

După ce au fixat coordonatele recoltei, oamenii au pornit s-o pregătească cu stăruință. Cu ce au început ? Chiar cu ei. În gospodărie s-au organizat două cercuri — unul agrozootehnic și altul legumicol — în cadrul cărora s-au înscris aproape 80 de colectiviști. Încă de anul trecut din decembrie cursurile s-au deschis și ele se țin cu regularitate și cu participarea tuturor.

Am avut prilejul să iau parte la o lecție. Se discuta despre folosirea gunoiului. Valeriu Lupu, inginerul gospodăriei, care este lector, a vorbit pe larg despre avantajele acestui îngrășămînt, despre felul în care se cere să fie el încorporat în sol. După ce a isprăvit au început să curgă întrebările. Vreme de aproape două ceasuri s-a purtat un colocviu extrem de viu și de interesant. Cunoștințele pe care le capătă la lecții, deprinderile ce și le însușesc participînd la demonstrațiile practice care au loc după cursuri, toate acestea fac ca nivelul de pregătire al oamenilor să crească, să sporească priceperea și îndemînarea lor în aplicarea metodelor de muncă înaintate.

În această gospodărie, punerea bazelor pentru viitoarea recoltă nu îmbracă însă numai un aspect, cum

ION PAVELESCU

(Continuare în pag. 2-a)

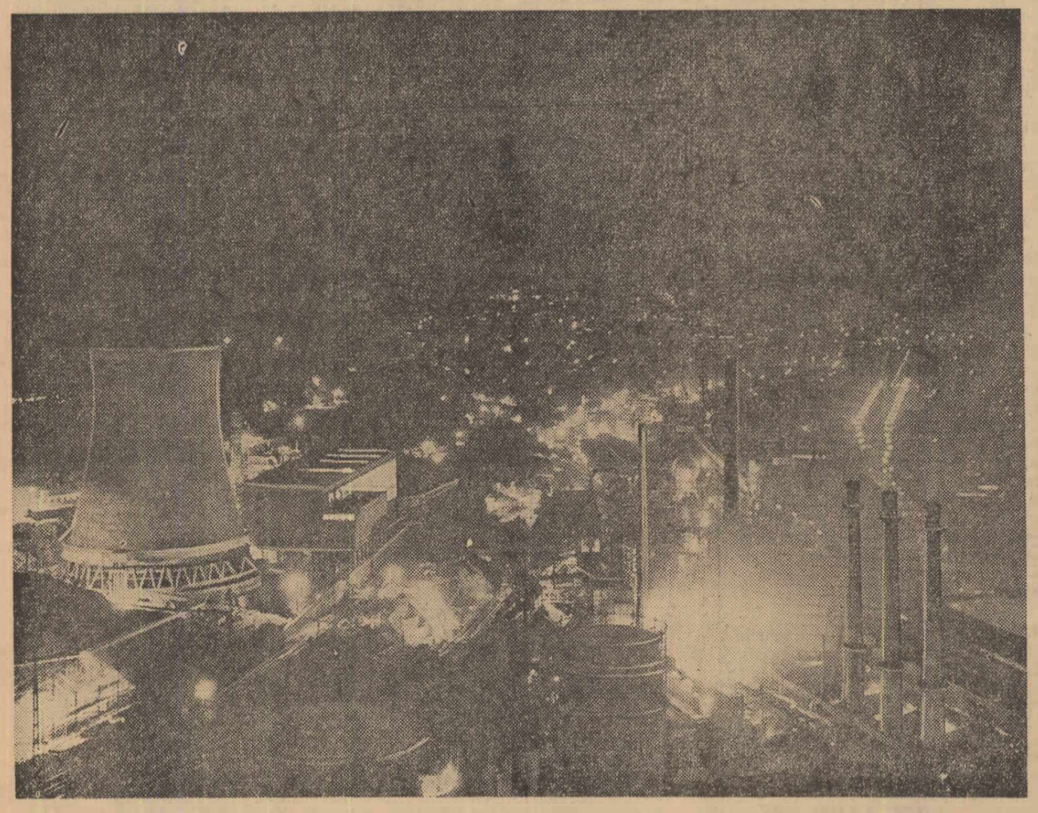

Reșița noaptea

Foto : AGERPRES

Ședința lărgită a Biroului Comitetului național pentru apărarea păcii din R. P. R.

Sîmbătă a avut loc o ședință lărgită a Biroului Comitetului național pentru apărarea păcii din R. P. Romînă consacrată recentei sesiuni a Consiliului Mondial al Păcii, de la Stockholm.

Ședința a fost deschisă de acad. Mihail Ralea, după care acad. Horia Hulubei a prezentat o informare despre activitatea delegației romîne la sesiune.

Participanții la ședință au aprobat activitatea delegației și au sprijinit hotărîrea sesiunii de la Stockholm privind convocarea la mijlocul anului 1962 a Congresului mondial pentru dezarmare generală și totală și pace. A fost totodată adoptat planul de activitate al Comitetului național pentru apărarea păcii pe primul semestru al anului 1962, prezentat de tov. Sanda Rangheț.

Flori în miezul iernii

Instantanee

Or fi florile de... gheață la ordinea zilei în flora iernii, dar să nu uităm că există și flori autentice solicitate și acum în miezul anotimpului cu gene de promoroacă. Bunăoară ieri cam pe la ora 12 — vremea cînd începe oficierea căsătoriilor la oficiile de stare civilă — la magazinul Codlea.

— Garoafe aveți ?

— Albe sau roșii ?

— Albe. Ce frumoase sînt !

— Sînt garoafe cu tradiție. Doar au primit medalia de aur la concursul de la Ehrfurt. Sau poate doriți liliac ?

Un asemenea dialog, în timp ce afară pe geam se zăresc arabescurile iernii, parcă anticipează primăvara ! Există așadar, acum în ianuarie, rafturi pline cu delicate orhidee, gingașe și parfumate frezia sau, cum spuneam, plăpînde fire de liliac.

Horticultorii noștri nu pregetă nici în miezul iernii să vă ofere corolele florilor în buchetul cumpărat pentru cineva drag, pentru ziua de naștere a unui prieten sau pentru o sărbătorire într-o familie. Știți de pildă cîte garoafe s-au vîndut numai în ziua de anul nou ? 30.000 de fire, adică 30.000 flori plantate și crescute cu grije de oamenii care s-au gîndit poate, că prin munca lor vă fac și dumneavoastră o bucurie. Zilnic circa 3000 de garoafe, liliac alb și imaculat, frezia, orhidee, ciclame și alte varietăți iau drumul de la serele Codlea din Brașov spre magazinul care îi poartă numele în centrul Capitalei.

Dar pentru că vorbim de flori, de ce n-am spune-o, păcat că nu găsim și la celelalte florării din oraș flori tot atît de felurite. Întreprinderea Horticola „1 Mai" din București care deși a deschis peste 30 de florării nu se îngrijește să le aprovizioneze cum trebuie. M-am dus ieri să vizitez cîteva dintre ele și am constatat că cerința cetățeanului primește adeseori un răspuns negativ. Un fapt : la florăria de pe E-dul 1 Mai un cetățean întreabă :

— E ziua nevestei-mi. Aș vrea să-i ofer ceva. Ce-mi recomandați ?

— Un ghiveci cineraria sau poate... limba soacrei. Altceva nu avem.

Nu-i așa că nu merge ? Să te duci cu ditamai ghiveciu cu planta țepoasă în asemenea ocazii !... Să cerem deci întreprinderii horticole bucureștene să acorde mai multă grijă acestui gingaș sector de utilitate publică.

Căci o singură florărie bine aprovizionată într-un oraș, nu-i deajuns.

Sau — vorba aceea — cu o floare nu se face primăvară !

D. TABACU

Pe urmele materialelor nepublicate

O piață nouă, modernă

Stațiune climaterică veștită, vizitată în toate anotimpurile de numeroși turiști din țară și de peste hotare, Sinaia dispune de o piață care — fiind prea mică — nu mai satisface actualele exigențe ale cumpărătorilor. Această lipsă a făcut obiectul mai multor sesizări primite la redacție. **„Avînd în vedere importanța acestei stațiuni de pe Valea Prahovei** — scria, de pildă, muncitorul ION CĂRĂUȘ, — **forurile de resort ar trebui să se gîndească la construcția unei noi piețe, modernă și spațioasă, înzestrată cu toate instalațiile necesare".**

Sfatul popular regional Ploiești și-a însușit sesizările și propunerile făcute în legătură cu această problemă. Astfel, în răspunsul adresat redacției, ni se comunică că pînă la 31 martie 1962 va fi gata proiectul tehnic de execuție a noii piețe a orașului Sinaia, urmînd ca lucrările să înceapă chiar în trimestrul II al acestui an.

S-au răzgîndit?

Aceasta e întrebarea pe care și-o pune cititorul nostru A. TEODOSIU din Capitală, și pe bună dreptate. Iată despre ce-i vorba. La sfîrșitul lunii iunie 1961, tov. A. Teodosiu a sesizat Întreprinderea de Transporturi București, prin intermediul redacției, asupra necesității înființării unei stații de tramvai în fața restaurantului „Lugoj" (pe Calea Floreasca). Tramvaiul nr. 5, care circulă spre Pipera și de la Pipera spre centru, nu are nici o stație potrivită pentru cei ce locuiesc pe distanța restaurantul „Lugoj" — Șos. Ștefan cel Mare. Cînd vine din centru, tramvaiul are stație în strada Vlădescu, la cîteva sute de metri de Calea Floreasca, iar cînd sosește de la Pipera, oprește într-o stație pînă la care ai de parcurs drum destul de lung — erau argumentele cititorului nostru.

La această sesizare, I.T.B. a venit, la rîndu-i cu contra argumente: **„Nu putem amplasa o stație pe linia tramvaiului 5 la intersecția străzii Vlădescu cu strada Banul Antonache, deoarece stația existentă pe strada Constantinescu servește în bune condițiuni majoritatea cetățenilor din această zonă".**

Dar în pofida acestui răspuns categoric, I.T.B. tot a înființat stația cerută de cetățeni. S-au convins — cam tîrziu, e drept — de necesitatea acestei stații. Dar vorba proverbului: „Mai bine mai tîrziu decît niciodată".

Recepție mai atentă a pîinii

Acum cîtva timp, cititorul nostru D. NICOLESCU ne-a adus la cunoștință existența unor deficiențe supărătoare, în aprovizionarea cu pîine a orașului Ploiești. Printre altele, acesta ne semnala insuficienta preocupare pentru specializarea rețelei de desfacere a pîinii, cît și faptul că pîinea se vinde adeseori cu lipsă la gramaj.

Situația sesizată de cititorul nostru a făcut obiectul unei analize serioase, iar măsurile luate au dus la lichidarea deficiențelor care s-au făcut simțite. După cum ne comunică sfatul popular orășenesc Ploiești, în răspunsul trimis la această sesizare, în cadrul organizației beneficiare (O.C.L. Alimentara), au fost numiți recepționeri care au drept sarcină verificarea cantitativă și calitativă a pîinii produse și livrate pentru consum de întreprinderea de panificație.

Totodată gestionarii centrelor de pîine au primit dispoziția de a vinde pîinea la cîntar. În felul acesta, sînt înlăturate eventualele lipsuri la gramaj scăpate de recepționerii de calitate și de laboratoarele secțiilor de fabricație. Pentru o mai bună aprovizionare a consumatorilor, s-a pornit la specializarea rețelei și în sectorul comerțului cu pîine.

La Casa pionierilor din Turnu Severin copiii capătă printre altele o temeinică educație estetică. În fotografie: **micile balerine interpretează „dansul cu eșarfe"**

Foto: EMIL TRIFAN

Lucruri mărunte dar nu lipsite de importanță

Orice s-ar spune, lucrurile mărunte își au importanța lor. În această ordine de idei este îmbucurătoare constatarea că, răspunzînd doleanțelor firești ale cetățenilor, cooperația meșteșugărească acordă acum mai multă atenție executării operațiunilor mărunte. Activitatea în acest domeniu s-a îmbunătățit atît în ceea ce privește îmbogățirea gamei de operațiuni care se efectuează cît și în sensul creșterii calității lor. Totuși, față de alte sectoare ale servirii cetățenilor se pare că respectivelor prestări de servicii li s-a acordat mai puțină atenție.

Nu mai departe decît acum cîteva zile la centrul nr. 20 „Optica medicală" al cooperativei bucureștene „Munca nouă", cetățeanul Alexandru Helvei solicita să i se înlocuiască rama la niște ochelari. Cum avea nevoie neapărată de ochelarii cu pricina, omul insista să-i fie făcuți ceva mai repede decît în trei zile, cît i se dăduse termen. La care responsabilul unității a răspuns de-a dreptul supărat: „Și așa v-am dat un termen prea mic". Și cînd te gîndești că toată lucrarea ar fi durat, de fapt, exact 10 minute!

Și sînt destule asemenea cazuri cînd pentru o lucrare simplă se fixează termene disproporționat de mari. Ba cîteodată ești purtat de mai multe ori pe drumuri pentru un fleac. Așa s-a întîmplat la centrul deja menționat, unde pentru a i se schimba o lentilă, cetățeanul Adrian Ion a fost amînat de trei ori.

Pare perfect logic ca o lucrare pentru care e nevoie de timp puțin să fie făcută operativ, pe cît posibil pe loc chiar. Este vorba, bineînțeles, nu numai de înlocuitul unei rame sau lentile, ci despre o sumedenie de alte lucrări „mărunte": curățatul petelor de pe haine, remaiatul unui fir la ciorap etc., etc. Așadar, de ce să nu se procedeze ca atare? Fie că e vorba de comoditatea unor lucrători, fie că pe alocuri rețeaua de unități este nesatisfăcătoare, această stare de lucruri trebuie să stea în atenția conducerii cooperativelor.

Fiindcă am pus în discuție necesitatea ca timpul cetățenilor să fie economisit, atîta vreme cît aceasta este perfect posibil, trebuie amintit neapărat și felul în care sînt amplasate unitățile care execută asemenea lucrări. Fiindcă nu e de loc normal ca stînd în Drumul Taberei sau în cartierul 23 August, să te duci tocmai în centrul Capitalei numai pentru ascuțitul unei foarfece sau reparatul unui stilou. În schimb, centrul Capitalei este tixit cu unități de prestări de servicii! În Piața 1848, de exemplu, se află alături sau peste drum trei sau patru centre de reparat stilouri și ochelari ale cooperativei „Munca nouă".

Se cuvine să ne referim puțin și la felul în care s-au stabilit prețurile. În general sînt judicioase. Dar există și excepții. Bunăoară, confecționarea unei umbrele costă 26 lei. Reparația ei generală... 35,50 lei. O studiere mai aprofundată a prețurilor la prestațiile de servicii nu strică de loc.

În rîndurile de față am enumerat cîteva probleme legate de îmbunătățirea desfășurării activităților mărunte — dar, după cum spuneam, nu și lipsite de importanță — ale cooperației meșteșugărești. Așteptăm ca ele să fie analizate atît de cooperativele citate, cît și de cele cu un specific asemănător. Și, bineînțeles, mai așteptăm luarea de măsuri în consecință.

C. GHELEA

POȘTA JURIDICĂ

STERIE GORAN, domiciliat în comuna Năeni, raionul Ploiești, *întreabă dacă suprafața bucătăriei intră în calculul chiriei?*

RĂSPUNS: În conformitate cu dispozițiunile legale în vigoare, nu se plătește chirie pentru suprafața locativă care are destinație de baie, culoar, hol, bucătărie, debara, magazie. În consecință, chiria se calculează la suprafața de locuit ce este efectiv destinată acestui scop, în raport cu salariul chiriașului.

PETRESCU NICOLAE, domiciliat în Cluj *întreabă dacă i se plătește concediul de 30 de zile ce i-a fost acordat pentru pregătirea și susținerea examenului de admitere în învățămîntul superior?*

RĂSPUNS: Maiștrii și muncitorii cu studii medii complete, care au încheiat contracte cu întreprinderile pentru locuri cu burse ale acestora în învățămîntul superior și au luat parte la cursurile de pregătire și la concursul de admitere în învățămîntul superior, au dreptul la un concediu plătit de 30 zile, în afara concediului legal de odihnă. Sumele se plătesc din cheltuielile de producție ale întreprinderilor.

GHEORGHE SĂRĂȚEANU, pensionar, domiciliat în comuna Soveja, regiunea Galați, *întreabă care sînt drepturile la asistență socială ale pensionarilor?*

RĂSPUNS: Această problemă este reglementată de regulamentul pentru aplicarea decretului privitor la pensii, în modul următor: pensionarii și membrii lor de familie au drept la asistență medicală și medicamente, la proteze chirurgicale, dentare și aparate ortopedice, prin Ministerul Sănătății și Prevederilor Sociale. De asemenea ei pot fi trimiși la tratament balneoclimateric. Pensionarii invalizi de orice grad se pot califica în școli profesionale speciale și pe toată durata școlii au dreptul pe lîngă pensie la: întreținere și îmbrăcăminte, manuale și materiale didactice, precum și la cheltuieli de transport.

OVIDIU BOGZAN, student din Timișoara, *întreabă dacă bursele acordate de sfatul popular, sînt impozabile?*

RĂSPUNS: Potrivit dispozițiunilor legale în vigoare, bursele în bani acordate de stat prin sfaturile populare regionale fiind stimulente materiale pentru studenți, nu sînt supuse impozitului, deoarece nu reprezintă drepturi de salariu izvorîte din executarea unui contract de muncă.

AGENDA culturală

Un mesaj din Spania însîngerată

Adevărul despre aspra realitate a Spaniei de astăzi răzbate cu greu dincolo de Pirinei. Dar așa cum libertatea nu poate fi înăbușită, nici gratiile închisorii franchiste oricît de groase ar fi ele nu izbutesc să împiedice ca în lume să răzbată mesajul sfîșietor care vine din Spania îngenunchiată dar care nu renunță la luptă.

Luis Goytisolo Gay ridică în ciclul său de nuvele „La marginea Barcelonei" un colț al cortinei care acoperă noaptea spaniolă, confirmînd că deceniile de crîncen regim franchist n-au fost în stare să tocească spiritul viu, dornic de libertate al poporului spaniol. O dovadă concludentă a faptului că în rîndurile intelectualilor spanioli nu prind rădăcini, ideile reacționare ale regimului franchist, este și aceea că autorul volumului apărut recent în colecția „Meridiane" aparține tinerei generații.

Meritul tînărului scriitor Luis Goytisolo Gay rezidă pe lîngă altele și din curajul de a pune mîna pe condei pentru a așterne pe hîrtie cele văzute. Cititorul nu va găsi, evident, așteptînd în șirul de povestiri în care aceleași personaje revin sub felurite înfățișări, o descriere amănunțită a teroarei și brutalităților, a decăderii la care este condamnată Spania. O asemenea carte n-ar scăpa ochiului cenzorilor franchiști și în consecință n-ar putea vedea lumina tiparului.

Gay nu operează cu noțiuni cu sferă bine definită, ci cu simboluri și comparații, cu aluzii și cu situații din care se degajă anumite concluzii.

Iată-l în prima nuvelă și deci în prima postură pe Victor, fiu de moșier, înapoiat după multă vreme în satul în care are moșie familia lui; curiozitatea generală este atîtată pe dată nu numai în ceea ce privește persoana lui, ci în deosebi față de intențiile sale, susceptibile să afecteze traiul multora. Femeile din sat, notează Luis Goytisolo Gay, „culegeau detalii, comparau versiuni și vorbele lor picurau domoale în asfințitul auriu; erau așezate în cerc și pălăvrăgeau fără să-și ridice însă ochii de pe lucru. Dar unde lăsase mașina? Și ce făcea cu slujba? Își lăsase treburile baltă? O femeie rise încet. Ce treburi? Tu crezi că ăștia fac vreo treabă? Se uită și ei cum muncesc alții și gata. Celelalte aprobară cu capul; una din ele oftă: Domnii ăștia sînt atît de ciudați".

Tocmai „ciudățenia" anumitor profitori ai stărilor de înapoiere o sesizează autorul la fel ca și traiul din ce în ce mai greu al celor mulți. Căci ce este oare mai specific pentru Spania care geme sub călciiul dominației franchiste decît stagnarea în economie și cultură, în viața de zi cu zi și evident acțiunea protestatară împotriva acestei stări de lucruri? Viața satului, la fel ca și a orașului ne apare împietrită, ca și cum n-ar fi vorba de a doua jumătate a secolului XX.

Hotărîrea pentru crearea unei societăți noi și turnarea acestei idei în tipare artistice împreună cu mesajul grevelor și al altor acțiuni muncitorești de luptă dîrză ce ne vin din Spania sînt privite cu caldă simpatie de popoarele iubitoare de pace. Aceste mesaje sînt o mărturie a luptei eroice a partidului comunist care, deși în ilegalitate, se situează în fruntea clasei muncitoare și a întregului popor spaniol, în lupta pentru eliberarea Spaniei de sub dominația franchistă.

Z. FLOREA

TEATRE

Traviata, 11; **Tosca**, 19,30: Teatrul de Operă și Balet al R.P.R.; **Discipolul diavolului**, 10; **Cidul**, 15; **Năpasta**, 19,30: Teatrul Național „I. L. Caragiale" (Sala Comedia); **Milionarii**, 10; **Tartufie**, 15,30; **Filcele**, 19,30: Teatrul Național „I. L. Caragiale (Sala Studio); **Apus de soare**, 19,30: Teatrul Național „I. L. Caragiale" (Sala Palatului R.P.R.); **Cloșcrilia**, 10; **Cyrano de Bergerac**, 15,30; **Cînd înfloresc migdalii**, 19,30: Teatrul „C. I. Nottara" (Sala Magheru); **Băieții veseli**, 10,30 și 16; **Cîntă privighetorile**, 20: Teatrul „C. I. Nottara" (Sala Studio); **Sfînta Ioana**, 10; **Întoarcerea**, 15; **Al patrulea**, 19,30: Teatrul Lucia Sturdza Bulandra (Sala din Schitu Măgureanu); **Tache, Ianke și Cadîr**, 10; **Menajeria de sticlă**, 15; **Copilul soarelui**, 19,30: Teatrul Lucia Sturdza Bulandra (Sala din str. Al. Sahia); **Hoții și vardiștii**, 10; **Puterea întunericului**, 19,30: Teatrul Muncitoresc C.F.R. — Giulești; **Mi se pare romantic**, 11; **Prietena mea Pix**, 10,30: Teatrul de Comedie; **Elixirul dragostei**, 10,30; **Lysistrata**, 19,30: Teatrul de Stat de Operetă; **Pigulițe + 5 fete**, 11; **De Pretore Vincenzo**, 20: Teatrul pentru tineret și copii (Sala pentru tineret); **Emil și detectivii**, 17: Teatrul pentru tineret și copii (Sala pentru copii); **Conferință experimentală ciclul III**, 11; **Șapte note... potcovite**, 16,30; **Revista 62**, 20: Teatrul satiric muzical „C. Tănase" (Sala Savoy); **Concert în re... haziu**, 20: Teatrul satiric muzical „C. Tănase" (Sala Victoria); **Mincluna are picioare lungi**, 20: Institutul de artă teatrală „I. L. Caragiale"; **Albă ca zăpada**, 11; **Mîna cu 5 degete**, 20,30: Teatrul „Țăndărică" (Sala Orfeu); **Cactus I-lui și ultimul**, 11; **Micul prinț**, 10: Teatrul „Țăndărică" (Sala din Academiei); **Sub cupola albastră**, 16 și 20: Circul de Stat.

CINEMA

Porto-Franco: București, Alex. Sahia, Volga, Drumul Serii; **Sali spre glorie**: Patria; **Agentul X 25**: Lumina, Înfrățirea între popoare, Gh. Doja; **Secerișul verde**: Magheru, I. C. Frimu, 8 Martie, Arta; **Lumea aplaudă**: V. Alecsandri; **Flăcări în taiga**: Flacăra; **Cavalerii teutoni**: Popular; **Tom Degețelul**: Republica, 16 Februarie, Olga Bancic, B. Delavrancea; **Poveste despre o fată**: Maxim Gorki, Alex. Popov; **Poznașa**: Central; **Cazacii**: Victoria, Floreasca; **Mecanicul conducea trenul**: Tineretului, Șoricelul și creionul — **Cine a cîștigat cupa?** — **Flori de pe munți** — **Suflătorul și flacăra** — **Prin rezervația naturală din Caucaz**: Timpuri Noi; **Program special pentru copii** — dimineața, **Doctorul din Bethenow** — după amiază; **13 Septembrie**; **Pinze purpurii**: Cultural; **Zece pași spre răsărit**: Grivița, G. Coșbuc, Aurel Vlaicu; **Întîlnire pe cablu**: V. Roaită, **23 August**: Raidul vărgat: Unirea; **Ultimul meu tango**: T. Vladimirescu; **Cinci zile și cinci nopți**: Elena Pavel, Miorița, Libertății; **Două vieți**: Munca; **Sonate**: Moșilor.

TELEVIZIUNE

9,00: Emisiune pentru copii: Telejurnalul pionierilor; „Mărturisirea" — scenetă de Virgil Stoenescu; Filmul pentru copii „Cinci minute de igienă"; „De vorbă cu Daniela șiAșchiuță"; 10,30: Emisiunea pentru sate; 16,00: Jurnalul televiziunii; 19,15: „Să fii contemporan..." — recital de versuri; 19,30: Transmisiune de la patinoarul „23 August" întîlnirea de hochei dintre echipele „Steaua" și „Știința". În pauză filmul documentar: „Secretul unui tablou" — o producție a studioului cinematografic „Al. Sahia"; 21,35: Muzică distractivă interpretată de formația instrumentală condusă de Mircea Popovici. Soliști: Marina Voica, Sorina Dan, Rodion Hodovanski, Norocel Dimitriu. În încheiere: ultimele știri și rezultatele sportive.

IN CURÎND PE ECRANE NOUL FILM ROMÎNESC

„S-a furat o bombă"

O producție a studioului cinematografic „București"
Scenariul și regia: ION POPESCU-GOPO

Breviar

„GENERAȚIA DE SCRIITORI A ANULUI 1848" este tema conferinței ce are loc astăzi, ora 10, la Lectoratul Central al S.R.S.C. în deschiderea ciclului „Pagini din istoria literaturii". Vorbește conf. univ. Paul Cornea.

ASTĂZI, ora 18, la Casa prieteniei romîno-sovietice, are loc un concert de muzică ușoară românească și sovietică la care își dau concursul: Dorina Drăghici, Lavinia Slăveanu, Sorina Dan, Gică Petrescu, Rodion Hodovanschi, Norocel Dimitriu. Prezentarea programului și momente vesele: Mircea Crișan. Conducerea muzicală: Gelu Solomonescu.

FILARMONICA DE STAT „GEORGE ENESCU" organizează, luni, 15 ianuarie, ora 20, în sala Dalles un recital vocal susținut de mezzosoprana Valeria Savu, tenorul Ion Falculete și basul Gabriel Gheorghiu. În program arii și liduri de: Beethoven, Schubert, Donizzetti, Verdi, Puccini, Glinka, George Enescu și alții.

PIANISTUL Alexandr Uninski (S.U.A.) va fi solistul concertului dat de Orchestra simfonică a Radioteleviziunii care va avea loc joi 18 ianuarie la ora 19,45 în studioul de concerte. Va dirija Mihai Brediceanu.

BASUL Ayhan Baran (Turcia) laureat al Concursului internațional „George Enescu" va da un recital extraordinar joi 18 ianuarie la ora 20 în sala Ateneului R.P.R. La pian: Elsa Chioreanu.

STIRI SPORTIVE

● Fruntașii tenisului de masă din țara noastră vor participa săptămîna viitoare la mai multe concursuri în R.S. Cehoslovacă. După ce vor evolua în orașele Bratislava, Brno, Blansko și Pardubice, jucătorii romîni vor lua parte la campionatele internaționale ale R.S. Cehoslovace, programate la Praga între 26 și 28 ianuarie. Din lotul care va face deplasarea fac parte campioanele mondiale Maria Alexandru și Geta Pitică, campionul țării Radu Negulescu, Adalbert Rethi, T. Covaci, D. Giurgiucă și Eleonora Mihalca.

● Amatorii sporturilor de iarnă pot urmări astăzi în Capitală noi competiții. Pe lacul din parcul „23 August" cei mai buni patinatori de viteză bucureșteni se întrec în campionatul orașului București, Probele vor începe la ora 9. După amiază, pe patinoarul „23 August", în cadrul campionatului orașului la hochei pe gheață, vor avea loc două jocuri: Știința-Steaua (ora 19) și I.T.B.-Dinamo (ora 21).

● La Tg. Mureș se dispută astăzi întîlnirea retur dintre echipele feminine bucureștene Știința și Rapid contînd pentru sferturile de finală ale „Cupei campionilor europeni" la handbal în 7. Meciul se anunță deosebit de interesant datorită valorii celor două echipe. După cum se știe în prima întîlnire Știința a învins cu 10—8 (5—3).

(Urmare din pag. 1-a)

Traseele belșugului

s-ar zice... universitar. Se iau și alte măsuri. Oamenii au grijă ca de ochii din cap de loturile „cincimiiste". Cît timp a fost moină, aici s-a cărat zilnic gunoi. Fiecare brigadă a dus cîte 100 de tone și chiar mai mult.

— Vrem să facem pentru porumb o asemenea „bucătărie" încît să i se poată găti toate „felurile" de care are nevoie, spunea brigadierul Nicoiae Beliciu.

Se lucrează intens și la grădină. Prin termenul „grădină" nu trebuie înțeles însă numai locul pravalat de lîngă vadul Buzăului unde se rînduiesc simetric straturile și bolborosesc îngrămădindu-se pe jghiaburi undele înspumate. La Filipești, cu începere de luna trecută, această noțiune include răsadnițele și o seră pentru legumele „forțate". Aici trebăluiesc cu mare hărnicie colectiviștii, potrivind oberlichturi și încheind rame din lemn de brad.

Nici lucrurile care țin de ceea ce se cheamă organizare nu sînt uitate. În brigăzile de cîmp se revizuiește componența echipelor și se fac toate îndreptările de trebuință. Pentru că unii s-au mai însurat, alții s-au mutat în case noi pe alte uliițe și e bine să se țină seama de toate aceste schimbări. Contabilul și cu ajutoarele sale pun la punct documentele de care e nevoie pentru aplicarea și în acest an a retribuirii după zile-muncă și producția obținută. Într-un cuvînt, în Bărăgan vor crește nu numai flori, ci și holde bogate.

Melepcuțele...

Cineva — nu mai țin minte cine — mi-a făcut cunoștință cu mulgătorul Gheorghe Nistor. E un om ca de 50 de ani pe care viața l-a aruncat de multe ori, cum spune el, „din apă în foc și din foc în apă". Mi-a povestit o mulțime de întîmplări din tinerețea lui zbuciumată. La un moment dat însă s-a oprit din vorbă și a oftat cu necaz.

— Am îmbătrînit, a zis cu obidă. Mă iau cu istoriile și oit pe ce să uit ce aveam pe suflet. Voiam să vă rog să mergeți să-mi vedeți melepcuțele. Să nu mă refuzați.

Se înțelege că n-am putut să spun nu. Am mers la grajd și Gheorghe Nistor mi-a arătat vacile pe care le are în seamă. Despre fiecare „melepcuță" — așa-i place lui să le dezmierde — mi-a spus cîți ani are, din ce părinți se trage, cît lapte dă, ce-i place să mănînce și ce nu. Trecînd pe lîngă vaci le striga pe nume, le mîngîia pe bot iar ele întorceau capul după dînsul cînd se depărta.

M-a impresionat dragostea acestui om pentru animale. Dar am observat că la Filipești nu numai el, ci și mulți alți colectiviști se interesează de ferme, pun umărul la ridicarea lor. Această preocupare pentru sectorul zootehnic se oglindește și în planul de producție pe 1962. Aici scrie negru pe alb că ferma de vaci va numara la sfîrșitul anului 165 de capete și mai bine de o sută de vițele și junonci. O mare dezvoltare o va lua în acest an creșterea porcilor. De la 527 porcine se va ajunge la 1311, adică aproape la triplarea efectivului. Nici turmele nu vor rămîne cum sînt. În cîrduri se vor afla pînă prin octombrie 2050 de oi, cu 850 în plus în raport cu numărul de anul trecut. Dar cel mai însemnat spor îl va înregistra ferma de păsări, unde se vor crește 31 000 de găini, rațe etc.

Colectiviștii dau atenție creșterii vitelor, pentru că s-au convins că de aici pot încasa venituri substanțiale și — lucru foarte important — nu numai la un anumit soroc, ci în tot cursul anului. Așa a fost în 1961 cînd pe laptele pe care l-au contractat cu statul, pe lînă și pe porcii pe care i-au livrat au luat lunar zeci de mii de lei. Anul acesta însă producțiile vor crește (s-a stabilit să se obțină cîte 2,500 kg. de lînă de la fiecare oaie și cîte 14 purcei de la o scroafă) și deci și cantitățile de produse, precum și numărul de produși ce se vor vinde vor fi mult mai mari. Numai porci îngrășați s-au contractat pînă acum 650 de capete. Unde mai pui laptele, ouăle, lîna, brînza, puii de frigare! E explicabil de ce în plan s-a prevăzut să se obțină ca venit de la ferme suma de 900.000 lei.

Dar nu ajunge să planifici. Că dacă ai așternut un lucru pe hîrtie nu se pune în mișcare nici un automat care să-ți aducă totul de-a gata, la picioare. Ca să-ți atingi țelul e nevoie de multă muncă. Colectiviștii din Filipești știu acest lucru și procedează în consecință. S-au alcătuit programe pentru cei de la grajduri ca și pentru cei ce muncesc la sajvane sau la îngrășătorii. Am stat de vorbă cu mulgători ca Panait Răileanu și Ion Ghercuș, precum și cu alți îngrijitori și fiecare mi-a spus că se respectă cu strictețe orele de muls, de hrană, de adăpat, de curățat așternutul și de... plimbare a animalelor. Cum încă din toamnă s-au asigurat furaje suficiente, variate și de calitate bună, rațiile care se întocmesc sînt consistente, hrănitoare. În prezent se fac pregătiri pentru adăpostit mieii, deoarece în curînd va începe fătatul oilor. De asemenea am văzut că a început să se adune materiale pentru ca îndată ce se va desprimăvăra să se ridice o seamă de acareturi: un grajd, o maternitate pentru scroafe precum și un complex avicol. Cum se vede „melepcuțele" — și nu numai ele — o duc bine la Filipești. În Bărăgan, creșterea vitelor și a păsărilor au acum toate condițiile de dezvoltare.

S-ar putea și mai mult

Felul în care s-a întocmit planul anual de producție la gospodăria colectivă din Filipești, primele acțiuni ce s-au pornit pentru aducerea lui la îndeplinire, toate acestea te invită să reflectezi. Dincolo de cifrele așezate frumos în rubrici, vezi ca în apele limpezi ale unei oglinzi eforturile pe care le fac colectiviștii de a se depăși, de a se încadra în ritmul general de dezvoltare a agriculturii noastre socialiste. Și totuși, ei pot mai mult, rezervele gospodăriei lor sînt mai mari.

În cîteva locuri de la marginea satului am văzut înșiruite cîteva mormane de gunoi. Cineva, arătînd spre ele, mi-a spus pe un ton glumeț: „Ia, niște relicve istorice". Într-adevăr, datează de pe vremea cînd se credea că în Bărăgan gunoiul ar arde plantele la rădăcină, din care cauză nimeni nu-l căra pe cîmp. Dar și acum oamenii se poartă cu aceste movile cum s-ar purta cu relicvele. Nu se ating de ele, iar cînd cară gunoi îl iau deobicei numai din platformele de la gospodărie. Și iată că după un calcul sumar, mai bine de o sută de tone din acest excelent îngrășămînt stau nefolosite. Dacă s-ar face o socoteală și s-ar vedea cîte cereale ar rezulta de pe urma împrăștierii gunoiului amintit pe ogoare, s-ar ajunge la concluzia că producția planificată de colectiviști la grîu s-ar fi cuvenit să fie ceva mai mare și că și la sfecla de zahăr s-ar fi putut adăuga încă o tonă-două pe hectar.

Și am mai întîlnit o „relicvă". Mă refer la producția de lapte ce s-a stabilit să se mulgă de la o vacă furajată. Ea a fost fixată exact la nivelul de anul trecut, adică la 1800 de litri. Or, între timp, trei sferturi din mulgători au ajuns să obțină într-un an cîte 2000 de litri de lapte și chiar mai mult. Atunci de ce să li se fixeze obiective atît de ușor de depășit și, în fond, atît de puțin mobilizatoare?

Pentru ca membrii gospodăriei să poată pune în valoare aceste rezerve și altele pe care le mai au, ei ar trebui să beneficieze mai mult de ajutorul comitetului executiv al sfatului popular raional. De asemenea și tehnicienii de la S.M.T. Făurei, în raza căreia se află unitatea, ar fi bine să înțeleagă că nu-i deajuns să are și să semene la timp, ci că le revine obligația de a participa și la celelalte acțiuni ale gospodăriei, că e nevoie să vină mai des printre colectiviști cu sfatul lor competent, cu îndrumarea lor calificată.

★

Bărăganul trăiește zile febrile. Colectiviștii din satele de aici stabilesc cu chibzuială și cu simț de răspundere traseele producției agricole a anului 1962. E iarnă bogată și încărcată în cîmpia dunăreană. Și aceasta e un semn bun. Freamătul iernii vestește belșugul recoltei de la vară și de la toamnă.

ION PAVELESCU

NOI EXCURSII ÎN STRĂINĂTATE

O.N.T. Carpați Agenția București, a început înscrierile pentru excursiile organizate în anul 1962, în:

— U.R.S.S.

— Pe itinerariul: Chișinău, Kiev, Moscova; excursii de 10 zile.
— Itinerariul Kiev—Leningrad—Moscova; excursii de 13 zile.
Transportul pe teritoriul U.R.S.S. se efectuează cu vagoane de dormit.

R. P. BULGARIA

— Vizitarea orașului Sofia; excursii de 4 zile.
— Pe itinerariul Tîrnovo—Plovdiv—Sofia—Plevna; excursii de 6 zile.
— Pe itinerariul Russe—Tîrnovo—Plevna—Grivița; excursii de 2 zile
— Vizitarea orașului Tolbuhin; excursii de 4 zile.

R. P. UNGARĂ

— Vizitarea orașului Budapesta; excursii de 6 și 8 zile.

R. D. GERMANĂ

— Pe itinerariul: Praga—Drezda—Karl Marx Stadt—Erfurt—Eisenach—Weimar-Leipzig—Budapesta; excursii de 15 zile.

La cererea colectivelor se pot organiza excursii în țările prietene specificate mai sus, cu vizitarea obiectivelor solicitate (întreprinderi, instituții, pentru schimb de experiență etc.).

Informații și înscrieri la Agenția din Calea Victoriei nr. 100, filiala din Bd Republicii nr. 68 și filialele O.N.T Carpați din orașele Călărași, Alexandria și Giurgiu.

ÎN ACESTE ZILE PRIN REGIUNEA IAŞI

Planul de investiţii, preocupare centrală

O preocupare centrală a comitetului executiv al sfatului popular al regiunii Iaşi o constituie traducerea în viaţă a măsurilor pentru asigurarea înfăptuirii planului de investiţii pe anul 1962. Răspunzînd întrebărilor noastre tov. ing. AUREL STEGARU, vicepreşedinte al comitetului executiv, ne-a dat următoarele amănunte:

ÎNTREBARE: Care sînt principalele obiective prevăzute în planul de investiţii al sfatului popular regional Iaşi?

RĂSPUNS: Pentru anul în care am păşit acum au fost iniţiate o seamă de acţiuni care vor contribui la schimbarea înfăţişării regiunii. În acest scop au fost prevăzute în bugetul local investiţii cu 16,5 la sută mai mari faţă de volumul investiţiilor alocate anul trecut. În legătură cu aceasta aş vrea să relev un aspect semnificativ: aproape jumătate din totalul investiţiilor sînt destinate construcţiilor de locuinţe. E o sumă necunoscută încă de bugetele regiunii noastre. Aceste fonduri vor asigura execuţia a 2.000 noi apartamente, din care peste 1.600 în oraşul Iaşi. În legătură cu această problemă aş vrea să amintesc construcţia în acest an a unei unităţi industriale de prefabricate din beton armat, care va produce anual panouri mari şi fîşii pentru 1.500 apartamente. Construcţia acestei întreprinderi ne va da posibilitatea să obţinem o ieftinire substanţială a costurilor locuinţelor.

Sume mari de bani sînt alocate apoi în bugetul local începerii vastei acţiuni de regularizare a rîului Bahlui care are drept scop apărarea contra inundaţiilor a oraşului Iaşi, inclusiv noua zonă industrială, precum şi a circa 4.500 hectare teren agricol. De asemenea se vor moderniza străzi şi trotuare în oraşele regiunii în suprafaţă de 55.000 m.p. Totodată vor fi efectuate lucrări de canalizare şi de alimentare cu apă.

În sectorul social-cultural dintre numeroasele obiective prevăzute putem menţiona o şcoală cu 24 săli de clasă care urmează să se construiască în cartierul Copou din Iaşi şi o altă şcoală cu 16 săli în oraşul Vaslui. La Paşcani se va înălţa o nouă şi modernă policlinică.

Pentru nevoile sectorului zootehnic vor fi construite 7 dispensare veterinare, precum şi două unităţi pentru însămînţări artificiale, la Huşi şi la Bîrlad. Satele regiunii în continuă dezvoltare se vor înfrumuseţa printr-o seamă de noi construcţii social-culturale prevăzute în bugetul sfatului popular precum şi prin contribuţia voluntară a cetăţenilor. Se cuvine subliniat faptul că va fi efectuată electrificarea a 40 localităţi rurale.

ÎNTREBARE: În ce stadiu se găsesc pregătirile în privinţa realizării planului de investiţii?

RĂSPUNS: În linii mari faza pregătirilor este încheiată. Unele măsuri au şi început să fie traduse în viaţă. Printre măsurile luate amintesc stabilirea amplasamentelor blocurilor de locuinţe; asigurarea în proporţie de 66 la sută a documentaţiei pentru lucrările în fază de proiect de execuţie.

În privinţa construcţiei de locuinţe e necesar să precizez orientarea generală pe care am dat-o activităţii noastre pe baza indicaţiilor primite cu ocazia vizitei la Iaşi a conducătorilor de partid şi de stat la sfîrşitul lunii septembrie a anului 1961. Această orientare constă în gruparea construcţiilor pe care le efectuăm, pe zone, potrivit planului general de reconstrucţie a Iaşului. Astfel, în acest an, principala zonă de lucrări va fi noua zonă industrială şi cartierele adiacente care însumează marea majoritate a blocurilor de locuinţe. Această măsură aduce însemnate economii la organizarea şantierelor şi în acelaşi timp permite ridicarea unor ansambluri arhitecturale închegate, armonioase.

Cu toate măsurile luate avem încă de rezolvat unele greutăţi pentru a putea duce la bun sfîrşit sarcinile ce ne stau în faţă. O dificultate o constituie bunăoară capacitatea de proiectare redusă a D.S.A.P.C.-ului care are de făcut faţă unui mare volum de lucrări printre care şi aceea a proiectării noului Institut politehnic din Iaşi. Soluţionarea acestei probleme este în momentul de faţă în centrul preocupărilor comitetului executiv. De asemenea mai avem de luptat cu rutina şi cu superficialitatea care uneori se mai manifestă în activitatea constructorilor şi proiectanţilor. Sub conducerea şi cu sprijinul comitetului regional de partid sintem hotărîţi să rezolvăm cît mai repede aceste greutăţi.

În munca noastră există însă unele dificultăţi create de unele organe centrale care nu totdeauna dovedesc în relaţiile cu noi operativitate şi cunoaşterea realităţilor din regiunea şi oraşul nostru. Mă refer în primul rînd la problema avizărilor care adesea întîrzie peste măsură de mult la C.S.C.A.S. De aceea, pentru realizarea planului de investiţii pe acest an eforturile noastre trebuie să se împletească cu sprijinul mult mai substanţial, mai operativ şi deci mai eficient al acestor organe.

Sub conducerea partidului, sfatul popular al regiunii noastre este hotărît să lupte pentru înfăptuirea întocmai a sarcinilor ce-i stau în faţă în domeniul realizării investiţiilor, cu ferma convingere că astfel contribuie la îndeplinirea cu succes a planului de şase ani, la îndeplinirea hotărîrilor celui de-al III-lea Congres al P.M.R.

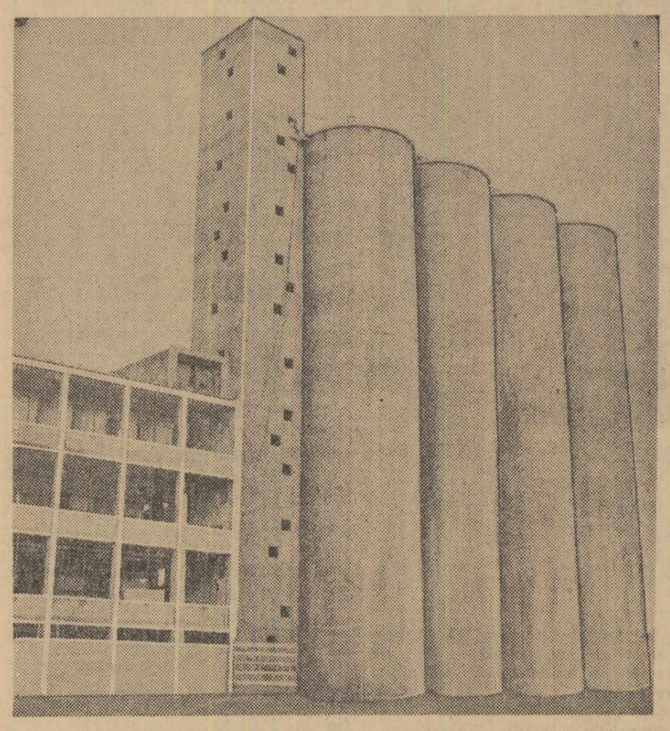

Fabrica de uleiuri vegetale „Unirea" este unul din principalele obiective industriale realizate recent în oraşul Iaşi. Silozurile de mare capacitate pe care le înfăţişează fotografia au fost construite într-un ritm rapid, după cele mai noi metode tehnice.

O oglindă a dezvoltării gospodăriei

În anul care s-a încheiat, gospodăria noastră colectivă a obţinut o seamă de succese în dezvoltarea ei multilaterală. Ele au constituit pentru noi un prilej de învăţăminte care ne ajută acum să rezolvăm mai bine sarcinile ce ne stau în faţă.

În momentul de faţă, noi sintem ocupaţi cu întocmirea dării de seamă anuale şi a planului de producţie pe anul 1962. Ţinînd seama de îndrumările care figurează în „Chemarea consfătuirii pe ţară a colectiviştilor" precum şi de experienţa pe care am acumulat-o pînă acum, noi am prevăzut în planul de producţie pe 1962 o seamă de obiective importante.

Astfel, suprafaţa cultivată cu porumb va creşte de la 377 hectare la 500 hectare din care pe suprafaţa de 100 hectare vrem să obţinem în condiţii de neirigare 5.000 kg. boabe în medie la hectar. Pentru realizarea acestui obiectiv, gospodăria noastră a repartizat culturii porumbului terenurile cele mai bune, care se vor lucra cu maşinile. Am executat arăturile de toamnă pe toată suprafaţa, iar pe 30 hectare s-au încorporat şi cîte 30 tone gunoi de grajd urmînd ca şi restul suprafeţei să fie îngrăşată. Ca material de semănat, vom utiliza în acest an soiul de porumb H.D. 202 pe care l-am folosit şi anul trecut pe o parcelă de 20 hectare şi de la care am obţinut o producţie de 5.000 kg. boabe la hectar.

O atenţie deosebită vom acorda şi culturii griului a cărei suprafaţă creşte de la 363 cît a fost în 1961 la 440 hectare în 1962.

În centrul preocupărilor noastre va sta în continuare dezvoltarea sectorului viticol; în acest scop, vom lărgi acţiunea de valorificare a terenurilor erodate pe alte 7 hectare, executînd diferite lucrări, cum ar fi benzi înerbate şi terasări pe care vom planta viţă de vie nobilă.

În vederea creşterii veniturilor băneşti ale gospodăriei, consiliul de conducere îndrumat de organizaţia de bază a hotărît ca în 1962 să amenajeze în întregime iazul în suprafaţă de 30 hectare şi să-l populeze cu peşte. El ne va folosi totodată pentru creşterea gîştelor şi raţelor.

Experienţa proprie a demonstrat cît de mari sînt avantajele pe care le aduce sectorul zootehnic. Iată de ce am prevăzut ca anul acesta şeptelul de animale să ajungă la 234 capete din care 70 vaci ce vor da cîte cel puţin 1.400 l. lapte pe cap de vacă furajată. Vom îngrăşa 170 de porci faţă de 55 îngrăşaţi în 1961. De asemenea, pentru anul 1962 vom lărgi ferma avicolă care va cuprinde 2.500 găini şi de asemenea vom mai creşte 500 raţe şi 500 gişte.

Pentru a asigura adăpostirea animalelor gospodăriei, am luat măsuri în vederea construirii a două grajduri a cîte 50 capete taurine, o îngrăşătorie de porci de 200 capete, un adăpost pentru 2.000 de păsări şi un saivan de oi pentru 1.000 capete, construcţii pe care le vom executa în mare parte din resurse locale pentru a obţine adăposturi cît mai ieftine.

În această direcţie, avem nevoie însă şi de un sprijin mai substanţial din partea organelor raionale în ceea ce priveşte procurarea materialului lemnos necesar construcţiilor, spre a nu se mai întîmpla situaţii ca anul trecut cînd, din cauza tărăgănării la repartizarea materialelor lucrările planificate au suferit mari întîrzieri.

Problema asigurării bazei furajere este de asemenea în centrul preocupărilor noastre. Astfel pentru anul 1962, vom extinde culturile intercalate şi duble, cultivînd bostănoase printre porumb pe o suprafaţă de 80 hectare, cultura dublă de siloz după grîu, orz şi mazăre pe o suprafaţă de 70 hectare, sfeclă furajeră pe o suprafaţă de 10 hectare. De asemenea vom întreţine şi recolta în condiţii bune fîneţele naturale.

Pe baza producţiilor pe care le vom obţine gospodăria noastră a planificat să valorifice prin contractele încheiate cu statul, 240 tone grîu şi porumb, 100 tone floarea-soarelui, 2.000 tone sfeclă de zahăr, 530 hl. lapte, 25 tone carne, 1.250 kg. carne de păsări, 1.200 kg. lînă şi alte produse.

Însufleţiţi de chemarea participanţilor la consfătuirea pe ţară a colectiviştilor, membrii gospodăriei noastre sînt hotărîţi să lupte cu elan sporit, să folosească toată priceperea lor de muncă pentru înfăptuirea exemplară a obiectivelor prevăzute în plan, convinşi fiind că în felul acesta vor contribui la creşterea bunei lor stări.

GAVRILUŢĂ H. VASILE
preşedinte
şi PETREA IOAN
inginer agronom
la gospodăria agricolă colectivă „Drumul lui Lenin" din comuna Andrieşeni

PE SCURT

● LA UN CONCURS care a avut loc în cadrul Ministerului Economiei Forestiere, colectivul IPROFIL „Mobila" din Iaşi s-a situat pe primul loc, datorită numărului mare şi eficienţei inovaţiilor prezentate.

● APROAPE 80 LA SUTĂ din elevii şcolilor din oraşul Iaşi sînt posesori de librete C.E.C. La şcoala medie nr. 6 „Vasile Alecsandri", din 961 elevi 955 au librete de economii.

● CU CELE 3 AUTOBUZE NOI, primite recent, parcul de autovehicule destinate transportului în comun în oraşul Bîrlad a crescut la 16.

● „CEZAR ŞI CLEOPATRA" de Bernard Shaw este ultima premieră prezentată de Naţionalul ieşean. În rolurile titulare Ion Lascăr, artist emerit (Cezar) şi Margareta Pogonat (Cleopatra).

● ORCHESTRA DE MUZICĂ POPULARĂ „Doina Moldovei" a Filarmonicii de Stat Moldova întreprinde un turneu de zece zile în satele raionului Hîrlău.

În diferite puncte ale oraşului Iaşi şi mai cu seamă în Piaţa Unirii şi Piaţa Gh. Dimitrov continuă să se spargă părţile carosabile şi trotuarele, deoarece nici pînă acum nu s-au coordonat lucrările de instalaţii subterane.

— „Hai mai repede cu astupatul, că te ajung din urmă cu săpatul...".

Desenat de GH. CHIRIAC

Gînduri pentru viitor

Prof. univ. Ion Creangă

Oraşul Iaşi a cunoscut în cursul anului 1961 un deosebit avînt în dezvoltarea sa multilaterală. El a prins tot mai mult a căpăta un nou aspect edilitar, dezvoltarea industrială, larga operă de construcţie de locuinţe conferindu-i perspectiva certă de a deveni unul din frumoasele şi modernele oraşe ale ţării. În circumscripţia electorală Iaşi-Nord, ai căror locuitori mi-au făcut cinstea să mă aleagă deputat în Marea Adunare Naţională, se ridică pe Calea 23 August un modern cvartal de blocuri însumînd peste 500 de apartamente. În aceeaşi perioadă s-a construit tot aici un nou grup de şase cămine studenţeşti cu o capacitate de 2.000 de locuri, precum şi două cantine moderne şi confortabile pe lîngă cele opt cămine construite în anii precedenţi.

Această acţiune de dezvoltare urbanistică se desfăşoară concomitent cu dezvoltarea economică şi culturală a oraşului. În această direcţie o contribuţie valoroasă au adus şi aduc institutele de învăţămînt superior. Astfel, centrul universitar Iaşi, unde în prezent învaţă 11.000 de studenţi pregăteşte an de an noi promoţii de cadre tinere, care sînt răspîndite pe toate şantierele construcţiei economice şi culturale. Numai în cursul anului 1961 au plecat în producţie aproape 800 absolvenţi ai institutelor de învăţămînt superior din Iaşi care au fost repartizaţi la Combinatul chimic din Săvineşti, la Întreprinderea pentru valorificarea stufului de la Brăila, la Fabrica de cauciuc sintetic de la Jilava, pe şantierele de construcţii ale centrului siderurgic din Galaţi şi pe cele ale fabricii de zahăr şi de prelucrare a lemnului din Suceava, în unităţile agricole socialiste din regiunile Iaşi, Suceava, Galaţi, Bacău, Constanţa, Ploieşti, etc.

Cerinţele sporite de cadre cu un înalt nivel de pregătire teoretică şi practică au determinat nu numai o creştere numerică a studenţilor ci şi o lărgire a activităţii didactice a universităţii, prin înfiinţarea de noi secţii de specialităţi la Facultatea de fizică-matematică.

În sfera preocupărilor pentru dezvoltarea cercetărilor ştiinţifice se înscrie şi cea de-a 8-a sesiune ştiinţifică a cadrelor didactice, în cadrul căreia au fost prezentate 216 comunicări ştiinţifice. Aceste comunicări au reflectat în ansamblu noua concepţie orientativă în munca ştiinţifică, deoarece în mare parte ele au abordat teme privitoare la probleme practice ale construcţiei economice. Latura practică a acestei probleme îşi găseşte expresia bunăoară în studiul referitor la îmbunătăţirea produselor Fabricii de rulmenţi din Bîrlad şi a Fabricii de ciment din Bicaz, a îmbunătăţirii procesului tehnologic al produselor petroliere de la distilăriile din Ploieşti, în obţinerea de noi produse pentru industria de medicamente etc.

Realizările obţinute în toate domeniile de activitate sînt un temeinic punct de plecare în munca şi lupta pentru dobîndirea de noi succese. Ele marchează începutul traducerii în viaţă pe toate planurile a sarcinilor trasate de partid şi guvern în privinţa dezvoltării oraşului şi regiunii Iaşi. Acest lucru are o excepţională putere mobilizatoare deschizîndu-ne nouă, tuturor, perspectivele unei munci pline de avînt.

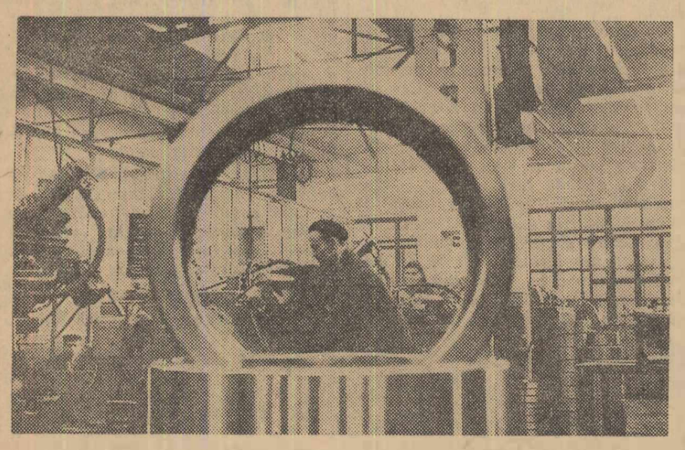

La fabrica de rulmenţi de la Bîrlad, în sala de rectificat rulmenţi pentru vagoane.

Zi de iarnă

Marţi, 9 ianuarie 1962. O zi de iarnă oarecare cu cer plumburiu şi ger lute; sfichiuieşte un vîntucel subţire şi sub picioare scîrţîie omătul. Nu-i o zi din cele mai bune de umblat dar cînd trebile sînt multe şi zorite, n-ai încotro. De dimineaţă, Gheorghe Dănilă, preşedintele comitetului executiv al sfatului popular şi Constantin Dogaru, preşedintele gospodăriei colective din Tătăruş au trebuit să fie gazde; cu trei sănii au venit în comună vreo cincisprezece ţărani din satul Heci. Au venit în ospeţie în frunte cu Emil Caba, preşedintele sfatului din Lespezi **„să vadă colectiva"** şi mai ales **„cum îi traiul colectiviştilor"**. Oaspeţii au fost călăuziţi spre acareturi: au văzut şi grajdul, şi saivanul, şi pătulele, şi magazia. Au văzut tot şi le-a plăcut. S-au mai întîlnit aici şi cu nişte colectivişti din Forăşti (comună din părţile Fălticenilor); au discutat cu toţii laolaltă despre colectivă şi rosturile ei, cinstind, la despărţire, aşa cum se cuvine între oameni gospodari, un pahar de vin fiert.

Dacă vizita neprevăzută a schimbat cumva planurile lui Gheorghe Dănilă şi ale lui Constantin Dogaru, ceilalţi oameni şi-au văzut de-ale lor. Gheorghe Nicolae Pristavu, colectivist de frunte, împreună cu Sotea Toader s-au dus la pădure de-au adus lemne pentru construcţii. **(„Că acuma-i cea mai bună vreme de scos buştenii... E vremea tare...")** Coloana de sănii au împlinit-o cu Toader Damian şi Grigore Lazăr, doi băieţi tineri şi harnici, colectivişti proaspeţi. D-apoi Toader Iordăchioaia chiar de-i ger poate să nu-şi vadă de rosturile lui? Doar e ciobanul colectivei. **„Şi nu-s cinci oi, tovarăşe, sînt peste două sute!... Poţi să stai?"** Şi omul nu stă. Dar nu numai oile, ci şi vitele mari — mai ales ele — cer treabă multă. De aceea brigadierului zootehnician Ion V. Ipate, proaspăt venit de la o şcoală de şase luni din Iaşi, i se alătură, să-i dea o mînă de ajutor, şi ceilalţi doi brigadieri: Dumitru Dănilă şi moş Toader Gircioaia, om de peste şaizeci de ani, cu port vioi şi ţanţos, de flăcău.

În răstimp nu contenesc nici discuţiile despre planuri şi proiecte. **„Dogaru doar a fost la Bucureşti la Consfătuire. A văzut acuma cum se pune problema... De asta vrem să fie planul pe '62 forţă mare... De păpuşoi nici vorbă. Ne-am îngrijit. Patruzeci de hectare am arat şi-am gunoit. Scoatem chiar peste 5000!..."**

— Dar construcţiile de ce nu le spui? intervine preşedintele. **Facem o magazie pentru 20 de vagoane, o cocină pentru 45 de scroafe fătătoare. Acum zorim tare cu un canal. Într-o lună-i gata. Îl facem ca să avem apă mai multă la grajduri...**

Afară-i ger, zăpada scîrţîie sub picioare, dar oamenii îşi văd de treabă. Nimeni nu se strînge zgribulit lîngă cuptor. Acuma-i alt rost în sat. Şi asta nu-i numai la gospodărie. Şi la magazinul cooperativei—magazin mare, universal — se lucrează şi se fac finisări interioare. De lucru are şi biblioteca unde oamenii vin şi iau cărţi, de lucru au şi deputaţii. Alde Ion Poiană, Constantin Pristavu au a se întîlni cu cetăţenii. În sat la Iorcani, deputatul raional Constantin Burghele a venit şi el de s-a întîlnit cu alegătorii.

Îndeletnicirilor iscate din hărnicie şi treabă gospodărească li se mai adaugă, cum e omenesc, şi altele, de petrecere. Omătul e bucuria copiilor grămădiţi cu sănii pe-un deluşor, iar gerul, temei de-o vorbuşoară, la căldură între cunoscuţi şi prieteni. Aşa l-am cunoscut pe Dumitru Costică Burcuş, un bărbat tînăr, voinic, roş în obraji. Cinstea bucuros şi-n jurul lui plouau urările de bine, de prosperitate şi belşug. Care era izvorul lor? Simplu. Burcuş dăduse cererea de intrare în colectivă şi cîţiva colectivişti mai vechi îi urau după moldovenesc obicei **„să fie într-un ceas bun"**. Şi era. În acea zi, cererea lui Burcuş era a şasea. Semn limpede că zilele de iarnă nu mai trec în sat, mocnite ca altădată. Oamenii lucrează şi gîndesc. Pentru binele lor.

Pagină realizată de VIRGIL DĂNCIULESCU şi M. BERAM, corespondentul „Romîniei libere".

Început de an...

...în viaţa culturală

Se fac ultimele pregătiri pentru începerea unor acţiuni menite să contribuie la îmbunătăţirea activităţii culturale de masă la sate. Este vorba bunăoară de ştafeta culturală, organizată în fiecare raion al regiunii, ştafetă care, începînd de la 15 ianuarie, va străbate satele timp de două luni. Aceste ştafete, cuprinzînd cele mai bune echipe de cor, dansuri şi brigăzi artistice de agitaţie din raioanele respective, vor prezenta spectacole la căminele culturale, realizîndu-se astfel un schimb de experienţă între formaţiile artistice de amatori săteşti.

Pe de altă parte, la Teatrul Naţional „Vasile Alecsandri", un colectiv de actori va prezenta spectacole exclusiv pentru oamenii muncii de pe ogoare cu un repertoriu pregătit în acest scop, incluzînd piese de teatru care reflectă probleme de actualitate din satele regiunii.

În acelaşi cadru de preocupări se înscrie şi spectacolul muzical Cîntec de viaţă nouă, *realizat de către Opera de Stat ieşeană, cu care începînd de la 20 ianuarie se va întreprinde un lung turneu în satele regiunii.*

...în activitatea comercială

În aceste zile se desfăşoară lucrările de montare a mobilierului şi utilajului pentru magazinele ce se vor deschide la parterele noilor blocuri în Piaţa Unirii. Aici vor funcţiona magazine specializate în confecţii pentru copii, articole electrotehnice, moto-velo şi altele.

De asemenea, în Piaţa Tineretului au loc lucrările de finisare a unui restaurant modern, prevăzut cu linii automate de servire a consumatorilor.

Tot pentru nevoile populaţiei în noul cartier de locuinţe din Piaţa Podul Roşu se va deschide un complex de unităţi comerciale elegante printre care: un magazin alimentar cu autoservire, magazine specializate pentru desfacerea cărnii, pentru legume şi fructe, un centru modern de vînzarea pîinii etc.

Concomitent cu unităţile nou înfiinţate, multe alte magazine comerciale existente vor fi reutilate cu agregate şi mobilier modern.

...în munca de ocrotire a sănătăţii

În acest an reţeaua sanitară a regiunii se va lărgi cu o policlinică centrală şi cu un spital pentru copii cu 400 paturi în oraşul Iaşi precum şi cu o policlinică în oraşul Paşcani. De asemenea vor fi înfiinţate încă 12 case de naştere, 14 staţionare pentru copii, un cămin pentru bătrîni, iar numărul paturilor din spitalurile existente va creşte cu încă 405.

În curînd, vor fi terminate şi date în folosinţă laboratorul de Cobaltoterapie şi laboratorul de Izotopi radioactivi destinate acţiunii împotriva cancerului, laboratoare care vor funcţiona pe lîngă spitalul clinic de adulţi din Iaşi.

Acţiunea întreprinsă pe tărîmul ocrotirii sănătăţii publice include de asemenea printre altele înfiinţarea de cabinete cu profil reumatologic pe lîngă policlinicile de adulţi din Iaşi şi Bîrlad.

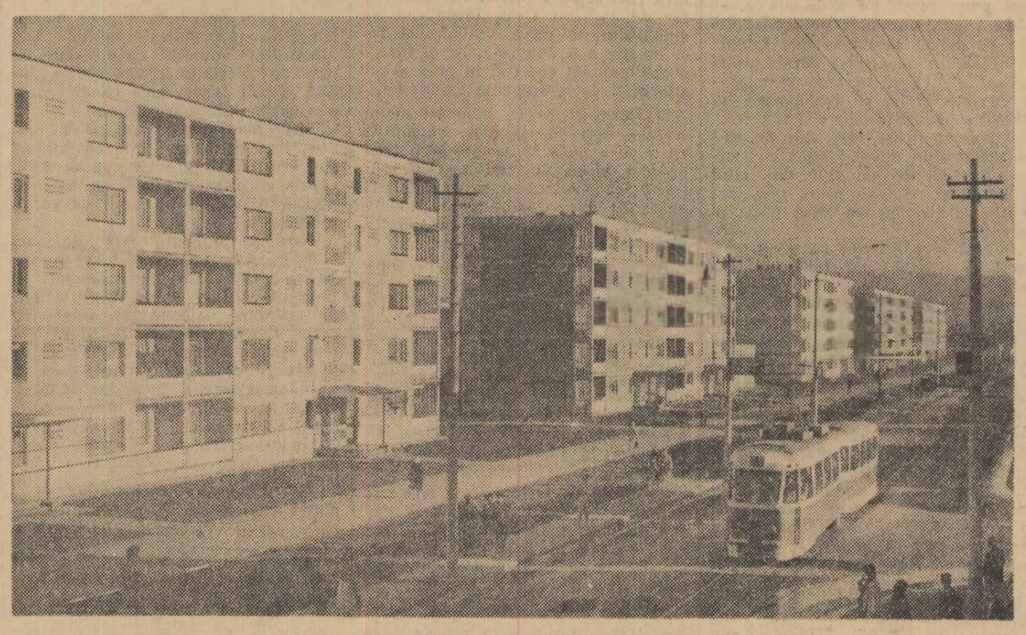

Pe malul drept al Bahluiului, în zona industrială a Iaşului, se construiesc blocuri de locuinţe. Fotografia înfăţişează o parte a străzii C. I. Parhon aflată în plină modernizare. Fotografii: AGERPRES

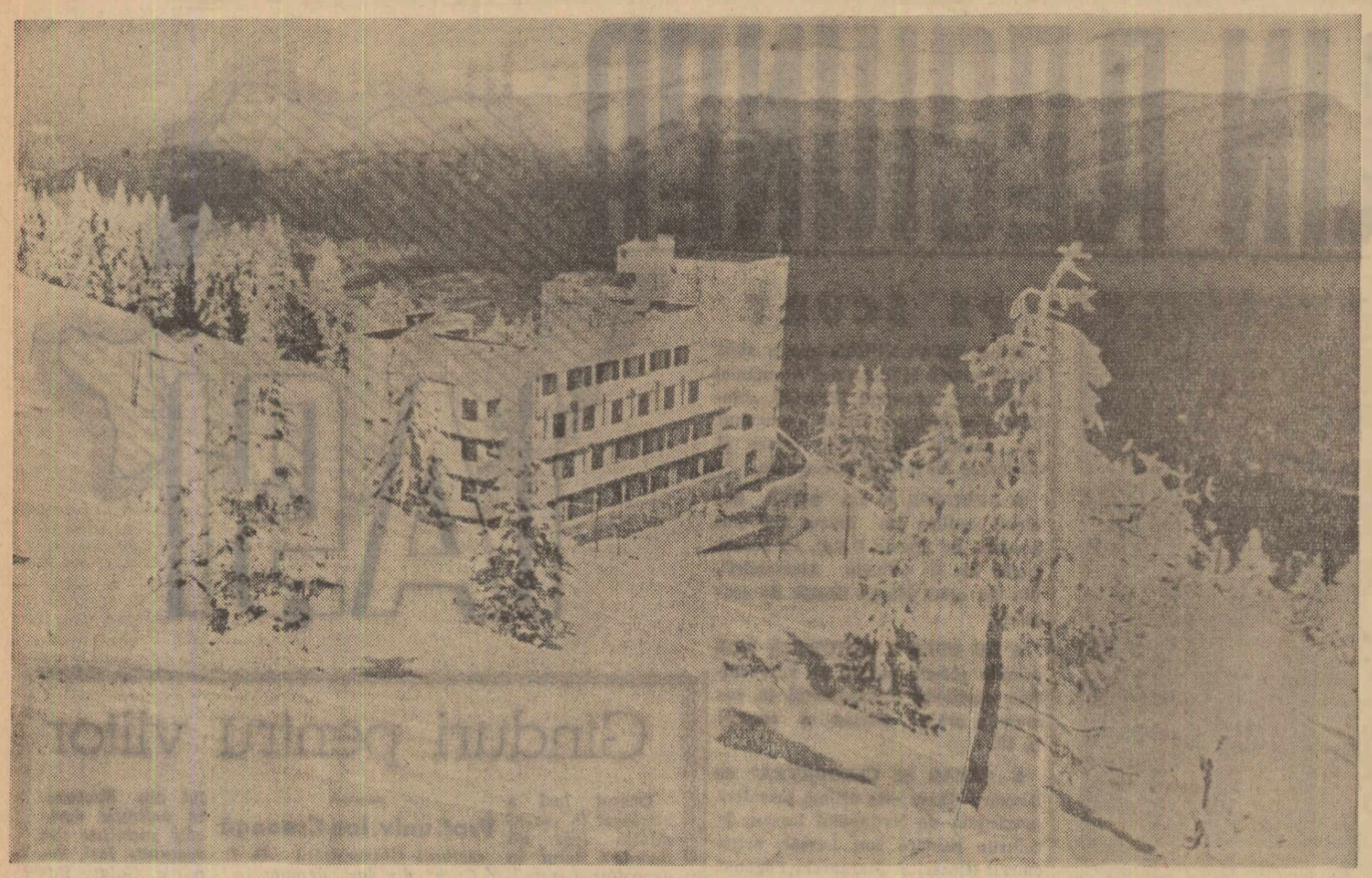

Păstrăvăria de pe Vaser

Trenuțul forestier pornit de la Vișeu urcă șerpuind pe valea strîmtă a Vaserului, printre stînci așchiate și pădure deasă. O clipă pare că ia cu asalt muntele din față, alb cretos dar deodată cotește scurt, îl ocolește lin, șovăie o clipă în valea despicată în sihlă năpustindu-se spre un imens edificiu de stînci roșcate; dar nici aici atacul nu-i definitiv. Șteiurile sînt ocolite și trenuțul se îndreaptă de astă dată spre o perie de pădure neagră, suind către cer de pe temelii de stîncă sură. Deodată iarăși cotește, urmînd mereu în urcuș capriciul văii și apele vineții ale Vaserului cele fără de hodină. În tării, deasupra unui pisc golaș rotește singuratec un vultur; îl zărești o clipă apoi întorci de la el fața urmînd calea cînd spre apus, cînd spre răsărit, cotind cînd spre păduri aurite de soare, cînd spre codrul învăluit în umbră și tăcere.

Oamenii care urcă la lucru tac, privind solemnitatea peisajului. Se aude gîfîind locomotiva și apele, doar apele șoptind neferecate. Atacurile spre pereții abrupți, golași sau împăduriți, pornesc și se curmă în aceeași cadență, întreruptă de scurte popasuri prin stații cînd oameni urcă și coboară, zbucnind în vorbe și glume, în chemări și îndemnuri.

De la locul unde întîlnești pîrîul numit Novicior, valea Vaserului, și-așa îngustă, se strînge. Pădurea își schimbă înfățișarea, culoarea și întreaga-i splendidă construcție. Fagul pînă aici pădure de aur în lunile toamnei, se rărește, lăsînd să înstăpînească muntele orga neagră, impunătoare, a brazilor.

Așa ține drumul, în aer tare cu mirosuri de rășină mereu mai sus, pe văi tot mai înguste, tot mai cotite, încrestate în munți.

În locul numit Făina, oprim la cabana modernă unde dorm butinarii și de-aici, în vreme ce trenuțul își continuă drumul spre Catarama, pornim cu piciorul pe-o costișă spre o strînsură de căsuțe albe, cochete, cu acoperiș țuguiat. Aproape de ele scînteie în lumina ca niște oglinzi, ochiurile unor bazine; sînt două rotunde, alte cîteva pătrate. Aici, în inima muntelui, în plin codru, e o crescătorie de păstrăvi, cu rosturi bine statornicite. Menirea ei e să crească și să înmulțească puiet de păstrăv, de lipan și lostriță. Pus în apele Vaserului și-ale afluenților săi, puietul le înavuțește cu pește scump, desfătare pentru cei ce-l știu prețui în bucătărie, dar mai ales pentru cei rîvnitori să-l vîneze, cu fel și fel de meșteșuguri și scule. E o întreprindere integrată în măsurile complexe care se iau la noi în țară pentru păstrarea neștirbită a bogățiilor naturii.

Deși aparent minoră, activitatea unei asemenea întreprinderi e complicată și gingașă. Dintîi e problema, nu simplă, a soiurilor aduse pentru înmulțire. Specialiștii au indicat, pentru crescătoria de pe Vaser, lipanul, adus din apele văii de aici, lostrița din apele Vișeului și firește păstrăvi: păstrăv indigen din Vaser și păstrăv curcubeu tocmai de la Sebeș.

Peștii cresc și se hrănesc fiecare după rosturi anumite pe care moș Grigore Tomoioagă, bătrînul păstrăvar împreună cu un ajutor al său le respectă cu strășnicie. Păstrăvii bunăoară se hrănesc cu carne (li se aduc la 30 de kg. pe zi), lostrițele cu pește viu într-o cantitate nu mai mică. Dar nu numai hrana-i problemă pentru păstrăvari ci mai ales întreținerea peștelui mare pentru reproducere apoi mulsul icrelor, îngrijirea lor, apoi păstrarea și creșterea puietului pînă ce se vădește în stare să înfrunte cu propriile-i puteri apele de munte.

Astă-toamnă bunăoară, de la 315 păstrăvi s-au scos 130.000 de icre. Le-am aflat, într-o cameră întunecoasă, așternute pe niște site, în casete de lemn, acoperite. Peste icre curgea mereu apă rece de munte imitînd astfel în clocitoare condițiile naturale de creștere, la întuneric, sub nisip, în bătaia șuvoiului. Prin martie, către sfîrșitul lunii, vor răsări pui de păstrăvi, mărunței și gingași care vor primi drept hrană gălbenuș de ouă. După ce vor crește și se vor îndrăveni, îi așteaptă pîrîul. Alții rămîn în crescătorie, se îngrașă cu carne și apoi se valorifică. Anul acesta mai puțin, la anul însă crescătoria va produce din plin păstrăvi dolofani, cu carne albă și dulce. „Important e că am învins primul greu. Am dobîndit puii dintîi. De-acuma-i creștem...“ — ne explică bătrînul meșter. Lostrițele — șapte mari, ținute pentru muls — și 170 de pui sînt păstrate, ținute să mai crească. Înmulțirea lor se va face astfel mai bine în anii următori iar apele de munte din părțile locului vor primi un pește destul de rar, cu cîțiva ani în urmă aproape de dispariție.

La Făina, unde trenuțul forestier oprește la o haltă mică, lîngă cabana muncitorilor, sus în munte, pe valea Vaserului, nu se întîmplă lucruri uimitoare. Pe aici, în preajmă, oamenii exploatează pădurea, alții o replantează, alții ocrotesc vînatul și-l păzesc, așa cum se cuvine să se procedeze cu bogățiile naturii. În cîteva construcții, în cîteva bazine, cu mare băgare de seamă se poartă de grijă peștelui din apele de munte. E doar și el o bogăție și o podoabă a naturii.

DAN VOICULESCU

În vilele și hotelurile-restaurant de la Sinaia, 3000 de oameni ai muncii, și-au sărbătorit revelionul. Noul an a găsit toate cabanele din munții Bucegi, pline de turiști. În clișeu: „Hotelul Alpin“ de la Cota 1400 unde au petrecut revelionul turiști romîni și din R.D.Germană.

Foto: GH. NISTORESCU

Gospodăria de stat „30 Decembrie“ — unitate situată în apropierea Capitalei — și-a dezvoltat mult creșterea păsărilor. Ea livrează ouă și pui de frigare în cantități mari. În clișeu: un aspect de la crescătoria de păsări

Foto: AGERPRES

Cît prețuiește un milimetru de sîrmă...

Mașinile automate de la secția de carde, a fabricii de piese de schimb și garnituri de carde din Tg. Mureș, înghit cu lăcomie colacii de sîrmă specială din oțel: zeci de tone, mii și mii de kilometri de sîrmă, prefăcîndu-i în milioane de minuscule scoabe ce formează acele perii de oțel cunoscute sub numele de garnituri de carde atît de necesare filaturilor.

Se mai poate oare raționaliza ceva aici? — ești înclinat să întrebi în vreme ce privești funcționarea cu o precizie de ceasornic a mașinilor. Se mai poate, au răspuns muncitorii și maiștrii secției.

La fabricarea garniturilor de carde, normele interne admit o toleranță de plus sau minus o jumătate de milimetru de sîrmă la fiecare scoabă.

„E prea mare toleranța“ — s-a gîndit maistrul Tiron Dumitru. Studiind posibilitățile existente s-a angajat să execute garniturile în cadrul limitei minime.

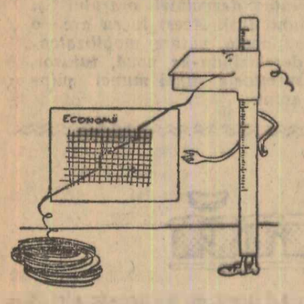

Se va economisi astfel aproape un milimetru de sîrmă la fiecare scoabă, fără a dăuna cu nimic calității produsului.

Un milimetru de sîrmă? — ar putea să întrebe mirat cineva. Ce economie mai poate fi și asta?

E adevărat, un milimetru de sîrmă nu-i cine știe cît, o nimica toată. Dar dacă la fiecare din milioanele de scoabe cîte alcătuiesc acele perii de oțel, care se fabrică aici, se va economisi cîte un milimetru de sîrmă, economia va fi evidentă.

Inițiativa a fost îmbrățișată de întregul colectiv de muncă al secției.

...și două minute economisite

Sata Alexandru, Kovács Károly și Berekmeri Iuliu, trei tineri muncitori, lucrează în secția de prelucrare a fabricii. În cursul anului acesta ei s-au specializat în ajustarea unei anumite piese de schimb pentru mașina de cusut rapidă. Cifrele de plan pe 1962 prevăd fabricarea unui volum sporit de astfel de piese. Pentru aceasta se propusese completarea echipei cu încă un muncitor.

„Nu-i nevoie, — a spus Sata Alexandru, șeful echipei. Vom face față sarcinilor sporite, cu forțele pe care le avem. Și ne cunoaștem forțele. Ne-am însușit o mai bună calificare. Ne vom organiza mai bine munca. Și, ca un avans al angajamentului nostru cerem să ni se reducă cu două minute norma tehnică stabilită pentru ajustarea fiecărei piese“.

Două minute? — ar putea să se întrebe din nou cineva. Dar asta nu-ți ajunge nici pentru a fuma o țigară.

E adevărat. Dar la întreaga cantitate de piese care vor fi prelucrate în cursul anului acesta cele două minute vor însemna circa 600 de ore economisite.

Inițiativa a fost preluată și de muncitorii din echipa maistrului Ambrus Ioan, care execută ștefuirea pieselor respective.

O. HOSSU

ȘTIAȚI CĂ...

● ZĂPADA POATE EXPLODA provocînd detunături atît de puternice încît să ne sperie, crezînd că ne aflăm în apropierea unei canonade? Și că astfel de explozii naturale se întîmplă uneori și în munții noștri? După părerea oamenilor de știință acest fenomen este cauzat de golurile

pline cu aer ce se formează sub zăpadă cînd vîntul suflă cu putere, goluri care se surpă odată cu încălzirea timpului făcînd ca aerul din ele să țîșnească cu putere în atmosferă.

● UN FENOMEN LUMINOS foarte rar întîlnit este acela cînd umbra noastră este reflectată în ceață datorită razelor soarelui care străpung oceanul pîclos? Și că acest fenomen numit „gloria“ se datorează refracției luminii, care ciocnindu-se cu picăturile de apă se descompune în culorile curcubeului, făcînd în același timp ca umbra omului să nu mai apară în urma ci înaintea lui?

● O CURIOZITATE a naturii s-a întîmplat la Tg. Mureș într-o iarnă dinaintea celui de-al doilea război mondial, cînd au căzut fulgi de zăpadă ale căror cristale erau octogonale, deși în mod obișnuit acestia cristalizează după sistemul hexagonal?

● S-AU DESCOPERIT mai multe sculpturi în piatră care datează din mileniul III dinaintea erei noastre, și care reprezintă figuri de oameni schiind? Și că aceste sculpturi s-au găsit în două localități din U.R.S.S. din apropierea Mării Albe precum și în Norvegia și Suedia?

● SCHIUL are o vechime de 5.000 de ani, tălpicile lui de lemn fiind socotite mult timp drept miraculoase, datorită vitezei cu care oamenii puteau să alunece pe zăpadă în urmărirea vînatului? Și că într-o mlaștină din Suedia s-a găsit un schi care, după părerea specialiștilor, este de peste 4000 de ani, el fiind expus acum în muzeul schiului din Stockholm? Interesant este faptul că deși este atît de vechi, el nu se deosebește prea mult de cel confecționat astăzi.

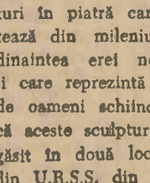

● ATMOSFERA din ținutul cuprins între poli și cercurile polare este supraîncărcată cu electricitate, iarna aerul fiind aici atît de electrizat încît dacă te atingi de alt om ai impresia că te curentezi? Și că înaintea unui ger puternic se văd pe cer flăcări electrice multicolore care coboară și urcă cu viteză, dîndu-ți impresia unui decor fantastic?

● IN ANTARCTICA Luna strălucește puternic iarna, culoarea ei fiind însă verzuie iar stelele roșietice? Și că acestea sclipesc cu atîta tărie că par niște faruri cu lumini intermitente?

● CĂLDURA pe care o trimite Soarele spre Pămînt în timp de un an ar putea topi un strat de gheață înalt de 36 de metri care ar acoperi tot globul și că din această uriașă căldură numai a doua miliarda parte ajunge pînă la marginea atmosferei terestre?

● GHEȚARUL din peștera Scărișoara este format dintr-un bloc imens de gheață cu un volum de 50.000 de metri cubi și că în urma cercetărilor făcute s-a putut stabili și vîrsta lui aproximativă care e de... 3000 de ani?

Pe șantierele industriale ale regiunii Ploiești

PLOIEȘTI. Constructorii și montorii de pe șantierele întreprinderilor industriale din regiunea Ploiești se străduiesc să scurteze termenul de dare în funcțiune a noilor obiective industriale. Lucrările de construcție ale instalațiilor de prelucrare de la rafinăria de petrol din Cîmpina, de exemplu, se apropie de sfîrșit. Prin aplicarea unor metode moderne de ridicare la mare înălțime a unor piese grele, gata asamblate și prin organizarea lucrului pe brigăzi și echipe speciale, instalația de distilare atmosferică a fost pusă în funcțiune cu o lună mai devreme decît termenul prevăzut.

Un mare volum de lucrări s-a executat și pe șantierele unor uzine de utilaj petrolier din regiune unde se construiesc noi hale, precum și pe alte șantiere. Pînă în prezent, la noua turnătorie de oțel de la Tîrgoviște, cu o capacitate anuală de 10.000 tone piese turnate, au fost montate trei din cele patru cuptoare electrice, iar la Uzina mecanică din Cîmpina, în noua hală destinată fabricării pompelor de extracție, a început montarea utilajelor.

(Agerpres)

O „măsură“ cu urmări neplăcute

Majoritatea principalelor întreprinderi din Ploiești se află la distanțe apreciabile de centrul orașului. Zilele acestea miile de muncitori care lucrează în diferite schimburi la rafinăria nr. 3 Teleajen, la Întreprinderea textilă din Păulești, la complexul Brazi și altele întîmpină multe greutăți în deplasarea lor spre locul de muncă. Mulți dintre ei sînt nevoiți să parcurgă pe jos în condiții de ger aspru distanțe mari.

De ce oare acest lucru? Pentru că aproape 50 la sută din autobuzele din Ploiești sînt în stare de nefuncționare, fiind garate în curțile întreprinderii. La această situație s-a ajuns în urma faptului că zăpada nu a fost curățată la timp, iar numeroase autobuze s-au defectat.

Prima zăpadă care a căzut în decembrie anul trecut și a înzăpezit toate drumurile a surprins secția de gospodărire a sfatului popular orășenesc nepregătită. În loc să ia măsuri operative și judicioase pentru deszăpezire, secția de gospodărie comunală a dat dispoziție ca autobuzele să funcționeze continuu ziua și noaptea pentru a menține proaspete urmele roților (?!). Această măsură „originală“ a dus la înzăpezirea a 4 autobuze în prima zi, iar în cea următoare a altor 32 de autobuze.

Nici această situație n-a determinat secția gospodărie locală (șef tov. Gh. Duțescu) să ia măsuri imediate în vederea curățirii străzilor. Zăpada s-a topit mai tîrziu, iar la primul ger s-a transformat în gheață. Drumurile îmbulgărite și pline de gropi au devenit inaccesibile circulației. Un număr de 8 trasee principale au fost suspendate dintr-o dată. Mașinile au continuat totuși să circule, suferind pagube însemnate: 70 de arcuri, 10 trenuri fixe rupte, lovituri în caroserie etc.

Considerăm justificată critica făcută de numeroși cetățeni față de situația existentă și așteptăm din partea sfatului popular regional Ploiești măsuri eficiente pentru curmarea acestei stări de lucruri.

LUPU VIOREL
corespondentul „Romîniei libere“

EPISOD TRĂIT ȘI ÎNCHEIAT

Un cartier îndepărtat și liniștit, în care oamenii se cunosc de mult și-și dau bineți de trei ori pe zi. O stradă dreaptă și lungă, cu curți în care cîinii latră rar și doar pe trecătorii veniți de prin alte părți. O casă scundă, cu gard înalt și ferestre micuțe.

Din depărtare Georgeta o privește cu ochi familiari — o știe așa de cînd lumea — și-i pare întotdeauna o viziune plăsmuită din basmele copilăriei. Fără să vrea ascultă zgomotul tălpilor care scrîșnesc ritmic pe zăpadă și zorește mai mult. Vrea să ajungă cît mai repede acasă.

Acasă... Și totuși a fost un timp cînd ar fi dat orice să se ducă oriunde, da oriunde, numai acasă nu! Ar fi preferat să îndure foamea, să-și pună capul pe unde apuca, să rabde frigul, să umble pe străzi fără rost — numai să nu se mai întoarcă acasă. În acea casă căreia ea îi furase liniștea și în care răsunaseră cuvinte grele, cu rezonanțe de tunet în pădure pustie:

— Nu vreau să mai știu de ea! Ne-a făcut de ocara lumii!

— Treizeci de ani sînt de cînd stau aici și oamenii m-au respectat pentru cinste. Iar ea mi-a pătat obrazul!

— Mai bine o omor cu mîna mea, decît să știu că din copilul meu a ieșit un hoț...

Cuvîntul ăsta — hoț — o urmărise obsedant și chinuitor ca o umbră. Degeaba căuta să-l înlăture, să scape, să se gîndească la altceva. Umbra era acolo — mută, întunecată, insinuantă.

Da, era tot în ianuarie cam pe vremea asta. Georgeta nu împlinise nici 16 ani. Era la hotarul greu, plin de sinuozități și povîrnișuri, dintre copilărie și adolescență. Cînd viața îmbracă forma unor semne de întrebare care se multiplică mereu și cărora vrei să le afli singur răspuns — convins fiind că nimeni înaintea ta n-a mai trecut prin cumpăna aceloraşi întrebări, cînd crezi că o dată cu tine începe totul. Cînd nu mai ești nici copil, dar nici om întreg. Cînd viața îți apare ca un simplu joc pentru adulți...

Așa credea și Georgeta. Îi plăcea încă să se fugărească prin curte cu nepoții ei, dar îi plăcea și să se dichisească în oglindă. Lăsa treaba baltă ca să cîrpească o păpușă, dar stătea și ore în șir uitîndu-se la modele de rochii sau pantofi. Fiind toată ziua singură acasă — amîndoi părinții plecau la lucru, lăsîndu-i în grijă copiii — se împrietenise cu cîteva fete. Pe ele le auzea mereu vorbind de jupoane, farduri, băieți, tocuri, nailoane... Le asculta cu ochi vrăjiți și încet-încet, ca o băutură tare, gustul lor punea stăpînire pe ea. Pleca cu ele împreună, hoinărea fără rost și se întorcea tîrziu acasă. Iar de la un timp, începuse să simtă dorința de a schimba și rochiile, de a fi admirată. Ai ei însă o considerau tot copil și în plus aveau alte griji decît eleganța Georgetei.

Și într-o zi — ce bine își amintește — s-a dus la niște vecini. În curte, era pusă la uscat pe o frînghie o bluză de nailon. Georgetei i-a plăcut. A luat-o și a pus altă bluză în loc. Peste cîtva timp a luat de la altă vecină un batic, niște șosete...

Pe urmă în mintea ei se învălmășește totul. Scandal, vorbele grele ale părinților, miliția, tribunalul. Totul e cuprins în ceață de lacrimi și remușcări, de rușine și durere. Sentința: liberă supraveghere în încredințarea părinților și rejudecarea după un an, cu pronunțarea hotărîrii definitive. Atunci ar fi dorit să nu se mai întoarcă niciodată acasă, să plece în lume încotro o vedea cu ochii...

Georgeta se strînge mai tare în palton. I s-a făcut frig. Frig de ger sau de gheața amintirilor? Grăbește pașii spre casă. Prin cele două ferestre micuțe îi zîmbește o lumină caldă și strălucitoare.

— Bună seara la toată lumea.

— Hai, dezbracă-te repede, că ți-o fi foame, și-oi fi obosită.

— Nu-s! Azi n-am avut curs de calificare și veneam mai devreme, dar am fost după tîrguieli.

— Ce mai e pe la atelier?

— Toate bune, tată. Avem mult de lucru...

— Și tu?

— Mai cu seamă eu. Fetele mai refuză cîte o lucrare și-o iau eu. Chiar dacă-i mai grea, cineva tot trebuie s-o facă...

— Și maistrul ce zice?

— Ce să zică?! Azi mi-a dat leafa lui și m-a rugat să i-o duc soției, că el vine mai tîrziu acasă.

— Ți-a încredințat ție leafa lui? întrebă tatăl cu undă de mîndrie în glas.

— Ce te miri? se supără mama. Nu știi c-o prețuiește mult? Din „tovarășa Georgeta“ nu o scoate, în timp ce celorlalte le mai spune „hei fată“... El însuși zice că Georgeta e o meseriașă foarte bună.

Tatăl tace și zîmbește pe ascuns. Știe, cum să nu știe, știe cu mintea, știe cu inima. Știe că copilul ăsta, căruia el însuși i-a spus prima oară hoț, este acum un om adevărat, mîndria lui.

Georgeta e lustruitoare de mobilă la unitatea IPROFIL, o muncitoare harnică, un om respectat și îndrăgit. Și este așa datorită lor, părinților — datorită lor, celor cu care lucrează — datorită ei, care a știut să se îndrepte. Greșeala făcută a plătit-o scump, dar niciodată nu se va mai repeta. Sigur, și acum îi place să se îmbrace bine — cărei femei nu-i place? Dar a învățat să-și dobîndească bucuriile prin ea însăși, prin munca ei, prin banii ei. Cîștigă bine — peste 1000 de lei pe lună. În cîteva luni numai și-a făcut palton nou, rochii frumoase, lenjerie, o rochie de seară de lamé.

— Parcă ești o prințesă, i-au spus fetele cînd au văzut-o.

Dar cel mai mult a bucurat-o luminița de admirație pe care a văzut-o pîlpîind în privirea celui drag. Ion e electrician la fabrica „Răscoala din 1907“ — un băiat bun și liniștit. Vor să se ia... Dar Georgeta aștepta întîi să-și ridice piatra de moară de pe suflet, să vadă dacă a putut dobîndi iertarea oamenilor. Iar tribunalul a hotărît ca, datorită purtării ei frumoase, procesul să fie stins.

— Mamă, desfă tu plasa aia te rog. Ți-am adus niște zahăr și făină, să fie în casă. Știi, am luat primă de producție...

— Păi, trebuia să-ți fi cumpărat ție ceva. O stofă, un pantof...

— Am destule. Și-apoi am să-mi tot fac.

Mama simte un nod în gît și-și șterge ochii grăbită cu colțul șorțului. Nu mai știe ce să spună:

— Eh, ne ținem de taclale — se supără pe ea însăși. Mă duc mai bine să-ți pun un cotlet la fript!

P. RĂDUȚ

Colegul nostru cel nou strică clientela!!!

Desen de E. ARNO

— Allooo!... Șortul dv. e gata!

Desen de MATTY

ÎN TRAMVAI

— Ah! Picioarul...

— Nu mă miră, se strică vremea.

Desen de FRED GHENADESCU

„INDIFERENTII"

Întîmplarea pe care vreau să v-o istorisesc s-a petrecut într-o dimineață pe la zece, cînd autobuzele și tramvaiele colectează din stație pasageri răzleți, cînd înăuntrul lor poți să-ți alegi orice loc, după plac și cînd mica ghereță a taxatorului nu este asaltată de călători cum se întîmplă în orele de aglomerație. M-am urcat într-un autobuz, am numărat banii, i-am potrivit exact, am cerut taxatorului biletul de care aveam nevoie.

Dar omul căruia m-am adresat era aplecat deasupra unor blanchete încît am avut impresia că nu m-a auzit și am repetat cererea: „Vă rog un bilet de 65 de bani". N-am primit răspuns nici de astă dată, am rămas mai departe înaintea celui care îmi refuza o atenție elementară și profesională, urmărind întîmidat șiragul de cifre scrise cu vîrful umezit al creionului chimic. Am îndrăznit a treia oară: „Vă rog, unul de 65 de bani".

De astă dată taxatorul și-a întrerupt lucrul, și-a strecurat tacticos creionul în suportul de pe măsuța de dinaintea lui și după ce m-a scrutat întrebător cu privirea a rostit: „Ce bilet?".

Unii cititori vor crede, poate, că rîndurile de mai sus țintesc în meteahna acelor oameni pe care-i numim îndeobște „distrați". Dar taxatorul din autobuz nu avea aerul bonom și absent al „distraților", eroi de anecdote. L-am urmărit cîtva timp atunci și întîmplarea a făcut să-l înțelesesc și altădată, să-l văd cum se răstește la călători, cum îi mustruluiește, apostrofîndu-i în parte, după semne vestimentare, pe cei care i se păreau că nu „avansau înainte". Formulele de politețe, apelativul cuviincios, pluralul reverenței îi erau cu desăvîrșire necunoscute. Mi-am amintit atunci că pe ursuzul personaj din autobuz l-am mai întîlnit din păcate în alte ipostaze și în alte locuri; sub înfățișarea unui vînzător care se lasă rugat minute în șir ca să-ți arate ceva sau să-ți servească o lămurire, a unei secretare care „uită" pentru ce ai venit lăsîndu-te să aștepți în picioare, a unui casier de la vreo casă de bilete pe care-l vezi adesea prin geamul ghișeului cufundat în treburi care n-au nici o legătură cu munca pe care este chemat s-o depună, a unui portar birocrat și nepăsător.

Mi-am închipuit atunci un dialog colectiv cu fiecare dintre aceștia și mi s-a părut că-i și aud justificîndu-se.

— Nu vă gîndiți, spuneau ei, ce s-ar întîmpla (cîtă pierdere de vreme!) dacă am „face onoruri" fiecăruia în parte?

— Ce-ar putea să se întîmple decît că oamenii cu care aveți de-a face ar fi mulțumiți, s-ar evita discuțiile iritante și inutile, s-ar impuțina pierderile de timp și toate acestea printr-un efort neînsemnat, în orice caz, în concordanță cu rivna pe care o manifestă atîția oameni din țara noastră care privesc cu un sănătos simț al colectivității nu cu apatică indiferență relațiile cu semenii lor.

— Pretindeți, așadar, să zîmbim fiecăruia?

— Și de ce nu! În viața noastră plină de frumuseți să facem ca frumusețea zîmbetului să înflorească pe toate chipurile!

— Dar gîndiți-vă, prin fața noastră se scurg zilnic mii de oameni.

— Asta e adevărat dar greșeala dumitale, și a celor care gîndesc și se poartă ca dumneata, constă în faptul că v-ați obișnuit să înregistrați perindarea acestor oameni cu mecanică nepăsare, să nu vedeți în fiecare decît solicitantul de moment, căruia trebuie să-i răspunzi așa cum răspunde bunăoară telefonul public cînd introduci moneda de 25 de bani și nici așa, pentru că în ceea ce-l privește, automatul deși nu poate fi amabil este totuși prompt...

...Într-adevăr pe dinaintea ghișeului și tejghelii se perindă mii de chipuri, oameni care pentru cei chemați să-i servească sînt fără identitate. Dar dincolo de faptul dacă le cunoști sau nu datele buletinului, ei — majoritatea — au o trăsătură de identitate comună: aparțin aceleeași mari familii de oameni ai muncii. Este o calitate care solicită și îndreptățește în cea mai înaltă măsură grija, atenția și politețea.

BORIS BUZILĂ

Încheierea lucrărilor sesiunii Biroului F.M.T.D.

Simbătă s-au încheiat în Capitală lucrările sesiunii Biroului Federației Mondiale a Tineretului Democrat.

În cadrul ședinței, care a fost prezidată de Piero Pieralli, președintele F.M.T.D., au avut loc dezbateri asupra documentelor prezentate.

Sesiunea a adoptat rezoluția privind convocarea celei de-a VI-a Adunări a organizațiilor membre ale F.M.T.D., în Polonia, între 10—16 august a.c. precum și tezele privind pregătirea acestei adunări. Pe ordinea de zi a Adunării se află înscrisă problema participării F.M.T.D. la lupta unită a tinerei generații pentru pace, independență națională, democrație, progres și un viitor mai bun, modificări în Statutul F.M.T.D., aprobarea noilor cereri de afiliere la F.M.T.D., alegerea organelor executive ale F.M.T.D. etc.

De asemenea, au fost adoptate rezoluții în legătură cu: sprijinirea Congresului Mondial pentru dezarmare și pace; 24 aprilie 1962, Ziua Internațională a Tineretului împotriva colonialismului și pentru coexistența pașnică; soluționarea pașnică și imediată a problemei germane; solidaritatea cu lupta popoarelor din America Latină, Oman, Algeria, Vietnamul de sud, Laos, Irianul de vest etc.

Sesiunea a adoptat, de asemenea un salut în legătură cu convocarea Conferinței de solidaritate cu popoarele din Africa, Asia și America Latină; un salut adresat poporului Indiei cu ocazia eliberării teritoriului Goa; o rezoluție de solidaritate cu Cuba, cu prilejul celei de-a III-a aniversări a revoluției sale; o moțiune de sprijin adresată conferinței Pan-Africane a tineretului, precum și rezoluții în legătură cu: acțiunile guvernului S.U.A., care țintesc să reprime libertățile cetățenești ale păturilor largi democratice și progresiste ale poporului american.

Sesiunea a aprobat apoi unele modificări în organele de conducere ale F.M.T.D. și a ratificat afilierea unor organizații de tineret la F.M.T.D.

Cuvîntul de închidere a sesiunii Biroului F.M.T.D. a fost rostit de președintele Federației, Piero Pieralli.

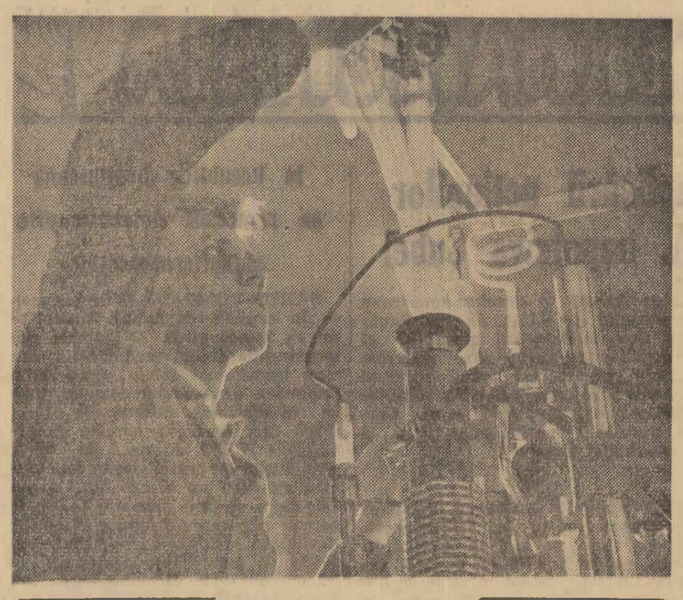

Tehnicianul Dădirlat Dan de la Institutul de cercetări metalurgice din București lucrînd la instalația pentru determinarea gazelor din metale prin topire în vid

Foto: AGERPRES

Semnarea protocolului privind schimbul de mărfuri pe anul 1962 între R. P. R. și Turcia

Între 30 decembrie 1961 și 13 ianuarie 1962 au avut loc la București tratative între delegațiile economice română și turcă pentru stabilirea listelor de mărfuri pentru anul 1962 în cadrul acordului comercial existent între cele două țări.

În urma acestor discuții s-a semnat simbătă un protocol care prevede o sporire a volumului total al schimburilor de mărfuri în 1962 de circa 30 la sută față de schimburile prevăzute pentru anul trecut.

Principalele mărfuri pe care R.P. Română le va exporta în Turcia sînt: mașini-unelte pentru prelucrarea metalelor, motoare, transformatori, biciclete, produse chimice, coloranți, uleiuri lubrefiante, parafină, materii plastice, fire și fibre sintetice, celuloză, lemn de celuloză și alte sorturi de lemn, instrumente muzicale, rechizite de birou și altele.

Principalele mărfuri pe care Turcia le va exporta în R.P. Română sînt: bumbac, piei, tananți, minereuri, pește, măsline, citrice, smochine, stafide și altele.

Protocolul a fost semnat din partea română de Mircea Petrescu, director în Ministerul Comerțului al R.P. Romîne, iar din partea turcă de Mazlum Ataman, președintele Departamentului de comerț exterior din Ministerul Comerțului al Turciei.

★

După semnare, conducătorul delegației economice turce a declarat unor redactori ai Agenției „Agerpres" și ai Radioteleviziunii:

Pentru anul 1962 s-au stabilit produsele care pot fi livrate reciproc avîndu-se în vedere posibilitățile economiei celor două țări. Volumul schimburilor de mărfuri stabilit pentru acest an este mai mare față de anul trecut. Sperăm că în 1962, datorită eforturilor care se vor depune de ambele părți, prevederile planului vor fi traduse în viață. Îmi exprim convingerea că protocolul care s-a semnat astăzi va contribui la întărirea relațiilor dintre Turcia și Romînia.

Referindu-se la vizita pe care a făcut-o prin țară, oaspetele a subliniat că aceasta i-a permis să cunoască mai bine industria romînească. La Brașov am vizitat uzinele de tractoare, care se prezintă la un înalt nivel tehnic — a spus el. Mi-am putut da seama că tractoarele fabricate aici lasă oricui o bună impresie din toate punctele de vedere. Ne despărțim de țara dv. cu frumoase amintiri, a spus oaspetele în încheiere.

Cu prilejul vizitei la Uzinele de tractoare din Brașov, conducătorul delegației economice turce, Mazlum Ataman, a semnat în cartea de impresii. *„Pentru sectoarele mari, luminoase, dotate cu mașini moderne, pentru condițiile de producție care țin pasul cu tehnica modernă, precum și pentru produsele dv. de calitate, care și-au cucerit faima în numeroase țări, meritați să fiți felicitați. Sîntem într-adevăr impresionați de progresele obținute de uzina dv. atît în domeniul economic cît și în domeniul cultural și sportiv".*

★

Simbătă, Ministerul Comerțului a oferit un dejun cu prilejul semnării protocolului.

(Agerpres)

INFORMAȚII

Pînă în prezent, S.M.T. Făgăraș și Turnișor-Sibiu au terminat reparația tractoarelor. Rezultatele mecanizatorilor de aici se datoresc bunei organizări a muncii, confecționării și reconditionării a o serie de piese de schimb în atelierele mecanice proprii etc.

★

A apărut nr. 6/1961 al revistei „ARBITRAJUL DE STAT", publicație a Arbitrajului de Stat de pe lîngă Consiliul de Miniștri.

★

În regiunea Galați, anul trecut, au fost înălțate aproape 200 edificii social-culturale, la sate. Prin folosirea materialelor locale și cu sprijinul cetățenilor, la lucrările efectuate s-au economisit 3.500.000 lei, față de prețurile stabilite în devize. Printre obiectivele înfăptuite se află: 22 cămine culturale, 4 dispensare medicale, 19 case de nașteri, amenajarea a 46 cinematografe sătești și altele.

★

Titlul reportajului publicat în ziarul nostru nr. 5364 din 13 ianuarie 1962 se va citi corect: *„La Blaj: Fabrica de plăci fibrolemnoase produce".*

Rafinăria de la Gauhati — rod al prieteniei romîno-indiene

Declarația tov. Mihail Florescu, ministrul Industriei Petrolului și Chimiei

După cum s-a mai anunțat la 1 ianuarie a fost pusă în funcțiune la Gauhati, prima rafinărie din sectorul de stat a Republicii India, rafinărie proiectată și utilată în întregime de țara noastră pe baza acordului încheiat între guvernele romîn și indian. În legătură cu acest eveniment, tov. MIHAIL FLORESCU, ministrul Industriei Petrolului și Chimiei, *care, la invitația guvernului indian, a participat la festivitățile de inaugurare, a făcut o declarație redactorului Agenției Romîne de Presă „Agerpres"* — Petru Uilăcan.

Intrarea în producție a rafinăriei a stîrnit un interes deosebit în India. La mitingul care a avut loc cu acest prilej au participat peste 20.000 de oameni. Au fost prezenți Jawaharlal Nehru, primul ministru al Indiei, ministrul de Stat în Ministerul Țițeiului, Combustibilului și Subsolului, K. D. Malaviya, guvernatorul statului Assam, S. M. Sarinaghesh, ministrul principal al statului Assam, B. Chaliha, miniștri ai statului Assam, conducători ai întreprinderilor petroliere de stat indiene și alte persoane oficiale. Primul ministru Nehru a relevat importanța ajutorului acordat de țara noastră în construcția acestei rafinării, el a apreciat că rafinăria este un frumos dar de Anul nou pentru poporul indian. „Inaugurarea acestei rafinării — a spus premierul indian — deschide un capitol nou în istoria Indiei și în istoria industriei noastre. Aceasta este începutul unei noi ere și nu mă îndoiesc că India se va bucura mult de roadele ei...".

Presa indiană de toate categoriile a consacrat un spațiu larg anunțării și comentării acestui eveniment subliniind unanim marea sa importanță. Este semnificativă caracterizarea dată de ziarul „The Financial Express" care apare la Bombay. „Breșă în monopolul străin" — este titlul articolului publicat de acest ziar. Într-adevăr punerea în funcțiune a rafinăriei de la Gauhati constituie un pas important pe calea independenței față de marile monopoluri petroliere mondiale.

Rafinăria de la Gauhati a fost construită într-o regiune neindustrializată, în condițiuni climatice foarte grele (este regiunea cu cele mai mari căderi de ploaie de pe glob). Învingînd greutățile, specialiștii noștri au acordat asistența necesară pentru desfășurarea lucrărilor de construcții și montaj și pentru punerea în funcțiune a instalațiilor.

Uzinele romînești au realizat utilaje în măsură să reziste condițiilor climatice din regiunea în care a fost construită rafinăria. Uzinele „1 Mai"-Ploiești, Uzinele de utilaj petrolier și chimic și Uzinele „Vasile Roaită" din București, „Electroputere" din Craiova, Combinatul metalurgic Reșița și altele au livrat circa 19.000 tone utilaje și materiale de înaltă calitate.

Documentația elaborată de Institutul de proiectări pentru instalații petroliere din Ploiești este la nivelul tehnicii moderne. Întreprinderile de comerț exterior, și în mod deosebit „Industrialexport", au urmărit permanent îndeplinirea obligațiilor contractuale.

La construirea acestei rafinării au participat peste 5.000 de muncitori indieni, care au realizat un ritm de lucru ce a permis reducerea termenului de punere în funcțiune a rafinăriei. Constructorii și montorii indieni au lucrat cu un elan deosebit manifestînd permanent dorința de a termina mai devreme lucrările.

Calitatea lucrărilor executate atît la construcții, cît și la montaj, arată capacitatea întreprinderilor și a muncitorilor indieni în realizarea unor mari lucrări industriale. Ministerul Țițeiului, Combustibilului și Subsolului al Republicii India și Societatea de stat Indian Rafineries Ltd au organizat în bune condiții întreaga activitate de colaborare în construirea rafinăriei. Personalul acestor instituții a dovedit multă pricepere și stăruință.

Membrii guvernului indian și alte oficialități au relevat cu multă satisfacție roadele strînsei colaborări dintre specialiștii romîni și indieni, calda prietenie care i-a legat în toată perioada de construcție a rafinăriei.

Autoritățile indiene și-au manifestat dorința de a colabora în continuare cu noi, atît pentru mărirea și completarea rafinăriei de la Gauhati, cît și pentru alte instalații petroliere și chimice.

Referindu-se la un alt aspect al colaborării dintre țările noastre, care a fost evidențiat de conducătorii indieni, tov. Mihail Florescu a arătat că în vederea pregătirii cadrelor necesare exploatării rafinăriei de la Gauhati, un număr important de specialiști indieni au fost instruiți la Institutul de Petrol, Gaze și Geologie din București și au făcut practică pe șantierele de construcții și în rafinăriile din țara noastră. Ei și-au însușit temeinic și într-un timp scurt cunoștințele necesare, ceea ce s-a confirmat și cu prilejul punerii în funcțiune a rafinăriei în condiții optime.

În continuare tov. Mihail Florescu a arătat că oficialitățile indiene și-au exprimat satisfacția în legătură cu ajutorul acordat de țara noastră la descoperirea zăcămintelor de petrol din India. După prima sondă din sectorul de stat, forată la Jawalamukhi în 1957 cu o instalație romînească de către o brigadă de sondori din țara noastră, s-au executat importante prospecțiuni și foraje, care au permis descoperirea unor zăcăminte noi de țiței. În momentul de față brigăzile de sondori romîni lucrează în cîteva zone petrolifere la Cambay, Adampur și Gandinagar. În cursul acestui an țara noastră va livra Indiei noi instalații de foraj.

Îmi exprim satisfacția și pe această cale pentru ocazia care mi-a oferit-o guvernul indian de a participa la inaugurarea rafinăriei; fiind pentru prima oară în India am avut prilejul să cunosc direct poporul harnic și iubitor de pace al acestei mari țări.

Colaborarea dintre R. P. Romînă și Republica India în domeniul industriei petroliere, contribuie la consolidarea și dezvoltarea relațiilor de prietenie dintre cele două țări; ea oglindește politica noastră bazată pe principiul coexistenței pașnice între state cu orînduiri sociale diferite.

Ședința Comisiei permanente de Comerț Exterior a Consiliului de Ajutor Economic Reciproc

Între 9 și 11 ianuarie 1962 a avut loc la Moscova ședința ordinară a Comisiei permanente de comerț exterior a C.A.E.R.

La lucrările ședinței comisiei au luat parte delegațiile țărilor membre C.A.E.R. — R. P. Bulgaria, R. S. Cehoslovacă, R. D. Germană, R. P. Polonă, R. P. Romînă, R. P. Ungară, U.R.S.S. — în frunte cu conducători ai ministerelor comerțului.

La ședința comisiei au participat, în calitate de observatori, reprezentanții R.P.D. Coreene, R. P. Mongole și al R. D. Vietnam.

Comisia a examinat condițiile generale de montaj ale mașinilor și utilajelor livrate reciproc de țările membre C.A.E.R. și a aprobat proiectul acestor condiții.

În prezent livrările de mașini și utilaje în comerțul reciproc al țărilor membre C.A.E.R. reprezintă mai mult de 75 la sută din importul total de mașini și utilaje al acestor țări. Potrivit acordurilor comerciale de lungă durată aceste livrări vor fi de peste 1,5 ori mai mari decît livrările din anul 1960.

Comisia a stabilit măsuri privind lărgirea în continuare a comerțului reciproc al țărilor membre C.A.E.R. cu decontarea în cliringul multilateral.

La ședința comisiei s-au analizat rezultatele activității acesteia în anul 1961, s-au stabilit liniile directoare ale activității în viitor și s-a aprobat planul de lucru pe 1962, în baza hotărîrilor sesiunii a XV-a a C.A.E.R.

Comisia a examinat, de asemenea, și alte probleme în legătură cu dezvoltarea comerțului exterior al țărilor membre C.A.E.R. și a adoptat recomandări corespunzătoare.

Ședința comisiei s-a desfășurat într-o atmosferă de colaborare prietenească și frățească, în spiritul unei depline înțelegeri reciproce a participanților.

(Agerpres)

Sosirea ministrului Iranului în R. P. R.

La 12 ianuarie a sosit în Capitală dl. Adami Yatt Tammouress, trimis extraordinar și ministru plenipotențiar al Iranului în Republica Populară Romînă.

La sosire dl. Adami Yatt Tammouress a fost salutat de Nicu Șerban, director ad-interim al Protocolului Ministerului Afacerilor Externe.

(Agerpres)

Știri externe · Știri externe

KENYATTA ALES ÎN ADUNAREA LEGISLATIVĂ A KENYEI

NAIROBI 13 (Agerpres). — După cum transmite agenția REUTER, Jomo Kenyatta, președintele partidului Uniunea națională africană din Kenya, a fost declarat învingător în alegerile parțiale pentru Adunarea legislativă a Kenyei. Kenyatta a fost singurul candidat în circumscripția sa.

După cum se știe, lui Kenyatta, care a fost eliberat anul trecut după șapte ani de detențiune, nu i s-a permis să ocupe un loc în Adunarea Legislativă. Sub presiunea opiniei publice, însă, autoritățile coloniale britanice au fost nevoite să renunțe la măsurile restrictive împotriva lui Kenyatta. Potrivit observatorilor, Kenyatta poate acum intra și în guvernul local. Opinia publică din Kenya cere cu insistență numirea sa în funcția de prim-ministru.

ALEGERI PREZIDENȚIALE ÎN FINLANDA

HELSINKI 13 (Agerpres). — Vineri seara s-a încheiat în Finlanda campania electorală, pentru alegerea președintelui Republicii Finlanda. La 15 și 16 ianuarie 2.767.070 alegători vor merge la urne pentru a alege din cei 1.517 candidați 300 de „mari electori" — care la rîndul lor vor alege la 15 februarie pe noul președinte. Mandatul noului președinte este de 6 ani, începînd de la 1 martie 1962. Corespondentul din Helsinki al agenției FRANCE PRESSE relatează că în urma retragerii candidaturii lui Olavi Honka — sprijinit de partidele de dreapta, în cercurile politice finlandeze se consideră că Urho Kekkonen va fi ales „fără dificultate".

În zilele de 4 și 5 februarie alegătorii finlandezi se vor prezenta din nou la urne pentru a alege pe deputații noii diete (parlamentul) care a fost dizolvată la 30 decembrie, înainte de termen.

9000 DE ELECTRICIENI DIN S.U.A. ÎN GREVĂ

NEW YORK (Agerpres). — Greva celor 9.000 de muncitori electricieni din New York, declarată în sprijinul cererilor de mărire a salariilor, a intrat la 13 ianuarie în cea de-a treia zi. Potrivit relatărilor agențiilor occidentale de presă cererile patronale încearcă să-i silească pe electricieni să înceteze greva recurgînd la manevra concedierii muncitorilor din alte ramuri industriale, pe motiv că lucrările nu pot continua din cauza lipsei de curent electric. După cum transmite agenția U.P.I. la 12 ianuarie au fost concediați 25.000 de muncitori constructori. De asemenea, potrivit aceleeași agenții, patronii au amenințat cu concedierea a încă 50.000 de muncitori, dacă greviștii nu se înapoiază imediat la lucru. În ciuda manevrelor patronilor greva continuă.

O NOUĂ FĂRĂDELEGE A HULIGANILOR FASCIȘTI DIN O.A.S.

PARIS — (Agerpres). — După recentul atac nereușit al ultracolonialiștilor fasciști din cadrul O.A.S., asupra cunoscutului scriitor francez Jean Paul Sartre, la 12 ianuarie o bandă de huligani fasciști membri ai „Organizației armată secretă" au pătruns în incinta imobilului unde locuiește redactorul șef al săptămînalului francez „L'EXPRESS", Philippe Grumbach, și au plasat o importantă încărcătură de explozibil. Agenția FRANCE PRESSE, care relatează acest caz, subliniază că numai datorită unei întîmplări fericite s-a putut împiedica explozia pusă la cale de bandiții din O.A.S., care devin tot mai agresivi și mai insolenți.

UNDE DUC FIRELE ATENTATULUI

DJAKARTA (Agerpres). — Autoritățile indoneziene continuă cercetările în legătură cu încercarea de asasinat întreprinsă duminica trecută împotriva președintelui Sukarno la Makassar.

Pe măsura desfășurării acestor cercetări, sînt descoperite noi mărturii care atestă că în spatele atentatului se află agenții colonialiștilor olandezi. După cum anunță corespondentul agenției REUTER, la 13 ianuarie au fost arestate alte șase persoane implicate în acest atentat. Printre cei arestați se află și un fost membru al serviciului secret al marinei olandeze.

„DAILY EXPRESS" CRITICĂ MESAJUL LUI KENNEDY PRIVITOR LA „STAREA UNIUNII"

LONDRA (Agerpres). — Comentînd mesajul președintelui S.U.A., Kenney, cu privire la „starea Uniunii", ziarul conservator „DAILY EXPRESS" își exprimă nemulțumirea față de presiunile exercitate de S.U.A. asupra Angliei pentru a o determina să se alăture Pieței comune. „Dacă Anglia trebuie să se alăture Pieții comune, se întreabă ziarul, de ce acest lucru nu se referă în egală măsură și la Statele Unite?".

Ziarul își exprimă, de asemenea, neliniștea față de poziția lui Kennedy în problema Berlinului occidental. Președintele Kennedy, scrie ziarul „DAILY EXPRESS", „declară că noi toți sîntem obligați să apărăm „eroicul Berlin". Să sperăm că Anglia nu s-a legat printr-o asemenea obligație". Ziarul subliniază că Anglia trebuie să hotărască singură asupra acțiunilor pe care le va întreprinde în ce privește Berlinul occidental.

REBELII LAOȚIENI CONTINUĂ PROVOCĂRILE ÎMPOTRIVA REGIUNILOR ELIBERATE

XIENG KUANG (Agerpres). — După cum relatează AGENȚIA VIETNAMEZA DE INFORMAȚII, postul de radio „VOCEA LAOSULUI" a transmis că gruparea de la Savannaket, care a făcut să eșueze tratativele de la Vientiane, continuă provocările armate împotriva regiunilor eliberate, controlate de guvernul regal și Partidul Neo Lao Haksat. Între 4 și 6 ianuarie patru avioane ale rebelilor au mitraliat o localitate din provincia Kham-Muen, provocînd daune mari populației locale. La 7 ianuarie șase companii ale clicii Fumi Nosavan, sub comanda unor ofițeri străini și folosind mitraliere și aruncătoare de mine de 105 mm, au întreprins un atac asupra localității Fon-Hong, aflate la nord de Vientiane. În aceeași zi, trupe ale grupării de la Savannaket au supus focului satul eliberat Kham—Kuang la sud de provincia Kham-Muen.

ÎN R.F.G. IA AMPLOARE MIȘCAREA REVENDICATIVĂ A OAMENILOR MUNCII

BONN (Agerpres): În Germania occidentală ia amploare mișcarea oamenilor muncii împotriva creșterii continue a costului vieții în urma politicii de reînarmare. Această mișcare cunoaște un deosebit avînt în rîndurile muncitorilor din metalurgia prelucrătoare. La 11 ianuarie într-o serie de orașe din landul Baden-Württemberg au avut loc mitinguri la care, după cum arată ziarele, au participat peste 12.000 de muncitori și funcționari din metalurgia prelucrătoare. Participanții au protestat împotriva tendinței patronilor de a tergiversa tratativele privind majorarea salariilor și de a impune condițiile lor. Sindicatul muncitorilor metalurgiști cere majorarea cu 10 la sută a salariilor muncitorilor din această ramură și prelungirea duratei concediilor.

★

NÜRNBERG — TASS: La fabrica de încălțăminte „Vereinigte Frankische Schuhfabrick" din Nürnberg continuă de peste o lună greva muncitorilor. Ei s-au ridicat împotriva abuzurilor, cerînd concedierea conducătorului tehnic al fabricii Farcasch și a maistrului șef Ebrl. Aceștia, încălcînd cele mai elementare norme ale securității muncii, au instaurat în fabrică un regim de cazarmă. Ei maltratau pe ucenici, și își băteau joc de muncitori. Muncitorii compară atmosfera din fabrică cu condițiile unui lagăr de concentrare fascist.

Declarația primului ministru al Irakului

BAGDAD 13 (Agerpres). — Cu prilejul unei întîlniri cu ziariștii irakieni, primul ministru, Kassem, a făcut o declarație în care s-a referit la măsurile militare luate de imperialiști în Orientul Mijlociu. Imperialismul, a spus el, a creat o cortină de fier „între noi și frații noștri din regiunea Golfului Persic și partea sudică a Peninsulei Arabice, fărîmițînd aceste regiuni în mici principate, șeicate, protectorate și sultanate pentru a le menține sub dominație prin atîtarea unora împotriva altora".

Oprindu-se asupra problemei Kuweitului, Kassem a spus: „Formarea așa-zisului stat Kuweit înseamnă de fapt crearea unei baze imperialiste care amenință toate țările arabe... Datorită poziției sale geografice în Golful Persic și prezenței bazelor militare engleze, Kuweitul se transformă într-o bază a imperialismului, care amenință securitatea multor state, în special a Irakului".

Referindu-se la deplasările trupelor engleze în regiunea Golfului Persic, Kassem a declarat că scopul lor este de a exercita presiuni asupra Irakului pentru a-l determina, printre altele, să renunțe la poziția hotărîtă adoptată în problema societăților petroliere.

Amănunte cu privire la catastrofa din Peru

7000 de persoane ucise de avalanșă

LIMA 13 (Agerpres). — Potrivit ziarului peruvian „ULTIMA HORA", numărul morților de pe urma alunecării de teren de la Ancash s-ar ridica la peste 7.000. Ziarul își bazează aprecierile pe dispariția totală a patru localități care au fost înghițite de avalanșă și care numărau 6.000 locuitori, iar peste o mie de morți s-ar fi înregistrat în celelalte sate afectate de cataclism. Watson Cisneros, ministrul peruvian al Sănătății, care a vizitat locul catastrofei, a declarat că masa uriașă de pămînt și gheață înaltă de 20 metri care s-a detașat din muntele Huascaren, s-a năpustit pe o distanță de 17 km. cu o viteză de peste 100 km. pe oră.

Tragedia cea mai îngrozitoare s-a petrecut la Ranrahirca care numără 3.000 locuitori din care au scăpat numai doi. Numeroasele echipe de ajutor sosite la locul sinistrului nu pot fi de nici un folos deoarece nu există supraviețuitori sau răniți și cadavrele au dispărut pentru totdeauna sub uriașa masă de 2.500.000 metri cubi de bolovani și gheață, imposibil de degajat. Au fost regăsite circa o sută de cadavre, greoaznic mutilate, unele duse de apele fluviului Santa la 120 km. depărtare de regiunea catastrofei. Orașul Yungay, cu 20.000 de locuitori, situat în apropiere de această regiune, a scăpat datorită a două coline care se găsesc la intrarea în valea Huaylas și care au provocat devierea avalanșei.

În întreaga regiune autoritățile au decretat starea de urgență.

Continuă arestarea elementelor complotiste în Liban

BEIRUT 13 (Agerpres). — Autoritățile libaneze continuă să descopere și să aresteze elementele participante la tentativa de lovitură de stat din 31 decembrie 1961. Într-un comunicat oficial s-a anunțat că la 12 ianuarie a fost arestat căpitanul Hairalah, unul din cei doi ofițeri care au condus acțiunea din 31 decembrie. Același comunicat anunță că **în ultimele 24 de ore au fost arestate alte 297 de persoane, membre ale partidului fascist „Popular-social", care au participat direct la atacarea Palatului prezidențial din Beirut.** Cu prilejul arestării acestora, autoritățile libaneze au confiscat documente referitoare la participarea partidului amintit la complot, precum și însemnate cantități de arme și muniții aflate în posesia acestui grup.

O nouă mașină de calculat sovietică

TBILISI 13 (Agerpres). — Colectivul Institutului de cercetări științifice în domeniul construcțiilor de aparate și mijloace de automatizare din Tbilisi a construit o nouă mașină de calculat care poate efectua cele patru operațiuni aritmetice cu o viteză cosmică.

În afară de aceasta, noua mașină de calculat poate alege operațiunea logică cea mai adecvată. Ea poate efectua într-un minut tot atîtea operațiuni matematice diferite cîte pot efectua cîteva sute de oameni care lucrează cu aritmometrul timp de două săptămîni. Mai mult decît atît, mașina poate memora în același timp peste 1.000 de numere formate din 20 de cifre.

„Newsweek" despre situația grea a algerienilor din Franța

PARIS 13 (Agerpres). — „Exploatați crîncen și supuși discriminărilor rasiale, algerienii care trăiesc în Franța locuiesc în cele mai înspăimîntătoare cartiere de cocioabe pe care le cunoaște Europa..." — *astfel își începe revista americană „NEWSWEEK", relatarea din Paris cu privire la situația algerienilor „cetățeni francezi".*

„Săptămîna trecută, pe la orele 1 noaptea, la cabaretul „Maxim" orchestra cînta un „twist" și un grup de oameni bine îmbrăcați se distrau în jurul unei mese încărcate de icre negre, stridii și șampanie. La mai puțin de 3 km. de acest centru de petreceri al Parisului, vîntul înghețat de iarnă zgîlțîia cocioaba de carton și lăzi de gunoi în care un muncitor algerian, soția sa și cei trei copii ai lor zăceau laolaltă în același pat. Unul din copii a visat urît și smucindu-și piciorul afară din pat, a lovit soba de tuci în care focul mai ardea încă. În mai puțin de o jumătate de oră incendiul distrusese încă 25 de asemenea cocioabe, lăsînd un grup de 135 de algerieni fără adăpost pe un frig de cel puțin 10 grade sub zero...".

„Faptul divers", pe care-l povestește ziaristul american, este, după cum recunoaște el însuși, doar o întîmplare caracteristică, cum se petrec des în una sau alta din suburbiile pariziene — Gennevilliers. Nanterre, Argenteuil, Colombes — unde sînt aglomerați aproape 200.000 de muncitori algerieni sosiți în Franța pentru „a-și cîștiga existența". În toate suburbiile menționate mai sus, scrie corespondentul, există bidonville-uri — cartiere de cocioabe construite din cutii de conserve și bidoane, în care se adăpostește această populație. „De departe un asemenea bidonville pare un maidan cu grămezi de gunoaie, scrie corespondentul. Cărări noroioase vara și înghețate iarna se întortochiază printre colibe din scînduri vechi, bidoane și foi de tablă. Apa pentru un întreg asemenea cartier provine de la o cișmea, undeva departe; toaletele sînt simple gropi săpate în pămînt și acoperite de scînduri, iar în interiorul acestor cocioabe își duc viața algerienii, cîte 4—5 într-o încăpere. Și povestea celor mai mulți dintre ei este o poveste înfiorătoare, înspăimîntătoare".

În relatarea corespondentului american se vorbește de un asemenea muncitor algerian din suburbia Nanterre care este imobilizat în pat de aproape trei luni ca urmare a bătăilor primite de la polițiști pentru participarea la o demonstrație în favoarea reglementării pașnice a problemei algeriene. Un alt caz — de asemenea caracteristic — este cel al unui alt muncitor imobilizat în pat de tuberculoză.

De cele mai multe ori algerienii sosiți în Franța, dînd crezare reclamelor despre prosperitatea economiei acestei țări, nu găsesc decît muncă necalificată. „Dintre cei 400.000 de algerieni din Franța, împărțiți în mod aproape egal între suburbiile Parisului și regiunile miniere din nordestul țării, peste 70 la sută sînt clasificați ca muncitori necalificați și cîștigă cîțiva franci pe zi", scrie corespondentul revistei americane.

Actualitatea INTERNAȚIONALĂ

Piața comună: Tratativele în problema agrară continuă să fie în impas

BRUXELLES (Agerpres) — Miniștri reprezentînd țările Pieței comune, relatează UNITED PRESS INTERNATIONAL, au început discuții secrete în efortul de a scoate din impas problema elaborării unei politici agricole comune. Miniștrii și-au propus pentru sîmbătă seara un nou termen limită pentru elaborarea unui acord. Delegația italiană a anunțat că cel mai tîrziu pînă sîmbătă trebuie să părăsească Bruxelles-ul pentru a participa la o întrunire a cabinetului italian. Dacă pînă atunci impasul nu va fi depășit convorbirile vor fi amînate pentru mai tîrziu.

Pe primul plan, în rezolvarea acestui impas, se află contradicțiile franco-vest-germane. În noaptea de joi ministrul francez de Externe, Couve de Murville, a avut o convorbire cu reprezentantul Germaniei occidentale, Müller Armack. Nu a fost obținut nici un progres — relatează UNITED PRESS INTERNATIONAL. Vineri dimineața au avut loc convorbiri similare între delegațiile franceză și italiană.

Principalele probleme care trebuie rezolvate sînt: aducerea la aproximativ același nivel a prețurilor produselor agricole, crearea unui „fond de garanție și orientare" pentru a menține stabilitatea prețurilor produselor agricole în țările membre ale Pieței comune, crearea unui fond de ajutorare a producătorilor agricoli în caz de criză. În cercurile din apropierea conferinței se declară că nu va putea fi elaborat un acord pînă cînd nu vor fi rezolvate toate aceste trei probleme.

Un nou cîmp de manifestare a divergențelor anglo-americane

WASHINGTON 13 (Agerpres). — La 13 ianuarie au luat sfîrșit la Departamentul de Stat al S.U.A. consultările anglo-americane în problema „metodelor de îmbunătățire a activității O.N.U.". Se știe că scopul acestor consultări a fost de a încerca să găsească noi metode pentru combaterea influenței crescînde a forțelor anticoloniale și antiimperialiste în O.N.U.

În cercurile oficiale se dau asigurări că tratativele au un caracter „obișnuit" de consfătuire înainte de reluarea sesiunii O.N.U. Se știe, între altele, că problema a fost examinată încă în timpul recentei întîlniri dintre președintele S.U.A., Kennedy, și primul ministru al Angliei, MacMillan, în Bermude.

Deși cele două părți tind spre același țel — restabilirea dominației puterilor coloniale în O.N.U. — după cum se vede, ele au păreri diferite în ce privește mijloacele de realizare a acestui scop. Planul de „reorganizare" a O.N.U., prezentat de S.U.A. nu convine în anumite puncte englezilor. După cum confirmă ziarul „Daily Mail" la Londra se manifestă teama că acest plan „va asigura controlul politic american în O.N.U. prin intermediul controlului financiar american", fără a ține seama în modul cuvenit de interesele Angliei și celorlalți aliați ai S.U.A.

Nixon, Chombe și compania

BONN 13 (Agerpres). — Ziarul vest-german „Frankfurter Rundschau" a publicat un articol al corespondentului său din Statele Unite care se ocupă de influența crescîndă a elementelor de extremă dreaptă asupra vieții publice și politicii externe americane.

Corespondentul citează faptul că Richard Nixon, fostul vicepreședinte al S.U.A., „a devenit purtătorul de cuvînt al acelor cercuri extremiste de dreapta care declară că cine nu se pronunță în întregime pentru Chombe și idealurile sale este comunist".

Corespondentul arată că Nixon, care intenționează acum să candideze pentru postul de guvernator al statului California, „se folosește de argumente care provin direct din vocabularul organizației fasciste John Birch". California, subliniază articolul, a devenit punctul de adunare a tuturor tendințelor de extremă dreaptă. Organizațiile republicane locale au „evoluat" în ultimele luni și se află astăzi sub conducerea „conservatorilor", care reprezintă un punct de vedere extremist și simpatizează cu elementele radicale de dreapta. Ca și aceștia, republicanii din California cer ieșirea S.U.A. din O.N.U.

O importantă descoperire a unui astronom sovietic

MOSCOVA 13 (Agerpres). — TASS transmite: Erupțiile de scurtă durată deasupra anumitor porțiuni ale suprafeței solare, care constituiau timp de jumătate de secol o enigmă pentru știință, nu sînt altceva decît explozii de o putere extraordinară. Această descoperire se datorește astronomului sovietic Andrei Severnii, membru corespondent al Academiei de Științe a U.R.S.S., și colaboratorilor lui de la Observatorul astrofizic din Crimeea.

În considerentele sale teoretice, A. Severnii admite că gazele degajate în cursul erupției reprezintă o plasmă electrică. Savantul sovietic arată că în anumite condiții în cîmpul magnetic complex al grupului de pete solare plasma se dovedește a fi instabilă. Ea începe să se comprime spontan. Această compresiune este capabilă ca în decurs de cîteva secunde să ridice temperatura gazelor la zece milioane de grade. Atunci devin posibile reacții termonucleare. Prof. Severnii atribuie rolul cel mai important reacției de formare a nucleelor de hidrogen „greu" — deuteriu din nuclee de hidrogen obișnuit. El subliniază că, comprimarea plasmei, care are caracterul unui șoc subit, trebuie să genereze în mod inevitabil în gazele înconjurătoare unde de șoc sau explozive. Aceste unde produc în cromosfera solară acumulările de gaze care, de fapt, se și numesc erupții cromosferice. Erupția se dovedește cu adevărat a fi o explozie sui-generis, dar nu o explozie provocată de reacții chimice sau nucleare, cum sînt exploziile cu care avem de-a face pe Pămînt, ci o explozie generată de variațiile cîmpului magnetic.

În prezent, la Observatorul din Crimeea, cu ajutorul unui magnetograf — aparat automat de foarte mare precizie — astronomii studiază structura cîmpurilor magnetice în Soare. Asemenea cercetări pot contribui nu numai la elucidarea, ci și la prevederea erupțiilor cromosferice, ceea ce prezintă o mare importanță pentru geofizicieni și astronauți.

Brazilia se opune aplicării acțiunilor preconizate de S. U. A. împotriva Cubei

RIO DE JANEIRO 13 (Agerpres). — Agenția UNITED PRESS INTERNATIONAL anunță că la 12 ianuarie **ministrul Afacerilor Externe al Braziliei, Santiago Dantas, a convocat pe diplomații străini în Brazilia pentru a le comunica că la conferința din 22 ianuarie a miniștrilor Afacerilor Externe ai țărilor membre ale O.S.A., țara sa se va opune aplicării vreunor sancțiuni diplomatice sau politice împotriva Cubei.** După cum subliniază FRANCE PRESSE, în fixarea poziției sale, **guvernul brazilian „se menține în continuare la principiile neintervenției și autodeterminării popoarelor, afirmate anterior".**

Dantas a declarat că Brazilia va sugera conferinței crearea unui comitet care să elaboreze un statut al relațiilor dintre Cuba și restul emisferei occidentale.

U.P.I. relatează că ambasadorul S.U.A. în Brazilia, Lincoln Gordon, a părăsit Ministerul de Externe după expunerea lui Dantas, „arborînd un zîmbet silit". El a declarat că va înainta Washingtonului documentul brazilian și că „acesta va face o declarație dacă va fi cazul".

★

CARACAS 13 (Agerpres). — Ignacio Luis Aracaya, fost ministru de Externe al Venezuelei, arată într-o declarație pentru presă că apropiata conferință a statelor americane organizată de S.U.A. de la Punta del Este, subminează prestigiul și independența țărilor din America Latină și „prezintă pericolul unui atentat împotriva principiului autodeterminării popoarelor și al neamestecului — principala bază a coexistenței pașnice".

★

HAVANA 13 (Agerpres). Delegații de tineret din 12 țări latino-americane, care se află în prezent în Cuba, au dat publicității un apel comun adresat întregului tineret din America Latină, pe care îl cheamă la acțiuni împotriva planurilor de agresiune ale S.U.A. contra Cubei.

Greva minerilor de la Decazzeville continuă. La comitetul de grevă de la intrarea în mină ca și în galeriile subterane, greviștii nu părăsesc deloc posturile lor. În clișeu: o imagine impresionantă. Fiul unui grevist se desparte plîngînd de tatăl său. — Nu plînge fiule, ne vom întoarce acasă victorioși.

În Republica Dominicană au reînceput demonstrațiile antiguvernamentale

SANTO DOMINGO 13 (Agerpres). — **În capitala Republicii Dominicane au reînceput la 12 ianuarie demonstrațiile antiguvernamentale care s-au transformat într-o manifestație împotriva amestecului Statelor Unite în afacerile interne ale țării.** După cum transmite agenția ASSOCIATED PRESS, grupuri de tineri dominicani au manifestat în fața clădirii consulatului S.U.A. din Santo Domingo, purtînd pancarte în care cereau eliberarea fruntașului politic dominican Maximo Lopez Molina, arestat de autoritățile americane la Miami (Florida). Demonstranții au ars un drapel al S.U.A. și au incendiat un automobil aparținînd consulatului american.

În cîteva rînduri

● Printr-un decret al Prezidiului Sovietului Suprem al U.R.S.S., Valerian Zorin, locțiitor al ministrului Afacerilor Externe al U.R.S.S., reprezentantul permanent al Uniunii Sovietice la O.N.U., a fost decorat cu Ordinul Lenin, în legătură cu împlinirea a 60 de ani și pentru meritele sale pe plan diplomatic. (TASS).

● *La Delhi a avut loc un miting al opiniei publice din India, la care s-a hotărît crearea în această țară a unei Asociații de prietenie indiano-cubane. (Ag.)*

● La 12 ianuarie s-a încheiat Consfătuirea lucrătorilor din agricultură Caucazului de nord și din ținutul Altai. Participanții la consfătuire au discutat raportul prezentat de Dmitri Poleanski cu privire la sarcinile ce revin lucrătorilor din agricultura Caucazului de nord pentru îndeplinirea hotărîrilor Congresului al XXII-lea al P.C.U.S. privind sporirea producției agricole. (TASS).

● **La 11 ianuarie, Radiodifuziunea finlandeză a transmis un program dedicat literaturii romîne. Ziarista Eila Rantanen, care a vizitat R.P. Romînă în 1961, a făcut o prezentare a vieții și operei lui Mihail Eminescu, I. L. Caragiale și Mihail Sadoveanu. (Ag.).**

● *La 12 ianuarie 7000 de muncitori de la uzinele constructoare de automobile ale companiei Ford din orașele canadiene Windsor, Niagara Falls și North York au declarat grevă după ce tratativele purtate privind mărirea salariilor muncitorilor cu conducerea societății nu au dus la nici un rezultat. (Ag.).*

● *Conform datelor furnizate de un raport al Organizației Mondiale a Sănătății, Berlinul occidental deține recordul mondial în domeniul sinuciderilor în perioada 1959—1960. În 1959 s-au sinucis 34 de persoane din fiecare 100.000 de locuitori ai Berlinului occidental. (F.P.)*

● *Într-un interviu acordat publicației „News Letter" organ al partidului conservator, Watkinson, ministrul de Război al Angliei, a declarat că cheltuielile militare anuale pe cap de locuitor sînt în Anglia de cel puțin 33 lire sterline. „Povara cheltuielilor militare suportată de populația Angliei, a subliniat Watkinson, este mai grea decît în oricare țară occidentală". (Ag)*

● **La observatorul sovietic Mirnii s-a primit din partea senatorului John Gordon, ministrul Marinei al Australiei, o radiogramă în care, în numele guvernului australian, aduce mulțumiri expediției sovietice în Antarctica pentru ajutorul prompt și nobil în transportarea bolnavului Allan Newman de la stațiunea Mawson la McMurdo. (TASS).**

● *Caracterul antipopular al politicii Partidului conservator de guvernămînt a fost încă o dată demonstrat la 11 ianuarie prin* hotărîrea consiliului municipal al marelui oraș scoțian Edinburg, care prevede majorarea chiriilor pentru locuințele aparținînd municipalității. (Ag).

● *Guvernul și poporul Republicii Arabe Siria declară că sprijină întru totul cererea legitimă a guvernului Indoneziei cu privire la retrocedarea Irianului de vest către Indonezia, se spune în declarația purtătorului de cuvînt al Ministerului Afacerilor Externe al Republicii Arabe Siria, publicată în ziarul „AL-WAHDA". (Ag)*

● *Autoritățile japoneze continuă represiunile împotriva cadrelor didactice care se pronunță în apărarea principiilor unui învățămînt democratic. După cum se relatează din prefectura Yamagata, la 13 ianuarie comisia prefecturală locală a comunicat că 110 institutori vor fi pedepsiți pentru că au refuzat să participe la așa-numita „verificare a cunoștințelor". (TASS).*

● *Le Țelinograd s-a încheiat Consfătuirea în domeniul construcțiilor rurale din Ținutul Pămînturilor desțelenite. Participanții au discutat probleme de proiectare și construire a gospodăriilor pe suprafețele desțelenite din Kazahstan, probleme ale industrializării agriculturii și ale dezvoltării bazei sale tehnice-materiale. (TASS).*

Declarația ministrului Informațiilor al G.P.R.A.

RABAT 13 (Agerpres). — Luînd cuvîntul la posturile de radio marocane în legătură cu recenta întrunire de la Mohammedia a guvernului provizoriu al Republicii Algeria, Mohammed Yazid, ministrul Informațiilor, a reafirmat hotărîrea acestuia „de a duce tratative cu guvernul francez pe baza autodeterminării și dreptului poporului algerian de a dispune de el însuși. Și interesele poporului francez, a subliniat Yazid, reclamă o soluționare a problemei algeriene prin tratative între cele două părți, care să țină seama de integritatea teritorială a Algeriei și de unitatea poporului algerian".

AJOY GHOSH

DELHI 13 (Agerpres). — TASS transmite: La 13 ianuarie 1962 a încetat din viață Ajoy Ghosh, secretar general al Consiliului Național al Partidului Comunist din India.

★

DELHI 13 (Agerpres). — TASS transmite: Oamenii muncii din India, mișcarea comunistă și muncitorească internațională au suferit o grea pierdere. La 13 ianuarie a încetat din viață la Delhi, în vîrstă de 53 de ani, tovarășul Ajoy Ghosh, secretar general al Consiliului Național al Partidului Comunist din India, fiu credincios al clasei muncitoare din India. Tovarășul Ajoy Ghosh suferea de multă vreme de cord.

★

DELHI 13 (Agerpres). — TASS transmite: Președintele Indiei R. Prasad a adresat văduvei lui Ajoy Ghosh o telegramă de condoleanță în care se spune: „Am aflat cu mult regret despre încetarea din viață a domnului Ajoy Ghosh, secretarul general al Consiliului Național al Partidului Comunist din India. Moartea sa este o pierdere uriașă pentru întreaga țară și îndeosebi pentru Partidul Comunist din India". În telegrama sa președintele exprimă cele mai sincere condoleanțe Partidului Comunist din India și familiei defunctului.

★

DELHI 13 (Agerpres). — TASS transmite: În legătură cu încetarea din viață a lui Ajoy Ghosh Consiliul Național al Partidului Comunist din India a dat publicității o declarație în care se spune:

Tovarășul Ajoy Ghosh, secretarul nostru general, iubitul nostru conducător și tovarăș, a încetat din viață subit. Cu profundă durere anunțăm această tristă veste tuturor membrilor partidului nostru, tuturor prietenilor noștri, întregului nostru popor căruia tovarășul Ajoy Ghosh i-a închinat întreaga sa energie, capacitate și viață.

Tovarășul Ghosh s-a născut la 20 februarie 1909 și a pășit de timpuriu pe calea activității revoluționare. La începutul deceniului al 3-lea el a activat în Asociația republicană hindustană de luptă pentru eliberarea patriei noastre. Împreună cu Bhagat Singh a fost acuzat de a fi participat la al doilea complot de la Lahore și a fost aruncat în închisoare împreună cu alți colegi patrioți revoluționari. După eliberare, el s-a consacrat activității de organizare a muncitorilor din Kanpur, orașul său natal. Elanul său revoluționar, contactul său cu muncitorii și studiul clasicilor marxismului l-au adus în anul 1931 în rîndurile partidului nostru. După doi ani, el a fost ales în Comitetul Central, iar în anul 1938 în Biroul Politic. De atunci tovarășul Ajoy Ghosh s-a aflat întotdeauna în primele rînduri ale conducerii partidului nostru.

Într-o perioadă hotărîtoare a istoriei partidului nostru, în anul 1951, tovarășul Ajoy Ghosh a fost ales secretar general al partidului nostru. Pînă în ultima zi a vieții sale el a deținut această înaltă funcție. Tovarășul Ajoy Ghosh a condus cu avînt partidul în cele mai critice momente ale istoriei noastre. Sub conducerea sa partidul nostru a înlăturat multe piedici, s-a menținut pe calea justă și a dus înainte steagul măreț al cauzei noastre.

Prin înțelepciunea sa politică, tovarășul Ajoy Ghosh a adus o mare contribuție la menținerea și întărirea unității partidului nostru. Prin participarea sa la elaborarea unor documente politice de bază, tovarășul Ajoy Ghosh a ridicat mult prestigiul partidului nostru nu numai în țara noastră, ci și în cadrul mișcării comuniste internaționale.

Anii îndelungați de muncă încordată și sacrificiile personale i-au zdruncinat sănătatea. În deceniul al cincilea el s-a îmbolnăvit de tuberculoză, iar acum cinci ani a început să sufere de cord. Deși sănătatea sa era șubredă, el a continuat să muncească cu abnegație și perseverență, ducînd partidul nostru înainte. Manifestul electoral al partidului nostru și linia fundamentală a tacticii și muncii noastre de agitație în campania electorală sînt în special rezultatul activității sale. În ultimele săptămîni ale vieții el s-a ocupat de campania electorală a partidului nostru. La 11 ianuarie s-a îmbolnăvit subit iar în ziua de 13 ianuarie a încetat din viață în spital în urma unui atac de cord.

Partidul Comunist a suferit o pierdere ireparabilă. Însuflețiți de amintirea glorioasei sale vieți, noi trebuie să ne unim și mai strîns și să luptăm și mai perseverent pentru victoria poporului nostru și a comunismului, în numele căreia tovarășul Ajoy Ghosh a făcut cele mai mari sacrificii. Înclinăm steagul nostru roșu în memoria conducătorului care a plecat dintre noi.

TELEGRAMĂ

Către Consiliul Național al Partidului Comunist din India

New-Delhi

Comitetul Central al Partidului Muncitoresc Romîn vă trimite dv. precum și tuturor comuniștilor indieni cele mai sincere condoleanțe și participă alături de dv. la marea durere încercată prin încetarea din viață a tovarășului Ajoy Ghosh, secretar general al Partidului Comunist din India, militant de seamă al mișcării muncitorești indiene, care și-a consacrat întreaga viață luptei pentru independența țării, pentru pace, democrație și socialism.

COMITETUL CENTRAL
AL PARTIDULUI MUNCITORESC ROMÎN

Documentele îl acuză pe Heusinger

Egreu să găsești vreunul din capetele de acuzare formulate de Tribunalul internațional de la Nürnberg împotriva principalilor criminali de război naziști condamnați la moarte de această instanță și care să nu se poată aplica integral și generalului hitlerist Adolf Heusinger.

Documentele date recent publicității în Uniunea Sovietică de către Comisia extraordinară de stat pentru stabilirea și anchetarea fărădelegilor săvîrșite de cotropitorii germano-fasciști, documente descoperite în arhivele militare capturate, ale Germaniei hitleriste, conțin nenumărate dovezi în această privință. De altfel, numele lui Heusinger a și figurat pe lista acuzaților, întocmită de Tribunalul internațional în fața căruia a făcut chiar depoziții. Dar el a reușit să scape de pedeapsa ce i se cuvine. La început, unii credeau că întîmplător. Cînd s-a văzut însă că în loc de eșafod a urcat scările ierarhiei atlantice pînă la conducerea Comitetului militar al N.A.T.O., de la Washington, a devenit clar pentru toți că n-a fost la mijloc nici un joc al întîmplării...

Documentele descoperite îl acuză pe Heusinger de a fi săvîrșit crime împotriva păcii, crime de război și crime împotriva umanității.

Așa cum reiese și din acordul cu privire la urmărirea judiciară și pedepsirea criminalilor de război germani, încheiat între cele patru puteri aliate — U.R.S.S., S.U.A., Anglia și Franța — la 8 august 1945, acord în vigoare și astăzi, crime împotriva păcii sînt considerate: plănuirea, pregătirea, dezlănțuirea și purtarea unui război de agresiune sau a unui război în care se încalcă tratate, convenții sau garanții internaționale. Documentele atestă că nu există nici una din aceste categorii de acțiuni de care să nu se fi făcut vinovat Heusinger. Lucrînd la Direcția operativă a statului major general al forțelor terestre ale Wehrmachtului — din 1937 ca ofițer I și din 1940 ca șef al ei — Heusinger poartă răspunderea personală pentru întreaga activitate criminală a acestei direcții căreia îi revenea rolul hotărîtor în elaborarea și apoi în traducerea în viață a planurilor de agresiune hitleriste împotriva numeroaselor țări ale Europei.

După cum rezultă din documente, Heusinger a participat direct și în mod deosebit de activ la elaborarea planului de agresiune tîlhărească împotriva Uniunii Sovietice, denumit convențional planul „Barbarossa". Datorită încrederii și simpatiei de care se bucura din partea lui Hitler, el a ajuns să cunoască chiar de la început intenția sceleratului „führer" de a ataca U.R.S.S., ba mai mult, a fost chemat să ia parte încă cu un an înainte de dezlănțuirea agresiunii, la lucrările pentru pregătirea concretă a perfidei acțiuni militare. Printre documente există de pildă unul, datat din 1 septembrie 1940, care poartă antetul direcției operative a statului major condusă de Heusinger și semnătura sa proprie și care cuprinde o seamă de directive cu privire la regruparea dispozitivului unităților militare naziste menite să pornească atacul precum și la amplasarea lor la granița U.R.S.S. Lui Heusinger i-a revenit și misiunea de a controla personal felul cum au fost executate aceste directive, fapt consemnat în alte documente. O interesantă mărturie privitoare la febrila activitate ce a depus-o în perioada precedentă dezlănțuirii războiului antisovietic îl constituie un alt document, un fel de proces verbal al unei consfătuiri din cadrul direcției operative a statului major în ziua de 21 martie 1941 (deci cu trei luni înainte de tîlhărească invazie) în care Heusinger a comunicat numeroase amănunte în legătură cu desfășurarea atacului care era pus la cale. Iată un alt document, din 11 mai 1941, semnat tot de Heusinger, în care comandantul grupului de armate „B" e înștiințat despre acțiunile de spionaj aerian întreprinse deasupra teritoriului U.R.S.S. în vederea agresiunii a cărei dată se apropia. Există și un alt document purtînd tot antetul direcției conduse de Heusinger și întocmit sub conducerea lui care cuprinde instrucțiunile definitive pentru începerea operației „Barbarossa", inclusiv amănuntul că „începerea atacului armatei terestre și trecerea graniței de către forțele aeriene va avea loc la 22 iunie ora 3,30".

Înainte de a vorbi însă despre rolul jucat mai departe de Heusinger în războiul de agresiune al hitleriștilor împotriva Uniunii Sovietice, să ne oprim asupra unui alt fapt din sinistrul său trecut, fapt care constituie de asemenea o crimă împotriva păcii. Printre numeroasele planuri de agresiune împotriva diferitelor țări pe care le-a elaborat în cursul îndelungatei sale activități în cadrul Direcției operative a statului major general, se află și planul pentru atacul militar asupra Elveției, operație denumită convențional „Tannenbaum" (Bradul). Acest plan prezintă interes din mai multe puncte de vedere. Întîi pentru faptul că Elveția, precum se știe, este și a fost și pe vremea lui Hitler, ca și cu foarte mult timp înainte, un stat considerat neutru. Statutul său internațional de neutralitate permanentă nu constituia însă în ochii clicii hitleriste decît un simplu petec de hîrtie ce putea fi călcat oricînd în picioare, așa cum s-a întîmplat și în cazul Belgiei neutre. În al doilea rînd pentru că acest plan elaborat sub conducerea lui Heusinger ilustrează cum nu se poate mai bine caracterul tîlhăresc și perfid al atacului plănuit, fiind în esență identic cu caracterul tuturor agresiunilor plănuite și săvîrșite de hitleriști în cursul celui de-al doilea război mondial. În al treilea rînd fiindcă hitleriștii înșiși considerau acest plan ca fiind unul dintre cele mai reprezentative pentru criminala lor politică. Drept care, după ce au fost nevoiți să abandoneze planul invadării Elveției în urma nimicitoarelor înfrîngeri ce le-au fost provocate de Armata Sovietică și atunci cînd și-au dat seama că înfrîngerea lor finală se apropie, statul major a ordonat distrugerea tuturor documentelor referitoare la operația „Tannenbaum". Dar ordinul n-a putut fi în întregime îndeplinit. Și iată că o serie de amănunte ale plănuitei operațiuni „Tannenbaum" au ajuns la cunoștința opiniei publice.

După cum reiese dintr-unul din documentele găsite, la 26 august 1940, direcția operativă a statului major, condusă de Heusinger, a dat dispoziții Comandamentului grupului de armate „C" să pregătească și să-i prezinte proiectul de operații pentru cotropirea Elveției. În indicațiile grupului de armate „C" se spunea printre altele: „Comandamentul armatei a 12-a va desfășura operațiile de invadare a teritoriului elvețian la nord de Alpii Bernei și de Alpii Glarnisch. În «ziua X», stabilită de Comandamentul suprem al forțelor terestre, armata a 12-a trebuie să treacă frontiera Elveției pe un front larg, să nimicească forțele elvețiene ce vor opune rezistență trupelor germane, să ocupe cît mai repede capitala — Berna — și regiunea ei industrială, centrul industriei de război din regiunea Solothurn, Lucerna și regiunea industrială Zürich, după care să ocupe celelalte regiuni care prezintă interes pentru germani. Operațiile trebuie în așa fel desfășurate încît să împiedice retragerea forțelor armate elvețiene în regiunea munților înalți..."

Instrucțiunile direcției operative elaborate de Heusinger au fost riguros respectate de Comandamentul grupului de armate „C" care i-a prezentat, la 4 octombrie 1940, documentul intitulat „Proiect de operație Elveția" („Tannenbaum"), a cărei primă parte o reproducem mai jos în facsimil. Iată și traducerea fragmentului reprodus:

„I. Scopul operației

Invazie concentrică pe calea unui atac prin surprindere de la lacul Geneva pînă la lacul Boden spre centrul țării, cu flancuri exterioare puternice și rapide.

Forțe slabe vor fi trimise peste lacul Boden dinspre Vorarlberg.

Atacuri secundare vor fi împinse înainte prin valea superioară a Ronului și a Rinului.

Adversarul trebuie surprins în mod operativ. Pentru aceasta vor fi folosite numeroase unități motorizate, independente de transportul pe calea ferată. Pentru primul atac nu trebuie așteptat transportul pe calea ferată.

Prin aruncarea în luptă a unor forțe mult superioare trebuie obținută o rapidă înfrîngere a Elveției"...

Operația „Tannenbaum" n-a mai avut loc. Dar nu pentru că hitleriștii ar fi renunțat la acest plan al lor ci pur și simplu fiindcă n-au mai apucat să-l aducă la îndeplinire în urma evoluției evenimentelor. Puternicele lovituri date de armata sovietică Wehrmachtului hitlerist au zădărnicit realizarea și a acestui proiect elaborat de Heusinger ca și a multor altora.

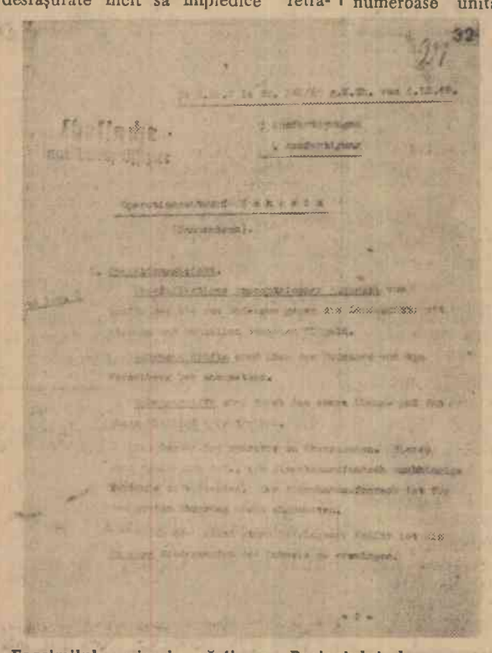

Facsimilul primei părți a „Proiectului de operație Elveția" („Tannenbaum") care poartă în stînga ștampila: „problemă de competența șefilor; numai prin ofițer; problemă secretă de comandament".

În anii crunți ai războiului dus de fasciștii germani împotriva poporului sovietic, Heusinger s-a făcut vinovat de multiple crime de război și crime împotriva umanității. În calitatea sa de șef al Direcției operative a statului major general el a condus direct acțiunile de reprimare a mișcării de partizani și de exterminare a populației civile. El a întocmit instrucțiuni pentru detașamentele de represiune, instrucțiuni care prevedeau ca tîlharii de sub comanda sa să comită orice fărădelege. Din inițiativa lui au fost înființate și așa-numitele „Jagdkommandos" — „detașamente de vînătoare" împotriva populației ce opunea rezistență cotropitorilor. Conform dispozițiilor lui au fost uciși prizonieri de război și ostateci printre care mii de bătrîni, femei și copii. Comandanții subunităților militare erau obligați să-i raporteze sistematic despre acțiunile lor care se soldau cu mii de monstruoase crime.

Iată de pildă ce cuprinde cinicul raport al comandantului ad-interim al companiei a 10-a, oberleutnantul Müller, raport care ilustrează metodele folosite de subalternii lui Heusinger în „lupta împotriva partizanilor":

„21 septembrie 1942. Regimentul a primit misiunea de a distruge satul Borki aflat la 7 km. răsărit de Mokran. Am reușit să capturez pe toți locuitorii din sat fără excepție și să-i aduc la locul de adunare. Acolo domnea liniște. Postul de control era redus la minimum, forțele eliberate astfel au fost trimise în acțiune. Grupa grupariloi a primit hîrletele numai pe locul de execuție. Astfel populația nu cunoștea evoluția ulterioară. Pe neașteptate mitralierele ușoare instalate au înăbușit de la bun început panica ce începuse după primele împușcături pe locul execuției aflat la 700 m. de sat. Doi bărbați au încercat să fugă. Dar după ce au făcut cîțiva pași au căzut loviți de focul mitralierei. Execuțiile s-au desfășurat fără incidente. Citez rezultatul în cifre al operațiunii. Au fost împușcate 705 persoane, dintre care 203 bărbați, 372 femei, 130 copii. La operațiunile din Borki au fost folosite 786 cartușe de armă, cartușe pentru automate 2946 bucăți"...

Este imposibil să enumerăm aici măcar o parte din sîngeroasele crime pentru care Heusinger trebuie tras la răspundere. Numai astfel va putea fi curmată activitatea acestui militarist fascist care continuă și azi să-și desfășoare sinistra meserie, sub oblăduirea noilor săi stăpîni.

A. TOMESCU

Redacția: Piața Scînteii, Tel. 17.60.10. Administrația: 17.60.20. Interior 1.400. Abonamentele se primesc la toate oficiile poștale, factorii poștali și difuzorii din întreprinderi și instituții. Tiparul Combinatul Poligrafic Casa Scînteii