Bibliotecă Centrală Regională Hunedoara-Deva

Proletari din toate țările, uniți-vă!

Romînia liberă

ORGANUL SFATURILOR POPULARE DIN REPUBLICA POPULARĂ ROMÎNĂ

Anul XX nr. 5371 | 6 pagini — 30 bani | Duminică 21 ianuarie 1962

Controlul semințelor

La laboratorul regional de control al semințelor din Galați, activitatea este în toi. Aici sînt analizate probele de semințe trimise de unitățile agricole socialiste. În clișeu: Tovarășele Rodica Horeangă, Elena Soloviev și M. Aurelia, în timpul lucrului

Foto: NICU VASILE

Și în timpul iernii

Producții mari de lapte

Într-una din pauzele Consfătuirii pe țară a țăranilor colectiviști, tovarășul Mihai Bejan, președintele gospodăriei colective din comuna Bod, discuta cu cîțiva participanți. Veni vorba despre cantitatea de lapte care se mulge zilnic, de la fiecare vacă, în unitatea din preajma Brașovului. Tovarășul Bejan a scos un carnet din buzunar și a comunicat o cifră care indica o producție ridicată.

— Vă rog să precizați, tovarășe președinte — interveni unul din interlocutori — în ce perioadă se obține această producție?

Răspunsul a venit de îndată:

— La noi, cantitatea de lapte care se mulge vara nu se deosebește aproape de loc de cea care se realizează în cursul iernii.

Într-adevăr, la Bod — și în numeroase alte unități agricole socialiste

Preocupări ACTUALE

— datorită bunei desfășurări a iernării animalelor, nivelul producției acestora se menține ridicat și în această perioadă. Pentru aceasta se fac pregătiri din timp (se asigură cantitățile necesare de furaje și în deosebi de nutrețuri însilozate, se pregătesc adăposturile etc.) iar în timpul întreținerii animalelor în adăposturi se urmărește ca programul zilnic să fie respectat cu strictețe.

În unele unități, în deosebi în regiunile Oltenia și Argeș, animalele nu sînt îngrijite și hrănite așa cum se cuvine. De aceea și producțiile de lapte care se realizează nu sînt pe măsura posibilităților. Lucrul acesta trebuie să stea mai mult în atenția consiliilor de conducere ale gospodăriilor colective care — sprijinite de comitetele executive ale sfaturilor populare raionale, de zootehnicieni și medici veterinari — pot asigura o mai bună iernare a animalelor.

Multe depind de colectiviștii care lucrează în fermele zootehnice. Ei cunosc cel mai bine ce trebuie făcut pentru ca animalele să dea producții ridicate, să fie într-o stare de întreținere bună. Se știe că vacile consumă cu mai multă plăcere atunci cînd silozul este în amestec cu alte suculente, cum ar fi sfecla de zahăr, tăieții de sfeclă, dovleci etc. De asemenea, unele nutrețuri grosiere (cocenii, paiele, pleava etc.) pot fi folosite mai deplin de animale dacă sînt tocate și date ca hrană în amestec cu furajele însilozate. Pentru a asigura o furajare rațională nu se cere decît inițiativă. La cursurile agrozootehnice care sînt în plină desfășurare, crescătorii de animale pot învăța multe lucruri folositoare care să le prindă bine în munca pe care o desfășoară zi de zi în ferme.

La școala recoltelor bogate

BACĂU (de la corespondentul nostru) — Anul trecut, la gospodăria colectivă din satul Davideni, raionul Tg. Neamț, peste 150 de colectiviști au urmat cursurile agrotehnice. Aplicînd în munca lor cunoștințele dobîndite, colectiviștii din brigada condusă de Pantelimon Savu au obținut de pe o suprafață de 11 ha. o producție de 7.500 kg. porumb boabe la ha. Recolte mari în urma aplicării în practică a cunoștințelor căpătate la cursurile agrotehnice au realizat și colectiviștii din comunele Țibucani, raionul Tg. Neamț, Homocea, raionul Adjud, Dochia, raionul Piatra Neamț și altele.

Succesele obținute anul trecut l-a determinat pe tot mai mulți colectiviști să se înscrie la cele 548 cercuri agrotehnice care funcționează în gospodăriile colective. În raionul Roman, aproape toți cei 2.971 colectiviști înscriși frecventează cu regularitate cursurile agrotehnice. La multe gospodării colective a fost predată și lecția a 8-a. În afară de cercurile agrotehnice, pe lîngă căminele culturale funcționează un număr de 464 cicluri de conferințe, la care iau parte peste 34.000 de țărani muncitori, precum și peste 2.200 sfaturi agrotehnice, organizate în circumscripții electorale la care iau parte circa 35.000 de cetățeni.

Deși sîntem după jumătatea lunii ianuarie, în unele raioane, învățămîntul agrotehnic nu și-a început încă activitatea. În raioanele Bacău și Tg. Neamț, frecvența este nesatisfăcătoare la cercurile agrotehnice. În raioanele Adjud și Moinești sînt cămine culturale unde nu au fost deschise nici pînă acum cercurile planificate. Comitetele executive ale sfaturilor populare respective trebuie să ia deîndată măsuri pentru remedierea acestei situații.

Vor extinde culturile intercalate

În acest an, gospodăriile colective din regiunea Dobrogea și-au propus ca întreaga suprafață destinată culturii porumbului pentru boabe să fie cultivată, intercalat, cu fasole și dovleci. Colectiviștii au prevăzut în planurile de producție ca paralel cu sporirea producției de porumb să obțină cîte 300 kg fasole sau 8.000 kg dovleci la hectar.

În anul 1961 în Dobrogea s-a cultivat fasole printre rîndurile de porumb pe 80.000 hectare, iar dovleci pe 60.000 hectare. S-a obținut astfel o producție de 500 vagoane de fasole și 15.000 vagoane de dovleci, în afara recoltelor de porumb.

În pag. a 3-a:

În aceste zile prin regiunea București

Conferința pe țară a scriitorilor

Mîine dimineață va începe în Capitală Conferința pe țară a scriitorilor.

La lucrările conferinței vor participa delegați ai secțiilor de creație și filialelor Uniunii Scriitorilor, precum și un număr de invitați.

Conferința va dezbate problemele actuale ale literaturii precum și sarcinile ce revin literaturii în lumina obiectivelor trasate de Congresul al III-lea al P.M.R. în vederea desăvîrșirii construcției socialismului în patria noastră.

★ ★

Atenția și dragostea cu care mase din ce în ce mai largi din țara noastră înconjoară activitatea scriitorilor constituie pentru ei un motiv de adîncă satisfacție. În același timp ele le amintesc de îndatorirea lor de onoare de a munci cu tot elanul, cu toate forțele creatoare pentru a-și da contribuția, împreună cu toți oamenii muncii, la desăvîrșirea construcției socialiste.

În lupta dusă sub conducerea partidului pentru combaterea concepțiilor ideologice străine, pentru triumful deplin al ideologiei socialiste, scriitorilor, ca și celorlalți intelectuali din țara noastră, le revin sarcini deosebit de importante. În hotărîrile Congresului al III-lea al Partidului — măreț program de muncă și de luptă al întregului nostru popor muncitor — sînt cuprinse și sarcinile actuale ale literaturii noastre realist-socialiste.

Orientarea spre marile teme ale actualității, patosul cetățenesc, strădania de a înțelege și de a reflecta veridic noile aspecte ale realității, slujirea neprecupețită a idealurilor oamenilor muncii, înțelegerea perspectivelor grandioase ale mersului nostru înainte și lupta activă pentru transpunerea lor în viață, iată chezășile viitoarelor izbînzi de creație ale literaturii noastre.

Succes deplin lucrărilor Conferinței pe țară a scriitorilor.

In acest an în industria ușoară

Se vor prelucra de trei ori mai multe fibre sintetice

• Se introduc în fabricație noi sortimente • Țesături cu aspect plăcut, nesifonabile, cu rezistență mărită la purtare • Primele articole tricotate din rolan

De la începutul producerii lor, articolele din fire sintetice fabricate de industria noastră ușoară și-au cucerit treptat-treptat, un binemeritat loc. Ele fac bună vecinătate, în vitrinele și rafturile magazinelor, cu produsele din bumbac, mătase, lînă, rivalizînd uneori cu acestea, impunîndu-se cumpărătorilor prin varietatea modelelor, contexturilor, desenelor și a culorilor.

În acest an, cantitatea de fibre și fire sintetice folosite în industria textilă va crește de 3 ori față de 1961. Acest lucru va fi posibil, așa cum de altfel s-a prevăzut, prin intrarea în funcțiune a fabricii de fibre sintetice rolan de la Săvinești.

Prelucrarea în cantități sporite a fibrelor și firelor sintetice de diferite tipuri, și în special a celor polinitrilacrilice — tip rolan — solicită, din partea cercetătorilor, tehnicienilor și a celorlalte cadre din sector, eforturi sporite privind elaborarea celor mai adecvate procedee tehnologice, crearea de articole specifice acestor fibre.

La întrebarea noastră: **Ce măsuri au fost luate pentru a realiza din fibrele sintetice produse variate și de o calitate cît mai bună?** ne-a răspuns pentru început tovarășul VASILE DUMITRU, director al Direcției tehnice din Ministerul Industriei Ușoare.

— Măsurile preconizate de Ministerul Industriei Ușoare pe linia extinderii folosirii fibrelor sintetice privesc atît lărgirea gamei de sortimente din fibre poliamidice (relon), cît și prelucrarea fibrelor polinitrilacrilice, care constituie un element nou de tehnologie. Numărul sortimentelor din fire relon a sporit prin introducerea în fabricație a unor noi articole, ca: bluze scămoșate pentru femei, îmbrăcăminte din fire relon supraelastice, haine de ploaie, bluze de vînt și altele.

O atenție deosebită s-a acordat, de către organele tehnice din minister și de către specialiștii Institutului de cercetări textile, prelucrării fibrelor de tip rolan. Probele făcute la Institutul de cercetări textile, în cursul anului trecut, cu aceste fibre, ne-au permis să stabilim din timp condițiile tehnice necesare prelucrării lor. Au fost fixate procesele tehnologice, precum și utilajele cu ajutorul cărora se vor prelucra acestea. Au fost puse la punct și difuzate întreprinderilor documentațiile privind procesele tehnologice și rețetele de vopsire elaborate de asemenea, la Institut. În cadrul planului de măsuri al Ministerului, pentru prelucrarea fibrelor polinitrilacrilice, figurează și sortimentele ce se vor produce.

Aceeași întrebare am adresat-o tovarășului GH. CAZAN, director general al Direcției industriale lînă și mătase care ne-a declarat următoarele:

— În anul 1962, vor fi create 100 articole noi de țesături tip lînă, din care 45 articole vor fi fabricate din lînă în amestec cu fibre tip rolan și terel, care conferă produselor aspect plăcut, sînt nesifonabile și au rezistență mărită la purtare. De aici, rezultă larga utilizare pe care o vor căpăta în acest an fibrele sintetice. Ce s-a făcut pentru îndeplinirea acestei sarcini de plan? Au fost create 23 articole din fire cardate în amestec cu fibre tip rolan dintre care 10 au fost contractate, urmînd să apară în magazine în cursul primului semestru al anului. Pe baza probelor experimentale făcute de Institutul de cercetări textile, ne propunem ca pînă la 15 februarie 1962 să realizăm, din fire de lînă pieptănate în amestec 40 la sută cu aceleași fibre sintetice, stofe pentru rochii în diverse desene, stofe pentru costume. Aceste articole prezentate comerțului spre omologare și contractare vor intra în fabricația de serie în semestrul II 1962.

Din fibrele tip terel primite de la stația pilot a Institutului de cercetări chimice, amestecate cu 45 la sută lînă, s-au și făcut probe. În prezent, continuă filarea fibrelor din terel în amestec cu lînă la filatura „Octombrie Roșu"-Chimbav și la Fabrica de postav din Buhuși, urmînd ca din acestea să se realizeze țesături pentru fuste uni, în carouri și țesături pentru costume.

Adresată altui interlocutor, tovarășului ION POPESCU, director general al Direcției de tricotaje și confecții, întrebarea noastră a găsit un al treilea răspuns.

— Printre problemele ce urmează să fie rezolvate în aceste zile este și aceea a creării condițiilor necesare unor întreprinderi, printre care se numără „Tînăra Gardă" din Capitală, „Varga Katalin" din Cluj, „Textila Roșie"-Brașov, „Drapelul Roșu"-Sibiu, pentru a se ocupa de crearea unor modele de tricotaje specifice fibrelor tip rolan. Sînt deci în curs de rea-

CL. RADULESCU

(Continuare în pag. a 5-a)

Noutăți din comerț

★ ★

MARFURI NOI ÎN MAGAZINE

Marile magazine din Capitală au fost aprovizionate cu o serie de noi sortimente de mărfuri, care au fost expuse la cel de-al treilea Pavilion de mostre. Este vorba de modele noi de tricotaje de lînă și bumbac mercerizat produse de fabricile „Tînăra Gardă" și „Ion Fonaghi", pantofi tip balerin, cu talpă flexibilă pentru femei, executați la fabrica „8 Mai" Mediaș, noi modele de pantofi bărbătești livrate de fabrica „Ștefan Plavăț" etc. În curînd vor mai fi puse în vînzare blănuri-imitații de astrahan, sacoșe pentru voiaj și geamandane din policlorură de vinil, modele noi de termose etc.

EXPOZIȚIE DE ALBITURI

Ieri s-a deschis la etajul II al magazinului universal „București" o expoziție de albituri cu vînzare. În cadrul acestei expoziții sînt prezentate modele noi de țesături pentru lenjerie de pat și de corp, pînză albită, șifon, zefir, poplin, damasc. Expoziția va fi deschisă timp de o lună de zile.

ALTE SORTIMENTE DE PRODUSE ALIMENTARE

Ministerul Comerțului a omologat o serie de noi sortimente de produse alimentare, care vor fi puse în curînd în vînzare. Este vorba de: berea blondă „Caraiman", cîrnați din carne de mistreț, ruladă „Dobrogea" cu carne de berbec, iepure cu măsline în cutii de 250 gr. și altele.

Timp de trei zile, la restaurantul „1 Mai" din Capitală s-a desfășurat concursul pentru stabilirea soiurilor superioare de cartofi destinați consumului. În prezent juriul — alcătuit din specialiști ai Ministerului Agriculturii, Ministerului Comerțului și Centrocoopului analizează părerile consumatorilor exprimate prin numeroasele formulare completate, urmînd să anunțe peste cîteva zile rezultatele concursului. În clișeu:

Aspect din timpul degustării preparatelor din cartofi.

Foto: A. CONSTANTINESCU

Se fac cunoscute învățămintele Consfătuirii colectiviștilor

ORADEA. — În aceste zile în satele regiunii Crișana se desfășoară acțiuni menite să facă cunoscute oamenilor muncii din agricultură învățămintele Consfătuirii pe țară a țăranilor colectiviști și experiența unor unități fruntașe.

La căminele culturale și colțurile roșii ale gospodăriilor colective din Sînnicolau Romîn, Mărtihaz și Homorog din raionul Salonta participanții la consfătuire Teodor Maghiar, Erou al Muncii Socialiste, președintele G.A.C. din Mădăraș și Vasile Cîrtea, președintele G.A.C. din Bătăr, s-au întîlnit cu colectiviști. La întîlniri ei au vorbit despre recomandările consfătuirii și despre experiența unităților pe care le conduc în cultura legumelor și dezvoltarea sectorului zootehnic. În urma discuțiilor și a propunerilor colectiviștilor, consiliile de conducere ale gospodăriilor colective Ghiorac, Salonta, Taploș, Tinca și altele au hotărît să mărească terenurile destinate culturilor de legume, stabilind un șir de măsuri pentru sporirea producției la hectar.

(Agerpres)

Păreri, sugestii, propuneri

Blocul A1, scara B

Larga consultare a părerilor oamenilor muncii asupra celor mai diverse probleme de interes cetățenesc constituie unul din mijloacele cele mai eficiente pentru permanenta îmbunătățire a activității în diferitele sectoare de servire publică. Cunoscînd aceasta, ne propunem ca — la rubrica pe care o inaugurăm astăzi — să publicăm părerile și propunerile cetățenilor, reieșite din consultarea acestora, asupra bunei serviri în domeniul comerțului, sănătății, cooperației meșteșugărești, alimentației publice, etc., asupra modului în care aceștia sînt primiți de către instituțiile și organele care au contact direct și permanent cu publicul larg, asupra felului de gospodărire a orașului, străzii sau casei lor, asupra normelor de bună conviețuire, etc. Cu alte cuvinte, această rubrică va găzdui opiniile cetățenilor asupra celor mai variate probleme, ca și răspunsurile diferitelor organe privind măsurile luate ca urmare a propunerilor cetățenești. Cititorii noștri își pot aduce un substanțial aport scriind redacției asupra problemelor de larg interes cetățenesc.

Pentru început, vom dezbate o temă care preocupă pe fiecare dintre noi: cum ne gospodărim blocul în care locuim.

Cel care n-a mai fost de mult pe arterele din spatele Academiei Militare va avea fără-ndoială o surpriză. Căci într-un timp relativ destul de scurt decorul acestui cartier „de periferie" — cum era denumit altădată — s-a schimbat ca prin farmec: blocuri frumoase și impunătoare își înalță siluetele pe cenușiul cerului de iarnă, vestind trecătorul că aici s-a născut un nou cartier bucureștean. Într-adevăr, cvartalul „Drumul Taberei", format din 17 corpuri de clădiri, numără peste 3.000 de locuitori. Un adevărat mic orășel...

E dimineață. A trecut însă ora cînd bărbații își aprind prima țigară în drum spre autobuz, sau cînd copiii aleargă spre școală săltîndu-și ghiozdanul în spinare. Acum e „ora gospodinelor". Și n-ar trebui să te uiți la ceas ca să știi că ora trebuie să fie în jurul lui 9. Ți-o spune însăși pulsația orășelului; e deajuns să te uiți la blocul A. La cîteva ferestre, horbota așternutului scos la aerisit se-nfioară de frigul de-afară. O mînă nevăzută strecoară prin crăpătura unei perdele un ghiveci de flori și-l pune pe pervaz: dacă n-au parte încă de soare, măcar aerul să nu lipsească florilor. Puțin mai încolo, un căpșor ciufulit a răsărit dintr-o pijama bleu. Toată strada e acum a gospodinelor care vin sau se duc la piață și a prichindeilor ce se fugăresc și țipă, așteptînd să împlinească... vîrsta școlară.

Intrăm în blocul A-1, scara B. De ce tocmai aici? Într-adevăr, alegerea a fost întîmplătoare, dar nu și scopul vizitei. Am văzut cîteva crîmpeie exterioare, acum vrem să cunoaștem și viața interioară a blocului care reunește 20 de familii.

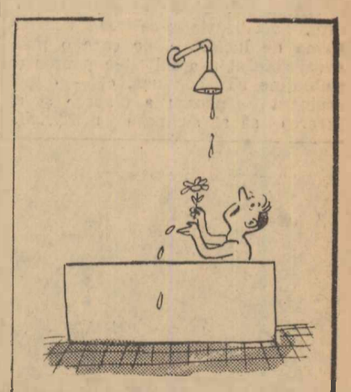

— Uf, apă caldă... Vine, nu vine!... Vine, nu vine...

Sunăm la o ușă: la apartamentul 28. Ne-a deschis **Angela Tutunaru**, învățătoare la școala de 7 ani nr. 87. Am intrat într-o cameră îngrijită și plăcută, în care răsunau din cînd în cînd acordurile unei mandoline... în miniatură. Gazda explică veselă:

— Fetița mea face solfegii. Nu i-a fost bine și n-am lăsat-o să meargă la școală. Eu am cursuri după-amiaza și acum o mai ajut pe mama la gospodărie. E adevărat că treburile de gospodărie ar putea fi ușurate prin... gospodărire. Uite, de pildă, blocul nostru are la subsol și spălătorie și uscătorie. Dar ce folos? Nu le putem utiliza. În sta-

P. RĂDUȚ

(Continuare în pag. 2-a)

AZI VĂ INFORMĂM DESPRE:

LOCALITATEA PODUL ILOAIEI CONECTATĂ LA SISTEMUL ENERGETIC NAȚIONAL

IAȘI (de la corespondentul nostru). — Localitatea Podul Iloaiei a fost conectată la sistemul energetic național. În momentul de față electricienii și montorii sînt ocupați cu terminarea lucrărilor de conectare a altor două localități rurale și anume Scobilțeni și Lețcan.

ALTĂ FABRICĂ DE PRODUSE LACTATE INTRATĂ ÎN FUNCȚIUNE

BAIA MARE. — În localitate a fost dată în funcțiune o nouă fabrică de produse lactate. Această întreprindere va aproviziona populația orașului cu lapte de consum, iaurt, brînză de vaci, smîntînă, unt și alte produse lactate. Utilajul modern cu care este înzestrată permite mecanizarea procesului tehnologic, obținerea unor indici superiori de productivitate a muncii.

(Agerpres)

5 APARTAMENTE PE ZI

În anul trecut constructorii de pe șantierele orașului Onești au dat în folosință 1860 apartamente. S-au construit astfel în medie cîte 5 apartamente pe zi. Printre alte obiective date în folosință se numără complexul școlar profesional, o școală elementară cu 16 săli de clasă și altele. În prezent, constructorii lucrează din plin la alte 700 apartamente. Au mai fost executate ultimele lucrări la noul cinematograf, continuă cele de la spitalul orașului care va avea 420 locuri. Va începe construcția unui restaurant-cantină și a clădirii poștei.

ARTICOLE NOI DIN STICLĂ ȘI PORȚELAN

În fabricile de sticlărie și porțelan au intrat zilele acestea în producție industrială aproape 200 de modele și articole noi. Printre ele se află garnituri din porțelan pentru ceai și cafea, servicii de masă, bibelouri fine etc. Multe din acestea au fost prezentate la ultimul pavilion de mostre și s-au bucurat de aprecierea largă a vizitatorilor, care, în chestionarele completate, și-au exprimat dorința de a le vedea cît mai curînd în magazine.

În cursul acestui an producția de articole din sticlă și porțelan crește simțitor față de 1961. Între altele vor fi fabricate 40 milioane de bucăți de articole din sticlă.

PRIME DE VECHIME

HUNEDOARA (de la corespondentul nostru). — La Combinatul siderurgic, a început ieri împărțirea primelor de vechime pentru muncitorii, inginerii și tehnicienii cu activitate îndelungată. După calculele făcute, volumul primelor de vechime care se distribuie în combinat se ridică la peste 6.400.000 lei. Tovarășul Gh. Roman de la furnale, care are o vechime de 27 de ani va primi o primă de 6.790 lei, iar furnalistul Victor Pal — 2.800 lei. Importante sume vor primi oțelarii Traian Birlea, Alexandru Nojogan, laminatorii Cornel Pleșa, Vasile Zăvălaș și alți zeci de lucrători.

AL 1.000-LEA VAS

CONSTANȚA (de la corespondentul nostru). — Ieri, în fața docului plutitor al Șantierului Naval Maritim, se adunaseră mulți muncitori, ingineri și tehnicieni. Evenimentul pe care au ținut să-l sărbătorească prin prezența lor era într-adevăr deosebit: andocarea pentru diferite operații curente a celui de al 1.000-lea vas de la înființarea docului și pînă acum.

MANIFESTĂRI CULTURALE

TIMIȘOARA (de la corespondentul nostru). — Ieri seară în sala „Maxim Gorki", a avut loc un concert simfonic extraordinar dat de Filarmonica de stat „Banatul", cu concursul violonistului Ion Voicu, artist emerit și al dirijorului Iosif Conta. Concertul s-a bucurat de succes.

★

IAȘI (de la corespondentul nostru). — Ascară Opera de stat a prezentat un spectacol extraordinar cu „Carmen" de Bizet, sub conducerea muzicală a lui Radu Botez. Rolul femenin principal a fost interpretat de mezzosoprana Lili Iordanova, solistă a Operei de Stat din Sofia (R.P. Bulgaria). Spectacolul s-a bucurat de succes.

CUM VA FI VREMEA?

Pentru zilele de 22, 23 și 24 ianuarie se anunță următorul timp probabil: Vremea se va răci ușor mai ales în nordul țării. Cerul va fi variabil. În nordul Transilvaniei și în Moldova vor cădea precipitații izolate. Vînt slab pînă la potrivit din vest și nord-vest. Temperaturile minime vor fi cuprinse între 0 și minus 10 grade iar cele maxime între minus 4 și plus 6 grade.

La întreprinderea „Balanța"-Sibiu, se iau tot mai multe măsuri pe linia acțiunii de înlocuire a metalelor cu mase plastice. În clișeu: lăcătușul Gh. Lascu lucrează la montarea balanței semiautomate de 1 kg. în construcția căreia s-au utilizat numeroase repere din mase plastice.

Foto: A. CONSTANTINESCU

Cronică dobrogeană

● În ultimii doi ani, în regiunea Dobrogea, s-au construit 42 de şcoli şi 317 noi săli de clasă. Faţă de anul şcolar 1948—1949, numărul elevilor care frecventează azi şcolile elementare şi medii a crescut cu 44.896, iar cel al cadrelor didactice, cu aproape 2300. Pentru ridicarea nivelului cultural al maselor, în anii puterii populare s-au creat 670 de biblioteci, înzestrate cu peste 1.000.000 volume. Totodată, numai anul trecut, s-au construit în regiune 53 cămine culturale noi.

● 48.412 familii de muncitori şi colectivişti posedă la ora actuală aparate de radio, iar în alte 22.728 case au fost instalate difuzoare. În anii Republicii, au fost radioficate 110 localităţi.

● Construcţia de locuinţe a cunoscut şi în această parte a ţării un avînt deosebit. 45.000 colectivişti locuiesc în case noi şi spaţioase (unii le-au renovat pe cele vechi).

● 200 sate dobrogene au fost electrificate. Numeroşi locuitori şi-au introdus lumină electrică. Numărul caselor în care străluceşte azi becul electric a trecut de 10.500.

● O grijă deosebită s-a acordat şi asistenţei sanitare: 420 unităţi sanitare, încadrate cu 637 medici şi 1617 cadre medii sanitare, veghează la sănătatea oamenilor muncii.

● În trecut, vestită prin drumurile ei desfundate şi noroioase, Dobrogea numără azi multe drumuri asfaltate sau pietruite. La finele anului 1960, lungimea şoselelor asfaltate era de 377 km. În ultimii doi ani, s-au executat lucrări de reparare şi întreţinere pe 842 km.

V. DOBROGEANU
corespondent voluntar

TERMENELE STABILITE SĂ FIE RESPECTATE

Despre activitatea de construcţii şi montaj din regiunea Mureş-Autonomă Maghiară

Unităţile Trustului de construcţii local din regiunea Mureş-Autonomă Maghiară au executat în 1961 un volum de lucrări cu peste 36 la sută mai mare decît în 1959. S-au terminat construcţiile unor importante obiective industriale, printre care şi cele două fabrici moderne de produse lactate de la Tg. Mureş şi Cristuiul Secuiesc şi o secţie de mobilă fină pe lîngă IPROFIL „23 August" din Tg. Mureş. Au mai fost construite şcoli noi cu zeci de clase, un cămin studenţesc cu peste 300 de locuri, o casă raională de cultură la Miercurea Ciuc, precum şi alte obiective pentru agricultură şi sectorul social-cultural. În oraşele şi centrele muncitoreşti din regiune au fost date în folosinţă anul trecut blocuri de locuinţe însumînd 909 apartamente.

Cu toate aceste realizări, comitetul executiv al sfatului popular regional nu a asigurat realizarea integrală a planului de construcţii-montaj pe regiune. Constatarea aceasta, la sfîrşit de an, poate avea o valoare practică numai pentru activitatea viitoare. Dar intervenţia operativă şi hotărîtă a comitetului executiv regional, la timpul potrivit, ar fi putut duce la lichidarea lipsurilor care s-au manifestat în acest domeniu. Atunci ar fi putut înlătura motivele cu care Trustul regional de construcţii şi Direcţia de sistematizare, arhitectură şi proiectare au încercat să-şi justifice propriile lipsuri.

Este adevărat că suplimentarea planului de construcţii-montaj în semestrul II al anului cu un volum de lucrări în valoare de 38 milioane lei a cauzat unele greutăţi constructorilor, dar nu e mai puţin adevărat că ele ar fi putut fi învinse dacă conducerile Trustului de construcţii şi ale unităţilor sale din regiune s-ar fi preocupat de folosirea mai judicioasă a unor rezerve pe care le aveau la îndemînă. Organizarea mai bună a şantierelor, munca în două şi în trei schimburi, folosirea pe scară mai largă a mecanizării în construcţii, aprovizionarea cu materiale a locurilor de muncă la timpul potrivit, iată doar cîteva din rezervele care puteau fi mai bine valorificate.

Deşi activitatea economică a Trustului regional de construcţii din Tg. Mureş s-a îmbunătăţit faţă de anii precedenţi, existenţa lipsurilor arătate a dus, în unele cazuri, la depăşirea preţurilor de cost prevăzute. Pe şantierele de locuinţe din străzile Nicolae Bălcescu, Universităţii şi la cvartalul „7 Noiembrie" din Tg. Mureş, s-a depăşit preţul de cost cu sume din care s-ar fi putut construi în plus circa 16 apartamente. Ca să nu mai vorbim de faptul că unităţile Trustului regional de construcţii mai sînt tributare beneficiarilor în ceea ce priveşte îmbunătăţirea calităţii construcţiilor.

Înscrierea în plan a unor lucrări doar în trimestrul II al anului se datorează obţinerii tardive a avizelor pentru documentaţiile tehnice respective. Aceasta însă nu scuteşte cîtuşi de puţin de răspundere conducerea Direcţiei de sistematizare, arhitectură şi proiectare a construcţiilor, deoarece întîrzierea avizelor este în primul rînd consecinţa faptului că documentaţiile înaintate au fost incomplete sau au cuprins soluţii tehnico-economice necorespunzătoare. În acest sens pot fi amintite lucrările privind mărirea Uzinei de apă de la Tg. Mureş, blocul alimentar de la Sovata ş.a.

Planul Trustului regional de construcţii locale pe 1962 prevede un volum sporit de lucrări faţă de cele realizate în anul trecut, cu aproape 50 milioane lei. Aceasta înseamnă că vor lua fiinţă noi unităţi industriale, noi aşezăminte social-culturale şi că vor fi date în folosinţa oamenilor muncii şi mai multe apartamente de locuit. Este de aceea necesar ca atît arhitecţii şi proiectanţii cît şi constructorii din regiune să muncească cu şi mai mult simţ de răspundere, pentru a folosi ca nişte buni gospodari fondurile băneşti destinate construcţiilor.

Se impune, de asemenea, ca, în viitor, comitetul executiv al sfatului popular regional să coordoneze mai îndeaproape activitatea întreprinderilor de proiectări şi construcţii, avînd ca ajutor în acest scop atît recomandările comisiei permanente pentru construcţii, arhitectură şi drumuri, cît şi hotărîrile şesiunilor sfatului popular.

O. HOSSU

Din sălile tribunalelor

Pedeapsă bine meritată

Cinci ani închisoare corecţională — sună sentinţa. Pedeapsă aspră dar meritată.

Faptele s-au petrecut aşa: în noaptea de 30—31 august Trandafir Stavru s-a strecurat printr-un geam în locuinţa lui Ionescu Dumitru. Şi a furat... o scurtă de stofă, o pereche de pantofi de damă şi o sticlă de ulei. E greu de spus care au fost „criteriile" în alegerea obiectelor pe care voia să şi le însuşească. De altfel se pare că nici nu prea avea criterii, de vreme ce a procedat la fel şi în alte împrejurări. Mai important însă este de văzut ce l-a determinat la furt.

Trandafir Stavru este un om tînăr, dar a depăşit de mult vîrsta la care se poate spune că a comis o faptă copilărească. Are 31 de ani, deci a atins deplina maturitate, la care omul poate discerne ce este şi ce nu este greşeală. E un bărbat în depline puteri de muncă şi totuşi... e fără ocupaţie. Nu face nimic, nu lucrează nicăieri, se plimbă de colo-colo şi din cînd în cînd „şterpeleşte" cîte ceva. Nu i-a plăcut niciodată să muncească şi să-şi cîştige singur şi cinstit pîinea, a căutat întotdeauna să trăiască din furturi şi înşelătorii, veşnic tentat de o viaţă uşoară în care locul efortului era luat de lene. Dar lenea nu hrăneşte... Şi atunci a recurs la furt. Înaintea acestei pedepse mai avusese alte 3 condamnări, care-i îndreptăţiseră calificativul de înrăit recidivist.

Din pricina beţiei

„Victimele de vină" — a spus Tătaru Simion atunci cînd adus în faţa instanţei, încerca toate portiţele de scăpare pentru diminuarea vinei sale. Scuza, după cum se vedea, era rău intenţionată. Căci nimeni nu l-a îndemnat pe şoferul Tătaru Simion să conducă autocamionul I.R.T.A. 28.704 B — fiind în stare de ebrietate. Din pricina beţiei nu a mai fost stăpîn pe volan şi a lovit pe Ancuţa Ştefan care, la rîndul ei a izbit pe Puceanu Andrei, accidentîndu-se şi acesta. Urma de luciditate pe care o mai avea, şoferul n-a folosit-o pentru a se abţine să conducă, ci — după accident — pentru a dispare şi a încerca să se sustragă urmăririi.

Încă de atunci îşi ştia aşadar vinovăţia şi şi-a confirmat-o prin fugă. Dar în faţa tribunalului invinovăţea el... victimele — nu slăbiciunile lui pe care nu a ştiut să le înfrîngă, nu lipsa lui de conştinciozitate profesională, nu nepăsarea cu care a privit periclitarea vieţii unor oameni. Judecîndu-l, tribunalul l-a condamnat la un an şi 6 luni închisoare corecţională, ridicarea permisului auto şi dreptului de conducere.

Blocul A. Isaac B

(Urmare din pag. 1)

rea asta sînt de aproape un an de zile, în timp ce administraţia ne tot promite şi ne tot amină! Şi uscătoria la fel: nu are ventilaţie şi nu i s-a făcut nici o amenajare! Noi spălăm rufele în casă, umezind pereţii cu aburi, şi le uscăm pe balcoane, stricînd estetica blocului, în timp ce spălătoria şi uscătoria noastră stau bine ferecate! E asta „gospodărire"?

Vedeţi, problemele acestea ale blocului trebuie să fie de fapt ale tuturor locatarilor — ne-a spus tov. **Maria Coţofană**, membră a comitetului de bloc. Pentru că viaţa în comun obligă foarte mult la o colaborare fructuoasă între locatari. Şi, într-o oarecare măsură, am reuşit să facem împreună lucruri bune pentru blocul nostru. Pentru confecţionarea grătarului de la uşa principală, am contribuit cu toţii, iar doi locatari l-au executat; am mai făcut şi alte mici amenajări. Dar un început bun nu-i deajuns. În ultimul timp comitetul s-a rezumat doar la o existenţă... scriptică. N-am mai avut vreo adunare de luni de zile. Însuşi preşedintele — un om inimos, de altfel — şi-a pierdut entuziasmul şi a „dezertat".

Vă interesaţi de blocul nostru? — ne-a întîmpinat la apartamentul 32 **Aurora Ioan**, o femeie micuţă şi iute la vorbă. Am şi eu cîte ceva de spus. E vorba în primul rînd de curăţenie. Toate familiile de aici, fără excepţie, sînt oameni care îşi ţin casa ca un pahar. Şi e maximum păcatul cînd te uiţi pe săli şi pe scări să vezi cum sînt: nemăturate şi nespălate cu zilele. E adevărat, se circulă mult, iar copiii nu prea ţin curăţenia. Dar dacă tov. administrator Moiceanu ar controla mai mult munca personalului de servici — care „uită" prea adesea de curăţenie — sînt convinsă că n-am mai avea de ce ne plînge. Pe copertină zac resturi de hîrtii, geamurile scării sînt prăfuite, urme de noroi peste tot... Chiar şi burlanele interioare de aerisire sînt astupate cu moloz sau hîrtii, dar administraţia... „au crede"!

Pe sală ne-am întîlnit cu tov. **Emil Buţu**, dogar la întreprinderea „Vinalcool". Tocmai se întorcea acasă:

— Stau cu plăcere de vorbă, dar cer un bob zăbavă...

Şi în timp ce tatăl grijuliu supraveghea masa băiatului, preocupat ca acesta să nu întîrzie de la şcoală, priveam prin camera foarte îngrijită: un televizor în colţ, o vitrină pe care străluceau bibelouri, o canapea confortabilă, masă cu tişlaifer şi scaune lustruite... Casă cu adevărat de oameni gospodari.

— Mi-am încheiat misiunea, zîmbi el cînd uşa se închise după băiat. Acum putem vorbi liniştiţi. Vedeţi, ăsta e un bloc nou şi frumos, pe care îl locuim doar de cîteva luni. Şi totuşi nu e bine gospodărit. Spun asta bazîndu-mă pe lucruri mici şi pe lucruri mari. Acum cîtva timp s-a spart geamul uşii de la intrare: au venit lucrători. Şi pentru că din greşeală n-au tăiat geamul drept, au strîmbat... uşa, ca să poată încăpea geamul în pervaz! Geamul se va sparge repede şi vom arunca alţi bani! Administraţia cvartalului e prea „darnică" în sume puse pe seama noastră. Poate şi de aceea cheltuielile de întreţinere sînt la noi simţitor mai mari — comparativ cu alte cartiere...

La această părere s-a raliat şi un alt locatar, **Constantin Olteanu**, maşinist la întreprinderea poligrafică „13 Decembrie":

— Eu am copil mic; iar asta înseamnă că problema căldurii şi a apei calde este pentru mine mai acută poate decît pentru celelalte familii. Ei bine, în ultimele zile, am avut necazuri în acest sens: de la 10 dimineaţa şi pînă pe la 7 seara, nu s-a mai dat căldură, iar apa caldă a venit cu mari intermitenţe. Or, aceasta nu este de înţeles, cu atît mai mult cu cît plata pentru încălzire este ridicată. Vorbiţi şi cu preşedintele comitetului de bloc şi el o să vă spună „pe concret"...

Într-adevăr, preşedintele, **Alex. Stanciu**, inginer la Institutul Proiect-Bucureşti, era „cifric" documentat în acest sens:

— Blocul nostru are încălzire prin termoficare. Într-adevăr, sistemul de încălzire prin termoficare introdus în diferite blocuri din Capitală se bucură de binemeritata apreciere a locatarilor, cu atît mai mult cu cît, în general, costul revine mai ieftin. Dar în blocul nostru nu se întîmplă aşa, existînd diferenţe de cost faţă de celelalte blocuri cu acelaşi sistem de încălzire. Elocvent este însuşi faptul că în cvartalul vecin cu noi, metrul pătrat de suprafaţă de încălzire revine la 2,50 lei, în timp ce la noi pentru acelaşi anotimp costul se ridică la 4,50 lei. De aceea cred că, în interesul tuturor locatarilor, ar fi necesar ca I.D.G.B. să ia încă odată în studiu preţurile calculate pentru cvartalul nostru de blocuri. Pe de altă parte, s-ar simţi nevoia şi a unei mai atente îndrumări a comitetului de bloc de către sfatul popular al raionului Gh. Gheorghiu-Dej.

Vizita noastră se apropia de sfîrşit. Dar nu puteam s-o încheiem fără ca, după cunoaşterea părerilor locatarilor şi ale membrilor comitetului de bloc despre problemele de gospodărire, să nu o cerem şi pe cea a administraţiei cvartalului. Aşadar, ultimul nostru interlocutor a fost tov. **Ioan Moiceanu**, administratorul principal:

— Într-adevăr, unele aprecieri ale locatarilor sînt întemeiate: în ceea ce priveşte nefuncţionarea spălătoriei şi uscătoriei, insuficienţa căldurii, păstrarea curăţeniei. Asupra acestei ultime chestiuni, trebuie să spun că unele greutăţi ne creează chiar I.S.B.-ul, care îşi trimite prea rar maşinile prin cvartalul nostru. În fine, nici I.C.A.B.-ul nu se dovedeşte prea operativ în a ne rezolva unele cereri privind calcularea consumului de apă potabilă, instalarea contoarelor la conducte etc. — deşi există o adevărată corespondenţă în acest sens. Simultan însă, trebuie să remarc lipsa de grijă a unora dintre locatari faţă de blocul în care stau: adesea uită robinetele deschise, nu au grijă de avutul obştesc, refuză să facă micile reparaţii care cad în sarcina lor aşteptînd totul de la administraţie. Or, aceasta nu este întotdeauna o soluţie...

*

Am culeş nenumărate păreri, care mai de care mai diferite — toate avînd însă un numitor comun: preocuparea pentru o mai bună gospodărire a blocului. Preocuparea însă pentru a fi cu adevărat valoroasă, se cere tradusă în fapte. Iar faptele trebuie îndeplinite de locatari, de comitetul de bloc, de administraţie şi de sfatul popular. Aşadar, un adevărat lanţ din care lipsa unei singure verigi poate periclita buna gospodărire care interesează deopotrivă pe toţi. Într-adevăr, viaţa în bloc impune fiecăruia şi tuturor anumite obligaţii, care cer preocupare, efort, muncă. Şi să nu uităm că — fie că este vorba de blocul A. 1 din Drumul Taberei sau de oricare altul — tot ceea ce facem pentru blocul nostru este pentru noi înşine — pentru confortul, liniştea şi înfrumuseţarea propriului nostru cămin.

P. RADUŢ

Uşa mare de la intrarea în bloc este imobilizată. Acum se circulă pe o uşiţă, prin care locatarii trebuie să se „strecoare" pe o parte (aşa cum vă arată clişeul nostru).

AGENDA culturală

BREVIAR

VIOLONISTUL DAVID OISTRAH, artist al poporului al U.R.S.S., va fi solistul concertului pe care orchestra Filarmonicii de Stat „George Enescu" îl va da sîmbătă 27 ianuarie în sala Palatului R.P.R. Oaspetele va cînta Concertul pentru vioară în Re major de Beethoven. Dirijor: George Georgescu, artist al poporului.

IERI SEARĂ a avut loc la Timişoara premiera pe ţară a basmului în versuri „Pantofiorul de aur" de Emil Liţu, pus în scenă de colectivul Teatrului de stat, sub îndrumarea regizorului Ioan Maximilian.

ORCHESTRA POPULARĂ a Filarmonicii de Stat din Ploieşti, a prezentat trei concerte de muzică populară în faţa petroliştilor de la Rafinăria Brazi, a textiliştilor de la uzina „Dorobanţul"-Ploieşti, precum şi în faţa colectiviştilor din comuna Tătăranu.

„DIN ISTORIA TEATRULUI SOVIETIC" se intitulează noul ciclu de conferinţe experimentale organizat de Teatrul Naţional „I. L. Caragiale" şi Casa prietenei romîno-sovietice. Prima conferinţă — Teatrul lui A. M. Gorki — are loc luni, 22 ianuarie, ora 18, în sala din str. Batişte nr. 14 şi va fi ţinută de prof. univ. Horia Deleanu. Urmează fragmente din piesele: „Azilul de noapte", „Duşmanii", „Cei din urmă" şi poemul „Albatrosul" în interpretarea artiştilor de la Teatrul Naţional „I. L. Caragiale".

TEATRUL NAŢIONAL „I. L. CARAGIALE" reia conferinţele experimentale cu public. Prima conferinţă — intitulată „Eminescu şi teatrul" — are loc duminică, 21 ianuarie, ora 10,30, sala Studio şi este ţinută de Ion Masoff. În continuare urmează lecturi din opera dramatică a lui Eminescu.

OPERA DE STAT DIN IAŞI, a prezentat în premieră baletul „Călăreţul de aramă" de Glier. Spectacolul a fost pregătit sub conducerea muzicală a dirijorilor Cornelia Voina şi Emil Chivu. Regia şi coreografia aparţin maestrului de balet Bella Balogh, iar scenografia este semnată de Zoltan Gerzanich. (S. HOROVITZ, *corespondent voluntar*).

CU PRILEJUL ANIVERSĂRII Unirii Ţărilor Romîne, Teatrul Naţional „I. L. Caragiale" va prezenta în sala Palatului R.P.R. în zilele de miercuri 24 ianuarie la ora 19,30 şi duminică 28 ianuarie la ora 19,30, piesa „Cuza Vodă" de Mircea Ştefănescu.

Începînd de marţi 23 ianuarie, la cinematograful „Patria" va rula noul film romînesc

„S-a furat o bombă"

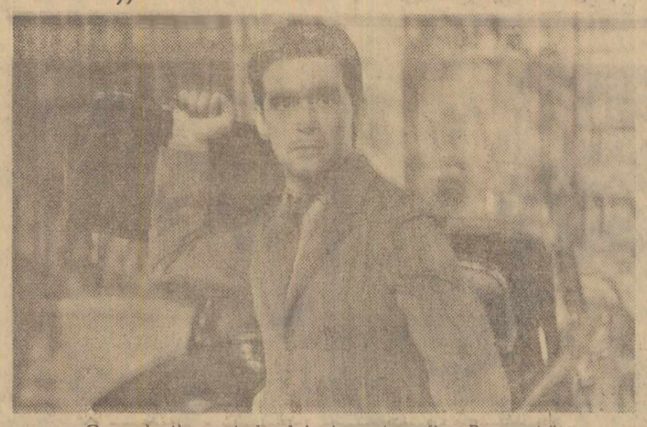

O producţie a studioului cinematografic „Bucureşti"
Scenariul şi regia: ION POPESCU-GOPO; Imaginea: ŞTEFAN HORVATH; Muzica: DUMITRU CAPOIANU
cu: IURIE DARIE, EUGENIA BALAURE, JEAN DĂNESCU, LILIANA TOMESCU, HARALAMBIE BOROS, PUIU CĂLINESCU, OVID TEODORESCU, TUDOREL POPA

Din creaţia tinerilor poeţi

În colecţia „Luceafărul" au apărut recent trei elegante plachete de versuri: Anghel Dumbrăveanu, *Fluviile visează oceanul;* Ion Rahoveanu, *Creanga de măslin;* Horia Zilieru, *Florile cornului tînăr*. Colecţia (destinată în exclusivitate debutului literar) a cîştigat interesul cititorilor de la primele ei apariţii. Noile volume sînt de natură să menţină acest interes. Ori cîtă atenţie am fi acordat evoluţiei celor trei scriitori tineri, prezenţi în ultimii ani în presa noastră literară, era mai greu să le sesizezi atributele proprii înaintea unei lecturi compacte, în volum.

Fluviile visează oceanul relevă în Anghel Dumbrăveanu un poet al plenitudinii. *Prefigurarea primăverii, Dăruire, Dimensiuni, Întîmpinarea soarelui, Vitraliul din Riga* atestă o certă posibilitate pentru abordarea temelor majore. Poetul priveşte (e în primul rînd un vizual) şi se bucură de lumină, de incandescenţa fertilă. *Prefigurarea primăverii* este un imn al adolescenţei mature care trăieşte intens emoţiile prezentului şi respinge tot ceea ce este vetust, poza romantică. Te întîmpină în majoritatea poemelor lui Anghel Dumbrăveanu gestul larg, bărbătesc, cu care se adresează lumii înconjurătoare. Optimismul iradiază, versurile se succed în continuarea unei respiraţii ample.

Cînd nu eşuează în scheme didactice (*Miner, Propace*) sau în discursivitate sentimentală, Anghel Dumbrăveanu e un poet al emoţiei autentice. Aşa ne apare într-un poem ca *Fluviile visează oceanul* unde vibrează sentimentul istoriei, conştiinţa clară a poetului comunist, care devine un rapsod solidar cu lupta unanimă împotriva sistemului colonial. Anghel Dumbrăveanu trebuie să persevereze după părerea noastră în sensul indicat de acest poem şi de altele pe care le-am menţionat şi unde nu e greu să desluşeşti resursele pentru adîncirea ideii poetice. Elementele care îi sînt fără îndoială proprii vor căpăta atunci maturitatea pe care o şi prefigurează recentul volum. Ciclul *Întîmpinarea soarelui* poate fi citat ca un exemplu de stăpînire a mijloacelor de exprimare sobră, concentrată.

Spre deosebire de Anghel Dumbrăveanu, poet al entuziasmului în faţa luminii, a bucuriei adolescente, Ion Rahoveanu ne apare înclinat către exprimarea indirectă, prin intermediul simbolurilor. Cu mult timp în urmă se semnalase în poezia lui Ion Rahoveanu unele obscurităţi, o predilecţie pentru alambicarea inutilă a versului care din fericire nu mai apare decît într-o foarte mică măsură în *Creanga de măslin*. Poemele selectate au mesajul clar şi desigur reprezintă partea cea mai izbutită a unei activităţi susţinute. Un ciclu ca acela intitulat *Ritmul timpului* ne arată în Ion Rahoveanu un poet sensibil la temele actualităţii. Peisajul citadin, atmosfera muncii nobile care se desfăşoară pe şantierele construcţiei socialiste în patria noastră îşi găsesc ecoul în poezia lui Ion Rahoveanu. *Timp tînar* se detaşează ca una dintre cele mai izbutite piese din volum.

În acest volum găsim şi cîteva scurte poeme de dragoste. Discreţia, sfiala cu care îşi împărtăşeşte sentimentul transformă din păcate poezia într-o notaţie de album. Cînd poetul abordează problemele actualităţii, bucuria participării sale la munca uriaşă de construire a societăţii socialiste, îşi dă întreaga măsură a talentului său. Volumul mai cuprinde şi ciclul *Aceste ore mari*, de fapt un amplu poem de stigmatizare a cruzimilor săvîrşite de aceia care au folosit bomba atomică la Hiroşima şi Nagasaki.

Horia Zilieru, receptiv la temele actualităţii, sensibil la dinamica vremii noastre, are expresia mai lirică, mai nuanţată sentimental. Ciclurile *Izvoare* şi *Lauda mîinilor* cuprind poeme care dau imaginea lirică a muncii libere, a bucuriei colective.

În prefaţa la volum semnată de Otilia Cazimir e bine marcată evoluţia scriitorului, care în ultimii ani a izbutit să-şi contureze personalitatea. Există în cîteva poeme influenţe încă neasimilate, fie că este vorba de Arghezi sau G. Topîrceanu, dar ceea ce este important pentru Horia Zilieru este găsirea unui ton personal în care să vibreze sensibilitatea sa.

Eros şi Stele peste leagăn sînt ciclurile dedicate vieţii de familie, care, în general, au prospeţime şi îmbogăţesc ştiera tematică a volumului.

Cele trei plachete de versuri afirmă trei talente tinere asupra dezvoltării cărora avem numai indicii pozitive. Chiar dacă răzbat uneori clişee, notaţii nesemnificative în ansamblul lor, volumele reprezintă o contribuţie la îmbogăţirea liricii noastre. E îmbucurător faptul că selecţiile cuprind ceea ce este cu adevărat reprezentativ pentru fiecare dintre ei. Numai în felul acesta se explică de ce au fost lăsate deoparte numeroase poeme publicate de aceştia în presa literară şi a căror republicare în volum nu ar fi fost de nici un folos. Profilul fiecăruia dintre ei îl avem acum distinct şi justifică interesul pentru a urmări în continuare evoluţia talentelor angajate pe un drum rodnic, al maturităţii artistice.

LIVIU CĂLIN

ÎN EDITURA POLITICA au apărut:

VICTOR MEREUŢĂ şi C. ZAHARIA: Protecţia muncii în uzina noastră
108 pag. 1,60 lei

GH. LEFTER: Valorificarea superioară a masei lemnoase
64 pag. 1 leu

TEATRE

Spălătorul de nuci, 11; Rupica din seraf, 19,30: Teatrul de Operă şi Balet al R.P.R.: Anna Karenina, 10; Cidul 15; A treia, Paletica, 19,30: Teatrul Naţional „I. L. Caragiale" (Sala Comedie): Conferinţă experimentală „Eminescu şi teatrul", 10,30; Tartufe, 15,30; Surorile Boga, 19,30: Teatrul Naţional „I. L. Caragiale" (Sala Studio): Antoniu şi Cleopatra, 10; Pygmalion, 15,30; În noaptea asta nu doarme nimeni, 19,30: Teatrul „C. I. Nottara" (Sala Magheru): Scandaloasa legătură dintre dl. Kettle şi d-na Moon, 10,30; Băieţii veseli, 16; Vlori de primăvară, 20: Teatrul „C. I. Nottara" (Sala Studio): Întoarcerea, 10; Al patrulea, 15; Sfînta Ioana, 19,30: Teatrul Lucia Sturdza-Bulandra (Sala din Schitu Măgureanu): Menajeria de sticlă, 10; Tache, Ianke şi Cadîr, 15; Cred în tine, 19,30: Teatrul Lucia Sturdza-Bulandra (Sala din str. Al. Sahia): Fata cu pistrui, 15; Oameni şi umbre, 19,30: Teatrul Muncitoresc C.F.R. — Giuleşti: Prietena mea Pix, 11; Celebrul 702, 19,30: Teatrul de Comedie: Nila, 11; Pigulete + 5 fete, 20: Teatrul pentru tineret şi copii (Sala pentru tineret): Cocoşelul neascultător, 11; 2 la aritmetică, 17: Teatrul pentru tineret şi copii (Sala pentru copii): Lăsaţi-mă să cînt, 10; Don Pasquale, 19,30: Teatrul de Stat de Operetă: Conferinţă experimentală „Tănase şi revista", 11; 7 note potcovite, 16,30; Revista 62, 20: Teatrul satiric muzical „C. Tănase" (Sala Savoy): Concert în re... bazilu, 20: Teatrul satiric muzical „C. Tănase" (Sala Victoria): D-ale carnavalului, 20: Institutul de artă teatrală „I. L. Caragiale": Mercadet, 20: Teatrul Evreiesc de Stat: Cea mai frumoasă stea, 11; Mîna cu 5 degete, 20,30: Teatrul „Tăndărică" (Sala Orfeu): Călăţul cocoşat, 11: Micul prinţ, 19: Teatrul „Tăndărică" (Sala din Academiei): Şi în glumă... şi în serios, 17 şi 20,30: O.S.T.A. (Sala Dalles): Din cîntecele şi dansurile popoarelor, 11: Te cîntăm, le slăvim libertate, 20: Ansamblul de cîntece şi dansuri al C.C.S.: Sub cupola albastră, 16 şi 20: Circul de Stat.

CINEMA

Salt spre glorie: Patria, I. C. Frimu, Alex. Sahia, N. Bălcescu: Tom-Degeţelul: Republica, Bucureşti, Gh. Doja, Libertăţii: Cinci zile şi cinci nopţi: Magheru, Volga: Nu e loc pentru animale sălbatice: V. Alecsandri, E. Pavel, Al. Popov, Donca Simo: Agentul X 25: Lumina, Drumul Sării, 30 Decembrie: Secerişul verde: Maxim Gorki: Flăcări în Taiga: Central, Înfrăţirea între popoare: Mecanicul conducea trenul: 16 Februarie: Porto-Franco: Victoria, V. Roaită, B. Delavrancea: Ultimul meu tango: Tineretului: Castelul din basme: Timpuri Noi: Program special pentru copii — dimineaţa: Fata cu chitara — după amiază: 13 Septemvrie: Oaşenii circului: Cultural, M. Eminescu: Întîlnire pe cablu: 8 Martie, Miorita: Vîntul s-a oprit la zori: Griviţa: Evdochia: C-tin David: Poveste despre o fată: Unirea, Munca: Marinarul îndrăgostit: Olga Bancic: Caldul: Flacăra: Pentru 100.000 de mărci: T. Vladimirescu: Raidul vărgat: Popular: Învierea: Mosilor, Austerlitz: 23 August: Zece paşi spre răsărit: I. Pintilie: Două vieţi, tonurile serii: 8 Mai: Vîrstă dificilă: Floreasca: Pînze purpurii, G. Coşbuc: Copilul trupei: G. Bacovia: Alexandr Nevski: Aurel Vlaicu.

TELEVIZIUNI

9: Emisiune pentru copii: „Floarea purpurie" — piesă de I. Cămăşuhova şi I. Brausievici: Telejurnalul pionierilor: Poşta copiilor: 10,30: Emisiunea pentru sate: 19: Jurnalul televiziunii: 19,15: Poeţi străini despre ţara noastră: 19,30: Transmisia meciului de handbal în 7 dintre reprezentativele oraşelor Bucureşti — Magdeburg: 20,40: Filmul artistic „La încantul secolului": 22,10: Muzică populară romînească. Cîntă formaţia instrumentală condusă de Constantin Mirea. Solişti vocali: Eugenia Prunză, Ion Bogza, Aurel Ioniţă. În încheiere: ultimele ştiri.

Interpreţi străini pe scenele noastre

Precedat de faima unui premiu I, obţinut acum treizeci de ani la concursul „Chopin", şi de o îndelungată carieră internaţională care i-a prilejuit colaborarea cu mulţi dintre marii şefi de orchestră ai veacului nostru, pianistul Alexander Uninsky (S.U.A.) ne-a oferit, la începutul săptămînii încheiate, un recital aşteptat şi primit cu mult interes. Şi chiar dacă impresiile lăsate au fost, de-a lungul serii de muzică, inegale, imaginea generală pe care o avem acum asupra acestui interpret este aceea a unui instrumentist serios, înzestrat cu o experienţă concertistică apreciabilă şi prezentînd — mai cu seamă din punct de vedere pianistic — rezolvări personale interesante ale pieselor din repertoriul său.

Este adevărat că în prima parte a programului aceste rezolvări nu ni s-au părut întru totul adecvate lucrărilor respective. Sonoritatea amplă, dar cu unele accente intempestive şi dure, precum şi o insuficientă naturaleţe şi organicitate în depănarea firului muzicii, au umbrit redarea Fanteziei în do minor de Mozart, iar „Carnavalul" de Schuman a fost lipsit tocmai de fantezia mobilă şi colorată, de spiritualitatea vie şi diferenţiată care constituie farmecul unic al acestei geniale creaţii.

„Redresarea" recitalului a venit însă după pauză, cînd ştiinţa de interpret chopiniană a lui Uninsky şi-a spus mai convingător cuvîntul. Construcţia atît de dificilă a celebrei Fantezii în fa minor a fost realizată cu o logică muzicală strînsă iar cele două Mazurci, chiar dacă nu au fost redate pe linia unei maxime plasticităţi evocatoare, au avut elasticitatea ritmică specifică interpretărilor chopiniene ale şcolii poloneze. Dintre studii, cel pentru mîna stîngă a fost lipsit de expresivitatea melodică necesară; în schimb cel în terţe a fost parcurs cu remarcabilă uşurinţă pianistică, iar cel în octave s-a bucurat, mai cu seamă în episodul central, de o interesantă reliefare a vocilor.

„Reflexele în apă" debussyste, care au permis, în cîteva clipe, să ne dăm seama de unele aspecte pînă atunci nedezvăluite ale ştiinţei pianistice a lui Uninsky, precum şi schiţarea spirituală a unei „Gavote" de Prokofiev (— mai puţin redarea imperfectă a dificilei „Toccate" —) ne-au făcut să regretăm că evidenta înclinaţie a pianistului către literatura muzicală mai apropiată de contemporaneitate nu şi-a aflat, de data aceasta, o mai largă exprimare. Poate că un recital Debussy-Prokofiev ne-ar fi dat o impresie mai unitară şi mai apropiată de adevărata valoare artistică a apreciatului pianist.

CRONICA MUZICALA

La concursul „Enescu", Ayhan Baran, talentatul solist al Operei din Ankara şi-a cîştigat, din partea publicului, o meritată popularitate, iar calităţile sale au fost apreciate cum se cuvine de membrii juriului, care i-au acordat unul dintre premiile disputatei întreceri a cîntăreţilor. Recitalul dat joi seară la Ateneu ne-a confirmat convingerea că juriul a cîntărit atunci, cu multă chibzuinţă, însuşirile, dar şi unele deficienţe ale tînărului artist turc.

Ascultîndu-l eşti de la primele note captivat, cucerit, de splendida calitate a vocii — rotundă, catifelată, expresivă pe toată întinderea ei. Registrul mediu este în deosebi remarcabil, iar în acut avem adeseori impresia unei uşurinţe aproape „tenorale". Baran este înzestrat şi cu o muzicalitate comunicativă, plină de naturaleţe şi chiar cu un simţ al umorului care, în celebra arie a lui Leporello din „Don Giovanni" de Mozart, îl apropie mult de adevărata caracterizare a personajului.

Pregătit şi înclinat probabil în primul rînd către operă, Baran şi-a alcătuit însă un program foarte pretenţios, a cărui primă parte pretindea o cunoaştere foarte amănunţită şi rafinată a artei liedului. Or, talentatul cîntăreţ este încă departe de o asemenea cunoaştere. Îi lipseşte încă liniştea interioară, „aşezarea" necesară pentru a reda, într-o desfăşurare neturburată, linia mare a ariilor clasice. În Bach, Caldara, Durante, această lipsă a întunecat considerabil puritatea stilistică, frazarea fiind continuu întreruptă de prea frecvente şi nemotivate impulsuri şi apărînd apropiată de un patetism „operistic" ce nu-şi găsea, aci, locul nimerit. Apropierea cîntăreţului de paginile interpretate este încă, în mare măsură, intuitivă şi de aceea reuşita sau nereuşita în sesizarea esenţei muzicale respective apare oarecum întîmplătoare. Astfel, de pildă, simţul dramatic real al lui Baran l-a făcut să înţeleagă sensul sfîşietorului dialog din liedul „Moartea şi fata" de Schubert, redat în chip impresionant; tot astfel, dulceaţa melodică ce caracterizează paginile lui Loewew („Sfinţelerea mării") a apărut apropiată sensibilităţii sale. În schimb în Beethoven, în Ceaikovski, interiorizarea specifică a sentimentului a fost nesatisfăcătoare.

Încheind, cu mulţumirea de a fi ascultat o tălmăcire cu frumoase intenţii a unui cîntec de Enescu şi — în chip firesc — pasionate şi autentice interpretări ale unor melodii de compozitori turci, nu putem decît să recomandăm lui Ayhan Baran un studiu temeinic şi adînc al problemelor de stil şi cultură muzicală şi vocală, care să-l ajute a ridica valoarea artistică a manifestărilor sale la înălţimea pe care calităţile rare ale glasului său o merită. Astfel va putea deveni — şi i-o dorim din toată inima — un mare cîntăreţ.

ALFRED HOFFMAN

În anii noștri, ca rezultat al politicii partidului, de construire a socialismului pe baza industrializării socialiste a țării și transformării socialiste a agriculturii, regiunea București a cunoscut o intensă dezvoltare. Dacă privim harta economică a acestei regiuni, vom vedea că **au apărut noi obiective industriale: 3 fabrici pentru prelucrarea și industrializarea laptelui, fabrica de cărămidă și țiglă de la Țăndărei, fabrica de nutrețuri combinate, o stație de calibrat și uscat porumbul etc.** O seamă de întreprinderi mai vechi, cum ar fi șantierele navale de la Oltenița și Giurgiu, fabrica de zahăr „Popa Șapcă" și altele s-au modernizat mărindu-și totodată simțitor capacitatea de producție. A crescut, de asemenea, producția industriei locale, care a îmbogățit sortimentul de mărfuri pentru aprovizionarea populației.

Ceea ce trebuie subliniat în mod deosebit este faptul că **în regiunea cu cea mai mare suprafață arabilă** (deține aproape 1.600.000 hectare), **procesul de colectivizare a fost încheiat la începutul anului 1961, că s-au obținut rezultate de seamă în întărirea economico-organizatorică a gospodăriilor colective și în sporirea producției agricole-vegetale și animale.** Ca semn de apreciere a muncii desfășurate pe acest tărîm, regiunii București i s-a decernat Ordinul „Steaua Republicii Populare Romîne" clasa I.

În primul an după colectivizarea agriculturii regiunii s-a obținut o importantă creștere a producției agricole, în special, la porumb, floarea-soarelui și sfeclă de zahăr. **Față de 1959, anul trecut s-a obținut un plus de producție de peste 100.000 tone de grîu și 440.000 tone de porumb.**

O ramură agricolă care s-a dezvoltat mult în ultimul timp este creșterea animalelor. **În 1961, numărul vacilor proprietate obștească a crescut cu 39.000 de capete, al scroafelor cu 21.000 de capete, al oilor cu 214.000 de capete. Sporirea producției agricole-marfă, precum și valorificarea acesteia pe bază de contracte încheiate cu statul au făcut ca anul trecut gospodăriile colective din regiune să realizeze un venit de un miliard 189 milioane lei.**

Despre cîteva din obiectivele prevăzute în acest an în planurile de producție ale gospodăriilor colective din raioanele Lehliu, Feteești și Tr. Măgurele ne-au vorbit președinții comitetelor executive ale sfaturilor populare. Așa cum au subliniat ei, pentru sporirea producției agricole, Consfătuirea pe țară a țăranilor colectiviști constituie un

Izvor de prețioase învățăminte

Tănase Ștefănache
președintele comitetului executiv al sfatului popular raional Lehliu:

— În urma Consfătuirii pe țară a țăranilor colectiviști, în gospodăriile din raionul nostru au fost scoase la iveală o seamă de rezerve existente pentru sporirea producției agricole și s-au luat măsuri pentru a obține recolte bogate, pentru a mări numărul animalelor și a ridica productivitatea lor. Aș vrea să vorbesc pe scurt despre problema sporirii producției de cereale și plante tehnice. **Anul trecut am realizat în medie pe raion cu 408 kg. de grîu, 1412 kg. de porumb, 468 kg. de floarea-soarelui și 14.000 kg. de sfeclă de zahăr mai mult la hectar, față de anul 1959. În 1961, gospodăriile colective au vîndut statului, pe bază de contract, importante cantități de grîu, porumb, floarea-soarelui și sfeclă de zahăr.**

Pentru ca în acest an să crească și mai mult producțiile la hectar la diferitele culturi agricole, comitetul executiv al sfatului popular raional — îndrumat îndeaproape de comitetul raional de partid — va sprijini mai mult gospodăriile colective care nu au obținut recolte pe măsura posibilităților. Mă refer la unitățile din Tămădău, din Axintele, din Tariceni și altele. Totodată, vom urmări ca S.M.T. care deservesc gospodăriile colective să acorde o mai mare grijă calității lucrărilor. Din centralizarea cifrelor cuprinse în planurile de producție ale gospodăriilor colective, care au fost discutate recent în cadrul adunărilor generale ale colectiviștilor, rezultă că în acest an, **contribuția raionului Lehliu la constituirea fondului central de produse agricole al statului va fi cu mult mai mare ca în 1961.**

Constantin Ion
președintele comitetului executiv al sfatului popular raional Feteești:

— Porumbul în Bărăgan și mai ales în raionul nostru este — ca să zic așa — ca „la el acasă". Într-adevăr, **anul trecut am obținut cu 700 kg. de porumb boabe mai mult la hectar față de 1960. Gospodăriile colective din satele Cocargeaua, Săveni, Făcăieni și altele au scos pe suprafețe destul de mari circa 5000 kg. de porumb boabe la hectar.** Brigadierul Vasile Cazacu de la gospodăria de stat din Pietroiu a obținut pe o suprafață de 200 ha. o producție de aproape 8.000 kg. de porumb boabe la hectar.

Chemarea Consfătuirii pe țară a țăranilor colectiviști, privind realizarea pe suprafețe cît mai mari a unei recolte de 5000 kg. de porumb boabe la hectar, în cultură neirigată, a fost primită cu bucurie în raionul nostru. Vreau să subliniez că **jumătate din suprafața prevăzută a fi cultivată în gospodăriile colective cu porumb pentru boabe constituie loturi de pe care se va obține cel puțin 5000 kg. de boabe la hectar.**

Multe gospodării colective situate pe malul Borcei sau în vecinătatea Ialomiței au condiții să aplice irigarea culturilor. Comitetul executiv al sfatului popular raional și-a propus să urmărească îndeaproape modul în care se folosește acest mijloc important pentru sporirea producției la o seamă de culturi cerealiere și furajere.

P. Ivașcu
președintele comitetului executiv al sfatului popular raional Tr. Măgurele:

— Am participat la o seamă de adunări generale ale colectiviștilor în care s-au dezbătut prevederile planului de producție pe 1962. Mulți din cei care au luat cuvîntul au arătat posibilitățile care există pentru o dezvoltare și mai mare a creșterii animalelor, au venit cu unele propuneri pentru ridicarea acestei ramuri agricole. Pentru a spori într-un ritm mai rapid numărul animalelor, **paralel cu reținerea tineretului din prăsilă proprie, gospodăriile colective vor cumpăra în acest an 1265 de vaci și juninci, 3853 de oi și 539 de scroafe. O deosebită extindere va lua creșterea păsărilor, proprietate obștească. În acest an se vor construi 72 de cotețe care vor putea adăposti aproape 30.000 de păsări.**

Șantierul de pe malul Dunării

A-nceput și anul 1962; prima lună e aproape pe sfîrșite! Și aparent, toate zilele seamănă între ele aici la Șantierul naval Oltenița: aceeași forfotă în ateliere, aceeași ploaie de scîntei albastre care se împrăștie în nimburi din aparatele de sudură, aceleași mișcări calme și sigure ale macaralelor ce ridică și coboară corpurile de vase pe cală.

Și totuși noul ce s-a născut și se dezvoltă în fiecare zi viguros și îndrăzneț se măsoară acum prin importante realizări. Unde-s cele două-trei bараci din scînduri proptite jalnic să nu se năruie? Imaginea le-o mai păstrează doar niște tablouri și fotografii vechi. Din cînd în cînd se mai amestecă și prin amintirile directorului Ion V. Cristea, care a fost muncitor aici, pe vremea cînd denumirea de șantier dată atelierului de bărci pescărești ar fi trecut drept o ironie amară.

Anul trecut a lunecat de pe cală, lopătind elegant pe apa Dunării, cel mai mare vas fluvial de pasageri „Oltenița". Mihai Trifan, Dumitru Șerban sau Marin Postolea care au lucrat la alcătuirea lui, zoresc acum să-i sfîrșească „toaleta" celui de al doilea pasager care — a căpătat numele „Carpați" și care-și va începe în curînd călătoria fluvială.

În afara acestei lebede a Dunării sînt pregătite să capete curînd botezul apei: o motonavă de 2.000 tone (a opta), patru remorchere și patru vase de transport.

Primele zile de lucru din noul an au început cu planuri și hotărîri precise: executarea în ritm mai rapid a navelor, extinderea sudurii automate, înlocuirea unor materiale fieroase cu cele plastice, economii... Și slovele din planuri căpătă în însuflețirea întrecerii — chipul unor fapte vii, indiscutabile.

Dacă faptele sînt tot mai numeroase asta se datorește fără îndoială muncii oamenilor care nu a rămas aceeași. Și vorbind despre căutările stăruitoare a noi metode de lucru, ne-am putea opri în multe secții și ateliere, la multe brigăzi de pe șantier.

Iată, brigada condusă de Tache Cernica, este socotită pe drept cuvînt fruntașă. Și titlul acesta n-a fost dobîndit așa ușor. Șeful brigăzii, un tînăr de 27—28 de ani, e prin excelență ceea ce se numește un îndrăgostit de meseria lui. Dar nu-l interesează doar ceea ce face el, nu se oprește doar la o operație de moment. Datorită vederilor sale largi și a spiritului creator ce-l caracterizează s-a născut și ideea „lucrului în rotație". Ce înseamna asta? Fiecărui constructor al brigăzii i s-a dat să execute alte și alte operații pentru cunoașterea în amănunt a componentelor navei. Așa se face că acum oricare poate citi fără dificultate un plan de construcție al unui vas sau altui. Datorită aceleiași metode se folosește la croire 80 la sută dintr-o tablă metalică, scăzînd substanțial și consumul de laminate. În brigada complexă alcătuită din constructori navali, mecanici, montori, sudori, rămășițele de rutină ce mai stăruiau în munca unora sînt acum eliminate. Lucrul e și spornic și de calitate ireproșabilă. Așa se și explică de ce nu de mult, brigada lui Tache Cernica a fost distinsă cu diploma de onoare a Comitetului regional U.T.M.-București.

Noțiunea de calitate în construcțiile navale nu poate fi cu nici un chip despărțită de metodele tehnice avansate pentru îmbinarea părților componente ale vaselor, — ne spunea inginerul șef Gh. Sbîrnea. Aici, la noi pe șantier, se vor executa în 1962 peste 100.000 metri lineari de sudură automată. Printre cele mai de seamă obiective ce trebuie înfăptuite în acest an se numără și studiul la care lucrează inginerii și tehnicienii șantierului, studiu privind instalația de mecanizare a manevrării navelor pe cală. Prin intrarea în funcțiune a acestei instalații se vor obține însemnate economii la lansarea vaselor pe Dunăre.

Cîrma electrică, radarul, sonda ultrason nu mai sînt noutăți inaccesibile pentru constructorii de aici. Alte cuceriri recente ale tehnicii vin să se adauge la cele care au fost deja aplicate.

Ceea ce au comun toate zilele din bogata viață a Șantierului Naval Oltenița, este neostenita strădanie pentru calitate superioară sub toate formele ei.

Tovarășul N. Stan, președintele gospodăriei colective din Ciochina, raionul Slobozia (în prim plan) s-a oprit în sectorul răsadnițelor pentru a se interesa de mersul lucrărilor.

FABRICI... AGRARE

Bărăganul nu se mîndrește numai cu recolte bogate și cu cirezi și turme care sporesc continuu, ci și cu o seamă de fabrici cu caracter... agrar. Așa, de pildă, la Urziceni, funcționează o stație de calibrat și uscat porumbul. Extinderea pe care a luat-o în ultimii ani cultura porumbului în cea mai mare cîmpie a țării, a făcut necesară înființarea unei asemenea întreprinderi. În aceste zile, munca aici este în toi. Au rămas doar cîteva lunî pînă la începerea însămînțărilor de primăvară.

Să poposim acum puțin la Ciulnița. Chiar în apropierea gării, se află o fabrică de nutrețuri combinate. Se lucrează de zor, în trei schimburi. Din făină de lucernă, în amestec cu reziduri industriale, cu antibiotice și cu vitamine, se obțin nutrețuri pentru purcei și păsări. *Anul trecut, fabrica a produs peste 16.000 tone de nutrețuri combinate, care au fost expediate în diferite gospodării de stat din regiunile București, Dobrogea, Oltenia și Galați.* În 1962, muncitorii și tehnicienii de aici, antrenați în întrecerea socialistă, sînt hotărîți să dea o producție sporită și de o calitate superioară.

700.000 de pui

Sîntem la km. 22 pe șoseaua București — Alexandria. Aici se află una din cele mai mari unități din țară de producere a puilor. *Anul trecut, centrul avicol din Mihăilești* — căci despre el este vorba — *a livrat unităților agricole socialiste aproape 300.000 pui de găină de o zi și 100.000 pui de trei săptămîni.* În prezent, se apropie de sfîrșit încheierea contractelor cu diferite unități pentru livrarea puilor. Numai gospodăriile colective din raioanele Urziceni, Drăgănești-Vlașca, Lehliu și Slobozia au cerut peste 400.000 pui de găină. *Centrul avicol le va satisface cererile, deoarece și-a propus ca în 1962 să scoată de la incubatoare circa 700.000 pui.*

Concluziile pripite ale tovarășului Păcuraru

Într-o informare cu privire la desfășurarea cursurilor agrozootehnice de masă înaintată sfatului popular regional, tovarășul Gh. Păcuraru, președintele comitetului executiv al sfatului popular raional Titu, conchidea: „Față de cele arătate mai sus, putem spune că majoritatea comitetelor executive ale sfaturilor populare comunale și directorii de cămine culturale au dat un sprijin efectiv pentru ducerea la îndeplinire a sarcinilor trasate de sfatul popular raional, privind deschiderea și desfășurarea în bune condițiuni a acestor cercuri".

Optimismul tovarășului Păcuraru este cam exagerat. Aceasta, deoarece din 100 de cercuri planificate în raionul Titu, pînă acum s-au deschis 79. Tehnicianul veterinar Tudor Slăniceanu avea obligația să se ocupe de cercul agrozootehnic de la gospodăria colectivă de la Găiseni. Pînă în prezent însă... n-a găsit timp să ia legătură cu cursanții înscriși. În aceeași situație este și ing. Tănase Timulis (lector la cercul de la gospodăria colectivă din Costești Vale), medicul veterinar Nicolae Oancea (lector la cercul de la gospodăria colectivă din Crevedia Mică) și alții.

Dar și la unele cercuri inaugurate, lucrurile nu prea merg bine. Într-o seamă de cercuri s-a ajuns pînă la sfîrșitul săptămînii trecute abia la lecția a patra. Firește că în raion există și preocupare pentru bunul mers al cursurilor agrozootehnice. Asemenea aprecieri se pot face despre cercurile de la gospodăriile colective din Corbii Mari, Florești, Crevedia Mare și din alte unități.

Situația, în ceea ce privește desfășurarea cursurilor agrozootehnice, poate fi îndreptată, dacă comitetul executiv al sfatului popular raional — în frunte cu președintele Gh. Păcuraru — va dovedi mai multă preocupare în această direcție.

Lucian Gogoană, deputat în sfatul popular al comunei Ologi, raionul Tr. Măgurele, discută cu cîțiva cetățeni despre lucrările obștești pentru înfrumusețarea satului prevăzute să se facă în acest an.

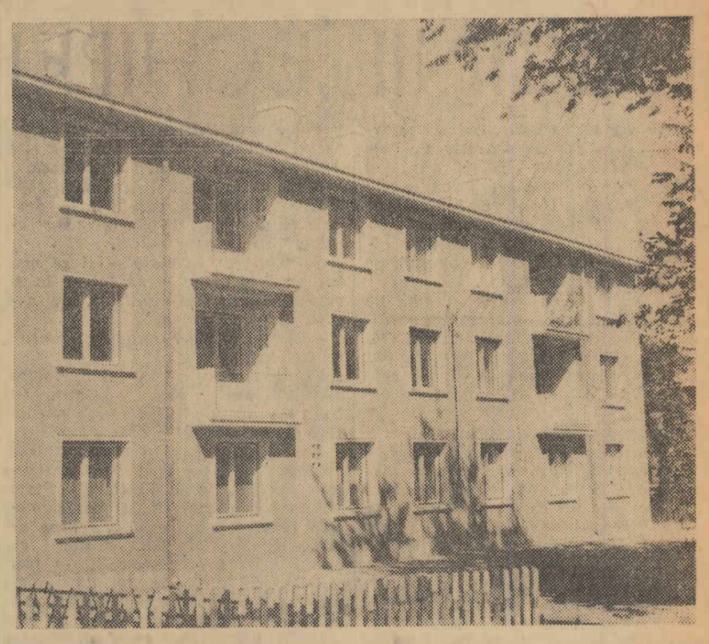

De curînd, în orașul Giurgiu a fost dat în folosință încă un bloc de locuințe.

H. D. F.

Acum cîțiva ani, un cunoscut specialist din țara noastră a stat de vorbă cu domnul Garst reprezentantul firmei „Pioneer" din S.U.A. în legătură cu achiziționarea unor cantități de sămînță hibridă de porumb.

— Ne veți furniza desigur — s-a interesat specialistul romîn — și linii consangvinizate?

Americanul l-a privit surprins.

— Ori îmi cereți nevasta, ori liniile...

Și făcu un gest care lăsa să se înțeleagă că i se cere imposibilul.

Liniile consangvinizate — din care se pot crea hibrizi dubli de porumb — constituiau „secretul firmei capitaliste". Cercetătorii de la baza experimentală din Fundulea, din raionul Lehliu, de la stațiunea din Săftica și de la alte stațiuni din țară au pornit să-și creeze linii proprii consangvinizate.

Acesta a fost doar primul pas. Apoi s-a trecut la crearea unor noi hibrizi care să corespundă pe deplin condițiilor țării noastre. Astăzi avem o serie de hibrizi care s-au născut chiar aici în Bărăgan; H. D. F. (hibridul dublu Fundulea) — 14, H.D.F. — 4, H.D.F. — 5, H.D.F. — 15 s-au dovedit a fi rezistenți la secetă, șistăvire, cădere și mai productivi cu 30—63 la sută decît soiurile raionate. Anul trecut, acești hibrizi au dat, în cultură neirigată, producții de 6200—6800 kg. boabe la hectar.

În urma cercetărilor făcute, baza experimentală din Fundulea a putut stabili agrotehnica necesară de aplicat la cultura porumbului pentru a obține recolte bogate. Adesea cercetătorii poposeau în unitățile agricole socialiste pentru a urmări cum se execută diferitele lucrări agricole, pentru a da îndrumările cuvenite.

În acest an, la baza experimentală Fundulea a Institutului de cercetări agricole, se va continua munca de creare a unor noi hibrizi, se vor efectua experiențe privind folosirea ierbicidelor, se vor elabora rații complete pentru animale pe bază de porumb, sfeclă de zahăr, completată cu nutrețuri proteice și multe altele. Și toate metodele, trecute prin experimentări, vor cunoaște o generalizare pe scară mare.

Colectiviștii din Bărăgan știu că știința îi ajută...

LEGUMICULTORI VESTIȚI

Inginerul Mircea Apostolescu, agronomul gospodăriei colective din Vidra, raionul Giurgiu, a vizitat anul trecut Expoziția internațională horticolă de la Erfurt din R.D. Germană. Cu acest prilej, a aflat că atît gospodăria unde lucrează cît și alte unități cultivatoare de legume din regiunea București sînt cunoscute peste hotare.

— Roșiile pe care le-am trimis — **ne-a spus tovarășul Apostolescu** — au primit o medalie de aur și una de argint. Exponatele altor gospodării colective din regiunea noastră au fost de asemenea apreciate de specialiști.

Colectiviștii din Vidra se pregătesc să livreze Capitalei cantități mari de legume și îndeosebi din cele timpurii. După cum se vede, medaliile primite... nu i-au amețit. În planul anual de producție, aprobat recent de colectiviști, s-a prevăzut să se cultive 132 hectare cu diferite legume timpurii (roșii, cartofi, varză, salată, castraveți și ardei grași).

— Roșiile din soiul local Crețești — **a spus în ultima adunare generală tovarășul Ion Sandu, șeful brigăzii a** V-a — s-au copt cu 8-10 zile mai tîrziu. Socotesc că trebuie să acordăm o mai mare atenție folosirii seminței hibride produse de Institutul de cercetări horti-viticole.

Pentru producerea legumelor forțate se va folosi o parte din suprafața răsadnițelor care însumează circa 20.000 m.p. În aceste zile a și început aici semănatul ardeiului iute.

În 1961, colectiviștii din Lunguleț, raionul Răcari, au obținut din vînzarea legumelor către stat un venit de 20.000 lei la hectar.

— Am cultivat cu cartofi — **ne-a spus tovarășul Mihai Gheorghe, președintele colectivei — 671 de hectare.** În acest an, ca să sporim producția la hectar, vom aplica pe unele suprafețe și irigatul.

La colectiva din Dobreni, raionul Oltenița, spanacul, ceapa și ridichile cultivate în răsadnițe au și răsărit. Suprafața răsadnițelor — **potrivit planului de producție pe 1962** — va crește cu 3.100 m.p. față de anul trecut. **Aici se vor cultiva castraveți timpurii (pe 2.350 m.p.), vinete (pe 4.355 m.p.) și alte legume. În cîmp, suprafața destinată legumelor se va extinde în acest an pe încă 35,50 hectare în comparație cu 1961.**

Asemenea măsuri pentru sporirea producției de legume se transformă în fapte și la alte gospodării colective din jurul Capitalei, de pe luncile Dunării, Ialomiței, Argeșului, Dîmboviței. Pretutindeni, Chemarea Consfătuirii pe țară a țăranilor colectiviști a avut un puternic ecou. Așa se face că, față de anul trecut, suprafața destinată legumelor timpurii va crește pe întreaga regiune cu aproape 6.000 de hectare, că cultura legumelor forțate a luat o mai mare extindere, îndeosebi în raioanele Oltenița și Giurgiu.

Pagina realizată de Ing. TH. MARCAROV și VIORICA CIORBAGIU
Fotografii: C. VASILESCU

Intr-un orășel din Bărăgan

În biroul președintelui de la sfatul popular al raionului Slobozia e un fum să-l tai cu cuțitul. Pe masă hîrtii, dosare și-n jur un cerc de oameni care discută cu aprindere. Sînt probabil lucruri cunoscute, despre care-au mai vorbit cu toții și altădată. Numai că acum proiectele acestea sînt mai aproape și cuvintele obișnuite „vom face, vom realiza" capătă sens de actualitate imediată.

Nouă, ca simpli asistenți, ni se înfățișează cu limpezime, prin intermediul unor simple enumerări, un tablou al viitoarelor construcții din Slobozia: spitalul cu 9 etaje și o capacitate de 420 locuri, școala profesională unde vor fi pregătite cadre pentru industria locală, hotelul și restaurantul modern, fabrica de gheață...

Pentru Slobozia aceste proiecte imediate au o semnificație deosebită.

Iată, la sfîrșitul anului trecut s-a terminat și s-a dat în folosință Uzina de apă. La vremea ei, știrea s-a publicat în presă, a fost difuzată la radio. Și a fost socotită așa cum și este în fond, ca un fapt obișnuit în zilele noastre. Oamenii din Slobozia au primit-o totuși ca pe o înfăptuire cu totul deosebită. Fiindcă în orășelul acesta din inima Bărăganului, apa se găsea în trecut foarte greu.

Sau alt fapt care poate trece drept unul dintre cele mai mărunte: Tot în 1961 s-a pavat șoseaua principală în întregime și s-au asfaltat trotuarele pe numeroase străzi. În satul de odinioară (cu pretenție nejustificată de orășel) înnecat de arșiță și praf sau mustind de noroaie, pătrunderea de acum a compresoarelor și a mașinilor de turnat îmbracă în haine noi acest mic oraș în plină înflorire.

Dar digresiunea noastră pare că a întrerupt șirul planurilor anului acestuia. Și de fapt enumerarea lor nu s-a încheiat.

Așa după cum știu probabil cititorii, stațiunea Amara, mult solicitată de cei bolnavi de reumatism se află în imediata vecinătate a orașului Slobozia. Ei bine, și această stațiune care s-a mărit anul trecut printr-un nou pavilion și o policlinică dotată cu aparataj modern, va căpăta în 1962 o extindere demnă de notat: construcția a încă două pavilioane, a unui complex pentru băile de nămol, a unui cinematograf de vară, prelungirea rețelei de canalizare, a asfaltului și a spațiilor verzi.

La grija statului pentru înfăptuirea tot mai multor prefaceri, pe aceste meleaguri — fostă împărăție a ciulinilor — se adaugă hărnicia cetățenilor și a deputaților. Și cu toate că spațiul nu ne îngăduie în cazul de față să vorbim pe larg despre această prețioasă contribuție, trebuie să pomenim în încheiere și numele vrednicilor gospodari, deputații Ștefan Beciu, Ion Ifrim și Ion Pilea.

Ziua de odihnă colectivă

Astăzi, satul Florești — așezare de pe malul Sabarului — va primi numeroși oaspeți. Vor veni colectiviști din satele din jur să participe la „Ziua de odihnă colectivă" — organizată de gospodăria de aici. Totul este pus la punct. Tovarășul Radu Andrei, președintele gospodăriei colective, a pregătit de cîteva zile un referat despre dezvoltarea unității pe care o conduce. Ing. Nicolae Băjenaru, agronomul gospodăriei, și-a fixat problemele pe care urmează să le discute cu participanții la întîlnire. Iar corul și brigada artistică de agitație au făcut ieri ultima repetiție.

„Ziua de odihnă colectivă" capătă tot mai mare extindere în regiunea București. Cu acest prilej, colectiviștii din mai multe sate se întîlnesc, își comunică experiența cîștigată în sporirea producției agricole, proiectele ce le au, asistă la reprezentații ale formațiilor artistice. Important este faptul că în cadrul acestor întîlniri sînt prezentate o seamă de conferințe deosebit de folositoare pentru colectiviști.

În cadrul „zilei de odihnă colectivă" care a avut loc la sfîrșitul anului trecut la gospodăria colectivă din Slobozia-Mîndra, au vorbit prof. Amilcar Vasiliu, membru corespondent al Academiei R.P.R., și conf. univ. Florin Gîlcă de la Institutul agronomic „Nicolae Bălcescu" din Capitală. La întîlnirea recentă a colectiviștilor din raionul Drăgănești-Vlașca, cercetătorul Vasile Baghinschi a arătat cum se poate obține cel puțin 5.000 kg. porumb boabe la hectar, în cultură neirigată.

MEZINII ECHIPEI

Sînt din aceeaşi comună, de undeva de prin părţile Piteştiului. Primul, Ion Tănase, are 18 ani; al doilea Petre Fieraru e trecut puţin peste 17 ani. Unul bălai, celălalt cacheş, sînt toată vremea nedespărţiţi. Prietenia celor doi veri se bizuie pe preocupările lor comune, pe aceleaşi visuri de viitor.

Au venit de puţină vreme pe şantierul „Piaţa halelor" din Ploieşti aduşi de Gh. Dumitrescu şi Gh. Prosianu, vechi meseriaşi, cel din urmă fiind şeful uneia dintre cele mai bune echipe de zidari de pe şantier.

— Facem acolo la oraş mîndreţe de case cum n-aţi mai văzut!

De, perspectiva nu era puţin ispititoare! Şi cei doi băieţi nu s-au lăsat prea mult aşteptaţi.

La început, bineînţeles că a fost stîngăcie din belşug. Cum să ţii mistria în mînă, cum să rînduieşti cărămida ca să lasă muchiile drepte, fără reşituri... Şi apoi altfel de trudă pentru pregătirea examenului care avea să-i consacre cu adevărat zidari.

Ce proporţii se folosesc pentru amestecul mortarului, de unde începe citirea unei schiţe, cum se fac măsurătorile?... Seri de-a rîndul au stăruit cu ei laolaltă Gh. Dumitrescu, Gh. Prosianu şi alţi membri ai echipei, alungîndu-le celor doi tineri ceaţa nedumeririlor, a neînţelegerii şi ajutîndu-i să priceapă tot mai multe.

Dar parcă-i de-ajuns să ai în buzunar carnetul de calificare? Ca să stăpîneşti bine o meserie trebuie s-o îndrăgeşti şi să înveţi în fiecare zi.

— La zidărie vă mai pricepeţi voi oleacă (nu-i laudă nimeni cînd sînt de faţă: metodă pedagogică). Să vă vedem acum voinicilor la tencuieli. Aici se dovedeşte arta...

Şi ca să le pună la încercare puterile, să le dea şi doza de încredere de care se simţea neapărată nevoie, Gh. Prosianu de acord cu restul echipei le-a dat în seamă cîte un apartament ca să-l tencuiască.

Lucrînd la faţadă, cei mai „bătrîni" trăgeau cu ochiul prin deschizătura ferestrei urmărind strădania proaspeţilor zidari.

Se-ntîmpla cîteodată — şi se mai întîmplă şi acum — să intre la ei şeful echipei şi să-i mustre, mai aspru, mai cu blîndeţe.

— Ăsta-i lucru? Radeţi şi luaţi-o de la capăt.

Chiar dacă oftau în taină, băieţii n-aveau încotro. Meseria se zice că-i brătară de aur. Dar nu se capătă fără bătaie de cap — asta e!

La sfîrşitul anului trecut, într-o şedinţă unde s-a citit lista echipelor fruntaşe de la şantierul „Piaţa halelor" din Ploieşti, a fost pomenită printre cele dintîi şi echipa de zidari condusă de Gh. Prostanu, cu menţiunea precisă că: „n-a fost nevoie de nici un fel de remedieri"... Cei doi tineri, simţind că o parte din laudă li se cuvine şi lor, s-au îmbujorat fără voie, uitîndu-se cu teamă în jur să nu fi băgat cineva de seamă.

Că deprinderea tainelor zidăriei este acum lucrul cel mai de seamă pentru Ion Tănase şi Petre Fieraru o ştiu bine toţi cei care îi încunjoară cu căldură şi interes pe şantier. Dar nu-i numai asta grija şi datoria lor. Cum vorbesc, cum se poartă cu lumea, ce fac băieţii după orele de lucru, îi interesează în aceeaşi măsură.

În decembrie, anul trecut, era zi de leafă. Cei mai tineri membri ai echipei au luat fiecare peste 1.000 de lei. Lăsînd emoţia deoparte, erau mîndri nevoie mare şi-şi făceau cu glas tare fel de fel de planuri.

Învăluind cu bună ştiinţă vorbele în aparentă voioşie, Gh. Dumitrescu le-a povestit atunci o amintire veche:

— ...Era prin 1928—29 mi se pare. Luna noiembrie, dar frig al dracului. Lucrasem toată vara în Bucureşti la un antreprenor. Din două în două săptămîni îmi picura în palmă cîte un ban de ţigări şi atîta. După 6 luni, cînd să-mi facă socoteala nu mi-a mai dat nimic. Şi am intrat în iarnă ca întotdeauna fără lucru, dar şi fără un ban pus deoparte.

Şi schimbîndu-şi îndată glasul.

— Măi Petrică, ţie ţi-ar mai trebui nişte cămăşi. Tu Ioane ai să-ţi iei luna asta o scurtă. Restul la C.E.C. Pe şantier aveţi pufoaice, cizme. Pantofi v-aţi cumpărat luna trecută.

Ieşind cu ei după cumpărături se opresc uneori şi-n cîte o librărie. Şi lasă bani şi-acolo. Pe poliţa de lîngă patul mezinilor echipei, a fost adăugat mai deunăzi deasupra maldărului de cărţi, un volum Sadoveanu. Pînă aproape de miezul nopţii arde lumina în dormitorul şantierului.

— Mai culcaţi-vă odată, viermi neastîmpăraţi — se-aude cîte odată un îndemn rostit cu jumătate de gură.

Cei doi veri tac chitic. Se înţeleg din priviri. Ne culcăm? Nu.

Cam aşa trăiesc cei doi tineri zidari. Dar viaţa lor abia începe deacum încolo!...

LIA MIRON

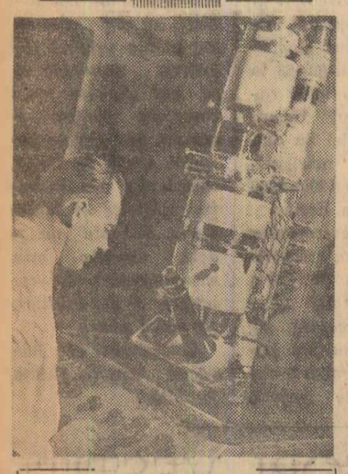

În laboratorul de microsoopie electronică al Institutului de microbiologie, epidemiologie şi parazitologie „Dr. I. Cantacuzino" dr. Alexandru Petrovici examinează la microscopul electronic fimbriile bacteriilor

Foto: AGERPRES

SCRISORI ŞI RĂSPUNSURI

★ ★

Propunerea a fost aprobată

Un cititor al ziarului ne sesiza recent, că toate trenurile care sosesc în staţia Bucureşti din direcţia Piteşti devin accelerate fără locuri, începînd de la Goleşti şi propunea ca trenurile 210 şi 204 să devină accelerate fără locuri de la Piteşti şi nu de la Goleşti.

Cititorul îşi întărea propunerea făcută cu următoarele argumente: numărul călătorilor întrece uneori numărul locurilor rezervate în diagrame. Dar chiar şi atunci cînd există locuri, indicarea lor pe bilet şi diagramă necesită timp, de care casierul nu dispune întotdeauna.

Propunerea cititorului nostru a fost de curînd aprobată. Forurile cărora le-am înaintat cuvenita sugestie ne-au înştiinţat că trenurile accelerate 210 cu plecarea din Piteşti la ora 6,05 şi 204 cu plecarea la ora 16,18, vor circula pe distanţa Piteşti-Bucureşti ca simple accelerate. Acest regim va fi valabil pînă la 20.V.1962.

Comportare necorespunzătoare

Obişnuiţi să fie serviţi repede şi cu conştiinciozitate, cumpărătorii care se aprovizionează la unităţile Aprozar din piaţa centrală a oraşului Craiova au fost surprinşi şi apoi indignaţi de purtarea vînzătoarei Elena Andrei. La aglomeraţie dădea întotdeauna lipsă la cîntar, brusca oamenii, vorbindu-le urît. Criticile care i-au fost aduse în nenumărate rînduri n-au dus la nici un rezultat. Pentru purtările ei incompatibile cu modul de comportare a lucrătorilor din comerţul nostru de stat, vînzătoarei Elena Andrei i s-a desfăcut contractul de muncă.

Măsură incompletă

Bine aprovizionate cu mărfuri de larg consum, variate şi de sezon, magazinele cooperativei de consum din comuna Lespezi sînt foarte solicitate. În această privinţă, cumpărătorii şi-au arătat în dese rînduri mulţumirile lor. Ei nu au ocolit însă lipsurile care mai dăinuiau încă în modul de servire a acestora.

În privinţa lipsurilor semnalate, U.R.C.C. Paşcani ne-a comunicat următoarele: pentru ambalarea mărfurilor, cooperativa din Lespezi a fost aprovizionată cu suficiente cantităţi de hîrtie de ambalaj şi pungi. S-a atras de asemenea atenţia gestionarului de la magazinul din Buda, ca atunci cînd pleacă în interes de serviciu să pună un afiş pe uşă unde a plecat şi la ce oră se întoarce.

Ultima măsură luată de U.R.C.C.-Paşcani nu poate, credem noi, să-i mulţumească pe oamenii din Lespezi. Ei doresc ca la orele indicate în program să găsească nu un afiş, ci magazinul deschis.

Chimia înfrînge atacul coroziunii

Podurile metalice întinse peste rîuri, vagoanele căilor ferate şi autovehiculele, maşinile-unelte şi instalaţiile industriale, cablurile şi conductele subterane sau aeriene, vapoarele şi chiar simplele şuruburi, toate au de suferit de pe urma coroziunii. Un calcul arată că pierderile mondiale, datorită coroziunii, se ridică anual la circa 40.000.000 tone metal. Nu-i de glumit deci cu acest duşman, care, după înversunarea cu care acţionează, poate fi socotit pe drept cuvînt cel mai periculos din ciţi are metalul.

Oamenii de ştiinţă nu s-au resemnat însă în faţa unui asemenea pericol. Au luptat şi luptă să stăvilească pe cît este posibil efectele coroziunii. În deosebi cu ajutorul mijloacelor puse la îndemînă de tehnica nouă, s-a încercat în fel şi chip să se înfrîngă cerbicia coroziunii. Şi trebuie spus că într-o bună măsură s-a izbutit.

Lupta împotriva coroziunii a devenit deosebit de actuală odată cu avîntul pe care l-a luat industria chimică. Nu se poate concepe o industrie chimică în plină dezvoltare fără mijloace eficace de luptă împotriva coroziunii, duşman care atacă majoritatea instalaţiilor ce funcţionează în acest sector. Pentru aceasta, a fost creată în Bucureşti o întreprindere specializată, care a primit sugestivul nume de „Anticoroziv". În cei cîţiva ani de activitate, colectivul acestei întreprinderi a pus la punct o serie de procedee prin care coroziunea este înfrîntă. Prima izbîndă a fost obţinută odată cu găsirea leacului împotriva coroziunii utilajelor chimice: bachelitarea. De atunci, gama de preocupări a crescut considerabil, trecîndu-se la confecţionarea a diverse utilaje de grafal (grafit impregnat cu bachelită), rezistent la medii acide. Ulterior, s-a trecut la fabricarea plăcilor din grafinert, utilizate la placarea vaselor metalice. În momentul de faţă, se execută astfel de lucrări la uzina din Năvodari, pentru protecţia camerelor de absorbţie de la fabricarea fluorosilicatului de sodiu. Lucrarea se execută pe baza experienţei dobîndite la uzinele chimice din Valea Călugărească, unde plăcile de grafinert dau rezultate bune.

O largă dezvoltare a căpătat procedeul de protecţie anticorozivă prin cauciucare şi ebonitare. Folosit la cisternele care transportă acidul clorhidric, la utilaje din industria de coloranţi, în industria de produse sodice, de îngrăşăminte chimice şi de fibre sintetice, procedeul a arătat o înaltă eficacitate. Metoda se extinde acum datorită punerii la punct a procedeului de cauciucare la rece. Prin acest procedeu, se folosesc cu succes plăci de cauciuc gata vulcanizate, la protecţia instalaţiilor de preparare a apei de alimentare a cazanelor din termocentrale.

● O întreprindere specializată pentru astfel de lucrări: Anticoroziv ● S-a început cu bachelitarea ● Grafal, grafinert, cauciucări şi ebonitări ● Procedee noi prin folosirea maselor plastice ● Utilaje şi conducte tehnologice din policlorură de vinil.

Gama armelor de luptă împotriva coroziunii se îmbogăţeşte continuu, oferind industriei noi mijloace moderne de protecţie. În multe din aceste metode noi se utilizează masele plastice. La întreprinderea „Anticoroziv", s-a experimentat, la sfîrşitul anului trecut, un astfel de procedeu modern, prin care se asigură o rezistenţă sporită la medii foarte corozive în condiţiile unor temperaturi mai ridicate. Este vorba de utilizarea, la acoperirea metalului, a unor foi dintr-un derivat de polietilenă. Toate probele întreprinse pînă acum au dat rezultate bune. Prima lucrare industrială va începe luna aceasta pentru fabrica „Reactivul", unde se va executa un vas de reacţie astfel protejat. Date fiind avantajele noului procedeu, se tinde la aplicarea lui în căptuşirea cisternelor care transportă unele produse puternic corozive.

O altă noutate în acest domeniu îl constituie procedeul de aplicare, sub formă de peliculă, a răşinilor epoxi. Se realizează mai ales protecţii în industria alimentară (tancuri de beton pentru depozitarea berei), dar şi pentru alte sectoare care lucrează cu substanţe acide şi bazice. Răşinile epoxi, fabricate de întreprinderea „Dr. C. Istrati", se aplică prin pensulare sau stropire, ceea ce prezintă mari avantaje economice. În cazul acestor răşini, este interesant de semnalat utilizarea pe care o capătă la vasele metalice pentru transportul vinului. Numai că, de data aceasta, se caută nu protejarea vaselor, ci a conţinutului lor, respectiv a vinului care nu trebuie să împrumute nimic din gustul metalului.

Vorbind despre introducerea maselor plastice în acţiunea de combatere a coroziunii, trebuie să amintim şi despre alte înfăptuiri ale întreprinderii „Anticoroziv". Plăcile din policlorură de vinil şi polietilenă au fost folosite cu succes la construcţia unor instalaţii de ventilaţie industrială („Colorom"-Codlea) sau pentru conducte tehnologice (tăbăcăria „Jilava"). Date fiind remarcabilele proprietăţi anticorozive ale policlorurii de vinil, aceasta este utilizată în locul metalului şi la construcţia unor instalaţii şi utilaje. Rezervoare, turnuri de absorbţie, vase de reacţie şi coloane pentru industria chimică, diverse utilaje pentru laboratoarele care lucrează cu radioizotopi, căptuşiri de recipienţi la instalaţiile de galvanizare, sînt numai cîteva din domeniile în care policlorura de vinil şi-a găsit o bună utilizare.

Prin aportul colectivului acestei tinere întreprinderi a industriei noastre chimice, — „Anticoroziv" — coroziunea este nevoită să dea înapoi, fiind înfrîntă pe diverse planuri, cu ajutorul unor procedee din cele mai moderne. Este o contribuţie în plus la lupta pe care siderurgiştii, constructorii de maşini şi proiectanţii o dau pentru economisirea metalului.

TUDOR GHEORGHIU

În clişeul de sus: Milea Voinea sudează mase plastice cu... mase plastice. Sînt piese destinate unor instalaţii pentru termocentrale, instalaţii proiectate împotriva coroziunii

Foto: AGERPRES

Proiect de scenariu despre unii proiectanţi

GENERIC

— Scenarist: **Virgil Lazăr**, corespondentul nostru regional.

— Imaginea: **Gh. Chiriac.**

— Actori: arhitecţi, proiectanţi ai blocurilor din regiunea Banat, locatari.

— Regia: T.R.C.L.B. şi D.S.A.P.C.B.

SECVENŢA I

La Bocşa, 45 frumoase apartamente nu pot fi date în folosinţă din cauză că proiectanţii nu s-au gîndit la soluţia de încălzire deşi au elaborat şi construit locuinţe cu calorifer.

— Îşi dă acum seama că n-a prevăzut racordarea pentru încălzire...

— Şi l-au... apucat căldurile!...

SECVENŢA A II-A

În anul 1961 au fost date în folosinţă în regiunea Banat numeroase apartamente confortabile şi bine finisate. (Exemplu blocurile din bd. 30 Decembrie şi Republicii din Arad).

— Dar ce-i cu soţul tău? Văd că nu mai lipseşte aşa des de acasă?

— De cînd ne-am mutat în acest apartament a îndrăgit casa!

SECVENŢA A III-A

La unele locuinţe din Topleţ există un fenomen ciudat: „dezgheţarea apartamentelor". Constructorul, Întreprinderea nr. 5 din Lugoj a uitat să asigure şi instalaţiile de încălzire. Tencuielile cad de pe pereţi din cauza dezgheţului.

Proiectantul: — Şi mercurul ăsta care nu vrea de loc să coboare!

SECVENŢA A IV-A

Zilele trecute, muncitorii de la Trustul de construcţii nr. 5 de pe şantierele de locuit din Reşiţa au terminat patru noi blocuri cu 116 apartamente obţinînd calificativul „bine" şi „foarte bine".

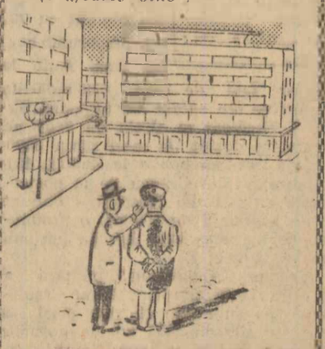

— Vezi, chiar dacă eşti Trustul 5, poţi să fii şi primul!...

MOZAIC ARHEOLOGIC

An de an arheologii contribuie la cunoaşterea cît mai completă a istoriei antice a patriei noastre, dînd la iveală numeroase monumente şi obiecte care aparţineau strămoşilor noştri. În anul 1961 s-au executat un mare număr de săpături arheologice, cercetătorii lucrînd pe 120 şantiere şi descoperind un bogat material, care acum este în studiu. Vom căuta să enumerăm aici cîteva din descoperirile recente.

ALBA IULIA. — În apropierea oraşului s-au găsit ruinele unei cetăţi dacice dinaintea erei noastre; specialiştii sînt de părere că ar fi vechiul centru Appolon, locuit de tribul apulilor. De asemenea, la 4—5 kilometri de Alba Iulia a fost descoperită cea mai mare aşezare din Transilvania, din prima epocă a fierului.

CONSTANŢA. — Cu prilejul construirii unui cvartal de locuinţe, s-au dezgropat pereţii a două bazilici din secolele V—VI, fapt interesant fiind acela că se mai observă urmele frescelor străvechi.

IAŞI. — Un tezaur de aur deosebit de valoros nu atît prin greutatea lui — deşi este vorba de cîteva kilograme — cît prin frumuseţea obiectelor şi vechimea lor, a fost descoperit de localnici în aşezarea primitivă din satul Cucuteni. Este vorba de un coif de aur aparţinînd unei căpetenii militare de acum 2300 de ani, împodobit cu motive decorative (lei cu aripi şi figuri geometrice), care denotă influenţele scitice şi greceşti asupra artei tracice. Clişeul de alături pe care vi-l prezentăm este imaginea unei podoabe din aur în formă de vîrtej avînd patru capete de cai situate în jurul unui buton central.

ORADEA. — Pe terasa inferioară a Crişului, în punctul numit gheţărie, din spatele fabricii de bere, s-au făcut săpături într-o aşezare locuită acum 4500 de ani. S-au descoperit două tipuri de locuinţe, unelte şi vase aparţinînd omului primitiv. De asemenea, ţăranii colectivişti din Şimand, raionul Criş, au găsit la o carieră de nisip obiecte diferite de metal şi o monedă romană. Cercetătorii au dezgropat 10 morminte sarmatice, în unul din ele craniul prezentînd deformaţiile specifice obiceiurilor sarmaţilor care-şi bandajau capul — spre a deveni mai frumoşi. Într-alt mormînt, s-au găsit 500 mărgele aşezate ornat, la picior o brăţară de bronz, pe degete inele din acelaşi metal, la cot şi în jurul gîtului — alte şiraguri de mărgele şi o brăţară. În clişeul din dreapta se văd cîteva din obiectele daco-sarmatice găsite la Şimand.

ARAD. — La hotarul comunei Zădăreni, s-au descoperit tot morminte sarmatice găsindu-se vase, obiecte şi mărgele (vezi clişeul din dreapta jos). În comuna Sînpetru-German, raionul Arad, regiunea Banat, a fost descoperit mormîntul unui şef militar avar înmormîntat împreună cu calul lui, piese de la zale, capetele centurii de argint, un cercel de aur şi o monedă bizantină de aur din secolul VII.

SIMION SAVEANU

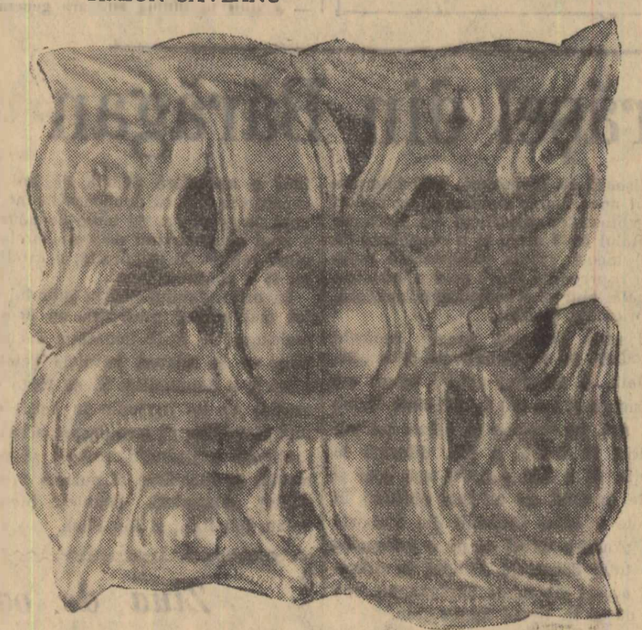

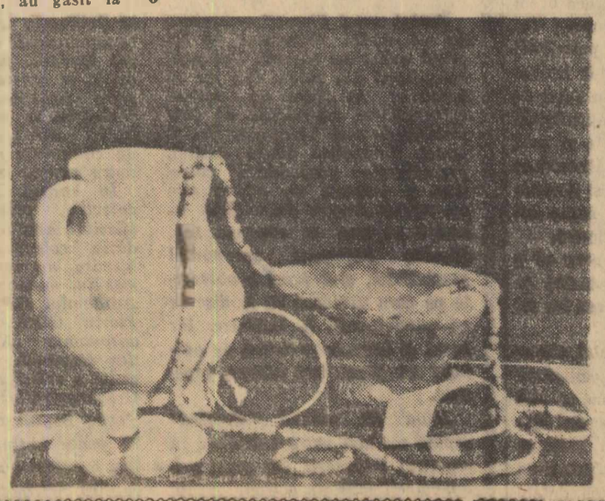

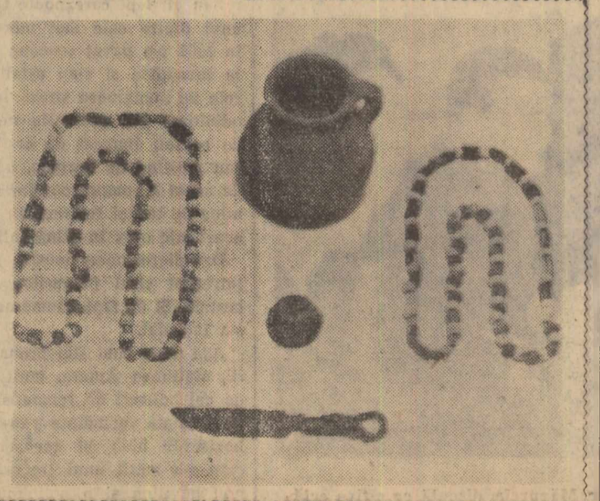

Răspundem cititorilor

CHIRIAC CLEMENT — Şantierul I.C.M. Roznov. În conformitate cu prevederile în vigoare, muncitorii şi maiştrii cu studii medii complete şi cu cel puţin 2 ani în producţie, care au încheiat contract cu întreprinderile pentru locuri cu burse ale acestora în învăţămîntul superior şi au luat parte la cursurile de pregătire şi la concursul de admitere în învăţămîntul superior, au dreptul la un concediu plătit de 30 zile în afara concediului de odihnă.

MIHAI POPA — Bucureşti. Absolvenţii şcolilor medii tehnice de cultură fizică au dreptul să predea educaţia fizică la clasele V—VII.

DUMITRU AFREUTESEI — Brăila. Conform instrucţiunilor C.S.M.S. şi M.F. începînd de la data de 1 august 1961, pensionarii militari pentru gradul III de invaliditate, care în acelaşi timp sînt şi salariaţi, primesc drepturile de alocaţie pentru copii de la întreprinderile la care sînt angajaţi. Adeverinţa ce v-a fost trimisă trebuie să o prezentaţi la întreprinderea unde sînteţi salariat, pentru a vi se acorda în continuare drepturile de alocaţie, începînd cu data de 1 august 1961.

CONSTANTIN BOGHICI — Braşov şi SBANCA V. — Bacău. Absolvenţii institutelor de învăţămînt superior, şcoli de maiştri, şcoli profesionale etc., trimişi de către întreprinderi la alte unităţi pentru acomodare (asimilare de procese tehnologice noi), nu pot beneficia pe timpul cît se află la acomodare de drepturile băneşti pentru detaşare, dacă, în localitatea din care au fost trimişi, nu şi-au mutat familia şi nu şi-au organizat locuinţa.

Începînd de la data de 1 august 1961, regimul indicat mai sus se aplică absolvenţilor atîta timp cît nu li se schimbă locul de acomodare unde au fost trimişi iniţial.

M. ROTARU — Bucureşti. Studenţii care au promovat ultimul an de studii al institutiilor de învăţămînt superior la cursuri de zi şi au fost angajaţi în producţie ca tehnicieni, fără a avea examenul de stat, beneficiază de un concediu fără plată de cel mult 30 de zile în vederea susţinerii examenului de stat.

Studenţilor din învăţămîntul superior, care se prezintă la examenul de stat, li se va putea acorda la cerere un concediu fără plată de cel mult 15 zile, pe lîngă concediul legal.

Pentru obţinerea concediilor din producţie, cei în cauză vor face dovada, cu adeverinţe eliberate de decanatul facultăţii, că pregătesc examenul de stat.

ŞTIAŢI CĂ...

● 60 de milioane de tone de mîl transportă

apele Dunării în fiecare an şi-l depune la vărsarea în mare? Şi că în 40 de secunde curge prin braţul Chilia atîta apă cît ar putea aproviziona întregul Bucureşti o zi întreagă, debitul lui fiind de 6000 metri cubi pe secundă?

● Delta Dunării *n-are o vechime mai mare de 9000 de ani, formarea ei datorîndu-se unui eveniment geologic: prăbuşirea Bosforului? Şi că din cauza pătrunderii apelor Mediteranei în Marea Neagră, s-a umplut albia Dunării, apele mării ajungînd pînă în apropierea locului unde se află astăzi Galaţii?*

● Străvechile albii *ale rîurilor care străbăteau cîmpia la nord şi sud de Dunăre se mai disting şi astăzi pe suprafaţa Deltei şi că unele dintre ele sînt chiar folosite pentru navigaţie? Un exemplu este drumul de la mila 23 spre Matiţa, drum care este foarte albie a rîului Chitai*

● Mama *regelui sciţilor — Scyles — s-a născut în cetatea Histria şi că acum 2300 de ani aici s-au bătut monede, pe care era reprezentat un vultur avînd un delfin în ghiare?*

● Lacul violet *se află în apropierea localităţii Murighiol şi este denumit aşa din cauza nuanţelor liliachii pe care le are apa sa, unde localnicii se tratează împotriva reumatismului?*

● Ptolomeu *a alcătuit una din primele hărţi ale Deltei, în secolul II era noastră, şi că pe ea este trecut şi oraşul Isaccea, fostul Noviodonum din antichitate? Interesant este faptul că pe aici au trecut pe un pod de vase armatele lui Darius, regele perşilor, atunci cînd a pornit lupta împotriva sciţilor în anul 514 înaintea erei noastre.*

● Un contrast izbitor *îl prezintă diferitele peisaje, neasemuit de frumoase, din Deltă şi că aici întîlnim dune de nisip, pădure cu aspect tropical,*

munţi şi litoral? De asemenea din cei 2700 km acoperiţi de stuf, aproximativ 1000 de km. reprezintă adevărate insule plutitoare — plaurul — o vegetaţie care se ridică sau coboară după cum este nivelul apelor?

● Există *o comună în Deltă care este locuită de urmaşii cazacilor din Zaporojie, veniţi în ţara noastră din cauza persecuţiilor la care erau supuşi pe timpul Ecaterinei a II-a? Şi că Dunăvăţul de Jos păstrează şi azi caracteristicile satelor căzăceşti?*

● Inelul argonauţilor *se află în apropierea Babadagului? Într-adevăr, pe o stîncă din vîrful unui deal, se găseşte un inel mare de fier, inel de care — după o legendă antică — argonauţii ar fi legat corabia atunci cînd au furat „lîna de aur" din Caucaz şi se aflau în drum spre patrie.*

● Moda femeilor *era pe cale să ducă la dispariţia egretelor? Faptul se datora intensei vînători ce se făcea înainte pentru prinderea acestor păsări cu pene deosebit de frumoase.*

● Scrumbiile *au un colorit greu de reprodus, nuanţa accentuată de roz datorîndu-se trecerii lor prin cîmpul de alge roşii din dreptul gurilor Dunării?*

● Hoţii cu aripi — *aşa sînt numiţi cormoranii — păsările care fură pescarilor peştele prins? Şi că în unele regiuni din Asia cormoranii îmblînziţi sînt folosiţi la pescuit?*

CINEFICARE

O știre scurtă, transmisă acum cîteva zile de corespondentul nostru din regiunea Bacău: raionul Tg. Neamț, unde în trecut nu exista nici un cinematograf sătesc, a devenit astăzi în întregime cineficat. Cele 80 de cinematografe ce vor fi date în funcțiune în acest an, în satele regiunii, vor determina și cineficarea raioanelor Buhuși și Tg. Ocna.

Lapidară, informația nu surprinde pe nimeni. Un raion cineficat, iată o noutate care se încadrează firesc în viața noastră de astăzi. Și totuși, doar cu două decenii în urmă, o asemenea veste ar fi părut o utopie.

Cităm textual din cartea cunoscutului critic cinematografic francez Georges Sadoul, „Istoria cinematografului mondial" următoarea referire la situația rețelei cinematografice în țara noastră: „Cele 250 săli din țară nu au vîndut în 1938 decît șase milioane de bilete adică unul singur... la trei locuitori". Cele trei puncte intercalate în text de criticul francez exprimă, mai bine decît orice comentariu ironia autorului față de crasa înapoiere în care regimul burghezilor și moșierilor ținea și acest important instrument de culturalizare a maselor — cinematografia. Este inutil să mai menționăm că puținii oameni care frecventau pe atunci cinematografele erau toți orășeni, că imensa majoritate a țăranilor nici nu văzuseră vreodată ecranul animat.

Cu un amor amar, mi-a povestit cîndva un muncitor de la uzina de tractoare din Brașov primul lui contact cu cinematograful:

— Prin 1937, am plecat cătană la Bacău. Auzisem, la noi în sat, cum că la oraș există o minunăție care se plimbă pe pînză. Într-o duminică în care am avut permisie, m-am dus cu un alt recrut, de fel din Bacău, să văd și eu ce e alia film. Am intrat pe întuneric (pe atunci filmele rulau incontinuu). Cînd colo, ce să vezi? Se năpustește asupra mea o matahală de locomotivă; mai-mai să mă strivie. Am dat să fug. Cu multă greutate, m-a reținut, în sală, noul meu prieten".

Lăsînd la o parte elementul anecdotic, această relatare cuprindea o realitate tristă. La jumătate de secol de la inventarea cinematografului, majoritatea populației țării noastre nu îl cunoștea încă.

Potrivit Anuarului statistic pe 1961, în anul 1960 existau în țara noastră 3351 cinematografe, cu 165.861.000 spectatori. Dintre acestea, 2478 cinematografe funcționau pe lîngă căminele culturale de la sate; 113 caravane mobile au dat în același an numeroase spectacole în satele unde nu există încă săli permanente. Anul trecut rețeaua cinematografică s-a îmbogățit cu numeroase noi unități care nu figurează în statistica menționată. Cifrele sînt edificatoare. Cinematograful — ca și cartea, radioul — a pătruns puternic în mediul rural. El nu mai constituie o noutate nici în cel mai îndepărtat cătun al țării. Pentru muncitorii forestieri, care lucrează în vîrf de munte, ca și pentru lucrătorii ogoarelor din Bărăgan, pentru ciobanii Maramureșului, ca și pentru pescarii Deltei, pentru oricare locuitor al țării noastre, cinematograful a devenit o necesitate, e privit ca un element vital al vieții de toate zilele. Faptul e profund în semnificații. Fiindcă vizionarea unui film nu reprezintă o simplă distracție. Ea deschide orizonturi necunoscute, educă omul în spiritul dragostei de frumos. Dar nu numai atît. Numeroase filme artistice documentare ce se prezintă în fața locuitorilor satelor dau acestora posibilitatea să cunoască experiența altora, să învețe să lucreze mai cu spor, să conducă mai gospodărește treburile colectivei. Festivalul filmului pentru sate — a cărui desfășurare a devenit tradițională în ultimii ani — se bucură în acest sens de tot mai multă popularitate în rîndul țărănimii.

Timpurile cînd femeile de la țară își sculpau în sîn numai cînd auzeau de „drăcoveniile mișcătoare", cînd anual revenea un singur bilet de cinema la trei locuitori, au rămas departe în urmă. Binefacere a culturii și civilizației, filmul și-a adus și își aduce tot mai mult contribuția la consolidarea vieții noastre noi.

PAUL MARIAN

Decor carpatin

Declarațiile grupului de specialiști americani care ne-a vizitat țara

Înainte de a părăsi țara noastră, grupul de specialiști americani în domeniul industriei celulozei și hîrtiei, venit din partea firmei „Parsons I. Whittemore" și-a împărtășit impresiile culese în timpul vizitei redactorului Agenției Romîne de Presă „Agerpres", Petru Uilăcan.

— *Vizita pe care am făcut-o la Întreprinderea pentru valorificarea stufului din Brăila* — a declarat dl. dr. John Govern — *a fost foarte instructivă pentru noi. Ne-a interesat deosebit de mult să vedem această întreprindere, pentru că ea este prima fabrică din lume de asemenea proporții care utilizează ca materie primă stuful. Una din primele constatări a fost excelenta organizare a întreprinderii, concepția acestei organizări, care formează un tot foarte bine închegat. Procesul de producție decurge în mod neîntrerupt de la început pînă la sfîrșit, întreprinderea dispune de propriile sale surse de energie și materii chimice. Metodele de preparare a stufului par a fi excelente. De asemenea, utilajul este bun. Pasta de hîrtie, ni s-a părut a fi de cea mai bună calitate, avînd o mare puritate, ceea ce reprezintă una dintre condițiile principale cerute de piața mondială. Am fost de asemenea impresionați de spațiul mare afectat fiecărei instalații, fapt ce permite o mișcare liberă a muncitorilor, precum și de starea de curățenie care este excelentă.*

Ne-a surprins pe toți tinerețea tuturor celor care conduc și care muncesc în unitățile întreprinderii pe care am vizitat-o. Ni s-a spus că vîrsta medie a muncitorilor și inginerilor de la întreprinderea din Brăila este de 22 de ani. Aceasta reprezintă un factor remarcabil prin sine însuși.

Cîțiva dintre noi am mai fost în Romînia, am vizitat întreprinderile de prelucrarea hîrtiei, a adăugat dl. John Mc. Govern. *Sîntem impresionați de progresul realizat de atunci și pînă acum. Instalațiile industriei romînești de celuloză și hîrtie sînt moderne. Am discutat de asemenea cu mulți profesori de specialitate și am fost plăcut impresionați de cunoștințele și pregătirea lor. Din discuțiile avute cu aceștia despre programele de învățămînt am constatat că ele corespund pe deplin celor mai moderne cerințe.*

Dl. Wesley Corbin, referindu-se la locuințele muncitorilor de la Brăila, pe care a avut prilejul să le cunoască, a spus: *ele sînt încăpătoare, moderne, spațioase, în culori atrăgătoare și sîntem siguri că cei care locuiesc în aceste case duc o viață fericită. Am constatat și apreciem faptul că populația își poate exercita liber cultul.*

Dl. Aloysius J. Felton a subliniat că a fost deosebit de impresionat de primirea care li s-a făcut și de amabilitatea manifestată față de specialiștii americani de către cei cu care au venit în contact în timpul vizitei. Conducerea întreprinderii, inginerii și tehnicienii din Brăila ne-au arătat tot ce am dorit să vedem și sîntem f art satisfăcuți de discuțiile pe care le-am purtat cu dînșii.

În încheierea discuției, dl. dr. John M-. Govern și-a exprimat dorința ca schimburile de vederi cu inginerii și specialiștii romîni să continuie, spre avantajul reciproc al ambelor părți.

★

Simbătă la amiază, grupul de specialiști americani a părăsit Capitala îndreptîndu-se spre Uniunea Sovietică (Agerpres).

Primirea ambasadorului Republicii Cuba de către prim-vicepreședintele Consiliului de Miniștri al R. P. Romîne, Gheorghe Apostol

Simbătă 20 ianuarie 1962, prim-vicepreședintele Consiliului de Miniștri al Republicii Populare Romîne, Gheorghe Apostol, a primit în audiență de prezentare pe noul ambasador extraordinar și plenipotențiar al Republicii Cuba, Manuel Yepe Menendez.

Plecarea delegației de oameni de știință din R. P. Ungară

Simbătă după-amiază a părăsit Capitala, îndreptîndu-se spre Budapesta, delegația Comitetului de stat pentru energia atomică din R. P. Ungară, condusă de acad. Janossy Lajos, vicepreședintele acestui comitet, care a făcut o vizită în țara noastră. În timpul vizitei, delegația a semnat protocolul privind schimbul de specialiști din domeniul energiei nucleare între R.P. Romînă și Republica Populară Ungară pentru perioada 1962—1963.

La plecare, pe aeroportul Băneasa, delegația a fost condusă de acad. Horia Hulubei, directorul Institutului de fizică atomică, de reprezentanți ai Comitetului pentru energie nucleară al Consiliului de Miniștri al R. P. Romîne, oameni de știință și specialiști în domeniul energiei nucleare.

A fost de față Béla Nemety, ambasadorul R. P. Ungare la București.

(Agerpres)

INFORMAȚII

În Piața Halelor, precum și pe Bd. Republicii din Ploiești se ridică noi blocuri care înfrumusețează centrul orașului. Zilele acestea, constructorii au predat 388 de apartamente sfatului popular orășenesc, care au și fost recepționate. Recepții de apartamente s-au mai făcut la Rîmnicu Sărat, (16 apartamente) precum și la Bușteni (două blocuri).

★

Organizația comercială locală „Produse industriale" din Craiova, a deschis primul său magazin de încălțăminte care funcționează pe bază de autoservire într-un local renovat și amenajat corespunzător. Încălțămintea este expusă în rafturi, pe numere, ceea ce ușurează alegerea de către cumpărători.

★

Dînd curs cerințelor cumpărătorilor, I.C.S. Romarta a luat măsura ca „Magazinul copiilor" din Calea Victoriei nr. 32—34 să fie deschis și în zilele de duminică, între orele 9,30—13.

Medicina romînească se bucură de apreciere peste hotare

Știința medicală romînească și rezultatele obținute de țara noastră în domeniul ocrotirii sănătății publice se bucură de o largă apreciere peste hotare. În cursul anului trecut numeroși academicieni de specialitate și cadre medicale din țara noastră au fost invitați să participe la diferite congrese și alte reuniuni științifice unde aceștia au prezentat comunicări calificate ca deosebit de interesante și valoroase. Printre alții, asemenea comunicări au prezentat acad. prof. dr. St. Milcu la adunarea endocrinologilor sovietici ținută la Moscova, prof. Gh. Lupașcu la conferința internațională a medicilor desfășurată la Tașkent, acad. Gr. Benetato la primul congres internațional de farmacologie care a avut loc la Stockholm. Este semnificativ că la Dublin la cel de-al XIX-lea congres al Societății internaționale de chirurgie, vicepreședinte a fost ales conducătorul delegației romîne prof. dr. I. Făgărășanu. Cu prilejul vizitei recente a delegației de medici romîni în Republica Indonezia prof. dr. Th. Burghele a fost invitat să vorbească în fața studenților și corpului didactic din Universitatea din Djakarta.

În cursul anului 1961 Adunarea Generală a Academiei de Științe Medicale a U.R.S.S. a ales ca membru afiliat al Academiei pe acad. prof. dr. St. S. Nicolau, iar prof. dr. Th. Burghele, membru corespondent al Academiei R. P. Romîne a fost ales membru asociat al Academiei de chirurgie din Paris.

Un interes deosebit găsesc peste hotare publicațiile medicale romînești care sînt difuzate în 54 de țări. Numeroși specialiști romîni sînt solicitați să scrie în diferite publicații medicale străine. Specialiști romîni din domeniul chirurgiei, ftiziologiei, neuropatologiei, stomatologiei și al clinicii medicale au semnat anul trecut un număr de 150 de articole care au apărut în publicații de specialitate din Uniunea Sovietică, R. D. Germană, Franța, Italia și Belgia.

În aceeași perioadă țara noastră a fost vizitată de peste 150 de medici specialiști străini veniți pentru a se documenta asupra rezultatelor obținute în domeniul medicinii pe tărîm științific și practic.

Printre altele, numeroși medici din Cambodgia, Camerun, Dahomey, Grecia, Gabon, Haiti, Iran, Izrael, Liban, Spania și Turcia au vizitat recent țara noastră pentru a studia experiența cadrelor noastre medicale în domeniul eradicării malariei.

(Agerpres)

SPORT

„Cupa orașului București" la handbal în 7

Sala sporturilor Floreasca din Capitală se redeschide astăzi o dată cu primele jocuri ale celei de-a IV-a ediții a competiției masculine de handbal în 7 „Cupa orașului București". Amatorii de handbal pot urmări evoluția echipelor masculine ale orașelor Budapesta, Magdeburg, Skoplje și București (cu două echipe, una de seniori și una de juniori).

Reamenajată și oferind condiții optime și regulamentare pentru jocul de handbal în 7, sala Floreasca găzduiește următoarele meciuri ora 17: Dinamo București — Șc. sp. de elevi contînd în turneul final al „Cupei Sportul Popular"; ora 18: București (juniori) — Budapesta și București — Magdeburg (ora 19,15).

Știri

● Astăzi la Bagdad echipa de fotbal Steaua București își încheie turneul în Irak jucînd cu echipa selecționată a armatei irakiene. Vineri la Bagdad Steaua a întîlnit selecționata orașului de care a dispus cu scorul de 4—0 (0—0).

● Proba de slalom special din cadrul concursului internațional feminin de schi de la Bad Gastein (Austria) a fost cîștigată de austriaca Marianne Jahn care a realizat în cele două manșe 97"5/10. Ilona Miklos (R.P. Romînă), ratînd două porți a ieșit din concurs.

● În ziua a treia a campionatului republican de hochei pe gheață care se desfășoară pe patinoarul artificial din parcul „23 August" au fost înregistrate următoarele rezultate tehnice: Voința Miercurea Ciuc — Șurianul Sebeș 18-0; Steaua București — Tîrnava Odorhei 11-1; Știința București — Metalul Rădăuți 9-1; Știința Cluj — Steagul Roșu Brașov 10-0.

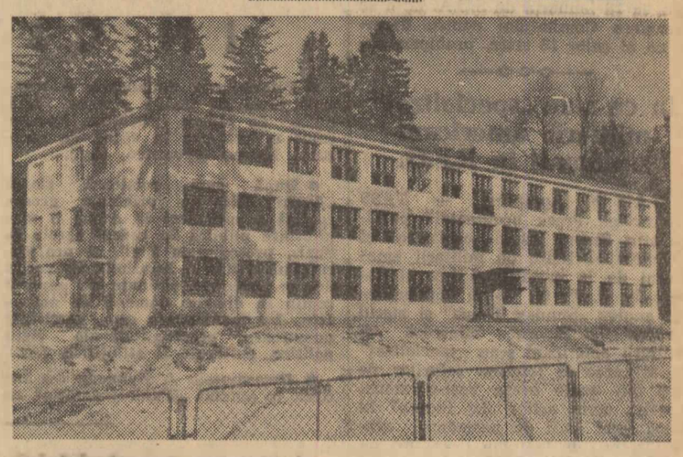

În orașul Sinaia a fost dată de curînd în folosință o nouă școală medie, cu 16 săli de clasă dotate cu mobilier nou, laboratoare de fizică și chimie bine utilate, cu două ateliere pentru lucrări practice și o bibliotecă cu peste 6.000 volume. În clișeu: Noua școală medie „George Enescu" din Sinaia. (GHEORGHE NISTORESCU, corespondent voluntar)

Înzestrarea întreprinderilor cu mașini de înaltă productivitate

BRAȘOV (de la corespondentul nostru). — În ultimii doi ani la uzinele „Hidromecanica" din Brașov s-au efectuat o serie de lucrări de modernizare. S-au construit noi hale înzestrate cu mașini, utilaje și instalații cu o înaltă productivitate. În anul care a trecut uzina a fost dotată cu încă 53 mașini, printre care 35 strunguri și 3 poduri rulante. Uzina a mai fost înzestrată cu o modernă instalație pentru călire, cu ajutorul curenților de înaltă frecvență (C.I.F.).

★

La întreprinderea „Industria Bumbacului" din Capitală se desfășoară o largă acțiune de reutilare și modernizare a utilajului, pentru o mai bună folosire a spațiului de producție, în vederea creșterii productivității muncii și îmbunătățirii calității produselor. Au fost montate o serie de mașini de canetat și urzitoare. De asemenea, a început înlocuirea actualului parc de războaie de țesut cu mașini automate de mare productivitate.

★

SF. GHEORGHE (de la corespondentul nostru). La uzinele textile „Gh. Doja" continuă să sosească noi mașini și utilaje de înaltă productivitate, cu ajutorul cărora procesul de producție se modernizează și perfecționează continuu. Numai în anul care a trecut Uzinele textile din Sf. Gheorghe au fost înzestrate cu 48 războaie automate cu înaltă productivitate. Cu ajutorul acestor războaie a crescut mult productivitatea muncii, îmbunătățindu-se în același timp și calitatea produselor. În această lună aici au început să sosească noi mașini și utilaje necesare modernizării secției de finisaj.

Se vor prelucra de trei ori mai multe fibre sintetice

(Urmare din pag. 1-a)

lizare modele variate de jachete, scampolouri, pulovere, cămăși pentru femei, copii și bărbați. Măsurile luate ne permit să anticipăm apariția în magazine în cursul acestui an, a primelor articole tricotate din fire polinitrilacrilice tip rolan.

În cursul acestui an, în sectorul de tricotaje și confecții, se vor realiza, din fibre rolan, primele cantități industriale de confecții din blană tricotată. Avînd o rezistență mai mare, fiind mai frumoase ca aspect și mai călduroase, blănurile tricotate se apropie mult de cele naturale, avînd caracteristici asemănătoare.

În vederea prelucrării în bune condițiuni a fibrelor de rolan, în atenția noastră a stat printre alte probleme și aceea a școlarizării cadrelor. În cursul lunii decembrie 1961, s-a desfășurat un curs special cu ingineri și tehnicieni din întreprinderi care conduc operațiunile de prelucrare mecanică în procesul de fabricație.

Din cele relatate de interlocutorii noștri se desprinde preocuparea care a existat. măsurile ce se iau pentru a asigura fabricarea unor articole de calitate superioară din fibre sintetice și îndeosebi din fibre de tip rolan. Rămîne să constatăm eficiența deplină a acestor strădanii la apariția în magazine a primelor produse de serie din aceste fibre.

CL. RADULESCU

Știri externe · Știri externe

Ședința Biroului F. D. I. F.

BAMAKO 20 (Agerpres). — La 19 ianuarie la Bamako s-a deschis ședința Biroului Federației Democrate Internaționale a Femeilor. Delegate din 30 de țări s-au adunat la Bamako pentru a analiza rolul femeii în lupta pentru lichidarea rușinosului sistem colonial. Pentru prima dată în istoria F.D.I.F. ședința biroului acestei organizații are loc pe continentul african.

Deschizînd ședința Biroului F.D.I.F., doamna Keita, soția președintelui Republicii Mali, a salutat cu căldură pe reprezentantele femeilor tuturor continentelor.

Luînd cuvîntul la prima ședință a Biroului, Eugenie Cotton, președinta F.D.I.F., a chemat femeile din Africa să participe activ la întîlnirea mondială a femeilor pentru dezarmare, care va avea loc în luna martie 1962 la Viena.

Pe ordinea de zi a Biroului F.D.I.F. figurează următoarele probleme: rolul femeilor africane în societate și în lupta pentru independența națională, rolul organizațiilor de femei în eliberarea femeii africane, pregătirea celui de-al V-lea Congres al F.D.I.F.

Dean Rusk recunoaște cu amărăciune...

WASHINGTON 20 (Agerpres). — În cadrul conferinței organizate la Washington de Ministerul de Finanțe al S.U.A., secretarul de stat al S.U.A. Dean Rusk a făcut o expunere asupra politicii S.U.A. în domeniul comerțului exterior. **Rusk a fost nevoit să recunoască faptul că față de trecut, forța Statelor Unite și rolul lor pe arena internațională s-au schimbat.** Aruncînd o privire retrospectivă și comparînd situația actuală din S.U.A. cu cea de acum 10 ani, Rusk a ajuns la concluzii prea puțin îmbucurătoare pentru cercurile conducătoare americane. Acum 10 ani, a declarat el, noi mai dețineam monopolul armei nucleare. Acum însă Uniunea Sovietică dispune de o putere nucleară de care trebuie să ținem seama. Acum 10 ani în mod practic noi nu aveam concurenți în comerțul internațional. Acum exportatorii americani au foarte mulți concurenți. Acum zece ani în Europa și în alte țări occidentale a bîntuit „foamea dolarului", acum ea a dispărut și în locul ei ne-am izbit de problema scurgerii aurului.

Secretarul de stat a subliniat că Statele Unite vor depune eforturi pentru a realiza o cît mai strînsă colaborare cu „Piața comună" europeană. Potrivit celor spuse de Rusk, „Piața comună, trebuie să îndeplinească în sfera economică aceleași funcții pe care N.A.T.O. le are în domeniul militar".

La Pulkovo

Cercetarea structurii stratului superior al scoarței lunare

LENINGRAD 20 (Agerpres). — TASS transmite: Măsurarea temperaturilor care se înregistrează în Lună și studierea radiației ei de unde radio, efectuate la Pulkovo, precum și lucrările întreprinse peste hotare atestă că structura stratului superior al scoarței lunare se aseamănă cu piatra ponce de pe Pămînt. Corespondentul agenției TASS a fost informat despre aceasta de astronomul Alexandr Markov care, în noua lucrare pe care o pregătește, a sintetizat rezultatele cercetărilor întreprinse de oamenii de știință sovietici și străini.

Pe baza cercetărilor termoelectrice, a spus el, se poate urmări adîncimea stratului superficial al Lunii cel mult pe 40 centimetri. Existența reală și densitatea redusă a acestui strat sînt confirmate prin măsurători radiotelemetrice. Probabil, în unele locuri, suprafața Lunii este acoperită de un strat subțire de pulbere. La observatorul nostru, a spus A. Markov, au fost întreprinse investigații speciale îndreptate spre precizarea informațiilor referitoare la particularitățile suprafeței și ale structurii stratului superior al scoarței lunare.

Importante acțiuni de masă ale clasei muncitoare italiene

Corespondență din Roma

În aceste zile în Italia se observă atît pe plan politic, cît mai ales pe planul acțiunilor de masă, importante manifestări care indică clar noi perspective pentru viitor.

De pildă, în uzinele siderurgice, aparținînd de grupul „Italsider" (uzine de stat), muncitorii au impus, după lupte îndelungate, dreptul de a controla evaluarea muncii lor, precum și dreptul ca organizația sindicală respectivă să participe direct la discutarea condițiilor de muncă. Aceasta este indicația cea mai precisă a unei anumite schimbări intervenită în raportul de forțe dintre muncitori și patronat. Ea arată că se deschid căi noi spre cucerirea altor poziții. De fapt se poate afirma că în acest caz s-au recîștigat pozițiile care fuseseră cucerite imediat după eliberare, în 1945—1946, și care fuseseră pierdute ulterior, ca urmare a ofensivei capitalului împotriva muncitorilor.

Peste 50.000 de muncitori de pe șantierele de construcții navale se află în luptă împotriva concedierilor de muncitori de la unele șantiere, printre care se numără și cele de la Livorno, Taranto și Marghera.

În sectorul industriei chimice lupta muncitorilor a impus încheierea unui acord important care dă o lovitură discriminării și aduce salariul muncitorilor la nivel aproape egal cu cel al muncitorilor.

La Latina, un oraș din apropierea Romei, se desfășoară lupta remarcabilă dată de țăranii producători de lapte. Ieri, 1000 de chintale (un chintal are 100 de litri) au fost distribuiți fără plată de către acești țărani bolnavilor din spitale, elevilor din școli pentru a demonstra că prețul care se plătește este atît de mic, încît se poate dărui acest lapte fără prea mare pagubă. 5000 de persoane au participat la această acțiune de protest. Țăranii au preferat să dăruiască laptele celor nevoiași decît să accepte fără să cîrcnească jaful capitaliștilor; din vina industriașilor și a comercianților a scăzut prețul de cumpărare al laptelui menținîndu-se totuși vechiul preț de vînzare.

La Torino a avut loc o adunare a conducătorilor și activiștilor, din federația de la Torino a partidului comunist pentru a discuta acțiunile clasei muncitoare în momentul actual. D'Amico, membru al C.C. al P. C. Italian și vicepreședinte al federației de la Torino care a prezentat raportul, a spus că „deplasarea spre stînga se impune ca un rezultat al luptelor muncitorești și ca o revendicare a maselor largi muncitorești pentru dezvoltarea democratică și socială".

Legat tot de această constatare a necesității de amplificare a luptelor muncitorești, Garavini, membru al C.C. și secretar al Bursei Muncii din Torino, a relevat, în declarația sa, că acum se pune problema conducerii acestor lupte, care concomitent cu continutul lor revendicativ, trebuie să asigure dreptul la un control mai amplu și mai dinamic al clasei muncitoare în toate sectoarele de muncă.

Aceste manifestări care subliniază creșterea acțiunii clasei muncitoare italiene nu se limitează numai la problemele economice. Clasa muncitoare italiană are un rol din ce în ce mai activ în lupta pentru pace. Săptămîna aceasta a avut loc la Milano o adunare a reprezentanților numeroaselor fabrici din Italia de nord, Italia meridională și Italia de sud, în cursul căreia s-a hotărît să se convoace o mare manifestație pentru pace, pentru zilele de 17 și 18 februarie. Principalele puncte care vor fi dezbătute cu prilejul acestei manifestații, vor fi următoarele: 1) să se pună capăt politicii de forță. Trebuie să se ajungă la soluționarea divergențelor internaționale existente prin tratative; 2) negocieri concrete pentru o dezarmare generală și controlată și sistarea tuturor experiențelor nucleare; 3) negocieri imediate pentru rezolvarea problemei germane; 4) încetarea războaielor colonialiste. La manifestația de la Milano vor participa muncitori de toate opiniile, atît catolici cît și comuniști.

Tot în cadrul luptei pentru pace a avut loc la Florența o importantă adunare a reprezentanților tuturor asociațiilor, comitetelor și organizațiilor de luptă pentru pace existente în Italia, precum și ai revistelor care se ocupă de această problemă. În cadrul acestei reuniuni, s-a hotărît constituirea Uniunii italiene a păcii, menită să coordoneze activitatea tuturor organizațiilor de luptă pentru pace și să le orienteze spre acțiuni unite de mare amploare.

DINA FORTI

20 ianuarie

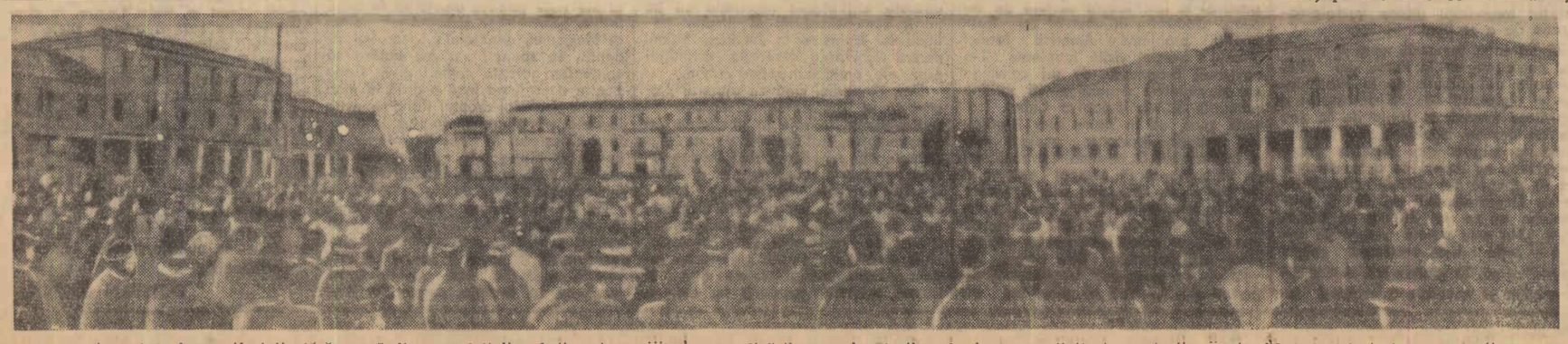

Aspect de la manifestația țărănească din orașul italian Latina, în sprijinul revendicărilor producătorilor de lapte, spoliați de prețurile fixate de industriași și comercianți

S. U. A. și Anglia nu doresc să se ajungă la un acord asupra interzicerii experiențelor cu arma nucleară

Cuvîntarea reprezentantului U. R. S. S. la conferința tripartită de la Geneva

GENEVA 20 (Agerpres). — TASS transmite: La 19 ianuarie a avut loc cea de-a 351-a ședință a conferinței celor trei puteri cu privire la încetarea experiențelor cu arma nucleară. La această ședință, prezidată de reprezentantul S.U.A., C. Steele, a luat cuvîntul reprezentantul Uniunii Sovietice, **S. K. ȚARAPKIN.**

El a declarat că în cursul ședinței precedente reprezentantul S.U.A. a prezentat în mod denaturat desfășurarea tratativelor de la Geneva. Aceasta nu este un lucru nou pentru noi, a declarat el, și el ne îngrijorează cel mai puțin. Un alt lucru e important și anume că guvernele S.U.A. și Marii Britanii au respins propunerile guvernului sovietic prezentate spre examinare conferinței la 28 noiembrie anul trecut.

Statele Unite și aliații lor din blocul N.A.T.O. nu vor să accepte un acord care să prevadă încetarea imediată a tuturor experiențelor cu arma nucleară în orice condiții. De aceea ei preferă să denatureze adevărata stare de lucruri. Ei fac aceasta pentru a fugi de răspunderea care le revine pentru eșuarea tratativelor de la Geneva și pentru a abate atenția opiniei publice mondiale de la un fapt periculos pentru cauza păcii și anume refuzul de a încheia un acord cu privire la interzicerea experiențelor cu arma nucleară.

Reprezentantul Uniunii Sovietice a subliniat că această orientare a puterilor occidentale este determinată de politica S.U.A. și a aliaților lor din blocurile agresive, care este primejdioasă pentru cauza păcii. Ea și-a găsit expresia, printre altele, în hotărîrile întrevederii Kennedy-Macmillan, care a avut loc în insulele Bermude în legătură cu pregătirile pentru reluarea experiențelor nucleare în atmosferă, într-o recentă declarație a președintelui S.U.A. și în hotărîrea guvernului american de a mări considerabil anul acesta cheltuielile militare ale S.U.A. și de a spori forțele armate ale S.U.A., precum și de a întări așa-numitele „mijloace strategice de reținere", adică de a accelera cursa înarmărilor nucleare.

Guvernul sovietic nu poate privi cu indiferență la toate aceste acțiuni ale puterilor occidentale.

Reprezentantul Uniunii Sovietice a prezentat apoi într-o formă preliminară unele observații și considerente în legătură cu propunerea prezentată la 18 ianuarie de S.U.A. de a se transfera Comitetului pentru dezarmare al celor 18 state, problema încetării experiențelor nucleare. Stirnește îngrijorare faptul — a spus el — că reprezentantul S.U.A. a evitat să răspundă la întrebarea noastră și anume dacă Statele Unite intenționează să antreneze comitetul celor 18 la examinarea unui acord separat pentru încetarea experiențelor, sau dacă ele țin seama de faptul că trebuie încheiat un acord cu privire la dezarmarea generală și totală și că în cadrul acestui acord își va găsi soluționarea problema încetării experiențelor. Deși reprezentantul american a încercat să ne convingă că declarația sa este „extrem de clară", **în realitate formularea propunerilor americane este foarte neclară și fără să vrei ajungi la concluzia că S.U.A., cu bună știință, nu vor în momentul de față să dezvăluie adevăratul ei sens.** Am ascultat cu atenție declarația reprezentantului S.U.A. că „atunci cînd se vor relua tratativele cu privire la dezarmare, S.U.A. vor depune eforturi pentru încheierea unui acord cu privire la interzicerea experiențelor nucleare, considerîndu-l o sarcină primordială". Cum poate fi interpretat un asemenea mod de abordare a problemei? Se poate crede că S.U.A. intenționează să abată atenția comitetului celor 18 state de la problema dezarmării, insistînd asupra elaborării de către comitet a unui sistem extins de control internațional asupra încetării experiențelor cu arma nucleară. Aceasta înseamnă că **S.U.A., acționînd în acest fel, vor să impună vechea lor teză — „control fără dezarmare", ceea ce contravine considerentelor securității statelor și în condițiile actuale nu este realizabil.** Cu alte cuvinte, Statele Unite intenționează să se prezinte cu vechiul bagaj în noul organ — Comitetul pentru dezarmare al celor 18 state.

Guvernul sovietic este de părere că încheierea și înfăptuirea tratatului cu privire la dezarmarea generală și totală ar rezolva și problema încetării experiențelor nucleare. Problema încetării experiențelor nucleare are sens să fie examinată în Comitetul celor 18 state sub aspectul și în lumina în care va fi pusă în condițiile dezarmării generale și totale, adică ca parte inalienabilă a tratatului cu privire la dezarmarea generală și totală.

S. K. Țarapkin a atras atenția asupra faptului că în declarația sa reprezentantul S.U.A. s-a referit la punctul 8 al declarației comune sovieto-americane cu privire la principiile stabilite de comun acord pentru tratativele în problema dezarmării. Dar, pentru oricine va studia cu atenție textul acestui document, va deveni clar că în aceasta se formulează ca sarcină fundamentală elaborarea tratatului cu privire la dezarmarea generală și totală și nu elaborarea măsurilor de control asupra încetării experiențelor, așa cum se poate înțelege din declarația reprezentantului american. Acest mod de a pune problema poate avea consecințe foarte periculoase, deoarece în loc să se elaboreze un acord cu privire la dezarmarea generală și totală se vor duce discuții sterile cu privire la controlul asupra încetării experiențelor. **Încheierea cît mai grabnică a unui acord cu privire la dezarmarea generală și totală — iată ce așteaptă popoarele lumii, întreaga opinie publică mondială de la noul comitet pentru dezarmare.**

Referindu-se în continuare la poziția Uniunii Sovietice în problemele controlului asupra încetării tuturor experiențelor nucleare, reprezentantul Uniunii Sovietice a arătată că **problema nu constă în control, așa cum încearcă să demonstreze reprezentanții puterilor occidentale, ci în nedorința guvernelor S.U.A. și Angliei de a ajunge la un acord, pe o bază reciproc acceptabilă, asupra interzicerii experiențelor cu arma nucleară.**

Dacă S.U.A. și Anglia nu-și vor revizui poziția în această problemă și nu vor ajunge la acordul propus de Uniunea Sovietică cu privire la interzicerea experiențelor cu arma nucleară, ele vor purta răspunderea pentru toate consecințele acestor acțiuni.

Reprezentantul american nu a putut în fond să dea vreun răspuns la declarația reprezentantului sovietic. În loc de aceasta, el a spus că guvernul S.U.A. intenționează să propună crearea unui comitet pentru studierea interzicerii experiențelor nucleare, care să-și desfășoare activitatea în cadrul Comitetului celor 18 state pentru dezarmare în calitate de subcomitet.

Următoarea ședință va avea loc la 23 ianuarie.

In ce s-au „specializat" militarii americani staționați în R.F.G.

PARIS 20 (Agerpres). — TASS transmite: Presa occidentală publică știri despre actele arbitrare și delictele săvîrșite de militarii americani de la unitățile S.U.A. staționate în R. F. G. Astfel săptămînalul englez „Sunday Times" și ziarul francez „Le Figaro" relatează că militarii americani s-au „specializat" în atacarea și jefuirea șoferilor de taxi din unele orașe vest-germane. Recent, scrie astfel „Le Figaro" în urma unei serii de asemenea atacuri șoferii de taxi din Frankfurt pe Main au hotărît să se organizeze și să se ajute reciproc în cazul cînd unul dintre ei va fi atacat de militarii americani. „Șoferii de taxi din Frankfurt au declarat război deschis și sîngeros tuturor soldaților americani — scrie ziarul. Săptămîna trecută, precizează „Figaro", a avut loc o adevărată luptă de stradă între șase militari americani și un mare număr de șoferi vest-germani". Cîteva zile mai tîrziu un nou incident similar s-a soldat cu focuri de revolver.

„Sunday Times" relatează că oficialitățile militare americane din Frankfurt pe Main au făcut presiuni pe lîngă autoritățile locale pentru a reprima rezistența șoferilor vest-germani cerînd poliției să ia măsuri împotriva acestora.

Viața deținuților algerieni este în primejdie

TUNIS 20 (Agerpres). — Agenția A.P.S. („Algerie Presse Service") anunță că **patrioții algerieni deținuți în închisorile și lagărele franceze din Algeria se află într-o situație grea.**

Deținuților li se aplică un tratament inuman și umilitor. Administrația închisorilor permite colonialiștilor și fasciștilor să se răfuiască cu patrioții din Algeria. Așa s-a întîmplat, de pildă, la 15 ianuarie la închisoarea din Oran unde patru algerieni condamnați la moarte au fost dați pe mîna unui grup de fasciști. Administrația închisorii de la Tizi-Uzu a refuzat să acorde asistență medicală unor ostași răniți din Armata de eliberare națională a Algeriei, care căzuseră prizonieri. 800 de deținuți ai acestei închisori au declarat la 9 ianuarie o grevă a foamei în semn de protest împotriva tratamentului inuman și continuă greva foamei pînă în prezent. Agenția A.P.S. anunță, de asemenea, că orice încercări de protest și manifestații ale deținuților din alte închisori și lagăre au fost reprimate bestial de temniceri.

Toate aceste fapte, relatează A.P.S., arată că **viața tuturor deținuților algerieni este în primejdie.** Este necesară, scrie agenția, intervenția Crucii Roșii internaționale fiind vorba de viața a peste 500 de patrioți algerieni condamnați la moarte și de soarta altor zeci de mii de deținuți.

Aspect de la o manifestație a tineretului algerian împotriva terorii deslănțuite de colonialiști.

Actualitatea INTERNAȚIONALĂ

Interviu acordat de tovarășul Ion Gheorghe Maurer ziarului „Izvestia"

MOSCOVA 20 (Agerpres). — Sub titlul „Orizonturile viitorului", ziarul „IZVESTIA" din 20 ianuarie publică interviul acordat de tovarășul Ion Gheorghe Maurer, președintele Consiliului de Miniștri al R. P. Romîne, corespondentului „IZVESTIEI" la București.

Textul interviului este însoțit de fotografia președintelui Consiliului de Miniștri al R.P. Romîne.

Ședința festivă de la Varșovia consacrată celei de-a XX-a aniversări a Partidului Muncitoresc Polonez

VARȘOVIA 20 (Agerpres). — După cum anunță P.A.P. la 20 ianuarie la Palatul Culturii și Științei din Varșovia a avut loc o ședință festivă consacrată celei de-a XX-a aniversări a Partidului Muncitoresc Polonez. În sala congreselor s-au întrunit reprezentanți ai întreprinderilor industriale, instituțiilor, organizațiilor de partid și obștești din Capitală, delegații din partea tuturor voievodatelor țării, oaspeți de peste hotare.

La ședința festivă au luat parte W. Gomulka, prim-secretar al C.C. al P.M.U.P. A. Zawadzki, președintele Consiliului de Stat al R. P. Polone, J. Cyrankiewicz, președintele Consiliului de Miniștri al R. P. Polone, membri ai Biroului Politic, secretari ai C.C. al P.M.U.P., membri ai Consiliului de Stat și ai guvernului, veterani ai mișcării revoluționare poloneze.

Ședința a fost deschisă de Aleksander Zawadzki. Wladyslaw Gomulka a prezentat în cadrul ședinței un raport.

★

MOSCOVA 20 (Agerpres). Cu prilejul împlinirii a 20 de ani de la întemeierea Partidului Muncitoresc Polonez, C.C. al P.C.U.S. a trimis un mesaj de salut în care transmite felicitări P.M.U.P., oamenilor muncii din Polonia.

Sesiunea de la Budapesta a Comisiei de colaborare tehnică și științifică romîno-ungară

BUDAPESTA 20 (Agerpres). — M.T.I. transmite: Recent a avut loc la Budapesta cea de-a XII-a sesiune a Comisiei de colaborare tehnică și științifică romîno-ungară.

Pe baza hotărîrilor adoptate în cadrul acestei sesiuni partea română va transmite experiența sa îndeosebi în extracția petrolului și cărbunelui, în domeniul geologiei, industriei alimentare și a silviculturii.

Partea ungară va transmite specialiștilor romîni experiența sa în special în domeniile extracției cărbunelui, siderurgiei, tehnicii telecomunicațiilor, industriei textile și alimentare.

S-a mai prevăzut stabilirea de colaborări directe între unele institute de cercetări și proiectări din cele două țări.

La 20 ianuarie a fost semnat într-o atmosferă prietenească protocolul acestei sesiuni.

Antoine Gizenga a sosit la Leopoldville

LEOPOLDVILLE 20 (Agerpres). — TASS transmite: La 20 ianuarie Antoine Gizenga, președintele Partidului solidarității africane, s-a înapoiat la Leopoldville, venind din Stanleyville.

Pe aeroport, în preajma aterizării avionului O.N.U., pe bordul căruia a sosit Gizenga, a fost aliniată o gardă de onoare alcătuită din trupe ale O.N.U.

Primit cu căldură de un mare grup de partizani ai săi, conducători ai Partidului solidarității africane și de congolezi de rînd, Gizenga, ca de obicei calm și concentrat, a coborît din avion și a fost înconjurat imediat de un cerc dens de corespondenți și fotoreporteri. În aclamațiile congolezilor care s-au adunat pe aeroport și pe balcoanele aerogării și care scandau lozincile **„Gizenga este unitatea Congoului", „Jos imperialismul", „Jos colonialismul"**, Antoine Gizenga și-a salutat prietenii și într-un automobil al O.N.U. a plecat la reședința ce i-a fost rezervată în cadrul sediului O.N.U. de la Leopoldville.

După cum s-a aflat în capitala Republicii Congo, Senatul — cea de-a doua Cameră a Parlamentului congolez — a hotărît ca înainte de a discuta la ședința sa cazul Gizenga să-i asculte explicațiile.

Dedesubturile contraloviturii de stat din Republica Dominicană

SANTO DOMINGO 20 (Agerpres). — După cum anunță agențiile americane de presă, dr. Rafael Bonnely, noul președinte al Republicii Dominicane, l-a numit pe colonelul de aviație Victor Ervin Vinas Roman, ca ministru de Război în locul generalului Rodriguez Echevarria, care se află arestat.

Potrivit agenției U.P.I., Bonnely a declarat ziariștilor că economia dominicană se află într-o „stare de ruină" și a cerut ajutor economic din partea S.U.A. De altfel după cum relatează agenția FRANCE PRESSE din cercuri bine informate de la Washington, **„indiferent dacă consiliul de stat este prezidat de Balaguer sau de Bonnely, el se poate bizui pe ajutorul Statelor Unite care îi va fi acordat prin intermediul Organizației statelor americane".**

După cum au arătat faptele fie că a fost vorba de sîngeroasa dictatură a lui Rafael Trujillo, de „trujillismul fără Trujillo" al lui Balaguer, de junta militară a lui Echevarria, sau de „consiliul de stat" instalat în prezent, toate aceste persoane și organe nu au fost și nu sînt decît diferitele forme sub care s-a camuflat mina Washingtonului, înspăimîntat de posibilitatea creării unei „noi Cube" unde își va pierde toate interesele și privilegiile. Poporul dominican s-a ridicat la luptă hotărîtă împotriva tuturor acestor marionete ale Washingtonului. Masivul sprijin diplomatic, militar și economic acordat de guvernul american protejaților lor Balaguer nu i-a fost acestuia de nici un folos. Mînia poporului i-a măturat după cum l-a măturat și pe Echevarria, care dorea să instaureze un „trujillism autentic".

La conferința O.S.A. care începe luni la Punta del Este, Washingtonul dorește, după cum a reieșit și din mesajul președintelui Kennedy cu privire la „starea Uniunii", să prezinte regimul din Republica Dominicană drept un regim „democrat". De aceea, în ajunul deschiderii acestei conferințe, el s-a văzut nevoit să-și abandoneze pe unii din protejați și să-și pună speranțele în „consiliul de stat" compus din persoane mai puțin compromise, consiliu pe care îl inițiase încă sub Balaguer și care a fost vremelnic întrerupt în activitatea sa de scurtul „intermezzo" introdus de Echevarria.

„DAILY MIRROR" despre extinderea bazelor militare vest-germane pe teritorii străine

LONDRA 20 (Agerpres). — Comentînd prelungirea duratei serviciului militar în Germania occidentală, Martin, corespondentul din Bonn al ziarului „DAILY MIRROR", citează date care arată că în prezent efectivul forțelor armate vest-germane „se apropie de 375.000 de oameni", ceea ce reprezintă aproximativ jumătate din forțele armate disponibile ale N.A.T.O. **„În timp ce francezii sînt angajați aproape integral în războiul din Algeria, iar armata engleză din Renania nu și-a atins încă efectivul complet,** scrie el, **puterea militară și influența germanilor cresc pe zi ce trece".** Autorul articolului subliniază că în viitorul apropiat, R. F. Germană va cere din nou să i se pună la dispoziție tancodromuri la Castlemartin (Wales-ul de sud) și că **„în acest an personalul forțelor aeriene militare și al flotei vest-germane va fi instruit și va acționa cot la cot cu personalul forțelor aeriene militare și al flotei maritime militare engleze".** Autorul relatează în continuare că, după cum s-a confirmat la Ministerul de Război al R. F. Germane, **„în acest an în Franța se va proceda, de asemenea, pe scară largă la instruirea armatei vest-germane".** Și aceasta în afara aplicațiilor forțelor aeriene militare vest-germane care **„se desfășoară de pe acum în Turcia, în insula Sardinia și în Spania".**

Scopul vizitei „secrete" a lui Strauss în Portugalia

LISABONA 20 (Agerpres). — Agențiile de presă occidentale relatează că zilele trecute ministrul de Război al R.F. Germane, Strauss, a făcut o vizită „secretă" în Portugalia unde a dus tratative cu oficialitățile dictaturii lui Salazar, în vederea **strîngerii alianței militare dintre Bonn și Lisabona.** Potrivit unor date transmise de agenția FRANCE PRESSE, **discuțiile duse de Strauss în Portugalia s-au referit la posibilitatea de stabilire a unor „baze de instrucție pentru trupele vest-germane din cadrul N.A.T.O. pe teritoriul portughez".** În legătură cu aceasta Strauss a vizitat împrejurimile orașului Beja, unde, scrie agenția FRANCE PRESSE, urmează să se stabilească „potrivit zvonurilor care circulă în acest sens" **o bază de instrucție vest-germană pentru aproximativ 17.000 de oameni.**

Odată cu vizita secretă a lui Strauss, săptămîna trecută porturile Portugaliei au fost vizitate de cîteva vase din marina militară vest-germană.

Poliția lui Salazar maltratează pe cetățenii care au luat parte la o demonstrație recentă la Lisabona împotriva regimului.

ÎN CÎTEVA RÎNDURI

● Televiziunea finlandeză a transmis piesa de teatru „Steaua fără nume" de Mihail Sebastian. Spectacolul a fost pus în scenă de regizorul Mauno Hyvoenen. (Ag.).

● **După cum relatează ziarul „Avghi", Liga de prietenie greco-romînă a organizat la Atena o manifestare publică în cadrul căreia L. Spais, președintele Ligii, și profesorul universitar I. Imbriotis au vorbit despre succesele obținute de poporul romîn în diferite domenii de activitate. La manifestare au participat numeroase personalități ale vieții politice, culturale și științifice. (Ag.).**

● *Președintele J. Kennedy s-a întîlnit la hotelul „Waldorf-Astoria" cu U Thant, secretarul general provizoriu al O.N.U. (Ag.).*

● **La 19 ianuarie s-a deschis la Toronto cel de-al XVII-lea Congres național al Partidului Comunist din Canada. Congresul a coincis cu cea de-a 40-a aniversare a Partidului Comunist din Canada. (TASS).**

● *Potrivit ziarului „Daily Worker", Consiliul sindicatelor din Coventry, a adoptat în unanimitate o rezoluție în care condamnă cu hotărîre guvernul S.U.A. pentru că aplică faimoasele legi Smith și McCarran împotriva comuniștilor americani. (Ag.).*

● **Cosmonautul sovietic G. S. Titov a sosit la Mandalay, cel mai mare oraș industrial și administrativ din Birmania centrală. Peste 5.000 de oameni s-au adunat pe aerodrom pentru a-l întîmpina pe cosmonaut. După vizitarea orașului eroul-cosmonaut a asistat la o recepție în clădirea municipalității. (TASS).**

● Reprezentanți ai autorităților militare engleze s-au deplasat în satul Xilofagu din Cipru pentru a cumpăra de la țărani pămînt pe care să-l folosească în scopuri militare. Țăranii au refuzat însă să ajungă la vreo înțelegere cu englezii și le-au înmînat o scrisoare, semnată de toți locuitorii satului, în care arată că nu vor renunța niciodată la pămîntul lor. (Ag.).

● **La Colegiul Universității din Londra, în cadrul unei prelegeri despre muzica folclorică din Balcani, organizată de Societatea de folclor din Londra, cunoscutul folclorist englez A. L. Lloyd a vorbit despre muzica folclorică din R. P. Romînă. Expunerea a fost ilustrată cu înregistrări muzicale pe bandă de magnetofon selectate de A. L. Lloyd cu prilejul vizitei sale în Romînia. Conferința a fost audiată cu viu interes de membrii Societății folclorice și a Societății de cîntece și dansuri din Londra. (Ag.).**

Înființarea secretariatului conferinței reprezentanților popoarelor latino-americane în apărarea Cubei

HAVANA 20 (Agerpres). — La Havana a avut loc o conferință de presă în cursul căreia s-a anunțat înființarea secretariatului conferinței reprezentanților popoarelor latino-americane în apărarea Cubei care se va desfășura în capitala Cubei între 23 și 26 ianuarie. Din secretariat fac parte personalități de seamă ale vieții politice și publice ale Americii Latine printre care, Manuel Galich, fost ministru al Afacerilor Externe al Guatemalei, Manuel Araujo Hidalgo, fost ministru de Interne al Ecuadorului, poetul paraguaian Romero, liderul mișcării pentru emanciparea negrilor din S.U.A., Robert Williams, precum și reprezentanți din Argentina, Salvador, Columbia, Republica Dominicană, Peru, Chile. S-a anunțat de asemenea, că pînă acum reprezentanți din 17 țări latino-americane și-au anunțat sosirea la Havana pentru a lua parte la conferință.

Adevăratul acuzator: Cuba revoluționară

Miine, în clădirea hotelului „San Rafael" din mica localitate balneară de pe țărmul Oceanului Atlantic din Uruguay, Punta del Este, se deschide conferința miniștrilor Afacerilor Externe ai țărilor membre ale Organizației Statelor Americane (O.S.A.). Conferința a fost convocată, cu scopul de a pregăti și „legaliza" o nouă agresiune armată împotriva poporului cuban.

Formal, inițiatorul întîlnirii este guvernul Columbiei care, în noiembrie anul trecut, a adresat Organizației Statelor Americane o notă prin care cerea convocarea unei conferințe în cadrul căreia să se discute problema pretinsului „amestec necontinental în treburile interne și ale Americii latine" și să se ia măsuri pentru „protecția emisferei occidentale împotriva penetrației comuniste". În realitate însă, organizatorul conferinței sînt cercurile guvernante ale Statelor Unite. Este un lucru cunoscut, de altfel, că, de fiecare dată, cînd diplomația nord-americană se pregătește să adopte „măsuri colective" împotriva vreunei țări latino-americane, ea împinge în avanscenă guvernele docile și reacționare din micile republici ale Americii latine. O astfel de misiune ingrată, i-a revenit anul trecut și acum doi ani guvernului marionetă al Perului. Însă atunci n-a ieșit nimic din toată mascarada regisată de Departamentul de stat și C.I.A.; atunci planurile S.U.A. au fost dejucate prin refuzul majorității țărilor latino-americane de a se conforma lor.

În întreaga perioadă care a precedat conferința de la Punta del Este, cercurile diriguitoare de la Washington și diplomații lor au desfășurat o activitate intensă în țările de la sud de Rio Grande, exercitînd presiuni sistematice asupra unor guverne sud-americane cu scopul de a le determina să urmeze cu strictețe linia dictată de Departamentul de stat în problemele ce se vor discuta la conferință. „Nu este pentru nimeni un secret — scrie revista mexicană „Siglo Veinte" — că, în spatele tertipurilor diplomatice se ascunde adevăratul obiectiv al Departamentului de stat al S.U.A. care, folosind metodele obișnuite de corupție și amenințări, caută să obțină la Punta del Este o hotărîre care să-i servească drept bază legală pentru atacarea republicii frățești Cuba..."

Un exemplu elocvent în această privință, îl constituie presiunile exercitate de guvernanții S.U.A. asupra guvernului Boliviei. Astfel, de curînd, într-o știre transmisă de agenția „Prensa Latina", se arăta că guvernul S.U.A. va acorda Boliviei fondurile promise în cadrul planului „Alianța pentru progres" numai în funcție de atitudinea pe care o va adopta această țară față de Cuba, cu ocazia conferinței miniștrilor Afacerilor Externe ai O.S.A. Pe această linie se inscriu, desigur, și nenumăratele „consultări" și „negocieri" pe care ambasadorii americani le-au purtat, în preajma conferinței, în capitalele în care sînt acreditați, ca și călătoriile întreprinse, în această perioadă, în unele țări latino-americane de către funcționari suspuși, ori chiar de către înalte personalități din Statele Unite. Astfel, capitala Argentinei a fost recent vizitată de Richard Goodwin, adjunct al lui Rusk pentru problemele Americii latine. Scopul acestei vizite inopinate l-a constituit încercarea de a-l convinge pe președintele Argentinei să sprijine planurile S.U.A. împotriva Cubei. Trebuie spus, că în drum spre Argentina, Goodwin încercase același lucru și în Brazilia. O misiune asemănătoare îndeplinește în prezent secretarul de stat Rusk, care, așa cum a relatat ziarul „New York Times", a sosit la Punta del Este, cu două zile înainte de deschiderea conferinței pentru „negocieri suplimentare". Este vorba, în special, de atragerea Uruguayului de partea S.U.A., fără al cărui vot nu poate fi întrunită majoritatea necesară de două treimi din voturi (adică 14 voturi). La înjghebarea frontului anticuban a participat nemijlocit însuși președintele Kennedy, care în cursul vizitei de o zi, întreprinsă luna trecută în Columbia, a examinat, după cum scria presa americană, „strategia" conferinței de la Punta del Este.

De altfel, tot prin intermediul guvernului Columbiei, S.U.A. au pregătit „propunerea" ca miniștrii de externe ai țărilor participante la O.S.A. „să recomande statelor americane să rupă în colectiv relațiile diplomatice și economice cu Cuba și să excludă Cuba din O.S.A. Un conținut aproape identic îl are și „documentul de lucru" confidențial, pe care Departamentul de stat l-a transmis, la sfîrșitul săptămînii trecute, tuturor guvernelor latino-americane, cu excepția Cubei. Documentul preconizează printre altele ca, conferința de la Punta del Este să aplice în mod „automat" sancțiuni Cubei, dacă această țară nu va rupe legăturile ei cu țările lagărului socialist în termen de 60 de zile. Imperialiștii americani vor, așadar, să folosească această organizație regională ca pe un instrument pentru promovarea politicii lor agresive în America latină, pentru lichidarea cuceririlor revoluționare ale eroicului popor cuban.

Dar, timpurile, cînd cu ajutorul presiunilor și amenințărilor militare se putea atenta în voie la libertatea și suveranitatea statelor, au trecut. Popoarele din America latină înțeleg acum tot mai limpede esența agresivă a politicii S.U.A. Ele înțeleg foarte bine că planul imperialiștilor americani de a se răfui cu poporul cuban, iubitor de libertate și pace, reprezintă o amenințare pentru propria lor independență. Tocmai aceasta este și izvorul ostilității generale cu care a fost primită vestea convocării conferinței O.S.A. în rîndul opiniei publice latino-americane. În toată perioada ce s-a scurs de la convocarea conferinței muncitori, țărani, intelectuali, studenți din numeroase țări latino-americane au desfășurat și continuă să desfășoare puternice acțiuni de masă împotriva ei — mitinguri și demonstrații, campanii pentru strîngerea de semnături, greve și mișcări de protest — sub lozincile: „Cuba da — yankeii nu!" și „America latină da — yankeii nu!" O deosebită amploare au luat acțiunile de solidaritate cu poporul cuban în Brazilia, Argentina, Chile, Ecuador, Mexic, Bolivia, Uruguay și chiar în țările ale căror guverne sînt la cheremul Departamentului de stat al S.U.A., ca: Venezuela, Columbia, Paraguay, Costa Rica, Guatemala etc.

Concomitent cu conferința O.S.A., va avea loc, între 23 și 26 ianuarie, la Havana conferința reprezentanților popoarelor latino-americane în apărarea Cubei.

În declarația dată publicității cu ocazia convocării acestei conferințe de către o serie de personalități marcante ale vieții publice din țările Americii latine, printre care și fostul președinte al Mexicului, generalul Lazaro Cardenas, se spune: „...Am hotărît să convocăm această conferință în Cuba pentru a reafirma încă o dată în mod solemn și oficial dreptul țărilor noastre la autodeterminare și dreptul de a refuza amestecul în treburile interne a fiecăreia dintre ele, întrucît aceste drepturi stau la baza întregii vieți internaționale..."

Cît de nepopulară este conferința O.S.A. de la Punta del Este în rîndul opiniei publice latino-americane o demonstrează limpede și faptul că guvernele unor țări mari de pe acest continent ca Brazilia, Argentina, Mexic, nu și-au dat asentimentul la acțiunile inițiate de diplomația nord-americană. Toate încercările acesteia de a le determina să-și schimbe atitudinea au eșuat. Ba mai mult. După cum a anunțat ieri ziarul chilian „Ultima Hora" poziția ministrului de Externe al statului Chile va fi aceea de „respingere indiscutabilă și definitivă a amestecului sau oricăror sancțiuni împotriva Cubei". Într-o serie de declarații făcute recent de către unii oameni de stat din principalele țări latino-americane, printre care președintele Braziliei — Joao Goulard, ministrul Afacerilor Externe al aceleași țări — Santiago Dantas; președintele Ecuadorului — Carlos Arosemena, ministrul Afacerilor Externe al aceleeași nuel Tello și ale altor personalități de frunte a fost reafirmată poziția fermă, bazată pe principiile neintervenției în treburile interne ale altor state și a autodeterminării popoarelor. Ei s-au pronunțat totodată împotriva oricăror sancțiuni la adresa Cubei.

Rezultatele conferinței de la Punta del Este, — conferință care constituie, de fapt, o violare flagrantă a dreptului internațional, — o insultă la adresa independenței și suveranității Cubei și un amestec fără precedent în treburile ei interne — vor arăta în ce măsură guvernele Americii latine dau ascultare rațiunii și glasului popoarelor lor.

În ce privește poziția poporului cuban, ea este limpede exprimată de conducătorul ei, Fidel Castro, în convorbirea pe care a avut-o, zilele trecute, cu delegații la sesiunea Comitetului Executiv al O.I.Z. Subliniind, cu acest prilej, că la conferința de la Punta del Este, Cuba va participa nu ca acuzat, ci ca acuzator al politicii agresive a imperialismului american și a lacheilor lui, Fidel Castro a arătat că, apărînd dreptul popoarelor și statelor din America latină la autodeterminare și suveranitate, Cuba duce lupta pentru apărarea intereselor acestor popoare, a intereselor progresului lor, în numele istoriei, împotriva imperialismului.

EMILIAN GAINA

Redacția: Piața Scînteii, Tel. 17.60.10. Administrația: 17.60.20. Interior 1.400. Abonamentele se primesc la toate oficiile poștale, factorii poștali și difuzorii din întreprinderi și instituții. Tiparul Combinatul Poligrafic Casa Scînteii