Biblioteca Centrală Regională Hunedoara-Deva

Proletari din toate țările, uniți-vă!

Romînia liberă

ORGANUL SFATURILOR POPULARE DIN REPUBLICA POPULARĂ ROMÎNĂ

Anul XX nr. 5425 | 6 pagini — 30 bani | Duminică 25 martie 1962

ÎN PRAGUL LUCRĂRILOR AGRICOLE DE PRIMĂVARĂ

★ ★ ★

Mecanizatorii sînt gata să înceapă munca

Încheierea procesului de colectivizare a agriculturii pune în fața mecanizatorilor de la S.M.T. din regiunea Bacău sarcini noi, deosebit de importante. Volumul sporit de lucrări pe care îl vor avea de executat în această primăvară, precum și timpul scurt pe care îl au la dispoziție, datorită prelungirii iernii, a impus luarea unor măsuri eficiente care să asigure folosirea fiecărui ceas bun de lucru și utilizarea la maximum a capacității de lucru a tractoarelor.

La S. M. T. Hemeiuși...

...care servește gospodării colective din raioanele Bacău și Moinești, brigăzile au ieșit pe teren încă de la începutul săptămînii trecute. Deoarece în comunele Gloduri, Colonești Satu Nou, Filipeni și altele, solul greu, lutos, se zvîntă cu întîrziere, brigăzile repartizate aici au fost dirijate spre comunele cu soluri mai ușoare, (Sărata, Cleja, Faraoani) unde vor putea lucra deîndată ce se va lua zăpada.

Pe terenurile situate în pantă toate lucrările se vor executa numai pe curbele de nivel. Brigăzile care vor lucra pe asemenea terenuri au fost dotate și cu un număr de 20 de pluguri reversibile. Pe multe tractoare se va lucra în 2 schimburi. În gospodăriile colective din comunele Secuieni, Mărăști, Lipova, P'opana, ce dispun de suprafețe mari de terenuri nemecanizabile, au fost luate măsuri pentru folosirea tuturor atelajelor.

Folosirea întregii capacități de lucru a tractoarelor

Aceasta este principala preocupare și pentru mecanizatorii de la S.M.T. Podoleni, care servesc gospodăriile colective din raionul Buhuși. Zilele acestea a avut loc ședința sfatului S.M.T., care a adoptat importante măsuri în această privință. Printre altele s-a prevăzut ca cea mai mare parte a mașinilor agricole să fie folosite în agregat acționat de un singur tractor: semănători cu grape, cultivatoare cu grape sau tăvăluge etc. Pentru a se evita deplasarea tractoarelor în gol, consiliile de conducere ale gospodăriilor colective din comunele Zănești, Girleni, Podoleni s-au angajat să asigure cu mijloace proprii transportul carburanților de la depozitele brigăzilor la cîmp.

Zilele acestea a început instruirea tehnicienilor și inginerilor agronomi din gospodăriile colective, precum și a colectiviștilor care vor mînui o serie de mașini noi ce vor fi folosite în actuala campanie: mașini de semănat porumb, cultivatoare etc. Odată cu începerea lucrărilor agricole de primăvară, la fiecare 10 zile va apare o foaie volantă prin care mecanizatorii vor lua cunoștință de rezultatele întrecerii socialiste dintre brigăzi și unde ei își vor împărtăși din experiența lor.

Un obiectiv important: efectuarea lucrărilor într-un timp cît mai scurt

Mecanizatorii de la S.M.T. Adjud și-au propus să scurteze termenul de efectuare a lucrărilor agricole de primăvară. Ei s-au angajat, de pildă, să execute semănatul numai în 8 zile, în loc de 10 zile cît aveau planificat. Întrucît numărul semănătorilor de porumb de care dispune stațiunea este insuficient, la însămînțatul porumbului vor fi folosite și semănătorile de cereale S.U. 29. Conducerea S.M.T.-ului a luat măsuri pentru a instrui pe colectiviștii care vor mînui aceste mașini. Tot în vederea scurtării perioadei de însămînțare și a folosirii întregii capacități de lucru a tractoarelor, în această campanie va fi folosit un număr de 11 cupluri de cultivatoare.

Pentru a veni în sprijinul mecanizatorilor, colectiviștii s-au angajat să asigure transportul carburanților pînă la capătul tarlalelor, astfel ca tractoarele să poată fi alimentate fără a fi scoase din brazdă. Pe suprafețele nemecanizabile ale gospodăriilor colective din Florești, Hurulești, Tătărești, Sănduleni, Valea Rea, colectiviștii vor executa arăturile și însămînțările folosind atelajele lor.

C. AZOIȚII
corespondentul „Romîniei libere"

Grijă pentru pregătirea semințelor

CRAIOVA (de la corespondentul nostru). — Colectiviștii din raioanele Calafat, Segarcea și Corabia se pregătesc temeinic în vederea însămînțărilor de primăvară. Cunoscînd din experiența lor proprie că numai sămînța bună — alături de aplicarea celorlalte măsuri agrotehnice — este în stare să aducă rod bogat, colectiviștii din raioanele menționate au condiționat pînă acum cantități însemnate de sămînță.

Lucrurile nu se prezintă însă prea bine în alte raioane din regiunea Oltenia. Pregătirea semințelor este întîrziată în raioanele Vînju Mare, Tg. Jiu, Strehaia, Oltețu, Filiași și Craiova.

★

SATU MARE. — Practica a arătat cît de necesară este încercarea puterii de germinație a semințelor, ce urmează a fi însămînțate în primăvară. Laboratorul regional pentru controlul semințelor, ce-și are sediul în orașul Satu Mare, are în această privință sarcini bine stabilite. Din păcate, acțiunea aceasta este tărăgănată. Dacă gospodăriile agricole de stat au trimis la timp probele de semințe pentru încercarea puterii de germinație, în schimb o serie de gospodării colective — în special din raioanele Cehu Silvaniei, Vișău, Lăpuș — n-au fost îndrumate să facă acest lucru.

Întrucît timpul devine prielnic muncilor agricole, iar sămînța este un element hotărîtor în obținerea unor recolte bogate, este necesar ca comitetele executive ale sfaturilor populare să ajute consiliile de conducere ale gospodăriilor colective respective să urgenteze trimiterea probelor de semințe la laboratorul regional.

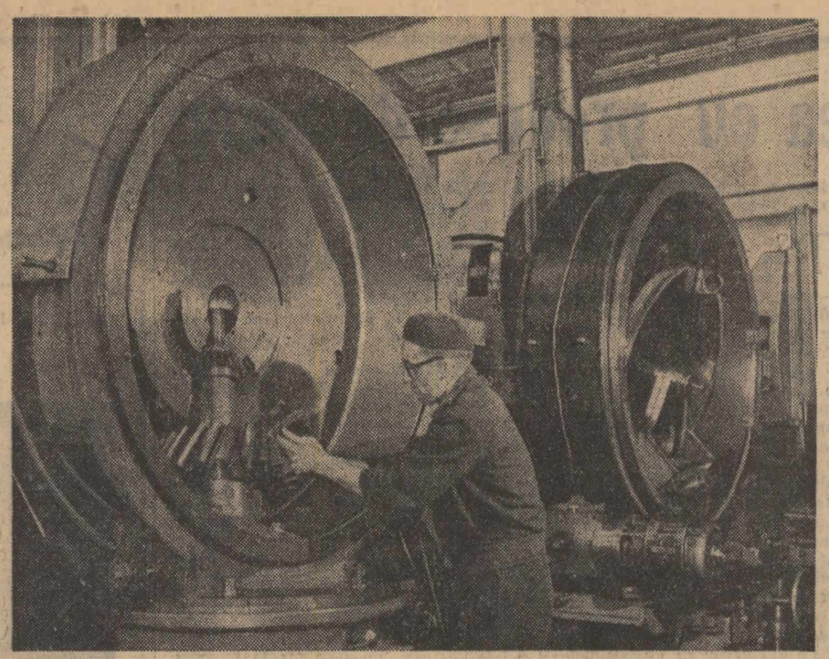

Clișeul nostru îl prezintă pe frezorul Aurel Dumitrescu lucrînd la un agregat o inovație a tehnicianului A. Lisovski, unul dintre cei mai harnici inovatori ai Uzinelor de utilaj petrolier „1 Mai" din Ploiești.

Foto: NICU VASILE

AZI vă informăm despre:

SE MODERNIZEAZĂ TURNĂTORIA UZINEI

CĂLAN (de la corespondentul nostru). — Pe lîngă noile agregate date în funcțiune în ultimii ani la uzina „Victoria", s-au luat și unele măsuri pentru modernizarea turnătoriei vechi. Secția respectivă a fost reconstruită, s-au adus două cubilouri mecanizate, macarale mai bune și alte utilaje. Modernizarea turnătoriei vechi va contribui la mărirea producției de radiatoare și alte instalații sanitare necesare pentru construcția de locuințe.

CONSFĂTUIRE PRIVIND OCROTIREA NATURII

Vineri și sîmbătă s-a desfășurat, la Casa oamenilor de știință din București, consfătuirea anuală a consiliilor regionale de îndrumare pentru ocrotirea naturii. Raporturile prezentate și discuțiile purtate au scos în evidență importanța educativă a activității pentru ocrotirea naturii, în rîndurile maselor de oameni ai muncii și în deosebi a tineretului.

OLIMPIADA DE MATEMATICĂ ȘI FIZICĂ

TIMIȘOARA (de la corespondentul nostru). — În localitate se desfășoară faza regională a Olimpiadei de matematică și fizică organizată pentru elevii din clasele 8—11 de la școlile medii de zi și serale, tehnice de maiștri și pedagogice din Banat. La Olimpiadă participă 576 de elevi

MINERI ÎN EXCURSIE

CÎMPULUNG. — Ieri un grup de 100 de mineri de la Întreprinderea minieră Cîmpulung Muscel, a plecat într-o excursie prin O.N.T. Carpați. Turiștii vor vizita Muzeul de istorie a partidului, muzeul „Grigore Antipa" și noile construcții ridicate în Capitală.

MIJLOACE MODERNE DE FORAJ

Petroliștii Trustului de explorări geologice sînt preocupați de utilizarea mijloacelor moderne de forare a sondelor. Colectivul întreprinderii de foraj Craiova de pildă, a folosit cu succes un nou model de sapă, produs în țară, pentru forarea sondelor de diametru mic și continuă experimentarea unei turbine triplu cuplată pentru săparea sondelor cu diametru mic.

ALTE UNITĂȚI COMERCIALE

CONSTANȚA (de la corespondentul nostru). — În jurul noului bloc ce se află în construcție în fața gării a început construcția unui important complex comercial care va cuprinde magazine de confecții, încălțăminte, țesături, lapte și produse lactate, o alimentară cu auto-servire, o berărie-braserie și altele.

FIER VECHI OȚELARIILOR

PLOIEȘTI (de la corespondentul nostru). — În comunele și orașele regiunii, acțiunea de colectare a fierului vechi se desfășoară cu frumoase rezultate. De la începutul anului și pînă în prezent din regiunea Ploiești au fost expediate oțelăriilor din țară peste 2.000 tone fier vechi. Fruntașe în această acțiune sînt circumscripțiile din raioanele Tîrgoviște, Cîmpina, Rm. Sărat și orașul Ploiești.

VACANȚĂ PLĂCUTĂ

CRAIOVA. — Numeroase școli din regiune organizează excursii în localități pitorești din țară și din regiune. Astfel, elevii școlii elementare de 7 ani din comuna Giulești, raionul Oltețu, sprijiniți cu mijloace de transport de gospodăria colectivă din localitate, și-au programat o excursie de trei zile la Rîmnicu Vîlcea și stațiunile balneo-climatice Călimănești și Govora; cei de la Școala medie nr. 2 din Tg. Jiu vor merge timp de 7 zile la Cluj și București, iar cei de la școala medie nr. 3 din Craiova, pe Valea Oltului și Valea Prahovei.

La excursiile programate în timpul vacanței de primăvară sînt înscriși să participe peste 30.000 de elevi din regiune. (Agerpres)

ULTIMELE ȘTIRI SPORTIVE

● Aseară în cadrul turneului final al campionatului republican de hochei s-au desfășurat două întîlniri. În primul meci echipa Steaua a învins Știința București cu 10—2 (3—1, 1—0, 6—1). Cel de-al doilea joc care a angajat echipele Știința-Cluj și Voința-Miercurea Ciuc a fost cîștigat de ultimii cu scorul de 4—3 (1—0, 3—1, 0—2).

Astăzi au loc întîlnirile: Voința Miercurea Ciuc—Știința București (ora 17) și Steaua—Știința Cluj (ora 19).

● Meciul restanță dintre echipele bucureștene Metalul și Dinamo Obor din turul campionatului categoriei B de fotbal s-a disputat simbătă după-amiază pe terenul „Gloria". Jucînd foarte bine fotbaliștii metalurgiști au obținut victoria cu scorul de 4—0 (2—0).

● Aseară în sala Floreasca din Capitală, s-au desfășurat întîlnirile de volei dintre C.P.B.-Sănătatea (f) și Progresul-Flacăra Roșie (m) în cadrul campionatului republican. Victoriile au revenit echipelor C.P.B. și Progresul cu 3—1 (15—6, 15—6, 9—15, 15—10) și respectiv 3—0 (15—1, 15—13, 16—14).

CUM VA FI VREMEA?

Institutul Meteorologic anunță pentru zilele de 26, 27 și 28 martie următorul timp probabil:

Vremea se menține schimbătoare, cu cerul temporar noros și cu ploi locale, mai ales în sud-vestul țării. Vînt moderat, din nord-est. Temperatura la început în scădere, apoi în creștere. Minimele vor fi cuprinse între minus 4 și plus 6 grade, iar maximele între 5 și 15 grade.

Păreri, sugestii, propuneri

APROVIZIONAREA CU PRODUSE DE SEZON

Martie se arată, ca de obicei, capricios. Și totuși a venit primăvara. Ea își face simțită prezența nu numai în parcuri și grădini, ci și în magazine, unde au fost aduse cantități însemnate de mărfuri potrivite acestui anotimp.

Recent, am stat de vorbă cu mai mulți piteșteni, pe care i-am întîlnit făcînd tîrguieli la magazinele din orașul lor. I-am solicitat să-și spună părerile, sugestiile și propunerile în legătură cu aprovizionarea de sezon a magazinelor.

Unitatea de textile nr. 14. La raionul de stofe, cîteva persoane așteaptă să le vină rîndul să fie servite.

— Vitrina magazinului — ne spune una din cumpărătoare, tovarășa MARIA DOBRESCU, tehniciană la stația C.F.R. din localitate, — aranjată atrăgător, cu articole de sezon, te invită să pășești înăuntru. Aprovizionarea e bună. Sînt și multe noutăți, în special la contexturi. Am dori însă o mai mare varietate de stofe fantezi pentru fuste, rochii, pardesie. Gama de modele la imprimeuri e cam restrînsă. Am observat aceasta și în celelalte magazine.

Am făcut o vizită și la magazinul unde se vînd confecții în rate.

GHEORGHE MINCULESCU, tehnician la U.R.C.C.-Argeș, tocmai voia să-și cumpere o haină.

— Față de anul trecut — ne-a spus el — gama articolelor de sezon vîndute în rate s-a îmbogățit. Ne bucură că s-au adus și la magazinele din orașul nostru costume bărbătești din perlon, troacare și pardesie în modele noi, pentru femei. În schimb, sacourile și costumele-taior clasice lipsesc uneori. Atenția acordată împrospătării sortimentului e pozitivă, dar în același timp trebuie manifestată grijă și față de articolele care fiind cerute în mod curent au intrat în sortimentul obișnuit.

Discuțiile purtate cu unii cumpărători pe tema aprovizionării de sezon a magazinelor piteștene au scos la iveală și diferite sugestii și propuneri referitoare la unitățile de încălțăminte. Astfel, tovarășa GENELIA NICULESCU, funcționară la Întreprinderea mecanică de transporturi forestiere

C. GHEIBA

(Continuare în pag a 2-a)

Faza finală a concursurilor cultural-artistice ale studenților

Pe scenele din sala Palatului Pionierilor și de la Casa de cultură a studenților din Capitală, a început sîmbătă faza finală pe țară a concursului formațiilor cultural-artistice studențești organizat de C.C. al U.T.M., U.A.S.R. și Ministerul Învățămîntului și Culturii.

La întrecerea pentru întîietatea în acest concurs participă formații studențești din centrele universitare București, Brașov, Craiova, Petroșeni și Timișoara, care la etapele precedente s-au dovedit a fi cele mai bune.

Întrecerea în cadrul fazei finale a concursului continuă astăzi.

★

Faza finală a celui de-al V-lea Festival republican al școlilor și institutelor de artă a început sîmbătă seara, în sala Ateneului R. P. Romîne, cu un concert simfonic dat de orchestra și corul studenților Conservatorului „Ciprian Porumbescu" din București.

Orchestra a fost dirijată de Paul Popescu, iar corul de Marin Constantin.

În zilele următoare — pînă la 3 aprilie — cei aproximativ 700 de elevi și studenți participanți la faza finală a Festivalului își vor prezenta programele la Ateneul R. P. Romîne, sala Teatrului C.C.S., Sala Dalles, Studioul Conservatorului „Ciprian Porumbescu" și Studioul Institutului de Teatru din București.

(Agerpres)

A sosit poșta în sat. Două cititoare citesc cu interes în revistă, un reportaj despre colectiva lor

Foto: MIHAI POPESCU

La școala tehnică de maiștri agricoli din Tg. Mureș s-a deschis un curs de pregătire a brigadierilor zootehnicieni din gospodăriile colective din regiune. În clișeu: Brigadierii discută într-o pauză probleme legate de lecția care li s-a predat

Foto: AGERPRES

TELEGRAME

Comitetului Central al Partidului Comunist din Brazilia

Dragi tovarăși,

Cu prilejul împlinirii a 40 de ani de la întemeierea Partidului Comunist din Brazilia, Comitetul Central al Partidului Muncitoresc Romîn adresează dv. și prin dv. comuniștilor, tuturor oamenilor muncii brazilieni de la orașe și sate un cald salut frățesc și cele mai sincere felicitări.

De-a lungul celor 4 decenii de existență partidul dv. a desfășurat o luptă plină de abnegație închinată cauzei clasei muncitoare și maselor largi populare, apărării intereselor fundamentale ale țării, păcii și prieteniei între popoare. Oamenii muncii din țara noastră manifestă o caldă simpatie și solidaritate frățească cu lupta poporului brazilian, cu activitatea neobosită a P.C. din Brazilia, pentru făurirea frontului unic al forțelor patriotice și democratice în lupta împotriva exploatării imperialiste, pentru dezvoltarea independentă și democratică a țării, pentru pace și progres social.

Vă urăm, dragi tovarăși, noi succese în această luptă nobilă, în întărirea ideologică și organizatorică a Partidului Comunist din Brazilia sub steagul marxism-leninismului și al internaționalismului proletar.

COMITETUL CENTRAL AL PARTIDULUI MUNCITORESC ROMÎN

Celui de-al VII-lea Congres al Partidului Comunist Tunisian

TUNIS

Comitetul Central al Partidului Muncitoresc Romîn trimite celui de-al VII-lea Congres al Partidului Comunist Tunisian și tuturor comuniștilor tunisieni un cald și frățesc salut.

Oamenii muncii din țara noastră nutresc o caldă simpatie față de lupta ce o desfășoară partidul dv., toate forțele patriotice din Tunisia pentru consolidarea independenței naționale, pentru progres economic și social, pentru democrație și pace.

Vă urăm, dragi tovarăși, noi succese în această luptă nobilă, în întărirea continuă a rîndurilor partidului și legăturilor sale cu masele, în lupta pentru un viitor luminos al poporului tunisian.

COMITETUL CENTRAL AL PARTIDULUI MUNCITORESC ROMÎN

TELEGRAMĂ

Majestății Sale Regelui Paul I al Elenilor

ATENA

Cu prilejul sărbătorii naționale a Greciei, rog pe Majestatea Voastră să primească felicitări cordiale din partea Consiliului de Stat al R. P. Romîne și a mea personal și cele mai bune urări pentru fericirea și prosperitatea poporului elen.

GHEORGHE GHEORGHIU-DEJ
Președintele Consiliului de Stat al Republicii Populare Romîne

CERINȚELE ECONOMIEI — ÎN CENTRUL ACTIVITĂȚII ȘTIINȚIFICE

INTERVIUL nostru

cu prof. dr. V. Novacu
membru corespondent al Academiei R.P.R.

Potrivit dezvoltării impetuoase a economiei țării noastre, planul de stat pe anul în curs prevede sarcini sporite în toate ramurile de producție. Important apare în lumina acestei cerințe aportul activității tehnico-științifice. Desfășurată pe o vastă filieră, începînd cu institutele de specialitate ale Academiei R. P. Romîne și terminînd cu laboratoarele din întreprindere, munca științifică de cercetare este chemată să-și aducă contribuția la rezolvarea problemelor majore ale economiei, răspunzînd cu operativitate necesităților ridicate de practica producției.

Redactorul nostru **Cleopatra Rădulescu** a solicitat tovarășului prof. dr. **V. NOVACU**, membru corespondent al Academiei, secretar științific al Academiei R.P.R. să răspundă la cîteva întrebări cu privire la activitatea desfășurată în cadrul institutelor de cercetare.

— Care sînt problemele mai importante pe care le solicită producția în momentul de față din partea institutelor de cercetare ale Academiei?

— Mă voi referi numai la activitatea Academiei R.P.R. și în deosebi la acele probleme din domeniul științelor naturii și științelor tehnice: interesează acele probleme ce se desprind din Directivele Congresului al III-lea al partidului și care trebuie să contribuie la îndeplinirea sarcinilor planului de 6 ani al economiei naționale. Astfel, dintre problemele mari ce stau în atenția activității de cercetare menționăm: valorificarea complexă a resurselor energetice ale țării (cărbunii, combustibili lichizi, energia hidraulică și chiar nucleară etc.), îmbunătățirea caracteristicilor energetice și funcționale a tipurilor de mașini și motoare ce se fabrică în țară, introducerea pe scară largă în industrie a semiconductorilor și izotopilor radioactivi, automatizarea și simplificarea diferitelor procese de producție, dezvoltarea cercetărilor de petrochimie și chimie macromoleculară, a celor de geologie, geochimie și geofizică pentru prospectarea și descoperirea de noi minerale utile, aplicarea matematicii în diferite domenii ale industriei și altele.

De altfel, toate aceste probleme figurează în planul de perspectivă al cercetării științifice întocmit de Academia R.P.R. în colaborare cu ministerele productive și învățămîntul superior.

— În ce măsură institutele și-au orientat activitatea spre aceste cerințe?

— Trebuie să arăt că legătura cu producția și deci satisfacerea cerințelor pe care le pune cercetării științifice dezvoltarea diferitelor sectoare economice ale țării, a constituit o preocupare de prim ordin a Prezidiului Academiei R.P.R., a conducerii filialelor și bazelor, a secțiilor științifice și institutelor noastre, activitatea în această privință marcînd un evident progres față de anii anteriori.

Astfel, încă din anul trecut s-a dat o deosebită atenție elaborării planurilor pe 1962, prin consultarea organizată a departamentelor și uzinelor beneficiare și în special Ministerul Metalurgiei și Construcțiilor de Mașini, Ministerul Minelor și Energiei Electrice Ministerul Industriei Petrolului și Chimiei, Ministerul Transporturilor și Telecomunicațiilor etc. Prin ședințele comune la institute și ministere s-a îmbunătățit proiectul de plan întocmit de Academie prin faptul că s-a ținut cont în mare măsură de propunerile diferitelor sectoare economice. Astfel, din cele 108 teme ale institutelor tehnice 91 sînt cerute de ministere urmînd a fi rezolvate în colaborare.

Planurile de cercetări astfel întocmite cuprind importante sarcini ale planului tehnic de stat ca de pildă: reducerea conținutului de sulf din cocsul metalurgic, cercetări asupra unor dispozitive semiconductoare pentru automatizare îmbunătățirea continuă a tipurilor de motoare Diesel ce se fabrică în țară etc.

În afară de domeniile de cercetare tehnice, chimice, geologice, deci cu preocupări mai legate de cele ale sectoarelor economice respective, putem arăta că și în alte domenii ale științelor naturii și sociale cercetările sînt orientate de asemenea spre nevoile economiei naționale.

Vreau să arăt că din ce în ce mai mult cercetătorii noștri se deplasează în uzine, găsind aici adevăratul

(Continuare în pag a 5-a)

În pag. a 3-a:

CU FAȚA SPRE PRODUCȚIE

(Din activitatea institutelor de cercetări științifice)

Aprovizionarea cu produse de sezon

(Urmare din pag. 1-a)

Curtea de Argeş, venită după tîrguieli la unitatea nr. 6 „Încălţămintea", subliniind faptul că este lăudabilă strădania ICRTI-Piteşti (Întreprinderea de comerţ cu ridicata textile-încălţăminte) de a contracta modele noi în ton cu linia actuală a modei, ne-a spus:

— *Am vrea să se contracteze şi pentru categoria de pantofi cu toc jos, la preţul de 275 lei, modele mai variate, atît în culori pastel cît şi negri sau maro, pantofi care se poartă la începutul primăverii, cînd vremea e încă ploioasă.*

La rîndul ei, cumpărătoarea FLORICA CARAGEA, de la staţia C.F.R. Piteşti, a arătat:

— *Am căutat, în cîteva rînduri, săndăluţe pentru copii, în ambele unităţi care vînd aceste produse, dar n-am găsit. Este adevărat, alte feluri de încălţăminte pentru cei mici se află din abundenţă în rafturile magazinelor. Dar acum a venit primăvara şi sortimentul trebuie completat în permanenţă, în pas cu cerinţele cumpărătorilor.*

Cîteva cuvinte şi despre îmbrăcămintea pentru copii. Ea a devenit mai variată, nu însă şi în ceea ce priveşte tricotajele. De pildă, costumaşe din bumbac se aduc la unele modele numai într-una sau două culori. Cum s-ar zice, nu prea ai din ce alege. În acest sezon, şi noi cei mari obişnuim să purtăm articole tricotate, care sînt comode şi estetice. Aşteptăm ca aprovizionarea în direcţia aceasta să fie îmbunătăţită. Sînt necesare modele mai variate atît în ceea ce priveşte croiala, cît şi ţinînd seama de diferitele ocazii cînd articolele în cauză sînt purtate.

Referindu-se la cerinţele de sezon, unii dintre interlocutorii noştri au amintit şi despre o serie de probleme ale organizării servirii.

Tovarăşa VASILICA DINICĂ, muncitoare la Întreprinderile textile Piteşti, spunea de pildă că venind la unitatea nr. 43 din cartierul Găvana, cu intenţia de a căuta material de balonzaid şi mătase pentru rochie, a constatat că primul articol nu se vindea aici; cît despre cel de al doilea nu se aduc categoriile superioare cu toate că sînt mult solicitate. După cum am aflat, această situaţie se datoreşte O.C.L. Produse industriale.

Tovarăşul ION ROLEA, unul din vînzătorii acestui magazin, ne-a spus:

— *Cartierul Găvana are un specific industrial. Cei mai mulţi dintre muncitorii întreprinderilor din cartier vin adesea să facă tîrguieli la unitatea noastră. De la an la an, exigenţele sporesc, sînt tot mai mult preferate mărfurile de calitate superioară. E urmarea firească a creşterii nivelului de trai al celor ce muncesc. Numai că sortimentul obligatoriu al magazinului nu este pus de acord operativ cu cererile existente. Spre exemplu, de mai multă vreme cumpărătorii au sesizat că ar fi bine să se aducă în magazin şi stofe din lînă fină, velur, materiale de balonzaid, stofe şi mătăsuri de calitate superioară, aşa încît ei să nu mai fie nevoiţi să se deplaseze în centru pentru a le cumpăra. Dar nu s-a întreprins nimic. Merceologii de la O.C.L. Produse industriale ar trebui să studieze mai atent cerinţa de mărfuri a acestui magazin, ca şi pe a celorlalte unităţi comerciale aflate în cartierul Găvana.*

În legătură cu aprovizionarea de sezon, ne-am adresat şi tovarăşului ADOLF REITER, director al O.C.L. Produse industriale.

— *Forurile de resort din cadrul O.C.L. Produse industriale — ne-a declarat d-sa — s-au ocupat din timp de formarea stocurilor necesare cu mărfuri de sezon. S-a organizat şi o expoziţie a noutăţilor pentru tricotaje şi mătăsuri, la care cetăţenii au avut posibilitatea să-şi exprime sugestiile şi propunerile într-un caiet special. Vitrinele au fost aranjate în ton cu anotimpul în care ne aflăm.*

O examinare mai atentă a cerinţelor cetăţenilor din partea merceologilor noştri ar duce fără îndoială la evitarea pe viitor a unora dintre deficienţele constatate acum în aprovizionare. Lipsuri se manifestă şi în domeniul ritmicităţii aprovizionării, din pricină că ICRTI-Piteşti nu satisface totdeauna la timp comenzile ce le dăm. Trec uneori şi trei-patru zile pînă cînd se aduc mărfurile respective. Cîteodată, ele sosesc la magazine în orele de program ale acestora, din care cauză se întrerupe vînzarea o oră sau chiar mai mult, atît cît necesită recepţionarea mărfurilor. Şi cum aprovizionarea unităţilor se face de două ori pe săptămînă, se pierde astfel mult din timpul afectat servirii. ICRTI ar trebui să studieze posibilităţile de a îndeplini operaţia de aprovizionare a unităţilor în intervalul cînd ele sînt închise pentru public.

Ultimul nostru interlocutor a fost tov. FILIP LAZAROVICI, directorul ICRTI.

— *În depozitele ICRTI — ne-a spus el — sînt în momentul de faţă cu 15 la sută mai multe mărfuri decît în perioada corespunzătoare a anului trecut. Articolele foarte solicitate, cum sînt scampolourile de bumbac pentru femei şi bărbaţi, bluzele şi cămăşile de relon simple şi pluşate, pantofii tip „Romarta", au fost contractate în cantităţi mult mai mari decît în 1961. Ne-am străduit să asigurăm nu numai o abundenţă de produse, ci şi satisfacerea cerinţelor în ceea ce priveşte aprovizionarea cu sortimente noi. Au fost contractate şi ridicate de la diverse unităţi 20 ţesături de bumbac şi 20 de mătase în modele noi, toate în mai multe culori, 30 de lînă, noi modele de pijamale, tricotaje din dralon şi altele. Contractările încheiate au avut la bază în special exponatele apreciate la cel de-al treilea pavilion de mostre.*

Cunoaşterea cerinţelor cumpărătorilor ne-a fost de un real folos. Consider însă că nu s-a făcut tot ce se putea în această direcţie, nu s-a desfăşurat o activitate sistematică în sensul amintit. Cred că aprovizionarea de sezon ar fi fost şi mai bună dacă gestionarii unor unităţi n-ar fi manifestat unele reţineri în ceea ce priveşte introducerea pe reţea a o serie de produse noi care stau în stoc, spre exemplu reţinerea faţă de unele ţesături din bumbac şi lînă, faţă de fustele tricotate numere mici, de fularele, mănuşile, lenjeria de relon.

Propun ca O.C.L. Produse industriale să acorde o grijă sporită specializării magazinelor, fapt care ar permite o mai largă cuprindere a sortimentelor pe specificul respectiv. Ar fi binevenite magazinele de cravate şi pălării sau de marochinărie femei.

★

După cum au arătat interlocutorii noştri, în primăvara aceasta, magazinele piteştene sînt bine aprovizionate cu articole de sezon. Totuşi, unele sortimente se aduc în cantităţi insuficiente faţă de cerinţe şi posibilităţi. Aceasta se datoreşte în mare parte lipsei de aprofundare în cunoaşterea preferinţelor cumpărătorilor, direcţie în care O.C.L. Produse industriale şi ICRTI trebuie să conlucreze mai mult. Ritmicitatea aprovizionării constituie la rîndul ei unul din principalele aspecte de care depinde buna servire. Este cazul ca ICRTI-Piteşti să răspundă mai operativ comenzilor ce vin de la unităţile comerciale.

C. GHELEA

A apărut: nr. 1/1962 al revistei

„Analele Institutului de istorie a partidului de pe lîngă C. C. al P. M. R."

cu următorul cuprins:

EDITORIAL: Însemnătatea Plenarei C.C. al P.M.R. din 30 noiembrie — 5 decembrie 1961 pentru cercetarea şi studierea istoriei partidului.

La rubrica „STUDII" revista publică materiale pe temele: „Lupta maselor populare din ţara noastră pentru instaurarea şi consolidarea puterii populare, pentru trecerea la revoluţia socialistă" de **Gh. Tuţui, Al. Gh. Savu.**

„Activitatea Blocului muncitoresc-ţărănesc, organizaţie revoluţionară de masă creată şi condusă de Partidul Comunist din Romînia" de **Fl. Dragne.**

„Crearea şi activitatea sindicatelor din Romînia în anii 1905—1906" de **I. Iacoş şi V. Petrişor.**

Rubrica „COMUNICĂRI" cuprinde articolele:

„Greva muncitorilor metalurgişti de la Fabrica „Metaloglobus"-Bucureşti (decembrie 1939 — ianuarie 1940)" de **A. Nyri şi** „Acţiuni ale muncitorilor din portul Brăila în anul 1915 împotriva înrăutăţirii condiţiilor de viaţă şi a primului război mondial" de **G. Tudoran.**

Revista mai cuprinde recenzii şi note bibliografice.

Răspundem cititorilor

L. BĂLĂŞOIU — Bucureşti. — Vă facem cunoscut că I.T.B. studiază problema înfiinţării unui traseu de autobuze, care să servească punctele Piaţa Gemeni, sala Patria, Bd. Magheru.

GH. ICHIM — Nicoreşti — Tecuci. — Conform actelor normative în vigoare, pot beneficia de bursă pe toate lunile anului bursierii sfatului popular care au o vechime neîntreruptă de 3 ani în cîmpul muncii înainte de a fi admişi în învăţămîntul superior. În condiţiile acordării burselor, perioadele de şcolarizare nu sînt considerate vechime în cîmpul muncii.

A. GRUNBERG — Bucureşti. — Iniţial, bufetul „Stadion" care funcţionează în cvartalul de locuinţe Bd. Muncii, a pus la dispoziţia consumatorilor preparate calde, realizate în laboratorul propriu. Deoarece din motive obiective, producţia de preparate calde a fost sistată, în cadrul lucrărilor de reconstrucţie a şoselei Mihai Bravu, la punctul denumit „Bariera Vergului" — deci şi în apropierea cvartalului de locuinţe Căţelu — s-a prevăzut construcţia unui mare restaurant, prevăzut cu o secţie „Gospodina" şi cu bucătărie de bloc.

AL. IONESCU — Bucureşti. — Potrivit recentelor norme care prevăd reducerea plăţii consumului de energie electrică, primii 6 Kwh lunar (vara) şi 12 Kwh lunar (iarna) de cameră din consumul global înregistrat de contorul I.R.E.B. se facturează cu 0,50 lei/Kwh, iar restul consumului cu 0,30 lei/Kwh. În caz că, numărul total de Kwh, stabilit în funcţie de numărul de camere, nu este depăşit, se facturează cu 0,50 lei/Kwh numai numărul de Kwh înregistrat de contorul I.R.E.B.

Deci, numărul total de Kwh ce formează tranşa I nu reprezintă o taxă fixă care ar trebui facturată şi în cazul cînd nu se acoperă. În altă ordine de idei, vă comunicăm că I.R.E.B. nu poate interveni în cazul imobilului din strada General Praporgescu nr. 8, deoarece nu este în drept să defalce consumul de energie electrică între mai mulţi consumatori ce se alimentează pe acelaşi contor general, chiar dacă una din părţile interesate posedă contor pasant (contorii pasanţi nu reprezintă un criteriu de defalcare a consumului de energie electrică, deoarece nu sînt înregistraţi şi verificaţi de I.R.E.B.) Întreprinderea are relaţii numai cu abonaţii.

I. T. BĂLAŞA — Oboga — Balş. — I.R.T.A. Oltenia a înfiinţat în satul Oboga de Sus cele două staţii de autobuz solicitate de călători. Deci, propunerea e la ora actuală fapt împlinit.

Între 21 — 31 martie 1962

VIZITAŢI

Expoziţia Întreprinderii ungare de comerţ exterior

TRANSELEKTRO

Se expun: Utilaje şi instalaţii pentru reţeaua comercială şi de alimentaţie publică, instalaţii frigorifice, maşini „Expresso" pentru cafea, articole electrocasnice, aparate electrice de joasă şi înaltă tensiune, motoare etc.

Expoziţia este organizată în sălile Expoziţiei permanente de mostre a Camerei de comerţ a R. P. Ungare, Bucureşti, str. Batiştei nr. 33, fiind deschisă zilnic între orele 10—13 pentru tehnicieni şi 17—20 pentru public.

Prospecte şi informaţii la cerere la telefon 11.00.38 şi 12.16.30

AGENDA culturală

ÎNCEPÎND DE MARŢI 27 MARTIE LA CINEMATOGRAFUL PATRIA va rula noul film romînesc

„Puştiul"

O producţie a studioului cinematografic „Bucureşti". Scenariul: Eva Sîrbu, Ecaterina Farcaş; Regia: Elisabeta Bostan; Imaginea: Jean Pierre Lazar; Muzica: Valentin Gheorghiu; cu Corina Constantinescu, Gheorghe Bejan, George Măruţă, Ştefan Berenghi, Tatiana Iekel, Sandu Sticlaru, Mircea Constantinescu, Constantin Codrescu, Gheorghe Subovici, Sorin Mihălţeanu.

CONCERT HAYDN

Stagiunea de muzică de cameră a început să marcheze unele evenimente mai deosebite, care se cuvin urmărite şi evidenţiate, ele constituind mugurii promiţători ai unei primăveri pe care o dorim cît mai apropiată şi mai impetuoasă. După concertul Schumann, după un admirabil recital de sonate contemporane pentru flaut şi pian oferit de clujenii Dumitru Pop şi Harald Enghiurliu, ne-am întîlnit de curînd cu părintele muzicii clasice de cameră, Haydn.

Nu putem să subliniem îndeajuns utilitatea prezenţei masive în programe a lucrărilor clasice, a căror interpretare constituie pentru muzicieni o şcoală iar pentru public o absolut necesară educaţie. În paginile de o perfectă limpezime, în care „efectul" lipsit de substanţă nu-şi are în nici un fel locul, se pot discerne valorile esenţiale ale muzicii, rădăcinile dezvoltării atît de variate şi bogate în aspecte a artei componistice din vremurile mai apropiate. Ascultîndu-i pe clasici, amatorul ca şi profesionistul îşi însuşesc criterii sigure de apreciere, învaţă să deosebească opera de artă adevărată, viabilă, de cea „confecţionată", sorb realismul de la izvoarele lui. Echilibrul, caracterul tonic, sobrietatea, bunul gust niciodată dezminţit — iată doar unele aspecte ale exemplului mereu viu al clasicilor.

CRONICA MUZICALĂ

De aceea am fost recunoscători ansamblului format din Dagobert Bucholz — pian, Mircea Opreanu — vioară şi Peter Sopov — violoncel pentru a ne fi dăruit, în aceeaşi seară, bucuria audierii a cinci Trio-uri de Haydn. În lipsa unei necesare prezentări analitice în programul de sală, se cuvine să arătăm pasul înainte realizat în lucrările haydniene faţă de tipul mai timpuriu de „Trio-sonată" în care instrumentul cu claviatură se mărginea să asigure suportul armonic al desfăşurării discursului corzilor. La Haydn, partea scrisă pentru clavicord sau pentru tipul mai modern de Fortepiano — care cunoaşte o rapidă ascensiune în epoca respectivă — este mult mai dezvoltată; se tinde spre un gen apropiat de acela al unei Sonate de pian cu acompaniament de vioară şi violoncel — care a căpătat extindere în a doua jumătate a secolului XVIII, pînă cînd Mozart şi Beethoven aveau să aducă o sensibilă egalizare a contribuţiei celor trei instrumente.

Din punct de vedere al interesului artistic, Trio-urile lui Haydn sînt cu atît mai valoroase cu cît datează în majoritatea lor, din epoca maturităţii creatoare a compozitorului, ultimele cincisprezece (din totalul de treizeci şi unu) fiind scrise după 1790; ele dovedesc o excepţională inventivitate melodică şi o diversitate suplă a formei, adecvată caracterului spiritual şi delicat al muzicii.

În concertul lor, cei trei muzicieni şi-au ales lucrări dintre cele mai reprezentative ale îndelungatei serii de „Trio-uri", renunţînd să includă în program pe cel în sol major, cu finalul în stil ungar larg popularizat de înregistrarea Cortot-Thibaud-Casals, şi în schimb includ pe cel în Re major (nr. 30), cunoscut din remarcabilul disc al echipei Ghilels-Kogan-Rostropovici. Trebuie să remarcăm că Dagobert Bucholz, muzician de cameră cu vastă experienţă şi entuziast propagator al clasicilor vienezi, şi-a luat alături, de astă dată, colegi mai tineri, antrenîndu-i pe o cale foarte rodnică. Faptul că — în primul rînd datorită scriiturii specifice acestor lucrări — pianul a dominat desfăşurarea muzicală, nu ne-a împiedicat să preţuim tonul sensibil cu un vibrato discret, al violonistului Mircea Opreanu, pe care îl-am dori tot mai activ pe tărîmul muzicii de cameră, ca şi frumosul simţ al ansamblului de care a dat dovadă — în pofida unei experienţe încă reduse — violoncelistul Peter Sopov. Remarcabila realizare a partidei pianului — ca frazare sensibilă, ritm impecabil, transparenţă sonoră, concurînd la redarea unei autenticităţi stilistice — a acţionat în chip pozitiv asupra partenerilor. Ni s-a oferit astfel o seară deosebit de frumoasă de muzică de cameră, a cărei amintire am dori-o împrospătată cît de curînd de noi apariţii ale aceleeaşi formaţii.

ALFRED HOFFMAN

TEATRE

Clo-Clo-san, 11; **Dama de pică**, 19,30: Teatrul de Operă şi Balet al R.P.R.; **Festival Topirceanu**, 10: **Discipolul diavolului**, 15: **Cidul**, 19,30: Teatrul Naţional „I. L. Caragiale" (sala Comedia); **Siciliana**, 10: **Omul cu mîţoaga**, 15: **Bolnavul închipuit**, 19,30: Teatrul Naţional „I. L. Caragiale" (sala Studio); **Ciocîrlia**, 10: **Scandaloasa legătură dintre dl. Kettle şi d-na Moon**, 15: **Fîntîna Blanduziei**, 19,30: Teatrul „C. I. Nottara" (sala Magheru); **Băieţii veseli**, 10,30 şi 16: **Cîntă privighetorile**, 20: Teatrul „C. I. Nottara" (sala Studio); **Cum vă place**, 10 şi 15: **Rustica 50—60**, 19,30: Teatrul Lucia Sturdza-Bulandra (sala din Schitu Măgureanu); **Menajeria de sticlă**, 10: **Tache, Ianke şi Cadir**, 15,30: **Cred în tine**, 19,30: Teatrul Lucia Sturdza-Bulandra (sala din str. Al. Sahia); **Hoţii şi vardiştii**, 10: **Oameni şi umbre**, 15 şi 19,30: Teatrul Muncitoresc C.F.R.-Giuleşti; **Svejk în al doilea război mondial**, 11: **Celebrul 702**, 15,30: **Prietena mea Pix**, 19,30: Teatrul de Comedie; **Lysistrata**, 10,30: **Elixirul dragostei**, 19,30: Teatrul de Stat de Operetă; **Pigulete + 5 fete**, 20: Teatrul Tineretului (sala din C. Mille); **Bătatul din banca a doua**, 11 şi 14: **2 la aritmetică**, 17: **Cine a ucis**, 20: Teatrul Tineretului (sala pentru copii); **Conferinţă experimentală** (ciclul III), 11: **Revista 62**, 20: Teatrul satiric muzical „C. Tănase" (sala Savoy); **Concert în re... hazliu**, 20: Teatrul satiric muzical „C. Tănase" (sala Victoria); **7 note potcovite**, 16,30 şi 20,30: Teatrul satiric muzical „C. Tănase" (sala Dalles); **Vreau să fiu nevasta ta**, 20: Teatrul Evreiesc de Stat; **Ursuleţii veseli**, 11: **Mîna cu 5 degete**, 20,30: Teatrul „Tăndărică" (sala Orfeu); **Căluţul cocoşat**, 11: **Micul prinţ**, 19: Teatrul „Tăndărică" (sala din Academiei); **Drag mi-i cîntecul şi jocul**, 20: Ansamblul de cîntece şi dansuri al C.C.S. (sala Palatului R.P.R.); **Nota 10 la trapez**, 10; **O seară la Moscova**, 16 şi 20: Circul de Stat.

CINEMA

Valea mîndră: Patria, I. C. Frimu, G. Coşbuc; **Gardianul**: Magheru, Bucureşti, Alex. Sahia, 23 August, Volga; **Visita preşedintelui**: V. Alecsandri, Maxim Gorki, 1 Mai; **Austerlitz**: — ambele serii: Lumina; **Rosita**: Central, 8 Martie, 16 Februarie; **Pace noului venit**: Victoria; **Concertul, Duelul, Animale cu blănurile preţioase, De strajă la graniţă, Pasagerul clandestin**: Timpuri noi; **Rosemarie**: 13 Septembrie; **Tot aurul din lume**: Tineretului, V. Roaită, Mioriţa; **Drum bun, autobuzule; Înfrăţirea între popoare, Donca Simo; Procesul maimuţelor**: Republica, Elena Pavel, Gh. Doja, Floreasca; **Pescarii din arhipelag**: Cultural; **Lanterna fermecată**: Alex. Popov; **Frumoasa Lurette**: Griviţa, B. Delavrancea; **Primele încercări** — ambele serii: C. David, M. Eminescu; **Fii fericită, Ani I**: Flacăra; **Cetatea Hurramzamin**: Unirea.

TELEVIZIUNE

9: Teatrul pentru copii: „Bătatul din banca a doua" de Al. Popovici. În pauză: Telejurnalul pionierilor; 10,30: Emisiunea pentru sate; În jurul orei 16 transmisie de la stadionul Dinamo a meciului de fotbal Steaua—Ştiinţa Cluj; 18; varietăţi (Transmisiune de la Studioul de concerte al Radioteleviziunii). Îşi dau concursul: Zenaida Pally, Mihai Constantinescu, Alla Baianova, Horia Şerbănescu, Radu Zaharescu, Luigi Ionescu, Trio Iosefini, Duo Creţu şi alţii. Conducerea muzicală: Gelu Solomonescu; 19: Jurnalul televiziunii; 19,15: Partea a II-a a emisiunii de varietăţi. În jurul orei 20, filmul: „Profesorul Mamlock"; 21,35: Selecţiuni din operete. Interpretează: Virginia Romanovski, Lili Dusescu, Lucia Roic, Vali Niculescu, Mircea Nemeş, Anton Negoiţescu, Bimbo Mărculescu, Constantin Cociu şi Nelu Marinescu. Acompaniază o formaţie instrumentală condusă de Gheorghe Boldeanu. În încheiere: Ultimele ştiri şi rezultatele sportive.

Cartea tehnică

„Amplasarea şi proiectarea industriilor"

Ca urmare a directivelor Congresului al III-lea al P.M.R., care prevăd importante investiţii pentru dezvoltarea şi modernizarea întreprinderilor industriale existente şi, mai ales, pentru realizarea unor importante obiective industriale noi (de exemplu la Galaţi, Hunedoara, Craiova, Iaşi etc.), Editura tehnică s-a preocupat de publicarea unor lucrări necesare numărului mare de specialişti antrenaţi în rezolvarea problemelor tehnico-economice pe care le ridică proiectarea şi executarea acestor construcţii.

Astfel, recent, a apărut lucrarea *„Amplasarea şi proiectarea industriilor"*, scrisă de un colectiv de specialişti din domeniul proiectării industriale, colectiv format din: prof. arh. Adler Ladislau, lector arh. Solomon Zalman, lector arh. Chiţulescu Traian şi doctor în ştiinţe economice Spiride Cirus.

Această lucrare cuprinde considerentele economice, tehnice şi arhitecturale legate de problemele de sistematizare a zonelor industriale de pe teritoriul ţării.

Precizînd principiile generale de sistematizare, autorii analizează, în lucrare, probleme legate de repartizarea teritorială a industriei în ţara noastră, de amplasarea construcţiilor industriale în raport cu aşezarea oraşelor, precum şi relaţiile între industrii şi aşezările omeneşti. În legătură cu acestea, se analizează metodele de elaborare a lucrărilor de repartiţie, pe baze ştiinţifice, a forţelor de producţie pe teritoriul ţării, de rezolvare a problemei cazării lucrătorilor şi a problemei conexe privind necesarul de construcţii de locuit şi de dotări social-culturale. Arătînd care este obiectul şi necesitatea planurilor de sistematizare a zonelor industriale, autorii indică metodele de întocmire a acestor planuri, factorii tehnici, economici şi social-politici care stau la baza determinării zonelor industriale. De asemenea, se analizează problema cooperării între diferitele industrii — principiu de bază în sistematizarea zonelor industriale — în folosirea terenului, a reţelelor de transport rutier, pe apă şi pe căi ferate, a reţelelor edilitare, în organizarea executării lucrărilor etc.

O importanţă deosebită se acordă problemelor legate de întocmirea planului general al întreprinderilor industriale, considerentele tehnico-economice şi politice care stau la baza acestor criterii de alegere a terenului necesar, zonificarea acestuia, rezolvarea problemei transportului de materiale şi a persoanelor, probleme de organizare a reliefului şi de plantare a teritoriului etc.

Lucrarea se adresează arhitecţilor şi inginerilor proiectanţi şi specialiştilor care elaborează studii de amplasare şi planuri generale de amenajare a întreprinderilor industriale, specialiştilor din sfaturile populare.

Alte formaţii şi artişti de peste hotare pe scenele romîneşti

Calendarul pe următoarele luni al vizitelor în ţara noastră a formaţiilor şi artiştilor de peste hotare este deosebit de bogat.

După cum informează O.S.T.A. în luna mai şi-a anunţat turneul în ţara noastră renumitul **Ansamblu de stat de dansuri populare condus de Igor Moiseev**, artist al poporului al R.S.F.S. Ruse şi al R.S.S. Moldovenească, ansamblul cunoscut publicului romînesc din turneele întreprinse în ţara noastră în anii 1945, 1952 şi 1956. Cunoscutul bas **Alexei Krivcenia**, artist al poporului al U.R.S.S., va cînta într-o serie de spectacole de operă la Bucureşti şi Cluj.

Un alt oaspete de peste hotare, **Kurt Sanderling**, dirijorul orchestrei Radio şi al Filarmonicii din Berlin, va apare la pupitrul Filarmonicii din Bucureşti, iar dirijorului şef al Filarmonicii din Dresda — **Heinz Bongartz**, i se va încredinţa conducerea mai multor concerte simfonice la Bucureşti şi Cluj.

Din R.P. Ungară ne va vizita soprana **Iulia Orosz**, prim solistă a Teatrului de Operă din Budapesta, care va cînta în cîteva spectacole de operă la Bucureşti şi Timişoara. De asemenea, **cuartetul maghiar „Weiner"**, laureat al premiului Liszt pe anul 1961, va concerta la Bucureşti, Cluj şi Timişoara.

Alături de alţi artişti polonezi, amatorii de operetă vor avea prilejul să asculte şi pe cîntăreaţa **Wanda Jakobowska** care va apare în „Văduva veselă".

Din R.P.F. Iugoslavia şi-au anunţat sosirea în ţara noastră dirijorul orchestrei simfonice a Ansamblului forţelor armate din Belgrad — **Mladen Jagust**, care va dirija Orchestra simfonică a Cinematografiei şi a Filarmonicii din Iaşi, precum şi pianistul **Ranko Filjak**, solist al Filarmonicii din Belgrad, care va da o serie de concerte în Capitală şi în provincie.

Un alt oaspete de peste hotare — dirijorul şi compozitorul **Evanghelatos Antiohos**, preşedintele Uniunii compozitorilor din Grecia, va conduce Orchestra simfonică a Radioteleviziunii din Bucureşti şi alte formaţii simfonice din ţară.

La invitaţia O.S.T.A. va sosi de asemenea dirijorul Orchestrei Radiodifuziunii din Viena, **Karl Etty**, care va dirija Orchestra simfonică a Radioteleviziunii şi Filarmonica din Timişoara.

Împreună cu orchestrele filarmonice din Bucureşti şi Cluj va concerta şi pianistul american **Daniel Pollack**.

(Agerpres)

Poşta juridică

ILIE CONSTANTINESCU, domiciliat în Bucureşti, *elev în clasa a XI-a la şcoala serală, întreabă la ce concedii are dreptul în vederea pregătirii pentru trecerea elasei respective şi susţinerea examenului de maturitate.*

RĂSPUNS: Potrivit dispoziţiunilor de lege în vigoare, elevilor înscrişi la învăţămîntul seral li se acordă un concediu de studii plătit, de 30 zile anual, în afara concediului de odihnă. Elevilor din clasa a XI-a, care urmează să se prezinte la examenul de maturitate, acest concediu de studii li se majorează la 40 zile. Pentru aceeaşi clasă şi pentru examenul de maturitate, concediul de studii plătit se acordă o singură dată, după dorinţa elevilor, eşalonat sau integral. De asemenea, întreprinderile şi instituţiile pot acorda elevilor din ultimul an, la cerere, în afara concediului de studii plătit de 40 zile, un concediu fără plată în vederea pregătirii şi prezentării la examenul de maturitate. Acest ultim concediu fără plată nu poate depăşi 15 zile.

Breviar

CASA DE CULTURĂ „PETOFI SANDOR" din Capitală a prezentat două spectacole cu piesa „Steaua fără nume" de Mihail Sebastian interpretată de absolvenţi ai şcolii tehnice de activişti culturali (secţia instructori artistici), în regia lui Geo Saizescu.

UN COLECTIV al Teatrului de Operă şi Balet al R.P.R. în colaborare cu Filarmonica de Stat din Ploieşti a prezentat în sala de festivităţi a clubului Rafinăriei din Ploieşti, cel de al 4-lea spectacol cu opera „Boema". La spectacol şi-au dat concursul printre alţii Mihail Ştirbei, David Ohanezian, Valentin Teodorian, Magda Ianculescu şi alţii care au fost îndelung aplaudaţi de petrolişti, metalurgişti, textilişti şi ceilalţi spectatori ploieşteni prezenţi în sală.

FILIALA S.R.S.C. GALAŢI a organizat în raioanele regiunii 40 de brigăzi ştiinţifice, alcătuite din ingineri agronomi, profesori, medici, care se deplasează periodic la sate. La consultaţiile pe teme agrozootehnice, medicale, de cultură generală, în decursul ultimelor trei luni au participat circa 50.000 de colectivişti.

IERI artiştii Teatrului de Stat din Braşov au prezentat o nouă premieră cu piesa „Flori vii" de Nicolae Pogodin. Aceasta este cea de a cincia premieră pe care artiştii Teatrului de Stat din Braşov o prezintă în actuala stagiune teatrală. Regia artistică este semnată de Ion Simionescu iar scenografia de Elena Simirad-Munteanu.

ÎN SALA DE FESTIVITĂŢI a căminului cultural din oraşul Singiorzbăi, din raionul Năsăud, s-au întrecut recent, în cadrul fazei raionale a celui de-al III-lea Festival bienal de teatru „I. L. Caragiale", echipele şi recitatorii din comunele Ilva Mică, Maieru şi din oraşul Singiorz. Spectatorii au răsplătit cu aplauze strădania artiştilor amatori. Întrecerile din faza raională continuă. (TRAIAN BARBĂLATĂ, *corespondent voluntar*).

IERI SEARĂ, colectivul Filarmonicii de Stat „Banatul" din Timişoara a prezentat în sala „Maxim Gorki" un concert extraordinar, la care şi-a dat concursul violoncelistul polonez Wilhold Herman. A dirijat Nicolae Boboc. În cursul zilei de azi, colectivul Filarmonicii va prezenta acelaşi program pentru tineretul timişorean.

SPORT • SPORT • SPORT

Campionatul categoriei A de fotbal

Etapa de azi a campionatului categoriei A de fotbal programează în Capitală două partide care se vor desfăşura pe terenuri diferite: Steaua joacă pe stadionul Dinamo cu Ştiinţa Cluj, iar Rapid joacă în Giuleşti cu Ştiinţa Timişoara. Ambele partide încep la orele 16.

Posturile noastre de radio vor transmite de la Braşov, începînd din jurul orei 17, repriza a II-a a întîlnirii Steagul Roşu—Petrolul.

★

● În cadrul campionatului categoriei A de rugbi, astăzi în Capitală se întîlnesc echipele Griviţa Roşie şi Metalul „23 August". Meciul va începe la ora 16, pe terenul din Parcul Copilului. În celelalte întîlniri Flacăra Roşie joacă cu Dinamo (teren Flacăra Roşie, ora 9) şi I.T.B. cu Progresul (teren I.T.B., ora 11).

● În sala Giuleşti se dispută astăzi două întîlniri din campionatul ţării la volei: de la ora 10 are loc meciul feminin Rapid—C.S.O. Craiova, urmat de partida masculină Steaua—C.S.M.S. Iaşi.

Ştiri

● Echipa de fotbal a R. S. Cehoslovace care va participa la turneul final al campionatului mondial, a susţinut un meci de verificare cu echipa Lask Linz, fruntaşa campionatului austriac. Fotbaliştii cehoslovaci au obţinut victoria cu scorul de 2—0 (0—0).

● Marele maestru maghiar Laszlo Szabo conduce în turneul internaţional de la Mar del Plata cu 2 puncte din 2 posibile, urmat de Najdorf (Argentina) şi Polugaevski (U.R.S.S.) cu 1 punct şi o partidă întreruptă fiecare. În runda a doua, Polugaevski l-a învins în 54 de mutări pe argentinianul Rossetto. S-a terminat remiză partida dintre Panno şi Byrne.

● La Leningrad, în prima zi a concursului unional de atletism pe teren acoperit, Oleg Feedosev a sărit la triplu salt 16,30 m. Rezultatul său constituie cea mai bună performanţă mondială de sală. Reamintim că recordul mondial în aer liber este de 17,03 m. şi aparţine polonezului Joseph Schmidt.

● Campionatul feminin de şah al R. P. Bulgaria a fost cîştigat pentru a cincia oară de maestra Venka Asenova, totalizînd 10 1/2 puncte din 13 posibile, fără a pierde nici o partidă. Cîte 9 1/2 puncte au obţinut şahistele Boneva şi Ivanova care şi-au împărţit locurile 2 şi 3.

● Continuîndu-şi pregătirile în vederea turneului final al campionatului mondial de fotbal din Chile, selecţionata Columbiei a susţinut un meci de antrenament cu echipa Alajuela din Costa Rica. Echipa oaspete a obţinut o surprinzătoare victorie cu scorul de 3-2 (1—1).

● A început concursul de sable de la Varşovia la care participă echipele reprezentative ale R.P. Ungare, Franţei, S.U.A., R. F. Germană, şi R. P. Polone. Iată primele rezultate: R. P. Polonă (A)—R. P. Polonă (B) 14-2; R. P. Ungară—R.F. Germană 13-3; S.U.A.—R. F. Germană 12-4.

● Au luat sfîrşit campionatele de box ale ţărilor Africii, desfăşurate la Cairo. În clasamentul pe echipe, primul loc a revenit reprezentativei Republicii Arabe Unite, care a totalizat cele mai multe puncte. În finale, pugiliştii din R.A.U. şi Ghana au cucerit cîte 4 titluri. Celelalte două titluri au revenit Nigeriei şi Sudanului. Campionul lumii, negrul Floyd Patersson, care a asistat la ultimele două gale, a oferit o cupă învingătorului categoriei grea, T. Mazhar, (R.A.U).

Cu faţa spre producţie

Din activitatea institutelor de cercetări ştiinţifice

„Sarcini deosebit de importante în realizarea planului nostru economic, în introducerea cuceririlor ştiinţei şi tehnicii moderne în economie revin cercetătorilor ştiinţifici.

Aportul adus la rezolvarea problemelor concrete ale dezvoltării economiei va trebui să reprezinte principalul criteriu de apreciere a muncii de cercetare tehnice-ştiinţifice".

(Din raportul C.C. al P.M.R. prezentat de tovarăşul Gheorghe Gheorghiu-Dej la cel de-al III-lea Congres al P.M.R.).

În jurul staţiunii, gospodării înfloritoare

În planul tematic de cercetare al staţiunii noastre sînt incluse o seamă de probleme de cea mai mare importanţă pentru dezvoltarea zootehniei în Bărăgan. Cînd spun aceasta, mă refer la temele privind elaborarea metodei de formare a unui nou tip de bovine pe baza încrucişării rasei roşii cu sura de stepă, îmbunătăţirea porcilor de carne şi îndeosebi a porcului de Ruşeţu, ameliorarea rasei de oi ţigaie, varietate ruginie, crearea unui tip mixt de raţe, prin încrucişarea raţelor din rasele Pekin şi Khaki—Cambell şi altele. Prin munca neobosită a cercetătorilor — care în cea mai mare parte sînt oameni tineri — multe din aceste probleme sînt într-un stadiu avansat de studii, unele chiar pe punctul de a fi rezolvate.

Staţiunea noastră şi-a propus — şi în decursul anilor a reuşit cu succes — să dovedească că zootehnia, atît sub raportul încărcăturii animalelor la suta de hectare cît mai ales sub raportul producţiei, are cele mai mari posibilităţi de dezvoltare într-o unitate agricolă socialistă. Anul trecut, de pildă, la rasa roşia dobrogeană s-au obţinut în medie 3457 litri de lapte pe cap de vacă furajată, iar la sura de stepă — aproape 2000 de litri de lapte. **În ceea ce priveşte productivitatea oilor din rasa ţigaie ruginie, staţiunea Ruşeţu se situează de cîţiva ani pe primul loc pe ţară.** În 1961, producţia de lînă pe cap de oaie s-a ridicat la 4,700 kg. de lînă la un efectiv de 1100 capete.

Cercetătorii staţiunii experimentale zootehnice din Ruşeţu au adus o contribuţie directă la întărirea economică şi organizatorică a gospodăriilor colective din raza de activitate a staţiunii. În vederea îmbunătăţirii efectivelor de animale existente — staţiunea noastră care posedă exemplare de înaltă productivitate — a difuzat material pentru însămînţarea vacilor din gospodăriile colective „Secera şi ciocanul", „Steagul roşu", „Flamura roşie" precum şi a 14.000 de oi dintr-o seamă de unităţi.

De cîţiva ani, sfatul popular regional organizează la staţiunea noastră schimburi de experienţe pe diferite teme (cum putem obţine furaje cu valoare nutritivă ridicată, creşterea porcilor în flux continuu etc.), precum şi pregătirea brigadierilor şi crescătorilor de animale din gospodăriile colective. Anul trecut, bunăoară, au fost şcolarizaţi, în diferite serii, peste 150 de cadre din gospodării colective.

Fără îndoială că gospodăriile colective pot simţi mai bine sprijinul staţiunii noastre atunci cînd cercetătorii îi vizitează mai des, îi ajută la faţa locului în rezolvarea diferitelor probleme de care depinde dezvoltarea sectorului zootehnic. De aceea am prevăzut ca unele teme de cercetare să fie studiate chiar în gospodăriile colective din Oprişăneşti, Silistraru şi „Horia, Cloşca şi Crişan". La Oprişăneşti, de pildă, se studiază condiţiile în care se aclimatizează rasa de oi merinos de Palas în Bărăgan, iar la Silistraru — rentabilitatea unor ferme.

Totodată, unele gospodării colective — fără a fi puncte de sprijin în munca de cercetare — au fost date în seama cercetătorilor pentru a asigura asistenţa tehnică. Gospodăria colectivă „Steagul roşu" din Ruşeţu a fost sprijinită de inginerul Constantin Covaliu, şef de laborator, în organizarea fermei de porci. Colaborînd strîns cu brigadierul zootehnician Paraschiv Niculescu, tovarăşul C. Covaliu a introdus metoda de îngrăşare rapidă a porcilor prin folosirea intensă a lucernierei şi a rezidurilor de la prepararea produselor lactate. Gospodăria colectivă din „Filimon Sîrbu" cu ajutorul cercetătorului Dumitru Georgescu, a reuşit anul trecut să obţină pe cap de oaie 3,500 kg. de lînă.

Ne-am propus ca sprijinul direct pe care-l acordă cercetătorii noştri să fie şi mai mare. Anul acesta, staţiunea din Ruşeţu are datoria să livreze unităţilor agricole socialiste 1530 capete de tineret ovin, 40 de tăuraşi, 1100 capete de tineret porcin pentru reproducţie, 25.000 pui şi boboci, precum şi 170.000 ouă pentru incubaţie. Intenţionăm să sporim numărul punctelor de sprijin în gospodăriile colective, să lărgim numărul colaboratorilor în rîndurile crescătorilor de animale.

Cu ani în urmă, activitatea staţiunii noastre — care pe atunci se ocupa exclusiv cu creşterea cabalinelor — se putea aprecia şi după frumuseţea cailor din satele învecinate. Dorinţa noastră este — ca în cel mai scurt timp — influenţa staţiunii din Ruşeţu, contribuţia ei la consolidarea agriculturii socialiste să poată fi apreciată în primul rînd după producţiile care se realizează în fermele din gospodăriile colective din raza de activitate, după nivelul ştiinţific al muncii desfăşurate de crescătorii de animale.

Dr. MIHAIL ŞTEFĂNESCU
directorul Staţiunii experimentale zootehnice din comuna Ruşeţu, regiunea Galaţi

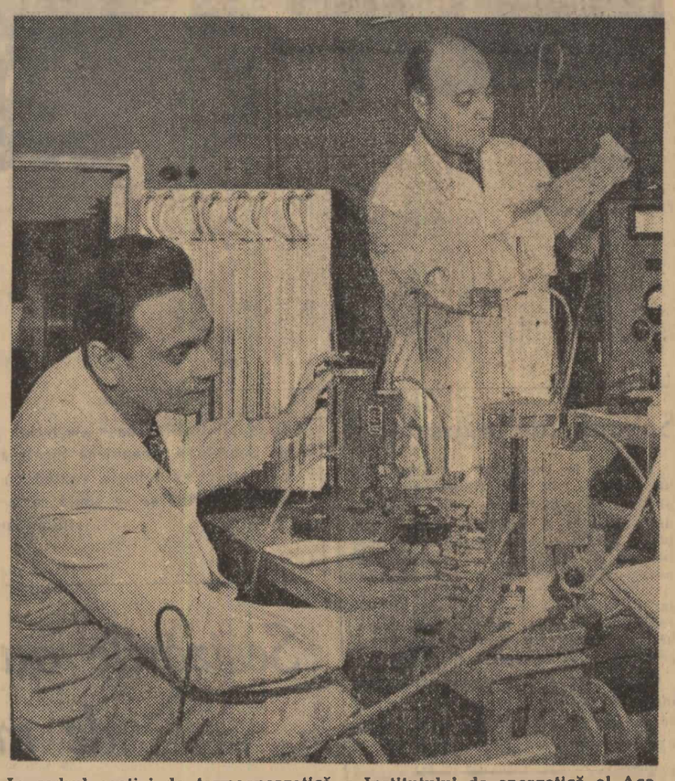

In cadrul secţiei de termoenergetică a Institutului de energetică al Academiei R. P. Romîne, se studiază în prezent obţinerea unor parametri superiori la arderea combustibililor. În clişeu: **Cercetătorii ing. N. Antonescu şi C. Arieşanu lucrînd în laborator.**

Foto: MIHAI POPESCU

Propunerile siderurgiştilor

Pe baza colaborării dintre oţelarii Combinatului siderurgic din Hunedoara şi cercetătorii de la Institutul de cercetări metalurgice s-au experimentat noi tipuri de cărămizi refractare care se folosesc acum la oalele de turnare, la cuptoare şi la podurile de turnare. Pe de altă parte am reuşit ca împreună să elaborăm cîteva mărci noi de oţel. În momentul de faţă cercetătorii au în studiu o serie de teme importante privind tehnologia de fabricaţie din diferite secţii, îmbunătăţirea calităţii, introducerea unor procedee noi etc. Aceasta dovedeşte că în general noi siderurgiştii, ne bucurăm de sprijin din partea cercetătorilor. În anumite domenii însă acest ajutor nu este la nivelul cerinţelor. I.C.E.M.-ul bunăoară ocoleşte adesea rezolvarea problemelor mai dificile legate de introducerea produselor noi. Nu putem fi pe deplin mulţumiţi nici în ceea ce priveşte ajutorul şi colaborarea cu centrul de cercetări al Academiei R.P.R. din Timişoara. Oamenii de ştiinţă de aici au ca sarcină să rezolve problema influenţei incluziunilor microscopice asupra performanţelor oţelului elaborat la Combinatul siderurgic din Hunedoara, dar nu colaborează pentru aceasta în mod direct cu cadrele din combinat.

Fără îndoială nici conducerea combinatului n-a luat cele mai eficace măsuri pentru întărirea colaborării cu cercetătorii. Uneori cercetătorii veniţi la Hunedoara nu au asigurate condiţii corespunzătoare de lucru şi cazare. Se cere deci mai multă preocupare din ambele părţi.

În viitor aşteptăm ca institutele de cercetări să dea un ajutor mai concret şi temeinic la îmbunătăţirea metodelor de determinare a calităţii producţiei de oţel cum sînt: determinarea incluziunilor nemetalice pe cale electrolitică, analize sistematice de gaze în oţel etc. De asemenea institutele de cercetări nu ne sprijină suficient la construirea unor aparate necesare muncii de cercetare în cadrul combinatului, deşi unele dintre acestea sînt prevăzute cu ateliere de prototip.

Avem convingerea că există destule posibilităţi pentru eliminarea deficienţelor de genul celor amintite, astfel ca printr-o strînsă colaborare cercetătorii şi siderurgiştii să înregistreze noi succese pe linia perfecţionării proceselor tehnologice şi îmbunătăţirea calităţii oţelurilor.

GH. RĂDULESCU
inginer şef cu problemele oţelăriilor la Combinatul siderurgic din Hunedoara

Statistica matematică şi controlul calităţii

În ultimii ani, a căpătat o extindere tot mai mare folosirea statisticii matematice în controlul calităţii producţiei.

Statistica matematică prescrie procedee de control care să se efectueze chiar în timpul procesului de producţie, dînd posibilitatea prevenirii eventualelor deficienţe şi deci a rebuturilor. Mai precis, lucrurile se petrec astfel: făcîndu-se o amănunţită analiză statistică, se determină pentru fiecare maşină, în condiţii normale de funcţionare, legea teoretică de probabilitate care o caracterizează. Apoi se întocmeşte în conformitate cu această lege o fişă de control care este prevăzută cu anumite limite. La anumite intervale de timp se ia un număr mic de piese produse de către maşină, se analizează conform unor prescripţii matematice şi rezultatul se înregistrează în fişa de control. Cînd limitele de control sînt depăşite, înseamnă că în funcţionarea maşinii au intervenit deficienţe, maşina se opreşte şi se iau măsuri tehnice pentru remedierea lor. Avantajele controlului statistic preventiv sînt multiple. În afară de faptul că asigură o producţie de calitate, el conduce la însemnate economii.

Problema aplicării metodelor statistice-matematice la controlul calităţii constituie o sarcină de răspundere a Institutului de matematică al Academiei R.P.R. ea reprezentînd un aspect al orientării în etapa actuală a cercetărilor matematice către viaţa practică.

Institutul nostru, în colaborare cu alte instituţii a efectuat o serie de cercetări preliminare cu caracter experimental la uzinele „Electromagnetica" din Capitală.

Recent, a avut loc la aceste uzine un simpozion între cele două părţi care colaborează, unde s-a discutat despre metodele de control care se aplică cu rezultate bune la un număr de maşini din uzină.

De asemenea Institutul de matematică al Academiei R.P.R. a încheiat la sfîrşitul anului 1961 o convenţie de colaborare tehnico-ştiinţifică cu uzinele „Electronica" în vederea aplicării controlului statistic al calităţii. În cadrul acestei convenţii s-au prescris pentru control tabele speciale determinate pe baza unor calcule statistice. În prezent, se efectuează analiza statistică în vederea elaborării metodelor de control, în secţia de strunguri automate.

Ar fi foarte bine dacă întreprinderile industriale şi în special cele care realizează o producţie în serie ar analiza posibilităţile de aplicare a metodelor statistice amintite, Institutul de matematică al Academiei R.P.R. primind bucuros orice iniţiativă de colaborare în acest sens.

RADU TEODORESCU
cercetător principal la Institutul de matematică al Academiei R.P.R.

Nucleul de cercetare al uzinei

Combinatul chimic Borzeşti, una dintre cele mai mari şi mai moderne unităţi de acest fel din ţara noastră, are sarcina de a fabrica, în condiţii economice optime, o mare varietate de produse chimice de calitate superioară necesare atît industriei cît şi agriculturii. Rezolvarea problemelor multiple pe care le ridică introducerea tehnicii noi — îmbunătăţirea proceselor tehnologice actuale, înlocuirea cu tipuri noi a vechilor aparate şi utilaje, automatizarea proceselor tehnologice, perfecţionarea controlului fabricaţiei, valorificarea deşeurilor etc. — a impus elaborarea unui sistem eficace de organizare a activităţii tehnice şi ştiinţifice din combinat. Pe această bază a luat fiinţă încă înainte de intrarea în funcţiune a primelor instalaţii, serviciul de cercetări al combinatului.

Efectuarea muncii de cercetare în cadrul combinatului prezintă multiple avantaje. În primul rînd, cercetătorii, proveniţi în cea mai mare parte din secţiile productive, sînt legaţi direct de problemele imediate ale uzinei. Îndrumarea acestei muncii de către conducerea tehnică a combinatului asigură o mai mare operativitate în rezolvarea problemelor celor mai importante ce stau în faţa întreprinderii. În acelaşi timp, combinatul oferă cercetătorilor condiţii tehnice şi economice optime pentru realizarea pe scară industrială a rezultatelor obţinute în laborator.

Planul de cercetări al serviciului cuprinde atît teme date prin planul tehnic al departamentului, cît şi teme date de conducerea combinatului, în funcţie de necesităţile producţiei. Pentru documentare, cercetătorii au la dispoziţie o bibliotecă tehnică, înzestrată cu peste 3.000 de titluri de tratate de specialitate, 48 de periodice în limba romînă şi 38 de periodice în limbi străine.

O formă de dezvoltare a cercetărilor şi de ridicare a nivelului profesional al inginerilor şi tehnicienilor combinatului o constituie colaborarea cu diferite institute de specialitate din ţară la rezolvarea anumitor probleme de producţie. În acest sens avem legături strînse cu institutul „Petru Poni" al Academiei R.P.R. Filiala Iaşi, cu Institutul de cercetări chimice, Institutul politehnic, Institutul de cercetări chimico-farmaceutice din Bucureşti şi Filiala Academiei R.P.R. din Cluj.

În cursul anului 1961 serviciul de cercetări din combinatul nostru a efectuat o serie de cercetări în vederea rezolvării unor importante probleme de producţie. Printre altele, au fost rezolvate în faza de laborator procedeele de îmbogăţire a detoxanului cu izomer activ şi al purificării acidului clorhidric rezidual de la fabricarea monoclorbenzenului, pentru ambele lucrări fiind în curs proiectarea staţiilor pilot. Aplicarea lor în producţie va duce la obţinerea unor produse de calitate superioară şi a unor importante economii.

O altă temă cercetată anul trecut o constituie valorificarea acidului sulfuric rezidual provenit de la fabricarea detoxanului. Instalaţia pilot pentru verificarea procedeului a intrat în probe. Acidul sulfuric recuperat, tratat şi purificat pe această cale va fi folosit în industria îngrăşămintelor chimice.

Pentru anul 1962 serviciul nostru de cercetări şi-a propus ca prim obiectiv pilotarea procedeelor puse la punct anul trecut în faza de laborator. La acestea se adaugă rezolvarea unor noi probleme din planul tehnic departamental care prevede atît lucrări de laborator cît şi realizarea unor instalaţii pilot în legătură cu planul de perspectivă al combinatului.

Transpunerea în fază industrială a problemelor cercetate de colectivul nostru va duce la perfecţionarea proceselor tehnologice, la lărgirea gamei sortimentelor şi îmbunătăţirea calităţii lor, la obţinerea unor importante economii.

Ing. CONSTANTIN POPA
şeful serviciului de cercetări de la Combinatul chimic Borzeşti

Din laborator, pe teren

...S-au creat o serie de specii de mare productivitate, din care unităţilor din producţie le-au fost difuzate 800.000 butaşi pentru înfiinţarea în 16 centre regionale, a culturilor de plante-mamă. Aceste centre sînt destinate aprovizionării ocoalelor silvice cu întreaga cantitate de butaşi necesară planului de împăduriri cu plop negru hibrid. Paralel cu aceste acţiuni privind crearea pepinierelor pentru plante-mamă, s-a început amenajarea unor plantaje speciale destinate producţiei de seminţe de cea mai bună calitate.

Cele aflate sînt numai o parte din rezultatele strădaniei unuia din colectivele Institutului de cercetări forestiere, cîteva din studiile trecute în producţie, după o îndelungată muncă de laborator. Şi toate vin să răspundă unei importante sarcini trasată de cel de-al III-lea Congres al partidului, care printre altele, a stabilit pentru economia noastră forestieră, extinderea culturilor de specii repede crescătoare, importantă cale pentru mărirea resurselor de lemn ale ţării.

Cercetările s-au desfăşurat simultan în mai multe laboratoare ale institutului şi în staţiuni experimentale, fiind conduse de ing. Horia Nicovescu, director adjunct ştiinţific pentru sectorul cultura pădurilor. De fapt, ele au început în secţia de silvo-biologie unde s-a făcut selecţia celor mai valoroase specii, unde s-au stabilit recomandări în funcţie de condiţiile pedoclimatice. Cercetările le conduce aici inginerul Vasile Benea, venit cu ani în urmă de la un ocol silvic din Oaş. La tema studiată şi-a adus contribuţia şi ing. Alexandru Ionescu, şeful laboratorului de împăduriri, care s-a ocupat de tehnica plantării speciilor repede crescătoare. Laricele, duglasul, plopul negru hibrid, stejarul roşu, salcîmul şi altele, sînt tot atîtea specii repede crescătoare care au stat şi stau încă în centrul atenţiei cercetătorilor institutului, specii care s-au dovedit valoroase din punct de vedere tehnologic, indicate pentru condiţiile de vegetaţie din ţara noastră.

La cercetările privind extinderea culturilor de specii repede crescătoare, trebuie neapărat de vorbit şi de aportul unei tehnici cu totul noi în acest domeniu. Este vorba de laboratorul de radioizotopi condus de ing. Ion Catrina. Aici s-au întreprins lucrări prin metoda trasorilor radioactivi privind nutriţia minerală a plopilor în scopul aplicării îngrăşămintelor chimice, precum şi studii care au urmărit eficacitatea utilizării insecticidelor sistemice.

În aceste zile, la Institutul de cercetări forestiere, munca colectivului care se ocupă cu speciile repede crescătoare, continuă cu intensitate. Printre altele — după cum ne-a declarat ing. Vasile Benea — ne ocupăm de studierea unei noi metode în combaterea dăunătorilor: combaterea biologică, alături de cea chimică.

TUDOR GHEORGHIU

În secţia de agrochimie

Lucrătorii secţiei de agrochimie de la Institutul de cercetări chimice se ocupă printre altele de realizarea unor substanţe organofosforice cu mare efect insecticid. Aceste substanţe prezintă specificitate pentru anumite soiuri de dăunători şi au un efect sistemic, adică pătrund prin seva plantelor în frunzele şi în scoarţa copacilor, distrugînd astfel insectele care nu pot fi combătute pe altă cale. Primul insecticid din această serie este „Carbetoxul", utilizat în combaterea dăunătorilor în pomicultură şi în depozite. Pentru combaterea insectelor care trăiesc la o anumită adîncime în sol a fost cercetată obţinerea produsului „Aldotox".

Constructorilor, un sprijin mai eficient

Amploarea ce se dă, de la an la an, lucrărilor de construcţii în ţara noastră, ridică probleme complexe cu privire la industrializarea acestora. Institutului de cercetări în construcţii şi materiale de construcţii, îi revine rolul de a stabili, prin cercetare şi experimentare tehnologică de execuţie şi de folosire a noilor materiale, procedee şi sisteme constructive punînd la dispoziţia constructorilor normativele tehnice de execuţie corespunzătoare.

Noi cei din execuţie am constatat o îmbunătăţire continuă a activităţii acestui institut, atît prin rezolvarea a o serie de probleme cît şi prin asistenţa tehnică tot mai calificată pe care am primit-o în introducerea noului pe şantiere.

Astfel, am primit asistenţă tehnică la confecţionarea betonului celular, necesar pentru izolări, a fişilor de ipsos de tip fagure pentru pereţi despărţitori, a prafului hidrofob pentru izolarea terasele, a plăcilor de fibrobeton înlocuitori de pardosea oarbă, clădiri din panouri mari, folosirea diferitelor materiale plastice pentru instalaţii, pardoseli, zugrăveli şi vopsitorii, întocmirea de studii tehnico-economice etc.

Institutul ţine o strînsă legătură cu direcţia noastră şi ne trimite spre consultare la fiecare început de an planul său de cercetări pentru a propune completările pe care le considerăm necesare.

Trebuie să arătăm însă că sînt cazuri în care cercetătorii nu ne-au sprijinit suficient în rezolvarea unor importante probleme de construcţii. INCERC nu a rezolvat încă problema betoanelor precomprimate, sistem prin care se poate realiza o substanţială reducere de materiale şi mai ales a cantităţilor de oţel beton. Lipsa unui normativ pentru executarea betoanelor precomprimate se face simţită de cîţiva ani. Pînă în anul 1961 INCERC dădea, în lipsa normativului respectiv, asistenţa tehnică necesară. Începînd din acest an INCERC a refuzat şi acest lucru. Este necesar ca CSCAS organul tutelar al INCERC să rezolve problema normativului pentru betoanele precomprimate încă în cursul anului acesta şi să organizeze asistenţa tehnică necesară atît pentru proiectarea cît şi pentru execuţia lor.

Pentru pereţii despărţitori de ipsos tip fagure încă de acum doi ani a fost elaborat normativul necesar confecţionării fişiilor respective, dar nici pînă acum, cu toate insistenţele noastre, nu a fost elaborat şi normativul pentru montarea lor. Tot de doi ani solicităm studierea folosirii carbonatului de potasiu sau a altui material care să permită executarea zidăriilor portante pe timp friguros dar nici pînă în prezent această problemă nu a fost luată în studiu.

Iată de ce pe viitor activitatea de cercetare se cere şi mai mult intensificată astfel încît să răspundă cu mai multă operativitate la rezolvarea problemelor pe care le ridică volumul mare de lucrări de construcţii şi montaj.

I. DUNCAN
Ing. şef în Direcţia generală construcţii-montaj a S.P.C.

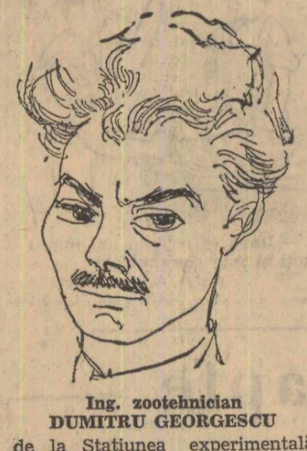

Ing. zootehnician DUMITRU GEORGESCU de la Staţiunea experimentală zootehnică Ruşeţu, regiunea Galaţi, este unul din cercetătorii activi, care sprijină munca gospodăriilor agricole coiective din cuprinsul regiunii.

Ing. OCTAVIAN COSMIN lucrează la Institutul de cercetări agricole Fundulea. El a adus un aport substanţial la crearea unor hibrizi dubli de porumb de înaltă productivitate.

Desene de CIK DAMADIAN

Pe baza studiului întreprins de cercetătorii Institutului de mecanică aplicată „Traian Vuia" cu privire la calcul dinamic al plăcilor subţiri, proiectanţii de la uzinele „Tudor Vladimirescu" au reuşit să realizeze la noile tipuri de autobuze, o construcţie metalică mai rezistentă şi totodată mai uşoară.

În clişeu: În hala de montaj a uzinei, sudorul Ion Stan, brigadierul Gh. Dumitru şi ing. proiectant Gh. Popescu discută asupra noilor posibilităţi de reducere a greutăţii caroseriei autobuzului.

Foto: MIHAI POPESCU

Noi soiuri de cartofi

În preajma Braşovului, la Stupini, există o staţiune experimentală agricolă. Avînd menirea de a răspunde la o serie de probleme legate de crearea a noi soiuri de plante şi de stabilirea agrotehnicii lor, de a realiza o selecţie a raselor existente de animale, precum şi de încercarea unor noi maşini agricole, staţiunea îşi desfăşoară activitatea în 9 laboratoare.

O atenţie deosebită se acordă laboratorului care se ocupă cu cultura cartofului. Preocuparea cercetătorilor este îndreptată în principal spre crearea a noi soiuri rezistente la viroze, la mană şi la rîia neagră, soiuri productive şi cu bune însuşiri culinare. Cercetătorii dispun aici de o colecţie cuprinzînd 250 de soiuri din ţară şi din străinătate, precum şi de 25 de specii sălbatice, care se folosesc — dat fiind rezistenţa lor la boli — la o serie de încrucişări. Pînă acum, s-au obţinut, prin încrucişări, aproape 3.500 de linii aparţinînd atît grupei cartofilor timpurii cît şi celor tîrzii, dintre care unele s-au dovedit a fi de perspectivă, avînd însuşiri culinare deosebite. Liniile 5-58 şi 24-58 din grupa cartofilor timpurii, de pildă, au dat producţii medii la hectar de peste 26.500 kg. depăşind soiul „Viola" cu 55—67 la sută. Din grupa semi-tardivă, s-au remarcat liniile 19-58 şi 350-58, cu producţii medii la hectar de peste 32.000 kg. depăşind soiul „Mittelfrühe" cu 18—20 la sută.

Dintre soiurile cercetate de staţiune, au fost alese 9 linii care au depăşit pe cele raionate cu 23-36 la sută. S-au evidenţiat, prin precocitate şi producţie, liniile Măgurele 694-54 şi 681-54, create de un colectiv de cercetători condus de dr. ing. Ecaterina Constantinescu. Aceste linii au fost admise la înmulţire, luîndu-se în staţiune măsurile necesare.

În momentul de faţă, cercetătorii laboratorului pentru cartofi sînt preocupaţi de mărimea volumului încrucişărilor, pentru a obţine un material de pornire cît mai bogat, necesar realizării unor soiuri superioare. Activitatea laboratorului este în bună măsură ajutată de cele 5 puncte de sprijin ale staţiunii, puncte aflate la gospodăriile de stat Rişnov, Cătălina, Miercurea Ciuc, Lazarea şi Hărman, unde se produce sămînţa elită.

Staţiunea experimentală agricolă Braşov, acordă mare importanţă sprijinirii gospodăriilor colective din regiune. În momentul de faţă 5 ingineri agronomi din staţiune lucrează efectiv în raioanele Agnita şi Sighişoara, la noile gospodării colective. Odată cu încheierea colectivizării agriculturii regiunii, staţiunea a repartizat pe cercetători la gospodării colective unde —în colaborare cu inginerii agronomi respectivi — vor acţiona pentru introducerea în producţie a rezultatelor bune dobîndite de staţiune.

DISCUȚII LÎNGĂ O SERĂ

Cît de mare-i comuna Ticleni, cea străjuită de pădurea sondelor plantate aici în anii puterii populare (sonde care, bine-i de subliniat, au scos-o din anonimat) am căutat-o pe Ioana Lumezeanu. Nu era nici la sediul gospodăriei, nici acasă. „La sere o găsiți negreșit" — mi-a spus cineva. „E acolo cu echipa ei, că au acuma mult de lucru..."

La sere așadar am căutat-o; la serele care sînt o consecință a dezvoltării industriale a locurilor, și care, simbolic parcă, sînt așezate în vecinătatea unui atelier cu ogradă mare unde pămîntul îl frămîntă fără de odihnă automobile, camioane și tractoare de la exploatarea petroliferă.

Femeia căutată era aici într-adevăr, împreună cu echipa sa, și cu alte echipe care muncesc la grădina gospodăriei colective. La răsadnițe, în sere, în marea lor majoritate, lucrau femei. Fiindcă treaba părea absorbantă, prezența unui străin trecea neobservată. Și părerea era întemeiată: „Avem de lucru mult" — zice, explicînd, meșterul grădinar Matei Trușcă. „Socotiți numai: 400 de metri pătrați de răsadniță, apoi serele. Nu-s chiar mici: una, cea de anul trecut, are 26 de metri pătrați, cealaltă, din ăst an, are 40 de metri... Pînă acuma am recoltat salată și ridichi; într-o lună ies roșiile. Pe urmă începem repicatul. Și grădina-i întinsă: sînt douăsprezece hectare: șase irigate, șase ne..."

Întreb de Ioana Lumezeanu și dacă poate să-și întrerupă lucrul. De îndată ce vine, așezați lustrei pe un clit de rogojini, stăm de vorbă, lîngă seră. Pe Ioana Lumezeanu o căutasem în mod special deoarece, ca participantă ce fusese la Consfătuirea pe țară a țăranilor colectiviști și ca harnică colectivistă ce este, a fost o vrednică propagandistă pentru ideea unirii întregii comune într-o gospodărie mare și puternică. Idee care a biruit și aici, a biruit în întregul raion Gilort, în întreaga regiune Oltenia.

„Fără îndoială că am vorbit despre învățămintele Consfătuirii. Oamenii au fost foarte interesați. Și-am mai vorbit și-apoi... Dar, putere mare au faptele... Serele noastre, de pildă, răsadnițele astea știți cît au plăcut? Au venit la noi în vizită întovărășiți din Copăcioasa și din Bobu. Dintîi s-au mirat dar apoi au rămas pe gînduri. Eu nu zic că gata, asta i-a convins să se scrie în colectivă, dar așa un gînd bun sînt sigură că le-a dat. Așa s-a întîmplat și cu oamenii de la noi din comună cînd s-au dus în alte sate de-au vizitat colective mari și puternice..."

Într-adevăr, pentru ideea posibilității dezvoltării diferitelor ramuri ale agriculturii în condițiile gospodăriei colective, serele și răsadnițele colectiviștilor din Ticleni erau un argument. Roșiile frumoase, înalte mai sus de genunchi, ardeii, castraveții, înfățișau culturi frumoase. Frumoase erau și răsadnițele bine îngrijite, cu plantele răsărite: ardei, vinete, varză, roșii...

— Ce venituri au adus sera și grădina gospodăriei colective? — întreb.

— Anul trecut — ne răspunde meșterul — curat 45.000 de lei. De asta s-a și hotărît să facem și a doua seră. Anul ăsta avem să trecem de suta de mii...

— Dar la ziua-muncă cum a contribuit?

E o întrebare la care așa, stînd pe rogojini lîngă o seră, e mai greu de aflat răspuns. Ar trebui cercetate evidențele, calculele și astea sînt la sediu, la vreo doi kilometri... Totuși, Ioana Lumezeanu încearcă.

— Așa exact, exact nu știu. Dar pot să spun cam ce-am luat eu la două sute de zile-muncă. Produse din grădină — precizează — în afară de grîu, porumb, bani și alte cele. Uite așa: 80 kg de roșii, 60 kg ceapă, 8 kg de bulion, peste 30 kg de murături, vreo 30 kg de varză... Banii, cît vor fi fost de la grădină, nu pot spune. Dar de fost au fost căci cele mai multe produse le-am valorificat...

— Unde?

— Ei, asta-i bună!... rîd cei doi grădinari. La Ticleni, firește. Aici sînt muncitori mulți. Le-am dat mereu legume proaspete. Avem contract... Acuma sînt perspective mari... De, colectivizarea!...

Fără îndoială că perspectivele deschise de colectivizare interesează. Deși nu le putem ști aici, stînd de vorbă lîngă seră, decît dintr-un singur unghi de vedere, încercăm totuși să le aflăm.

— Se știe că la grădină e nevoie de multe brațe de muncă. În special în mai, în iunie, și în iulie. Anul trecut le-am cam simțit nevoia și la plantat în cîmp și la prașile. Pe urmă și la producție. Bună, dar nu cît s-ar fi putut. Anul ăsta credem că n-are să se mai întîmple așa... Pe urmă colectivizarea are să ducă și la lărgirea grădinii. Se plănuiește la treizeci de hectare. Asta are să însemne ceva! O aprovizionare mai bună a muncitorilor... Și apoi, se cer cadre, cadre specializate...

Problema aceasta din urmă, enunțată lapidar și cu cel mai firesc ton cu putință, merita explicații suplimentare. Ioana Lumezeanu e cea ce ni le dă:

— În gospodăria lui omul făcea de toate: lucra și la cîmp, și-o bucățică de grădină, îngrijea de-o vită, de-o pasăre. La colectivă, unde-i gospodărie mare, nu se mai potrivește. Aici trebuie știință și specialitate. După aceea, cu cîte știi mai multe, cu atîta mai multe ai vrea să știi. Te legi de sector. Cum ne-am legat noi de grădinărie, cum se leagă alții de fermele zootehnice alții de loturile cu porumb pentru 5.000 kg la hectar... Asta și educă, leagă omul de gospodărie. Crezi că mai este acuma careva care să zică altfel decît grădina noastră? A cui a noastră? A colectivei! Asta însemnează și gîndire nouă, gîndire de colectivist...

Muncă de colectivist, gîndire de colectivist. Aud vorbindu-se despre ele lîngă o seră la Ticleni. Un colectivist și o colectivistă împărtășesc ceva din părerile lor, spun ceva despre lucrul lor. Înfățișează probleme, desfășoară perspective. Nu s-au referit decît la locul lor de muncă, la grădinărie. Dar de văzut, văd departe, cuprinzător. Așa cum stă bine colectiviștilor noștri.

VIRGIL DĂNCIULESCU

Schimb de experiență

Recent, la București a avut loc un schimb de experiență între reprezentanții fabricilor de tricotaje din Capitală și din alte orașe din țară. Acesta a avut ca obiectiv analizarea și însușirea sistemului de normare și urmărire a consumurilor specifice precum și adaptarea de către celelalte fabrici a modului de organizare a secției de croit de la fabrica de confecții și tricotaje București, care s-a dovedit a fi eficient.

Ca urmare a acestei măsuri a fost întocmit un plan de măsuri în vederea generalizării experienței pozitive cîștigate.

După zilele friguroase ale iernii, primăvara a reintrat în „drepturile" ei. Soarele a început să încălzească întinderile, iar haina de nea a pămîntului se topește văzînd cu ochii. Doar pe crestele munților iarna continuă să se simtă ca acasă. Iată o imagine luată în aceste zile pe munții Bucegi

Foto: GH. NEȘTORESCU

Sesizările au fost urmate de măsuri

În urmă cu cîtăva vreme, după cum ne semnala cititorul nostru S. PREDESCU din CÎMPULUNG MUSCEL, pe traseul Pitești-Glogoveanu, Babaroaga-Costești, autobuzele I.R.T.A. Argeș circulau defectuos.

Nu de puține ori se întîmpla ca mai mult de jumătate dintre călătorii aflați în stație să rămînă pe jos, din cauza aglomerării la maximum a autobuzelor. Organele de resort, cărora le-am adresat sesizarea ne fac cunoscut că, în urma analizei acestor deficiențe, s-au luat o serie de măsuri.

Astfel, pe ruta Glogoveanu-Pitești, au fost puse în circulație autobuze de capacitate mare, care satisfac traficul actual de călători. De asemenea, cetățenii care folosesc traseul Babaroaga-Costești nu vor mai avea neplăceri, întrucît capacitatea noilor autobuze introduse în circulație permite transportul acestora în bune condițiuni.

Sesizarea se mai referea și la faptul că în centrul raional Costești, unde zilnic zeci de cetățeni așteaptă autobuzele pentru Alexandria, Maldăru, Strîmbeni etc., nu există o cabină sau o sală unde călătorii să se poată adăposti pe vreme rea. Despre măsurile care s-ar putea lua pentru remedierea acestei situații, răspunsul nu amintește nimic. Socotind îndreptățită cererea călătorilor, credem că I.R.T.A. Argeș trebuie să ia măsuri corespunzătoare pentru a rezolva și această problemă.

Solicitînd la cooperativă o serie de mărfuri cum ar fi plite, burlane, mașini de bucătărie, nasturi, ață, conserve de legume, cetățenii din GIURGENI, raionul Fetești, aflau de fiecare dată un răspuns negativ. Aceste produse nu existau în magazin.

Adusă la cunoștința ziarului de tov. PETRE MORĂRESCU, situația de mai sus a fost cercetată de U.R.C.C. Fetești. S-a stabilit astfel că o parte din mărfurile care au lipsit din magazinul comunal s-au găsit în permanență în depozitul I.C.R. Fetești. Numai că, din comoditate, atît merceologul cît și conducerea cooperativei nu s-au îngrijit să facă aprovizionarea cu aceste mărfuri la timp. U.R.C.C. Fetești comunică faptul că s-au luat măsurile necesare pentru remedierea lipsurilor semnalate.

În noul cartier ce s-a format în SLOBOZIA nu există nici o unitate „Alimentara", nici un centru de pîine și nici Aprozar. Pentru diverse cumpărături, cei ce locuim în această parte a orașului trebuie să ne deplasăm tocmai la magazincle de pe strada principală, unde mereu se produce aglomerație". Rîndurile acestea fac parte din scrisoarea unui grup de cetățeni din Slobozia, care roagă pe această cale să se ia măsurile necesare.

Organele care au cercetat situația au găsit îndreptățită sesizarea cetățenilor. De altfel, în planul sfatului popular orășenesc era prevăzută construirea unei piețe. Problema aprovizionării locuitorilor din acest cartier va fi în curînd rezolvată. În prezent pe str. Cuza Vodă din Slobozia se construiește o piață modernă cu spații suficiente și corespunzătoare pentru desfacerea tuturor produselor.

Cititorii pun punctul pe „i"

La cooperativa din comuna Balta Doamnei, raionul Ploiești, lipsesc de mult timp rechizitele școlare. (ION TĂTARU, corespondent voluntar).

— De ce nu aduceți rechizite, tovarășe?! Umblăm kilometri întregi prin comunele vecine ca să le procurăm.

— Nu-i nimic, învățați geografia raionului!...

În comuna Vulpești, raionul Costești, comitetul executiv s-a obligat — acum doi ani — să amenajeze o cabină pentru aparatele de proiecție. (ION DOBRESCU, corespondent voluntar).

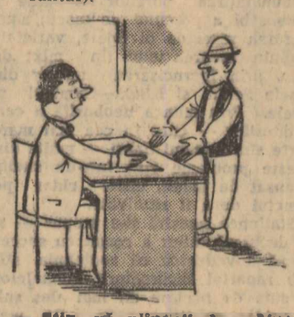

— Știu, vă plîngeți de cabina de proiecție!... Se face, se face!...

— Angajamentul ăsta „rulează" de doi ani!...

Bufetul din stația C.F.R. Băile Herculane stă închis de mult timp. (GH. MARIN, corespondent voluntar).

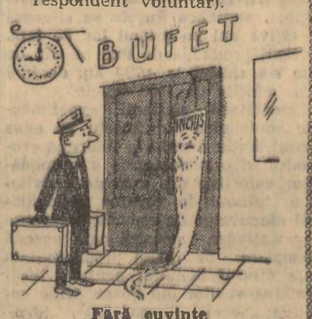

Fără cuvinte

Serviciul de întreținere de la fabrica de produse lactate din șoseaua Pantelimon nu este utilat cu scule. În tot atelierul nu e decît un singur ciocan, iar mecanicii se servesc la diferite lucrări de greutăți în loc de ciocane. (ȘTEFAN MARINESCU, corespondent voluntar).

— După ce termini îmi împrumuți și mie ciocanul?!!

Desene de GH. CHIRIAC

ȘTIAȚI CĂ...

● DOUĂ DIN CELE MAI FRUMOASE MOZAICURI romane multicolore din Dacia au fost găsite în afara zidurilor Sarmisegetuzei și că ele reprezentau scene din ciclul legendelor războiului troian și anume judecata lui Paris și implorarea lui Achile de către Priam? Deși s-a păstrat numai fotografiile mozaicurilor, ele fiind distruse în cursul anului 1832, acestea ne dovedesc măiestria artiștilor vremii, care au pictat figurile zeițelor Venus, Junona și Minerva. Îmbrăcate în costume frigiene — haină lungă plisată, de culoare verzuie, cu o centură invizibilă care asigură cutele, o tunică scurtă, albăstruie, cu mînecile răsfrînte aproape de cot și cu ornamente dantelate — zeițele aveau pieptănătura cu cărare la mijloc și părul prins în coc.

● ZBORUL SPRE LUNĂ i-a preocupat pe oameni încă din antichitate, dovadă epopeea din limba sanscrită

„Mahabharata", în care se vorbește despre modul cum poate fi executată o asemenea călătorie? Deosebit de interesantă în această privință este legenda milenară a dispariției Atlantidei, unde se menționează despre salvarea locuitorilor acestui continent care ar fi zburat cu ajutorul unor aparate speciale spre alte planete.

● PE LOCUL unde acum este centrul Timișoarei se mai afla în urmă cu aproximativ 60 de ani zidurile și bastioanele unei puternice

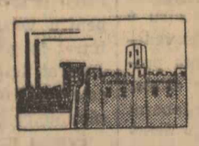

cetăți medievale și că acestea au fost dărîmate odată cu cele 4 porți monumentale, distrugîndu-se astfel importante monumente arhitectonice?

● PRIMA HARTĂ A MUNTENIEI a fost alcătuită în jurul anului 1700 de stolnicul Constantin Cantacuzino, ea fiind tipărită cu caractere grecești la Padua? Este vorba de o hartă fizică, politică și economică, aceasta fiind considerată ca „cea dintîi hartă geobotanică alcătuită de un romîn și privind un ținut romînesc".

● CEA MAI APROPIATĂ STEA de Pămînt este Proxima, din constelația Centaurului, care este de 20.000 de ori mai puțin strălucitoare ca Soarele și se află la 4 ani și 4 luni lumină de planeta noastră? Imaginîndu-ne micșorarea proporțională a Soarelui, Pămîntului și stelei Proxima, am avea comparativ următoarea situație: Soarele ar fi ca o minge de tenis plasată în Piața Bălcescu din București, Pămîntul ca o bilă cu diametrul de jumătate milimetru și la 54 metri depărtare de minge, iar Proxima s-ar afla la... 15.000 km. depărtare, deci cam prin Australia.

● UN GRUP DE MUNCITORI și tehnicieni de la fabrica de tricotaje „Bela Breiner" din București a construit un aparat care demonstrează pe viu rotația Pămîntului în jurul Soarelui, a Lunii în jurul Pămîntului și cauzele eclipselor? Avînd aproape 3 metri în diametru, acest original mecanism instalat într-o sală a Observatorului Astronomic Popular, reproduce în miniatură mișcările celor trei planete și este privit cu multă curiozitate de vizitatori.

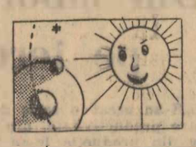

Stațiunea de cinegetică din Arad

Pe lîngă laboratorul de biologia vînatului din cadrul Institutului de cercetări forestiere din București, funcționează două stațiuni de cercetări cinegetice, una — în Arad și alta — în Tulcea. Ele au ca scop să cerceteze biologia vînatului și să facă, pe baza cercetărilor, propuneri de ocrotire a acestui important avut național.

Stațiunii de cercetări cinegetice din Arad, îi revine sarcina de a se preocupa cu studierea vînatului mic și anume: iepuri, fazani, potîrnichi, vulpi, ulii etc. Colectivul larg de colaboratori și cercetători (format din ingineri și tehnicieni) a cercetat cu multă atenție incubația ouăle și creșterea fazanilor, diferitele boli ale iepurilor și combaterea acestor boli, hrana și protecția iepurilor și fazanilor, precum și altele.

Pentru prima dată în țara noastră, în cadrul Stațiunii de cercetări cinegetice din Arad, s-a experimentat utilizarea razelor infraroșii în accelerarea creșterii puilor de fazan, în sporirea producției și productivității fondului de vînătoare. În felul acesta s-a ajuns ca găinile de curte să nu mai fie necesare pentru clocirea ouălor de fazan.

În cadrul stațiunii, funcționează și un laborator de taxidermie, unde se împăiază zeci de soituri de păsări și animale domestice și sălbatice, folositoare și răpitoare ca: fazani, iepuri, căprioare, nevăstuici, vulpi, șoimi, ulii, rîși, pelicani, bufnițe, veverițe etc.

Acest centru de cercetări științifice contribuie la valorificarea nesecatelor bogății ale patriei noastre, bogății puse în folosul oamenilor muncii.

GHEORGHE ROȘCA
tehnician

FĂURARII DE FRUMOS

Lama ascuțită a briceagului cresta lemnul cu repeziciune, întruchipînd o lucrătură mărunță ca o broderie. Aplecat deasupra ei — un băiețaș. În răstimpuri, se oprea din îndeletnicirea-i migăloasă, așeza bucata de lemn ceva mai la distanță și o cerceta cu privirea. Pe semne să se convingă dacă totul a ieșit precum dorea. Al casei se minunau de răbdarea ce o avea băiețașul să stea ceasuri întregi și să tot ciopească.

Carnet

Ion Popa a rămas și acum cu pasiunea aceasta de a sculpta miniaturi. Mai mult decît atît, ea a devenit pricina îndeletnicirii sale de căpetenie. La 28 de ani, el este un artist în meseria lui. Pe o simplă tarfurie, a fost în stare să transpună un basm. Din cinci milimetri de lemn, a creat o căprioară, redînd întreaga supleție și eleganță a mișcărilor ei. Meșteșugar la cooperativa „Arta aplicată", Ion Popa a executat pînă acum sumedenie de obiecte de artă populară și artizanat. A primit și cîteva premii pe țară la diverse concursuri. Măiestria pe care a atins-o este însă nu numai rodul talentului, ci și al unor studii temeinice și îndelungate asupra folclorului, studii făcute în sălile muzeelor, la casele de creație, în biblioteci. Imaginația artistului selectează motivele populare, le stilizează, compune în adevăratul înțeles al cuvîntului.

Sute și sute de meșteșugari — de la cooperativa amintită și de la altele asemănătoare — fac, în felul lor, aceeași operă bazată pe documentație, modelînd din lemn, lut, piele, os ori metal podoabe pentru interioarele noastre.

Din acest punct de vedere, nu-i lipsit de interes faptul că, numai în București, magazinele de artă populară și artizanat vînd lunar circa 10.000 bucăți articole de ceramică decorativă și că în prima lună a lui 1962 s-au vîndut obiecte în valoare de 5 milioane lei.

C. GHEORGHE

Aviația în sprijinul agriculturii

Pe un perete din biroul comandantului aerobazei aviației utilitare de lîngă București, se află o hartă a țării. Periodic, pilotul de serviciu fixează din loc în loc steguțe roșii. Ele indică prezența aviației utilitare pe șantierele aviochimice, în sprijinul fertilizării ogoarelor gospodăriilor de stat sau colective.

Acum, pe harta operativă, în sectoarele regiunilor Dobrogea, București, Galați, Banat și Oltenia se află fixate un număr de 19 steguțe. În ciuda condițiilor meteorologice anevoioase caracteristice primelor luni din an, harnicii piloți de pe avioanele utilitare sînt la datorie, executînd misiuni de fertilizare a ogoarelor.

Pilotul Vasile Atanasescu lucrează de 4 ani în aviația utilitară. Comandantul și tovarășii săi de muncă îl stimează și au numai cuvinte de laudă la adresa lui. Pasionat pentru specialitatea sa, pilotul de pe avionul P.O. 2, cu indicativul Y.R. — M.F.L. este totdeauna gata să execute misiunile cele mai grele.

Așa s-a întîmplat și în iarna acestui an. Cînd trustul regional Gostat Oltenia a solicitat avioane utilitare pentru împrăștierea îngrășămintelor chimice, Vasile Atanasescu a cerut permisiunea să plece el în zona raionului Băilești, unde a lucrat și anul trecut. Dorința i-a fost împlinită.

Folosind la maximum fiecare zi prielnică de zbor, pilotul a reușit să împrăștie, în această perioadă de iarnă, 123 tone de îngrășăminte chimice pe 615 hectare de teren arabil. Realizările sale l-au situat pe primul loc în întrecerea socialistă care se desfășoară în aerobază. În curînd după pregătirile tehnice necesare, avionul cu indicativul Y.R. — M.F.L. își va lua din nou zborul spre înălțimi, în noi misiuni deasupra ogoarelor.

★

Anul acesta ne-a declarat comandantul detașamentului de avioane utilitare, Nicolaie Secuianu — mult mai multe ogoare vor primi ajutorul aviației utilitare. Mărirea considerabilă a capacității de lucru a detașamentelor noastre față de anul 1981 se datorește intrării în funcțiune a unui nou lot de avioane utilitare medii. Dotate cu echipament special pentru transportul și împrăștierea îngrășămintelor chimice, noile aparate sînt pregătite să plece în primele misiuni aviochimice de sprijinire a agriculturii.

VIOREL LUPU

În timp ce pilotul de pe avionul utilitar primește indicații asupra traseului care urmează să fie parcurs, la bord se introduce o nouă încărcătură de îngrășăminte chimice. Peste cîteva minute aparatul își va lua din nou zborul deasupra ogoarelor gospodăriei agricole de stat împrăștiind îngrășămintele cu ajutorul pulverizatoarelor.

O instalație modernă

BRAȘOV (de la corespondentul nostru). — La uzinele de tractoare au intrat în funcțiune noi mașini și instalații, cu ajutorul cărora procesul de producție se perfecționează continuu, realizîndu-se în același timp și însemnate economii. Așa bunăoară, la secția motor, a intrat recent în funcțiune o instalație modernă necesară regenerării uleiurilor folosite la rodajul motoarelor. Prin intrarea în funcțiune a noii instalații, se reduce consumul specific de ulei, realizîndu-se economii în valoare de 600.000 lei.

Fotografii cu... lapte

— Mai departe, să ne spună Mihăiță ce se mai face din lapte.

— Din lapte, se mai fac: ciocolată cu lapte, cafea cu lapte, cacao cu lapte...

— Bun, stai jos. Să continue Nicușor.

— Din lapte, se mai fac și fotografii cu lapte.

— Așa ceva nu există — interveni profesoara.

— Încă nu, deoarece „produsul se află abia în faza de experimentare".

— De unde știi?

— Mi-a spus tata. A văzut el cu ochii lui cînd niște tovarăși de la Cluj au venit în sat la noi și au făcut multe fotografii la centrul de prelucrare a laptelui.

— Dacă n-aș ști că ești un elev bun, aș fi înclinată să-ți pun un patru pentru acest răspuns.

Spre satisfacția lui Nicușor, din clasa a șasea, sîntem astăzi în măsură să confirmăm că cele afirmate de el conțin un mare adevăr.

Și pentru că este vorba de un sortiment nou de produse lactate, ne-am adresat Întreprinderii de colectare și industrializare a laptelui din Cluj, de unde am obținut chiar și rețeta de fabricație.

Prima fază a procesului de producție începe prin trimiterea pe teren a unor delegați ai întreprinderii, care să constate dacă toate cele 620 de centre din regiunea Cluj corespund din punct de vedere igienic. Dacă aceștia constată că nu, atunci se întocmesc devize și proiecte pentru punerea la punct a centrelor.

De îndată ce această primă fază de fabricație ia sfîrșit, se iau la rînd toate întreprinderile de construcții din regiune și se bate insistent la ușa fiecăreia, pînă ce se obține un răspuns negativ și categoric.

În acest caz, nimeni nu trebuie să se descurajeze, deoarece o lucrare care costă între 1500 și 5000

FOILETON

lei poate fi executată și în regie, adică prin angajarea de către întreprindere a unor muncitori din localitățile cele mai apropiate de centrele ce trebuie reparate.

Pentru a se obține un produs de calitate superioară, este necesar, în continuare, să se întocmească o adresă către Ministerul Industriei Alimentare, Direcția generală a industrializării laptelui, prin care să se ceară o aprobare specială. „Operativitatea" ce caracterizează activitatea respectivei direcții va face ca, nu peste multă vreme, să sosească și un răspuns prin care, într-adevăr, noul sortiment să prindă o formă din ce în ce mai concretă. Spre edificare, reproducem parțial un fragment din scrisoarea nr. 556516/1961 a D.G.I.L.

„Veți lua de urgență măsuri ca o dată cu documentațiile, să ne fie înaintate, în format acceptabil, opt fotografii de fiecare centru ce urmează a fi reparat. Bineînțeles că pozele nu vor fi făcute la întîmplare, ci din trei poziții diferite".

O dată obținute fotografiile (pînă acum s-au fotografiat 42 de unități), pentru executarea cărora, în regiunea Cluj, s-a cheltuit pînă acum „infima sumă de 26.000 lei" (sumă ce echivalează exact cu punerea la punct a vreo cincisprezece unități), se separă de orice loc unde ar putea veni în contact cu laptele, se împachetează și se trimit Direcției generale a industrializării laptelui.

Ajunse la destinație, pachetele cu pretinsul semi-produs se așază la loc umbros, de preferință în sertare, și se lasă acolo pînă ce la centrele fotografiate încep să se cojească pereții și să pice tencuielile.

Cînd și această operație este executată ireproșabil, peste produsul obținut se așterne un strat gros de tăcere. Cît? Nu se știe încă, deși ar fi cazul.

Așa stînd lucrurile, considerăm că nota proastă pe care Nicușor a riscat să o obțină o merită cu prisosință tovarășii din Direcția generală a industrializării laptelui din Ministerul Industriei Alimentare.

AL. KISS

NAVETIŞTII

Termenul s-a încetățenit în vocabularul curent și desemnează acea categorie de oameni care, pentru a ajunge la locul de muncă, trebuie să se deplasezе în altă localitate decît cea în care locuiesc.

Numărul „navetiștilor" a crescut în ultimul timp și acesta este un proces firesc, care reflectă în felul lui puternica dezvoltare economică a țării. Într-adevăr, marile întreprinderi industriale, care s-au ridicat în toate colțurile țării, necesită adesea mînă de lucru care depășește forțele locale. În aceste condițiuni, un număr tot mai mare de locuitori din împrejurimile centrelor muncitorești lucrează — ca muncitori în industrie, în construcții — în orașele apropiate. Așa se întîmplă la Cîmpulung, la Hunedoara, în Valea Jiului, la Suceava și în alte părți. Uneori, există și un fenomen invers: afluxul unor muncitori și tehnicieni din orașe spre localități apropiate, unde s-au creat mari unități industriale. Locuitori ai Capitalei, bunăoară, muncesc la întreprinderile din Jilava, Popești-Leordeni, Buftea; alții din Ploiești lucrează la Brazi, Teleajen, sau la Valea Călugărească și așa mai departe.

Așa stînd lucrurile, organele locale de stat și de partid au luat și iau măsurile ce se cuvin pentru a asigura transportul cît mai rapid al acestor cadre spre și de la locurile lor de muncă, fie cu autobuzele, fie cu trenul. Nu de mult, bunăoară, ziarele au informat despre modificările intervenite în mersul unor trenuri, tocmai în scopul de a se asigura legături mai bune celor ce merg la lucru sau se întorc acasă. Paralel cu aceasta, construcțiile de locuințe ce se efectuează în centrele muncitorești și în jurul lor înlătură, într-o măsură tot mai însemnată, acest fenomen al navetei.

Există însă și altfel de navetiști. Este vorba de unii oameni care se deplasează zilnic la distanțe mari, numai și numai pentru a-și păstra locuința din Capitală sau din alt mare oraș al țării. Medici, ingineri agronomi, procurori, profesori umplu, din primele ore ale dimineții, trenurile, pentru ca în orele de seară să pornească din nou cale lungă spre casă.

Asemenea practici sînt de două ori dezavantajoase. În primul rînd pentru felul în care persoanele respective răspund obligațiilor profesionale. Oboseala drumurilor repetate, grija de a nu pierde trenul îi conduc adeseori la o muncă superficială, expediată. Cu greu aceștia se pot ataşa de locuri și de oameni, atîta timp cît sînt simpli călători, cărora potrivit proverbului, le stă bine cu drumul. Apoi, pentru ei înșiși, astfel de peregrinări, care durează la unii chiar patru ore pe zi, nu sînt nici plăcute, nici folositoare. Sînt ore rupte din odihnă, din recreerea artistică sau culturală, din timpul necesar pentru dezvoltarea și actualizarea cunoștințelor. Căci un medic sau un inginer, dacă nu sînt în permanență în contact cu ultimele cuceriri ale științei și tehnicii în domeniul lor de activitate, cu greu pot să-și execute profesiunea cum trebuie.

Firește că există și cazuri cînd aceste peregrinări nu pot fi evitate. Anumite situații familiare, dificultatea de moment pentru obținerea unei locuințe în apropierea locului de muncă pot face necesară — pentru un anumit timp — deplasarea de la o localitate la alta. În astfel de situații, sînt puși însă un număr relativ mic de „navetiști". Mulți din categoria despre care aminteam preferă să-și îngreuneze și viața și munca numai pentru a-și păstra locuința de la oraș, deși ar fi putut de mult să-și găsească una la fel de bună acolo unde muncesc. Practică criticabilă, care denotă o vedere îngustă nu numai a intereselor generale, ci și a propriilor interese. Avantajele pe care le oferă orașul (de care, de altfel, „navetiștii" nu prea au timp să se bucure) sînt din plin recompensate de satisfacția muncii pe deplin înfăptuite, de prețuirea oamenilor care te înconjoară, de timpul cîștigat, timp care poate fi valorificat în zeci de moduri utile. În anii noștri, cînd electricitatea, televiziunea, radioul, cartea au pătruns și pătrund tot mai mult la sate, nimeni nu se poate plînge de lipsă de posibilități de distracție, oriunde ar locui. Iată lucruri la care ar trebui să se gîndească mai mult aceste personaje etern călătoare.

PAUL MARIAN

Cerințele economiei — în centrul activității științifice

(Urmare din pag. I-a)

șantier de studiu și analiză pentru diferitele lor specialități de cercetare.

— Ce ne puteți spune despre eficiența cercetărilor întreprinse?

— În recenta sesiune generală a Academiei R.P.R. problemei respective i s-a acordat toată importanța.

Dintre cercetările care au și condus în anul 1961 la importante economii menționăm cîteva mai deosebite.

Astfel, prin utilizarea compresoarelor cu jet realizate de Institutul de energetică — în cîmpurile de gaze naturale — au rezultat economii de cca. 14 milioane lei; metoda rodajului chimic — preconizată de Institutul de mecanică aplicată, folosită la peste 3.000 de motoare reparate capital, se va extinde în acest an și în următorii la întregul parc de motoare; realizarea pînă în prezent a peste 100 km. de cale ferată sudată, conform metodei Centrului de cercetări tehnice din Timișoara a condus la economii de peste 1,3 milioane lei: în urma unor cercetări făcute la Institutul de fizică atomică, au fost echipate cu instalații de gama-defectoscopie 15 uzine metalurgice din București și din țară, care vor realiza astfel însemnate economii de manoperă și materiale; unele cercetări efectuate în cadrul Centrului de cercetări chimice din București, privind înlocuirea în industria textilă a picherelor de piele din import, cu pichere din polietilenă, fabricate în țară, conduce de asemenea la economii anuale de peste 10 milioane lei etc.

La toate aceste succese o contribuție importantă au adus-o organizațiile de bază P.M.R. din institute care au antrenat pe toți cercetătorii noștri. Succesele obținute sînt o urmare a condițiilor create de regimul nostru pentru dezvoltarea științei și introducerea tehnicii noi în economie.

Aceste rezultate trebuie însă mult lărgite, în raport cu nevoile generate de creșterea producției și introducerea în tot mai mare măsură a tehnicii noi. Va trebui să îmbunătățim în continuare coordonarea cercetărilor ce se efectuează la Academie și să ne orientăm tot mai mult spre problemele complexe teoretice și practice cele mai importante ridicate de construcția socialismului în țara noastră. Fructificarea rezultatelor obținute, odată cu concentrarea tematicii de cercetare și cu eliminarea unor probleme cu valoare redusă, stringerea și mai mult a legăturii cu ministerele și uzinele sînt sarcini de seamă ce stau în fața oamenilor de știință, care lucrează în cadrul Academiei R.P.R.

În perioada imediat următoare va trebui să definitivăm profilul institutelor noastre tehnice ca să concorde cel mai bine cu nevoile dezvoltării economiei naționale și științei. Concomitent cu extinderea cercetărilor teoretice originale, de înalt nivel, avem datoria să dezvoltăm pe o treaptă superioară colaborarea între unitățile de cercetare și producție. Este absolut necesar să se facă simțită — în mai mare măsură decît pînă acum — prezența activă a reprezentanților ministerelor și uzinelor în cadrul consiliilor științifice, aceștia fiind cei mai în drept să sprijine și pe această cale orientarea cercetărilor spre nevoile majore ale dezvoltării economiei naționale.

INFORMAȚII

Sîmbătă ambasadorul extraordinar și plenipotențiar al Republicii Ghana la București, E. K. Dadzie, a făcut o vizită la Institutul romîn pentru relații culturale cu străinătatea unde a fost primit de acad. M. Ralea, președintele I.R.R.C.S.

★

Colectivul Întreprinderii forestiere din Tg. Secuiesc se străduiește să valorifice cît mai bine masa lemnoasă. Astfel, prin folosirea celor mai înaintate metode de muncă, sortarea judicioasă a buștenilor și buna folosire a agregatelor pînă acum s-au economisit 248 m.c. buștenі de stejar.

★

La fabrica de piele și încălțăminte „Timpuri noi" din Brașov se acordă atenție reducerii consumului specific de materii prime și materiale. Așa, bunăoară, prin așezarea mai rațională a tiparelor, prin folosirea celor mai înaintate metode de muncă, s-au economisit pînă acum 49.218 dm. p. piele și meșină și 636 kg. talpă.

Secția pictură a Școlii populare de artă din Cluj are un număr de peste 100 elevi. Aici sub îndrumarea directă a profesorilor de specialitate elevii își îmbogățesc cunoștințele. În clișeu: Elevi ai anului I urmăresc explicațiile prof. Alexandru Cristea

Foto: AGERPRES

Schimburi cultural-științifice romîno-engleze

La 24 martie 1962 a avut loc la Ministerul Afacerilor Externe un schimb de scrisori între Vasile Dumitrescu, adjunct al ministrului Afacerilor Externe, și J. D. Murray, ministrul Marii Britanii la București, privind programul de schimburi cultural-științifice între R.P.R. și Marea Britanie pe perioada aprilie 1962—martie 1963.

Programul cuprinde, printre altele, acordarea de burse de studii, vizite reciproce de oameni de știință și cultură, schimb de cărți, publicații, filme etc.

Potrivit înțelegerii, vor putea fi de asemenea dezvoltate contactele în domeniul științei, tehnicii, învățămîntului și culturii, prin aranjamente directe între organizațiile corespunzătoare din cele două țări.

A luat sfîrșit sesiunea Comitetului administrativ al Uniunii internaționale a sindicatelor muncitorilor din industria construcțiilor, industria lemnului și materialelor de construcție

Sîmbătă seara au luat sfîrșit lucrările sesiunii Comitetului administrativ al Uniunii internaționale a sindicatelor muncitorilor din industria construcțiilor, industria lemnului și materialelor de construcție (departament profesional al F.S.M.).

În ultima ședință, Kilipinen Urho, secretar al Federației sindicatului muncitorilor zidari din Finlanda, a prezentat raportul Comisiei de cenzori.

S-au aprobat de asemenea, cererile de afiliere la Uniunea internațională a sindicatelor muncitorilor din industria construcțiilor, industria lemnului și materialelor de construcție a două sindicate din Cuba și a unui sindicat din Uruguay.

Sesiunea a adoptat apoi în unanimitate rezoluția generală cu privire la activitatea de viitor a Uniunii internaționale a sindicatelor muncitorilor din industria construcțiilor, industria lemnului și materialelor de construcție; rezoluția cu privire la dezvoltarea activității de propagandă a Uniunii internaționale; un mesaj către Comitetul celor 18 state pentru dezarmare și un mesaj de solidaritate către Uniunea generală a muncitorilor algerieni în legătură cu încetarea focului în Algeria.

INSTANTANEE

Primăvara turistică

Orice s-ar spune, dar după atîta așteptare, debutul primăverii parcă ne-a surprins ieri, pe străzile pline în soare, în adierea vîntului sprințar. Au mai rămas vagi pete de zăpadă, azvîrlite prin parcuri, ca o reminiscență a iernii însă iată că primăvara începe să tresară. Și odată cu aceasta, omul simte nevoia să iasă în aer liber și să simtă înnoirea firii. Iar turismul — acest oaspete nelipsit al primăverii — începe să-și deapăne albumul de peisaje.

Am văzut ieri în Gara de Nord trenuri pline cu oameni ai muncii, gata de plecare spre meleaguri pitorești. Un grup de muncitori și tehnicieni de la Întreprinderea 7 construcții montaj discută cu tovarășii lor de la I.O.R.

— Pe Valea Prahovei?

— Firește, la cabane, cu O.N.T.-ul. Avem timp frumos. Tot în excursie. Vă urăm petrecere frumoasă!

— La fel, căci și noi tot acolo mergem.

Ieri au plecat la munte, cu trenul, peste 1000 de turiști din întreprinderile bucureștene iar astăzi vor pleca 1800 de tineri din raioanele 23 August și 1 Mai să viziteze muzeul de la Doftana. La acestea se mai adaugă cele 15 autocare care au plecat și ele în acest sfîrșit de săptămînă cu turiști pe meleaguri prahovene.

Fervoarea turistică merge și ea în pas cu venirea primăverii spre bucuria și desfătarea celor care se bucură din plin de frumusețile naturii (așa cum se vede în fotografia alăturată).

Dar și peisajul orașelor cu noile construcții arhitectonice este o permanentă invitație pentru turiști. Bunăoară în duminica aceasta sosesc în Capitală peste 1600 de turiști din aproape toate colțurile țării. Colectiviști din regiunile Crișana, Cluj, Maramureș, Banat, Galați, Argeș vin să vadă Bucureștiul mereu tînăr cu podoabele sale mereu noi.

Excursii cu autocarul prin noile cartiere, vizionări de spectacole sau astăzi după amiază un „intermezzo sportiv" la cele două meciuri divizionare de fotbal — iată cîteva din obiectivele oaspeților bucureștenilor.

Primăvara turistică își desface filele pe care se înscriu noi amintiri. Căci țara noastră oferă turiștilor, an de an, mereu mai multe locuri și fapte demne de văzut.

D. TABACU

Știri externe · Știri externe

Hotărîrea C. C. al P. C. U. S. și a Consiliului de Miniștri al U. R. S. S. cu privire la reorganizarea conducerii agriculturii

MOSCOVA 24 (Agerpres). — După cum anunță TASS, Comitetul Central al P.C.U.S. și Consiliul de Miniștri al U.R.S.S. au adoptat hotărîrea cu privire la reorganizarea conducerii agriculturii.

C.C. al P.C.U.S. și Consiliul de Miniștri al U.R.S.S. au hotărît să creeze în regiuni, ținuturi și republici, direcții pentru conducerea producției, colhoznico-sovhoznice (sau sovhoznico-colhoznice în dependență de forma care predomină pe teritoriul dat). Întreaga activitate a direcției trebuie să fie îndreptată spre sporirea volumului producției agricole astfel, încît să fie asigurate în mod necondiționat îndeplinirea planurilor de livrare către stat, crearea rezervelor și fondurilor de stat necesare în colhozuri și sovhozuri.

În continuare se arată că C.C. al P.C.U.S. și Consiliul de Miniștri au hotărît să fie create în regiuni, ținuturi, republici autonome și unionale, comitete pentru agricultură. Aceste comitete vor fi conduse de primii secretari ai comitetelor de partid regionale, de ținuturi și ai comitetelor centrale. Comitetele organizează îndeplinirea hotărîrilor P.C.U.S. și ale guvernului, în problemele agriculturii și a achizițiilor, răspund de dezvoltarea agriculturii, de sporirea producției, a livrărilor și de păstrarea produselor agricole și ale materiilor prime.

În regiuni, ținuturi, republici autonome și unionale se înființează direcții (ministere) ale producției și achizițiilor de produse agricole. În legătură cu aceasta se desființează direcțiile pentru agricultură, ministerele achizițiilor, ministerele sovhozurilor.

S-a prevăzut, de asemenea, crearea unui comitet unional pentru agricultură, care va fi condus de un vicepreședinte al Consiliului de Miniștri al U.R.S.S. Principala funcție a acestuia va fi organizarea controlului operativ asupra înfăptuirii directivelor partidului și guvernului în problemele agriculturii, atît în centru cît și la fața locului.

W. Ulbricht despre unele probleme ale pregătirii Tratatului de pace german

BERLIN 24 (Agerpres). — Între 21 și 23 martie a avut loc plenara C.C. al P.S.U.G. Walter Ulbricht, prim-secretar al C.C. al P.S.U.G., a prezentat raportul **„Unele probleme importante ale dezvoltării Republicii Democrate Germane"**.

Referindu-se la recentele convorbiri cu tovarășul N. S. Hrușciov și alți membri ai Prezidiului C.C. al P.C.U.S., W. Ulbricht a subliniat că aceste convorbiri au decurs în spiritul adevăratei prietenii și au arătat că există deplină înțelegere asupra tuturor problemelor.

Vorbind despre pregătirea Tratatului de pace german, W. Ulbricht a remarcat că **cei care se pronunță în mod serios pentru asigurarea păcii în Europa trebuie să ajute în primul rînd la înlăturarea rămășițelor celui de-al doilea război mondial.**

S.U.A. și puterile occidentale își dau seama că nu pot împiedica încheierea Tratatului de pace cu R.D. Germană de către Uniunea Sovietică și alte state.

Cea mai importantă realizare de pînă acum, a relevat tov. Ulbricht, este aprecierea realistă a situației de către oamenii politici din conducerea puterilor occidentale. Ei au luat cunoștință că există două state germane și că nimic nu se poate schimba în ce privește suveranitatea și frontierele R.D. Germane.

Referindu-se la problema accesului în Berlinul occidental, Walter Ulbricht a subliniat că **problema garantării accesului în Berlinul occidental este legată de pregătirea tratatului de pace și de reglementarea problemei Berlinului occidental.** În ceea ce privește comunicațiile Berlinului occidental cu lumea exterioară, R.D.G. este gata, în legătură cu încheierea tratatului de pace și cu rezolvarea pașnică a problemei Berlinului occidental, să examineze problema acordării țărilor-garante a dreptului de a acționa ca un organ de arbitraj care ar putea fi consultat dacă între R.D.G., S.U.A., Marea Britanie și Franța s-ar ivi divergențe în privința comunicațiilor cu Berlinul occidental. În acest organ de arbitraj Uniunea Sovietică ar răspunde pentru găsirea căilor de reglementare împreună cu R.D.G. a problemei litigioase respective. Guvernul R.D.G. consideră de asemenea posibil să ia cunoștință de recomandările țărilor-garante sau ale organului corespunzător al O.N.U. pentru asigurarea comunicațiilor pașnice cu Berlinul occidental în ambele direcții. Aceasta presupune, desigur, că în Berlinul occidental se lichidează statutul de ocupație și din oraș se evacuează trupele puterilor occidentale, sau că aici va fi dislocat, pe baza de comun acord un contingent simbolic de trupe ale statelor neutre ca garanție pentru Berlinul occidental.

W. Ulbricht a făcut în continuare o serie de propuneri drept prime măsuri în vederea dezarmării celor două state germane.

W. Ulbricht s-a ocupat în încheiere de problema dezvoltării economice continue a R.D. Germane.

În Guatemala se ascute criza politică

CIUDAD DE GUATEMALA 24 (Agerpres) — Potrivit știrilor ce parvin din capitala Guatemalei, criza politică care a cuprins țara se ascute continuu. **Poporul guatemalez continuă cu fermitate lupta împotriva dictaturii lui Ydigoras Fuentes.** În întreaga țară continuă să se răspîndească numeroase manifeste care cheamă studenții și pe toți oamenii muncii să înceapă o grevă generală în scopul răsturnării regimului acestui dictator și creării unui guvern democratic, care să corespundă năzuințelor poporului guatemalez. Grevele parțiale ale muncitorilor continuă Portul Barrios, situat la coasta Mării Caraibilor, este paralizat din cauza grevei. Muncitorii de la societatea nord-americană „United Fruit", în ciuda amenințărilor cu concedierea făcute de către administrație, refuză să își reia lucrul.

În capitala țării situația continuă să fie deosebit de încordată. Patrulele polițienești au fost întărite, iar clădirile publice sînt păzite de trupe și poliție înarmată. Armata a rechiziționat ambulanțele tuturor spitalelor din oraș pe care le-au concentrat în taberele militare.

AL VIII-LEA CONGRES INTERNAȚIONAL DE ONCOLOGIE VA AVEA LOC ÎN IULIE LA MOSCOVA

MOSCOVA — TASS: Congresul al VIII-lea internațional de oncologie, care va avea loc la 22 iulie la Moscova, poate constitui o etapă importantă pe calea descoperirii secretului cancerului, a declarat profesorul Leon Șabad, secretar general al Comitetului de organizare a congresului, ziarului „Moskovskaia Pravda". Acest congres va fi una dintre cele mai reprezentative întruniri ale oamenilor de știință care se ocupă de problemele oncologiei. La aceasta vor participa aproximativ 4.500 de reprezentanți din diferite țări. Programul congresului include aproximativ 1.300 de rapoarte științifice. Dintre rapoartele sosite peste 300 aparțin oamenilor de știință din Uniunea Sovietică și 228 din S.U.A.

În Cuba se construiește încă o mare termocentrală cu ajutorul U. R. S. S.

HAVANA — TASS: La Havana a fost semnat un contract cu privire la construirea de către Uniunea Sovietică a unei centrale termoelectrice, cu o capacitate de 100.000 kW, în orașul Santiago de Cuba. În conformitate cu acest contract, U.R.S.S. va furniza Cubei întregul utilaj, materialele și va acorda ajutorul tehnic necesar. În cursul anilor 1962—1963 U.R.S.S. va furnisa Cubei două turbine cu o capacitate de 50.000 kW fiecare. Aceasta este a doua centrală termoelectrică care va fi construită în Cuba cu ajutorul Uniunii Sovietice. Prima centrală termoelectrică, cu o capacitate de 200.000 kW, se construiește în prezent în orășelul Mariel.

Discursul lui J. Kennedy la Universitatea din California

WASHINGTON 24 (Agerpres). — TASS transmite: La 23 martie președintele Kennedy a rostit un discurs cu ocazia celei de-a 94-a aniversări a înființării Universității din California.

Președintele a subliniat marea importanță pentru dezvoltarea științei și colaborării internaționale, a încheierii unui acord între U.R.S.S. și S.U.A. cu privire la cucerirea în comun a spațiului cosmic, dacă această „inițiativă comună va fi într-adevăr tradusă în viață". „Dar, avantajul pe care l-ar prezenta pentru știință unificarea eforturilor noastre, a spus în continuare Kennedy, ar putea părea secundar față de folosul pe care această unificare l-ar aduce cauzei întăririi păcii în întreaga lume, deoarece, eforturile comune sovieto-americane în cucerirea Cosmosului vor pune pe primul plan interesele care ne unesc, și nicidecum problemele litigioase care ne dezbină". „Perspectiva de a avea pe oamenii de știință sovietici parteneri în cucerirea spațiului cosmic, deschide perspective impresionante ale colaborării și în alte domenii de cunoștințe. Trebuie să sperăm că colaborarea în căutarea cunoștințelor poate duce la o colaborare și în căutarea păcii".

Aceste declarații au fost însă urmate de o serie de indicații asupra direcției în care trebuie să acționeze propaganda americană în lupta ideologică dintre comunism și capitalism. Deși, Kennedy a căutat să dovedească că istoria evoluează într-o direcție favorabilă capitalismului, din motive lesne de înțeles, președintele nu a putut cita nici un exemplu în acest sens.

Numeroși studenți de la Universitatea din California au ieșit în întîmpinarea lui Kennedy purtînd o pancartă pe care scria: „Domnule președinte, pentru binele omenirii protestăm împotriva experiențelor nucleare". Alte grupuri de studenți purtau pancarte pe care, potrivit corespondentului agenției U.P.I., erau scrise lozinci care chemau Statele Unite să nu sprijine dictaturile din Taivan, Vietnamul de sud, Coreea de sud, Portugalia, Spania și Nicaragua, să nu se amestece în treburile Cubei și să asigure o deplină egalitate în drepturi cetățenilor de culoare din Statele Unite.

În Argentina situația se menține încordată

BUENOS AIRES 24 (Agerpres). — Agențiile de presă relatează că, în urma acceptării de către generalul Aramburu a rolului de mediator între președintele Frondizi și forțele militare din Argentina, cele două părți au ajuns la o înțelegere asupra componenței viitorului guvern argentinean, care urmează să depună jurămîntul luni, 26 martie. Agenția FRANCE PRESSE anunță numele a patru miniștri (de Interne, de Finanțe, de Război și al Muncii) care au fost anunțați de către Frondizi. Doi dintre ei sînt membri ai partidului lui Frondizi, iar ceilalți doi — membri ai Partidului democrat-creștin.

În acest timp, în țară continuă greva muncitorilor, în semn de protest împotriva anulării rezultatelor alegerilor din 18 martie. După cum relatează agenția PRENSA LATINA **greva a paralizat total activitatea în sectoarele ale căror sindicate sprijină protestul, și efectul ei este vizibil în mod deosebit în regiunile suburbane industriale ale orașului Buenos Aires.**

Aceeași agenție anunță că Andres Framini, reprezentant al opoziției, ales guvernator al provinciei Buenos Aires cu prilejul alegerilor din 18 martie și care, prin hotărîrea de anulare a rezultatelor acestor alegeri, a fost privat de dreptul de a-și ocupa funcția, a adresat Comisiei O.N.U. pentru drepturile omului și Organizației statelor americane telegrame în care condamnă hotărîrea cercurilor reacționare din Argentina de a anula alegerile.

Corespondentul M. Childs al ziarului „ST. LOUIS POST DISPATCH" din Washington afirmă că în cercurile din capitala S.U.A. **„se consideră că rezultatul alegerilor care l-au repudiat pe președintele Frondizi reflectă profunda nemulțumire dintr-o mare parte a Americii Latine față de ritmul lent al reformelor și față de politica promovată de Washington".** Același comentator subliniază: **„O dictatură militară poate menține controlul un timp oarecare, ca aceea a lui Batista în Cuba, dar mai tîrziu sau mai devreme, și probabil mai devreme decît mai tîrziu, forțele revoltate din rîndul maselor populare din America Latină se ridică împotriva acestei dictaturi".**

Recepție oferită de ambasadorul Greciei la București

Ambasadorul Greciei la București, Alexandre Cimon Argyropoulo, a oferit sîmbătă după-amiază o recepție cu prilejul sărbătorii naționale a Greciei.

Au participat Gogu Rădulescu, ministrul Comerțului, Grigore Geamănu, secretarul Consiliului de Stat, Aurel Mălnășan, adjunct al ministrului Afacerilor Externe, membri ai conducerii unor ministere, conducători ai unor instituții centrale și organizații obștești, academicieni, oameni de știință, cultură și artă, funcționari superiori din Ministerul Afacerilor Externe, ziariști.

Au luat parte șefi ai misiunilor diplomatice acreditați la București și alți membri ai corpului diplomatic.

(Agerpres)

Sărbătoarea națională a Greciei

Astăzi, poporul grec sărbătorește ziua independenței sale de stat. Cu 141 de ani în urmă — la 25 martie 1821 — a izbucnit răscoala populară în Grecia care avea să ducă la eliberarea țării de sub jugul otoman.

Cauza nobilă pentru care a luptat poporul grec ca și eroismul legendar de care au dat dovadă fiii săi în această luptă au trezit simpatia și solidaritatea oamenilor progresiști din toate țările lumii. În țara noastră activitatea patrioților revoluționari greci s-a bucurat nu numai de simpatie ci și de un important sprijin. Între forțele progresiste din rîndurile poporului romîn și patrioții greci s-au creat strînse legături, legături de luptă comună, împotriva aceloraşi asupritori, pentru o cauză comună, aceea a libertății. Aceste legături de prietenie s-au menținut și s-au dezvoltat în anii care au urmat.

Cel de-al doilea război dezlănțuit de imperialiștii fasciști germani, război care a adus multe suferințe și poporului romîn și poporului grec a întrerupt în mod forțat legăturile dintre Romînia și Grecia.

Eliberarea Romîniei de sub jugul fascismului și cucerirea puterii de către poporul muncitor, au deschis o eră nouă în viața poporului nostru. S-au creat condiții pentru promovarea unei politici externe de tip nou, a unei politici bazate pe principiile coexistenței pașnice între toate statele, indiferent de orînduirea lor.

De la reluarea relațiilor dintre țara noastră și Grecia, legăturile dintre țările și popoarele noastre s-au dezvoltat într-o oarecare măsură. Au avut și au loc schimburi comerciale; a fost încheiată o convenție pentru prospecțiuni și exploatări petrolifere, precum și de livrare de utilaj petrolier romînesc Greciei. Se desfășoară de asemenea schimburi în domeniul cultural-artistic, sportiv etc.; au loc vizite reciproce de personalități ale vieții politice, sociale, culturale.

Toate aceste schimburi și contacte au contribuit, fără îndoială, la îmbunătățirea relațiilor dintre statele noastre, la dezvoltarea legăturilor de prietenie dintre popoarele noastre. Dar ele sînt departe de a epuiza posibilitățile existente. E incontestabil că îmbunătățirea și lărgirea colaborării dintre țările situate în această parte a Europei, indiferent de sistemul lor social ar aduce o importantă contribuție la consolidarea păcii și a securității în regiunea Balcanilor ceea ce ar influența în mod pozitiv situația internațională și soarta păcii în Europa și lumea întreagă.

Pornind tocmai de la aceste considerente și preocupîndu-se permanent de problema înlăturării pericolului de război, de problema destinderii în relațiile internaționale și a promovării coexistenței pașnice, guvernul R.P. Romîne a făcut, în repetate rînduri, cunoscutele sale propuneri în vederea înfăptuirii unei largi și multilaterale colaborări interbalcanice. Crearea în Balcani și în regiunea Adriaticei a unei zone a păcii, fără arme nucleare și arme rachetă, fără rampe de lansare pentru rachete și fără baze militare străine, ar corespunde intereselor celor mai vitale ale popoarelor din această regiune. Iată de ce propunerile guvernului romîn se bucură de un larg sprijin în rîndurile opiniei publice din țările balcano-adriatice, inclusiv din Grecia. În favoarea lor s-au pronunțat și continuă să se pronunțe cercuri politice influente grecești, numeroși fruntași ai vieții publice, economice, sociale și culturale din Grecia. Acest fapt a reieșit odată mai mult din declarațiile făcute de delegații greci la cea de-a doua consfătuire a reprezentanților Comitetelor de colaborare balcanică ce a avut loc între 10 și 13 martie a.c. la Sofia.

Din păcate, însă, guvernul grec nu adoptă o atitudine pozitivă față de propunerile guvernului nostru, față de înfăptuirea unei înțelegeri între țările balcanice în favoarea consolidării păcii și securității în această regiune din sud-estul Europei. Războiul rece și politica cursei înarmărilor promovată de cercurile conducătoare ale pactului atlantic împiedică instaurarea unui climat de destindere și colaborare în Balcani în spiritul coexistenței pașnice.

Țara noastră este ferm hotărîtă să militeze și mai departe în favoarea transformării regiunii Balcanilor într-o zonă a păcii, convinsă că și această problemă ca și toate problemele internaționale pot și trebuie să fie soluționate pe calea tratativelor, prin înțelepciune și răbdare. Acum, cînd la Geneva au loc tratativele în problema dezarmării generale și totale devine și mai evident că realizarea unor înțelegeri regionale, inclusiv crearea unor zone denuclearizate ar constitui o importantă contribuție la rezolvarea acestei probleme vitale a contemporaneității și la înlăturarea primejdiei de război.

Poporul romîn, profund iubitor de pace, dorește sincer ca legăturile politice, economice și culturale dintre țările și popoarele noastre să se dezvolte și să se întărească în viitor, spre binele ambelor popoare și al cauzei păcii.

Cu prilejul sărbătorii naționale a Greciei, poporul romîn urează poporului grec, multe succese în lupta sa pentru bunăstare și progres, pentru dezvoltarea patriei sale, pentru dezvoltarea colaborării prietenești dintre țările balcanice, în interesul păcii în Europa și întreaga lume.

Lucrările Comitetului celor 18 state pentru dezarmare

Declarațiile lui V. A. Zorin la conferința de presă a delegației U. R. S. S.

GENEVA 24 (Agerpres). — După cum s-a mai anunțat, în după-amiaza zilei de 23 martie locțiitorul ministrului Afacerilor Externe al U.R.S.S., V. A. Zorin, a organizat o conferință de presă la Casa presei din Geneva. Această conferință de presă a stîrnit un interes deosebit în rîndurile ziariștilor prezenți la Geneva.

V. A. Zorin a informat pe reprezentanții presei despre poziția sovietică în legătură cu unele probleme discutate la 23 martie, la ședința Comitetului celor 18 state pentru dezarmare.

Caracterizînd hotărîrile procedurale adoptate de Comitet la 23 martie V. A. Zorin a subliniat că, după părerea delegației sovietice, importanța primului punct al acestor hotărîri constă înainte de toate în aceea că **Comitetul a recunoscut în unanimitate ca sarcină principală a lucrărilor sale realizarea acordului cu privire la dezarmarea generală și totală, întrunindu-se în acest scop ședințe plenare.** În al doilea rînd, în primul punct sînt enumerate documentele care vor fi examinate în Comitet, iar **în frunte se află proiectul de tratat cu privire la dezarmarea generală și totală prezentat de Uniunea Sovietică.** Considerăm că acesta este un element important pentru succesul lucrărilor Comitetului.

Însemnătatea deosebită a celui de-al doilea punct al hotărîrii procedurale constă, după părerea noastră — a declarat în continuare V. A. Zorin — în aceea că, paralel cu lucrările consacrate problemei principale, comitetul va examina într-o formă neoficială și unele probleme referitoare la destinderea încordării internaționale și care favorizează realizarea acordului cu privire la dezarmarea generală și totală. Discutarea acestor probleme va contribui, de asemenea, fără îndoială, la întărirea încrederii între state și va înlesni prin aceasta încheierea tratatului cu privire la dezarmarea generală și totală.

În continuare, V. A. Zorin a vorbit despre tezele principale ale declarației pe care a făcut-o A. A. Gromîko, ministrul Afacerilor Externe al U.R.S.S., în ședința plenară din 23 martie a comitetului și a răspuns la întrebările ziariștilor.

La întrebarea reprezentantului televiziunii elvețiene dacă consideră că conferința care se desfășoară în prezent la Geneva are mai multe șanse pentru realizarea unui real acord cu privire la dezarmare decît conferințele precedente, V. A. Zorin a răspuns:

Dacă abordăm această problemă din punct de vedere al pregătirii conferinței, ea are mai multe șanse deoarece în primul rînd Uniunea Sovietică și Statele Unite au adoptat de comun acord principii generale cu privire la dezarmarea generală și totală, principii care reprezintă o bază favorabilă pentru elaborarea tratatului cu privire la dezarmarea generală și totală. În al doilea rînd, pentru că în momentul de față din Comitet fac parte nu numai reprezentanți ai țărilor membre ale blocului militar N.A.T.O. și ai țărilor lagărului socialist, ci și reprezentanți ai 8 state neutre, care, după părerea noastră, pot exercita și exercită de pe acum o influență pozitivă asupra rezolvării problemei dezarmării. Totul însă depinde, firește, nu numai de această activitate pregătitoare și de componența Comitetului, ci și de dorința și năzuința puterilor principale. Din acest punct de vedere poziția adoptată de guvernul S.U.A. provoacă îndoieli serioase în ce privește dorința acestui guvern de a rezolva într-adevăr problemele legate de dezarmare. Noi continuăm totuși să sperăm în desfășurarea cu succes a lucrărilor și în obținerea unor rezultate pozitive ale acestei conferințe.

În legătură cu o întrebare a reprezentantului societății americane de radio N.B.C., V. Zorin s-a referit la corespondența semnată de S. Gruson în ziarul „NEW YORK TIMES" din 22 martie în care se spune că la conferința de la Geneva, Rusk are în afară de sarcina principală și sarcini secundare. Una din aceste sarcini secundare mai importante este să facă astfel ca delegațiile țărilor neutre să înțeleagă cît mai bine argumentele prezentate de S.U.A. în favoarea reluării experiențelor nucleare în atmosferă, fapt anunțat de presa americană. Și cred că aceasta este mai aproape de realitate.

Cîteva constatări

Corespondență din Geneva

Un bilanț propriu-zis al lucrărilor Comitetului celor 18 pentru dezarmare ar fi prematur. Se pot face însă pe baza faptelor furnizate de activitatea de pînă acum cîteva constatări semnificative. Încheierea discuțiilor generale dă posibilitate să se tragă concluzia că proiectul de tratat de dezarmare generală și totală prezentat de Uniunea Sovietică, este considerat, de cea mai mare parte a celor ce au luat cuvîntul, ca avînd o covîrșitoare importanță.

În convorbirile particulare pe care le-au avut cu cîțiva corespondenți din țările socialiste, unii ziariști americani au mărturisit deschis că au fost surprinși de unanimitatea manifestată de reprezentanții țărilor neangajate în ce privește aprecierea pozitivă a proiectului de tratat prezentat de U.R.S.S. Dar lucrurile nu s-au oprit numai la astfel de constatări. Un corespondent al ziarului „New York Times" a recunoscut și în scris, într-o relatare din Geneva, dezaprobarea manifestată de țările neutre față de propunerile și pozițiile delegației americane în problema încetării experiențelor cu arma nucleară. „Mulți diplomați neutri de la Geneva — scrie acest corespondent — și-au exprimat nemulțumirea față de cererile Washingtonului cu privire la controlul și inspecția internațională". Această constatare este secondată de cea făcută de corespondentul ziarului „Washington Post" care scrie: „Insistența S.U.A. asupra controlului și inspecției internaționale provoacă neîncrederea fățișă a majorității țărilor neangajate care iau parte la lucrările Comitetului. Delegații majorității țărilor necomuniste declară în cadrul unor convorbiri particulare că nu găsesc că există argumente raționale împotriva poziției sovietice".

Evident, în lipsa unor astfel de argumente, partea occidentală recurge în sprijinul poziției sale neconstructive la argumente neraționale. „New York Times" a publicat vineri un editorial în care declară că „viitorul conferinței depinde de atitudinea neutrilor" și arată în continuare ce înțelege prin acest lucru, cerînd ca neutrii să ajute Occidentul să smulgă concesii unilaterale de la Uniunea Sovietică. Poziția editorialistului lui „New York Times" nu este întîmplătoare dacă ținem seama de faptul că, după cum s-a aflat în cercurile ziaristice de aci, în ziua de 21 martie, secretarul Departamentului de Stat Dean Rusk a organizat o conferință de presă secretă pentru ziariștii americani, în care le-a împărtășit că delegațiile țărilor neutre exercită asupra Statelor Unite o puternică presiune cerînd anularea experiențelor nucleare în atmosferă, proiectate de S.U.A.

Ziaristul american Gruson, care probabil a asistat la conferința susamintită, a declarat că Rusk are la Geneva „în afară de o sarcină principală și una secundară", de a asigura înțelegerea cea mai deplină de către cele opt țări neutre „a argumentelor S.U.A. în sprijinul reluării experiențelor nucleare în atmosferă". Așadar, iată sensul editorialului din „New York Times" și al unor cuvîntări americane.

S-a aflat, de asemenea, că în cadrul aceleeași conferințe secrete, Dean Rusk a „sfătuit" pe ziariști să nu folosească concluzii optimiste cu privire la desfășurarea tratativelor și a declarat că delegația americană nu intenționează să prezinte Comitetului propriile sale propuneri cu privire la un tratat de dezarmare generală și totală. Astfel, după cum reiese din cele aflate aici, șeful delegației americane ar vrea să limiteze tratativele la probleme privind unele măsuri parțiale, atitudine care nu ține seama de cerințele rezoluției adoptate de Adunarea Generală a O.N.U.

Este interesant faptul că unii ziariști occidentali, care n-au participat la această conferință de presă nefiind americani, nu țin seamă de „sfaturile" pesimiste și subliniază posibilitățile reale care există pentru ajungerea la acorduri reciproc acceptabile. Ziarul „Gazette de Lausanne" consideră necesar să arate că, dacă se reamintește faptul că „în timpul conferinței din martie 1960, participanții nu ajunseseră să se înțeleagă asupra unei metode de lucru, aici poate fi salutat un progres". Referirea privește acordul realizat vineri cu privire la ordinea de desfășurare a lucrărilor. De asemenea, săptămînalul englez „New Statesman" scrie că „cea de a doua săptămînă a conferinței dezarmării de la Geneva a adus cîteva lucruri încurajatoare".

Analizînd activitatea desfășurată în această săptămînă, observatorii obiectivi nu pot să nu recunoască contribuția hotărîtoare pe care o aduce în această privință efortul neobosit, constructiv, al delegației Uniunii Sovietice, al delegațiilor țărilor socialiste participante. A fost subliniată contribuția constructivă adusă de propunerile delegației Republicii Populare Romîne. „Aci se subliniază — scria la 22 martie corespondentul special al ziarului „Pravda" — că propunerile delegației romîne urmăresc îndreptarea lucrărilor Comitetului pentru dezarmare pe drumul just, urmăresc să preîntîmpine posibilitatea abaterii Comitetului de la sarcina sa fundamentală — examinarea și rezolvarea problemei dezarmării generale și totale".

Țările socialiste folosesc toate posibilitățile și condițiile existente pentru ca tratativele să poată fi încununate de succes. Dar succesul tratativelor depinde de contribuția TUTUROR statelor participante. Așa după cum a arătat ministrul de Externe al U.R.S.S., A. A. Gromîko, din păcate contribuția puterilor occidentale nu este încurajatoare, nici în privința unui acord în problema încetării experiențelor cu arma nucleară, nici în privința altor probleme privind dezarmarea. Aci a produs o impresie deosebită, și nu numai aci, apelul făcut de A. A. Gromîko ca guvernele reprezentate în Comitet „să depună eforturi cu toată seriozitatea, conștiente de marea răspundere ce le revine, pentru a face un pas înainte, pentru a realiza un acord în problemele dezarmării și a înlătura pentru totdeauna primejdia unui război".

Această chemare corespunde năzuinței profunde a opiniei publice internaționale, fapt reflectat în creșterea afluenței delegațiilor și mesajelor care sosesc la Geneva cerînd cu hotărîre luarea de măsuri constructive rapide, multilaterale, în problema dezarmării. Este semnificativ faptul că poșta aduce zilnic sute de scrisori și telegrame pe adresa delegației sovietice, că spre „Vila Rozelor", unde se află sediul ei, se îndreaptă mulți reprezentanți ai opiniei publice din diferite țări.

Învățătorul Kurt Risch din orașul vest-german Lar spune într-o scrisoare: „Cel care manifestă cel mai mare curaj în rezolvarea problemei dezarmării, își cîștigă cel mai mare prestigiu". Politica curajoasă de pace a Uniunii Sovietice, a țărilor socialiste, își cîștigă noi prieteni; poziția cercurilor care mizează pe cursa înarmărilor și pe „războiul rece" devine tot mai izolată. Aceasta este principala constatare în legătură cu cele petrecute în ultima săptămînă aici, la Geneva.

V. CÎMPEANU

24 martie 1962

În orașul Conferinței

GENEVA 24 (Agerpres). — TASS transmite: La 23 martie A. A. Gromîko, ministrul Afacerilor Externe al U.R.S.S., a făcut o vizită de răspuns dr. Lothar Bolz, ministrul Afacerilor Externe al Republicii Democrate Germane. În cursul acestei întrevederi au continuat consultările începute în ajun.

★

GENEVA 24 (Agerpres). — În ziua de 23 martie Corneliu Mănescu, ministrul Afacerilor Externe al R.P. Romîne, l-a primit pe dr. Lothar Bolz, ministrul Afacerilor Externe al R.D. Germane, care se află la Geneva.

Actualitatea INTERNAȚIONALĂ

Întîlnirea Mondială a Femeilor pen tru dezarmare

VIENA 24. — Corespondentul Agerpres transmite: În ședința din seara zilei de 23 martie a Întîlnirii Mondiale a Femeilor pentru dezarmare de la Viena, în cadrul discuțiilor a luat cuvîntul conducătoarea delegației femeilor din R.P. Romînă MARIA ROSETTI, președinta Consiliului național al femeilor din R.P. Romînă. După ce a transmis un salut participantelor, vorbitoarea a spus printre altele: **„Guvernul romîn, a cărui politică externă se bazează pe principiile coexistenței pașnice, s-a pronunțat și se pronunță cu fermitate pentru dezarmarea generală și totală sub un strict control internațional, considerînd-o pe deplin realizabilă".** Nu putem privi nepăsătoare primejdiile ce amenință pacea. Umbra războiului nu trebuie să întunece surîsul senin al copiilor noștri. Ea nu trebuie să planeze asupra căminelor noastre, asupra orașelor și satelor în care trăim și muncim, asupra țărilor noastre, indiferent de continentul pe care ele se află. **Poporul nostru** — a spus reprezentanta femeilor din R. P. Romînă — **sprijină întru totul poziția guvernului său, care alături de guvernele Uniunii Sovietice și ale altor țări socialiste au depus și depun eforturi pentru ca problema dezarmării să intre pe făgașul soluționării ei pozitive.**

În dimineața zilei de 24 martie lucrările Întîlnirii Mondiale a Femeilor pentru dezarmare s-au desfășurat pe comisii. În cadrul acestor comisii au luat cuvîntul, din partea delegației femeilor din R.P. Romînă, MARIA GROZA, secretară a Consiliului Național al Femeilor din Republica Populară Romînă și scriitoarea LUCIA DEMETRIUS.

În după-amiaza zilei de 24 martie Uniunea Femeilor Democrate din Austria a organizat un marș al păcii. Lozincile lor exprimau dorința hotărîtă de a apăra pacea. **„Tratat pentru pace", „prietenie între toate popoarele", „Coexistență pașnică", „Dezarmarea generală și totală asigură pacea lumii".** La marșul păcii au participat și delegatele din cele peste 60 de țări care participă la Întîlnirea Mondială.

Servatius, avocatul apărării în procesul Eichmann, a cerut audierea lui Globke pentru a preciza, după cum susține acest avocat, „rolul minim" jucat de Eichmann în „perioada respectivă".

SECRETARUL de stat Globke:
— Eichmann vinovat? Ținînd seama de ce a făcut, ar fi putut să ajungă acum cel mult SUBSECRETAR de stat.

Desen de CIK DAMADIAN

Sărbătorirea „Zilei libertății" în Irak

BAGDAD 24 (Agerpres). — La 24 martie în Republica Irak a avut loc sărbătoarea națională — „Ziua libertății". Țara a sărbătorit cea de-a treia aniversare a ieșirii din pactul agresiv de la Bagdad. În orașul Bagdad și în alte orașe din țară au avut loc mitinguri și serbări populare. Cu prilejul acestei sărbători, primul ministru Kassem a rostit o cuvîntare la postul de radio Bagdad.

Toate ziarele irakiene publică în prima pagină articole și comentarii în legătură cu această sărbătoare națională.

În cîteva rînduri

● La Stockholm a avut loc o seară culturală cu prilejul aniversării a 12 ani de la înființarea asociației de prietenie Suedia—R. P. Romînă. Profesoara Ingegard Granlund a rostit o cuvîntare, după care a urmat un program artistic susținut de artiști suedezi. În încheiere au fost prezentate două filme romînești de scurt metraj. (Ag.).

● **La Helsinki a avut loc semnarea unui acord de colaborare a țărilor nordice — Suedia, Danemarca, Finlanda, Norvegia și Islanda. (Ag.).**

● Între 1 aprilie și 7 mai la Moscova se va desfășura cel de-al doilea concurs internațional Ceaikovski. Dmitri Șostakovici, președintele concursului, a declarat la o conferință de presă organizată la 24 martie, că lucrările pregătitoare au fost încheiate. La concursul actual vor lua parte 159 de pianiști, violoniști, și violoncelești din 32 de țări. (Ag.).

● *Detașamente ale forțelor patriotice angoleze au atacat unități ale trupelor colonialiste portugheze în regiunea Dange, la Quibaco, localitate situată la 105 kilometri nord de Luanda (centru administrativ al Angolei), și la Muxuluando, 189 kilometri depărtare de Luanda. (F.P.).*

● *180.000 de muncitori și muncitoare de la întreprinderile de tricotaje din Italia au declarat grevă generală, cerînd reducerea săptămînii de lucru fără reducerea salariului. (Ag.).*

IN CONSILIUL DE SECURITATE

Hotărîrile luate împotriva Cubei la Punta del Este sînt ilegale

NEW YORK 24 (Agerpres). — Luînd cuvîntul în ședința din 23 martie a Consiliului de Securitate, P. D. Morozov, reprezentantul Uniunii Sovietice, a sprijinit proiectul de rezoluție prezentat de guvernul Cubei spre examinare Consiliului de Securitate. **Proiectul de rezoluție cheamă Consiliul de Securitate să ceară Tribunalului internațional să stabilească dacă hotărîrile luate la conferința de la Punta del Este sub presiunea S.U.A., îndreptate împotriva Cubei, corespund Cartei O.N.U. și statutului Organizației regionale a statelor americane. Proiectul de rezoluție cere de asemenea Consiliului de Securitate să suspende, ca o măsură preliminară, valabilitatea hotărîrilor luate la Punta del Este, întrucît din punct de vedere al dreptului internațional, inclusiv al Cartei O.N.U. ele sînt ilegale.**

Proiectul de rezoluție examinat, a spus P. D. Morozov, constituie un minim necesar Consiliului de Securitate, pentru ca după ce va obține concluzia Tribunalului internațional în problemele juridice menționate în proiectul de rezoluție, Consiliul să aibă posibilitatea să revină apoi la soluționarea aspectelor politice ale acestei probleme și să ia o hotărîre care să lichideze, în sfîrșit, primejdia serioasă ce amenință Republica Cuba, primejdie care poate avea implicații serioase nu numai în regiunea Mării Caraibilor, ci și în întreaga lume.

La propunerea reprezentantului Ghanei, punctul cuprins în proiectul de rezoluție al Cubei, care prevede necesitatea unei formulări juridice precise a termenului „acțiuni forțate", a fost pus în mod separat la vot. Pentru acest punct au votat Uniunea Sovietică, Romînia, Ghana și R.A.U. Statele Unite, Anglia, Franța, ciankaișistul, Venezuela, Chile și Irlanda au votat împotriva acestui punct, lipsind astfel de conținut acest proiect de rezoluție.

Ca urmare, delegatul Cubei și-a retras proiectul de rezoluție.

Ostașii și poporul algerian sînt hotărîți să respecte acordul semnat la Evian

Declarația ministrului Informațiilor al G. P. R. A.

RABAT 24 (Agerpres) — TASS transmite: La 24 martie, ministrul Informațiilor al Guvernului Provizoriu al Republicii Algeria, Mohammed Yazid, a organizat la Rabat o conferință de presă în cadrul căreia a informat că G.P.R.A. a terminat discutarea problemei luării de măsuri practice pentru îndeplinirea acordului franco-algerian în perioada de tranziție.

Hotărîrea privitoare la încetarea focului, a spus el, **a fost adusă la îndeplinire pretutindeni în Algeria. Ostașii algerieni sînt ferm hotărîți să respecte acordul semnat. Mai mult decît atît, poporul algerian păstrează disciplina și calmul în ciuda provocărilor O.A.S.** Ordinea, a spus în continuare Mohammed Yazid, n-a fost încă restabilită în orașele Alger și Oran. Elementele fasciste și reacționare constituie singurul pericol în Algeria. Ele acționează împotriva viitoarei Algerii și împotriva Franței.

Situația este serioasă, îndeosebi în închisori unde se află mii de deținuți politici. Ei sînt amenințați de temniceri care sînt membri ai O.A.S. sau se află sub influența acestei organizații. Trebuie să se împiedice ca deținuții politici să cadă victimă atentatelor din partea temnicerilor sau samavolniciei organelor judiciare.

Mohammed Yazid și-a exprimat convingerea că instituțiile care vor fi create în perioada de tranziție, vor contribui la stabilirea ordinei pretutindeni, inclusiv în orașele Alger și Oran. La stabilirea ordinei trebuie să participe de asemenea forțele armate algeriene, așa cum prevede acordul de la Evian.

Evenimentele sîngeroase din Algeria

ALGER 24 (Agerpres). — Înfuriați peste măsură de încheierea acordurilor de la Evian, elementele fasciste din cadrul O.A.S. au trecut la acțiuni fățișe de rebeliune, la atacuri armate împotriva populației algeriene pașnice, a soldaților și polițiștilor francezi, a clădirilor autorităților franceze din Algeria.

După aprecierile agenției **ALGERIE PRESSE SERVICE, de la intrarea în vigoare a încetării focului în Algeria, au căzut răpuși de elementele fasciste ale O.A.S. peste 500 de algerieni, între care numeroase femei și copii. Peste 300 de persoane au fost rănite din cauza exploziilor cu bombe și a altor acte teroriste.**

Pe străzile orașului Alger fasciștii din O.A.S. au răspîndit proclamații în care amenință pe soldații armatei franceze cu moartea dacă vor continua să se împotrivească O.A.S.-ului.

În Alger cartierul Bad-el-Oued continuă să rămînă complet izolat și unități de poliție și trupe efectuează percheziții în fiecare casă. Vineri au avut loc în acest cartier violente schimburi de focuri între elemente din O.A.S. și trupele franceze. Și în cursul zilei de sîmbătă au fost înregistrate schimburi sporadice de focuri în acest cartier. În ultimele 24 de ore au fost arestați 50 de membri ai O.A.S. refugiați în acest cartier.

Simbătă seara agenția FRANCE PRESSE relata că în cursul după-amiezii **grupuri de teroriști O.A.S. au atacat cu grenade autocamioane transportînd trupe franceze, precum și sediul local al statului major al armatei franceze din centrul Algerului.** Au fost înregistrate pagube materiale.

La Oran ultracolonialiștii continuă să exercite controlul asupra unor cartiere întregi ale orașului, efectuînd așa-zise „operații de control", paralizînd în mare măsură activitatea portului și aerodromului. În alte orașe algeriene — Guyotville, Pointe Pescade și Sidi bel Abbes — O.A.S. a săvîrșit spargeri de bănci, furturi de arme, a pus la cale atentate cu bombe.

Comentariile presei franceze

Răsfoind presa străină

Agenția „France Presse" transmite în legătură cu atacurile teroriste ale O.A.S. cîteva extrase din comentariile presei pariziene. „...joi 22 martie 1962 Salan a făcut să se tragă asupra soldaților francezi... La 22 aprilie 1961 Franța a pierdut soldați (puciul generalilor), la 22 martie 1962 ea și-a regăsit inamicii" — scria în editorialul său ziarul „Paris-Presse l'Intransigeant". De data aceasta — scrie ziarul, s-a terminat... Dacă Salan vrea să reglementeze o socoteală personală cu generalul de Gaulle, înecînd în sînge pacea, poate că va realiza aceasta. Dar dacă el urmărește o victorie, el a pierdut încă de pe acum".

Ziarul „Le Figaro" comenta astfel evenimentele: „Dezonoarea s-a consumat. Acoperit de sîngele pe care-l face să se verse, ascunzîndu-se în spatele asasinilor săi înarmați cu mitraliere, Salan a marcat această zi printr-un act de cruzime fără efect. În fața cadavrelor tinerilor contingentului (armata regulată franceză formată din tinerii care satisfac serviciul militar — n.n.), oameni asasinați la ordinul unui fost general francez, nici unul dintre noi, aici și acolo, nu va putea să nu fie cuprins de un sentiment de groază. Limitele au fost atinse. Este imposibil de admis, de conceput, ca niște mizerabili gata la orice trădare, ca niște asasini fără patrie, să continue încă nelegiuirile lor".

Ziarul „Paris-Jour" scria: „Dacă O.A.S. mai putea spera acum cîteva zile că o parte a armatei i se va ralia, astăzi nu mai poate nutri nici un fel de iluzie. Armata, care a primit acordurile de la Evian fără nici un murmur, ascultă disciplinată de ordinele guvernului. O.A.S., asasinînd soldații și ofițerii contingentului, a provocat chiar ea, o ruptură iremediabilă cu cei pe care a vrut să-i cîștige de partea planului său de război civil. Condamnați de întreaga națiune și de armată, Salan și complicii săi mai pot face încă mult rău. Forțele loiale vor mai trebui să lupte un timp nedeterminat — cîteva zile sau cîteva săptămîni — pentru a restabili ordinea".

„Libération" scrie: „Dacă O.A.S. se mai gîndea că ar putea găsi sprijin în metropolă, noile sale crime nu pot suscita decît indignarea acelora care încă n-au crezut că trebuie să o condamne formal... Nu este însă momentul de a discuta care pot fi mobilele reale ale lui Salan și ale bandei de asasini care îl înconjoară. Singura chestiune care interesează, după atîta întîrziere, după atîta slăbiciune, complicitate, care au permis O.A.S. să cucerească o forță pe care e departe de a o stăpîni, este de a pune totul în mișcare, și imediat, pentru a împiedica să se facă din Algeria un al doilea Congo".

„L'Humanité": „Grupurile de comando fasciste au intrat în acțiune în orașele din Algeria în momentul în care încetarea focului între armata franceză și combatanții algerieni devenise o realitate. Chiar observatorii gaulliști sînt de acord în a recunoaște nu numai că F.L.N. respectă cu rigurozitate acordurile dar și că populația musulmană din orașe manifestă un sînge rece remarcabil față de sîngeroasele provocări ale elementelor ultracolonialiste. Este vorba de a încheia cu coșmarul acestui război de 7 ani, de a strivi asasinii, în loc de a pactiza cu ei așa cum s-a procedat deseori pînă acum".

Într-un comentariu privind acțiunile bandelor fasciste, comentatorul agenției „France Presse" scrie că prima consecință este, evident, că, „armata întreagă este revoltată de acțiunile lor", aceasta s-a constatat aseară la Paris. Există un curent de opinie, de simpatie, pentru „Alger a franceză", curent ce se făcea simțit în unele cercuri ale armatei. Astăzi nici nu mai poate fi vorba de aceste considerente sentimentale. Este vorba doar, exclusiv de a reprima fără milă o tentativă de insurecție armată întreprinsă de asasini. Joc al O.A.S. urmărea, fără îndoială, să împingă armata spre a-i apăra pe europeni împotriva musulmanilor dezlănțuiți și în acest scop nici o provocare nu a fost lăsată de o parte. Însă musulmanii nu au acționat astfel. Asasinatele de la Bab el Oued, ale căror prime victime au fost soldații și jandarmii, au dus la rezultate contrarii celor pe care le urmărea O.A.S.".

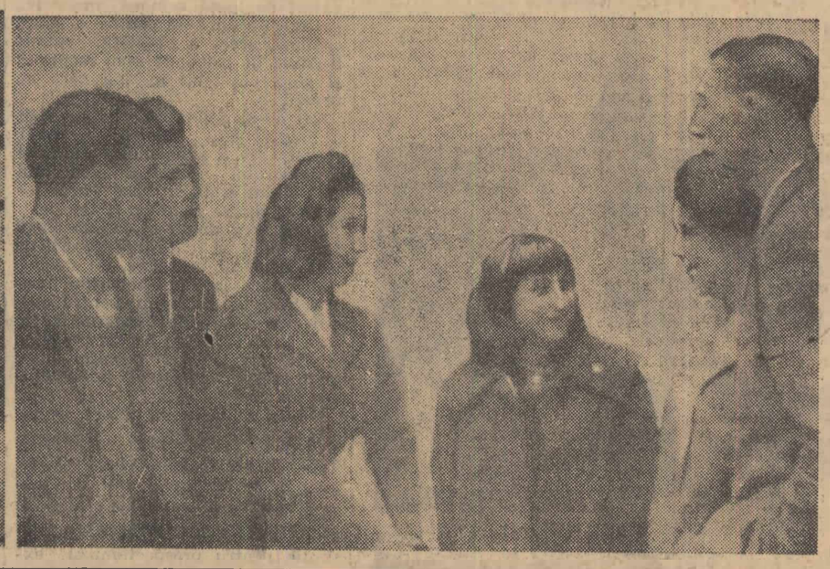

În timp ce la Geneva au loc lucrările Comitetului celor 18 state, în lume se desfășoară acțiuni în sprijinul dezarmării generale și totale. În clișeul din stînga: Aspect de la o demonstrație a oamenilor muncii din Lombardia, (Italia) sub lozinca: „Vrem dezarmare generală și controlată". În clișeul din dreapta: Un grup de tineri englezi, participanți la o recentă conferință de pace la Londra, unde s-a hotărît trimiterea unei delegații la Geneva spre a cere participanților la tratative elaborarea unui tratat de dezarmare generală și totală.

Redacția: Piața Scînteii, Tel. 17.60.10. Administrația: 17.60.20, Interior 1.400. Abonamentele se primesc la toate oficiile poștale, factorii poștali și difuzorii din întreprinderi și instituții. Tiparul Combinatul Poligrafic Casa Scînteii