Bibl... Hunedoara-Deva

Proletari din toate țările, uniți-vă!

Romînia liberă

ORGANUL SFATURILOR POPULARE DIN REPUBLICA POPULARĂ ROMÎNĂ

Anul XX nr. 5437 | 6 pagini — 30 bani | Duminică 8 aprilie 1962

RECOLTE MARI DE STRUGURI SE POT OBȚINE ÎN TOATE VIILE

Prof. dr. Gherasim Constantinescu
membru corespondent al Academiei R.P.R. laureat al Oficiului internațional al viei și vinului

Colectivizarea agriculturii a deschis perspective minunate pentru creșterea și dezvoltarea producției noastre agricole. Viticultura constituie una din ramurile cu pondere mare în gospodăriile noastre socialiste care au terenuri în regiunile deluroase și cu nisipuri. Deși această cultură ocupă terenuri slab productive, improprii pentru cereale, ea asigură un venit mare gospodăriei. Viața de vie cere însă și o îngrijire deosebit de atentă. Ea solicită o muncă asiduă, depusă la timp, cu insistență, fără amînări.

Munca în viticultură este mai costisitoare și mai grea, dar ea este răsplătită întotdeauna, asigurînd o bună rentabilitate și produse de înaltă calitate: struguri, must, vin. Pentru aceasta, este necesar ca muncile în vie să se facă la timp, cu discernămînt. Anul acesta, an istoric în agricultura țării noastre, primăvara a venit mai tîrziu, dar promițătoare și bogată. Zăpada multă care a căzut din luna decembrie a servit ca un bun regulator pentru umiditatea solului; ea a ferit pămîntul și de înghet.

Viile au ieșit din iarnă — atît cele îngropate, din locurile și podgoriile mai expuse la înghet, cît și cele neîngropate de prin podgoriile sudice, cu dealurile însorite și ferite de curenți de aer rece — fără pierderi de ochi. Aceasta creează premise favorabile pentru obținerea unor recolte bogate de struguri și de vin. În podgorii, acum după ce toată țărănimea noastră s-a pornit la muncă laolaltă, sînt de făcut plantări noi, iar alte multe gospodării colective au în planul lor și cultura viței în pepiniere.

Toate aceste lucrări sînt pe cît de importante pe atît de urgente. Sfaturile populare, specialiștii care se îndreaptă către gospodăriile colective, tehnicienii și bravii noștri colectiviști trebuie să dea acestei culturi o atenție deosebită.

Cum se fac plantațiile noi

Dintre lucrările de înființare, ceea ce comportă o urgență deosebită sînt plantațiile noi. Atenția mare să se dea distanțelor de plantare, care trebuie să fie calculate în raport cu nevoile de mecanizare. Viile noastre, indiferent de teren, e bine să fie plantate la distanța de 1,80 m. între rînduri, cu 1,20-1,40 m. pe rînd, între butuci. Distanța între rînduri va crește pînă la 2 și 2,2 m., atunci cînd vom putea iriga sau vom conduce via înaltă, cu tăieri lungi. Distanța poate să scadă cînd plantăm via pe terase înguste, unde nu se poate lucra cu tractorul. De asemenea, distanța va fi mai mică și pe nisipuri, iar numărul de vițe la hectar mai mare, ajungînd pe rînd și pînă la 1 m., butuc de butuc.

Pentru noile plantații ce se fac, interesează în mod deosebit și sortimentul. Sarcinile date prin documentele de partid arată că din tot ceea ce plantăm, jumătate să fie soiuri de masă, dintre cele cu largă circulație pe piață: Afuz-Ali — în partea de sud a țării și Chasselas doré — în partea de nord. Soiurile pentru vin trebuie să corespundă cu direcția de producție în care se specializează podgoria, conform cu raionarea viticulturii. Terenurile care se plantează trebuie să fie în masive, fiecare soi ocupînd suprafețe economice de la 5-10 ha. în sus. La plantare, vița trebuie udată și îngrășată cu bălegar.

Lucrările de întreținere, cu deosebire copcitul, stropitul și prășitul, să se facă la timp, fără întîrzieri și cu multă grijă. O plantație tînără neglijată din primul an este ca și compromisă. Ea poate fi compromisă și de la plantare, cînd această lucrare se întîrzie prea mult. În terenuri argiloase, care țin apă, plantarea se întîrzie în mod obligatoriu, pentru a nu pune vița în mocirlă ca să-i putrezească rădăcina. Viețele plantate din toamnă se revizuiesc, se refac mușuroaiele, se completează picheții, se ară adînc.

Munca în viile pe rod

Lucrările actuale de întreținere a viilor pe rod sînt dezgropatul și tăiatul viței. Din cauza timpului neprielnic, aceste lucrări au întîrziat mult; de aceea, fiecare zi și chiar fiecare oră contează pentru dezgropatul și tăiatul viilor. Pentru a ușura munca, este necesar să se scoată viile de sub pămînt cu furcile; altfel, ele intră în vegetație și clocesc, ochii de rod înnegrindu-se, ceea ce poate dăuna mult producției. Tăierea viilor trebuie să urmeze dezgropatului, fără nici o întîrziere. Tăietorii să fie instruiți de specialiști sau de către practicieni cu experiență, să știe să aleagă coardele de rod; să păstreze scheletul butucului într-un echilibru normal, fără a știrbi din părți.

Încărcătura este necesar să fie calculată astfel, încît sarcina dată prin planul de producție să fie realizată și depășită. Pentru aceasta, se cere ca tăietorii să aleagă cu multă atenție coardele de rod, întîi dintre cele pornite din cepii de înlocuire, adică de la baza butucului și apoi completînd sarcinile cu biciuri (coarde de rod de un an în prelungirea celor de doi ani). Avem datoria să păstrăm cu grijă echilibrul între aceste categorii de coarde; ele trebuie să meargă perechi — două coarde din cepi și două din biciuri — în podgoriile din Dealul Mare și Drăgășani; cîte 4 și 4 în podgoriile din Moldova: la Cotești, Odobești, Panciu, Nicorești, Huși. În Dobrogea și la Cotnari, la Miniș și pe Tîrnave, se pot lăsa trei coarde de rod bine echilibrate, pornind din butuc, pe cepii de înlocuire. Cînd se lucrează cu biciuri, coardele trebuie să fie cercuite (legate) în prelungirea celor din cepi — cînd sînt patru în total, sau etajat — cînd pe butuc se lasă cîte patru coarde din cep și patru coarde-biciuri.

În ultimul caz, (cînd se lasă cîte patru coarde din cep și patru coarde-biciuri) producțiile planificate trebuie să fie mari, să meargă pînă la 15-16 mii kg. la ha. Acest țel trebuie de-acum să devină un punct de onoare pentru unitățile fruntașe, cum este gospodăria de stat din Odobești. Aici producția de 10.000 kg. de struguri la hectar, cînd sînt condiții atît de favorabile, nu mai satisface. Asemenea cantități au prins a se dobîndi și într-o podgorie cu solul mai sărac, cum e cea de la Dealul Mare.

Pentru ca rodul podgoriilor să fie bogat

La tăiere să se țină seama să asigurăm și recolta anului viitor; de

(Continuare în pag. 2-a)

La Uzinele metalurgice „Înfrățirea" din Oradea, s-a construit o hală nouă de prelucrări mecanice. Intrată în funcțiune în cursul anului trecut, aceasta asigură desfășurarea în condiții optime a procesului de producție. În clișeu: O ultimă verificare și mașinile construite în uzină, pot trece în sala de ambalare spre a fi pregătite pentru expediere

Foto: AGERPRES

Mai multe mijloace de transport la îndemîna populației

Un număr tot mai mare de oameni ai muncii, precum și întreprinderi și instituții din Capitală solicită serviciile I.T.B. pentru a transporta cu ajutorul taxi-camioanelor și furgonetelor mobilă, combustibil, diferite obiecte grele etc. Pentru a satisface cît mai rapid asemenea cereri, s-a introdus, de la începutul acestei luni, sistemul de primire telefonică a comenzilor, prin dispecerul central al I.T.B.

Concomitent cu aceste măsuri, parcul de autocamioane destinat transportului de mărfuri s-a dublat în primul trimestru al acestui an, față de anul trecut, și continuă să crească. Tot pentru transportul mărfurilor sînt puse la dispoziția populației 120 de autofurgonete.

Întreprinderea de transporturi București a adus și alte îmbunătățiri activității de prestări de servicii pentru populație. În noile cartiere, ca și în alte puncte ale Bucureștiului au fost înființate anul acesta 20 de stații noi de taximetre, iar numărul mașinilor a crescut cu încă 70 de autoturisme „Volga" și „Moskvici". (Agerpres)

Pîine gustoasă și în sortimente variate

CU GÎNDUL LA CONSUMATOR

Ați fost la Turda?

— Da!

— Și-ați gustat pîinea de-acolo...

— Nu!

— Păcat! Mănîncă turdenii o pîine... o minunăție! Sînt de invidiat, tovarășe, nu alta.

Secvența aceasta de dialog am surprins-o pe cînd ne întorceam cu mașina de la Turda spre Cluj. De altfel și impresiile noastre, culese la fabrica de pîine din Turda, au confirmat această apreciere.

Intrată în funcțiune cu mai bine de 7 ani în urmă, fabrica de pîine din Turda păstrează și acum prospețimea noului, oglindit în albul imaculat al pereților, la care se adaugă și buna rînduială ce domnește aici. Începînd cu depozitul de materie primă și terminînd cu magazia de „finite", secțiile își desfășoară activitatea în cele mai bune condițiuni. E drept că la judicioasa organizare a producției concură și spațiul suficient de larg al încăperilor, dar oricum, nu-ți trebuie prea multe dovezi ca să constați că ai de-a face cu niște buni gospodari. În mod deosebit, te impresionează răspunderea pe care o simte pentru calitatea pîinii, fiecare brutar. A face o pîine bună, de calitate, așa cum scrie la carte, îți trebuie desigur experiență, practică îndelungată. Dar asta nu e totul...

Chiar cea mai experimentată gospodină poate da uneori greș cu bucatele, atunci cînd se bazează numai pe rutina sa, pe agerimea ochiului său pe îndemînarea mîinii. Dar brutarul? De data asta, o neglijență, o greșeală scăpată va fi obiect de discuție nu la masa unei singure familii, ci o vor discuta zeci și sute de consumatori ai produselor fabricate de el. Numai îmbinînd experiența practică cu preceptele științifice de lucru, surprizele neplăcute pot fi evitate.

— Priviți — ne atrage atenția Ion Olteanu, directorul întreprinderii, asupra unor tabele înrămate și afișate la loc vizibil. Acestea sînt rețetarele-etalon stabilite cu ocazia concursului. În funcție de acestea și de caracteristicile lotului de făină ce se lucrează, se fixează prescripții la dospire, la coacere.

— Vă rog, un termometru! Introducîndu-l în aluat, chimista Deszi, șefa controlului de calitate din cadrul Trustului regional de panificație, sosită și ea în întreprindere, se declară mulțumită. Temperatura aluatului corespunde cu cea din rețetar...

Cînd Aurel Gociu, Gh. Bucur, Francisc Moise, Aurel Miloș și Teodor Coroiu s-au întors de la concursul ținut pe țară „Pentru pîinea de cea mai bună calitate" și și-au împărtășit tovarășilor lor de muncă cele văzute și învățate, ei au insistat mult asupra grijii ce trebuie acordată respectării rețetelor.

Practic, această cerință nu este greu de realizat. Ea solicită deopotrivă îndemînarea, priceperea, atenția și conștiinciozitatea fiecărui lucrător în parte.

Respectarea rețetelor a devenit astfel principala călăuză în munca brutarilor turdeni, în fabricarea unei pîini de bună calitate. Consecința acestei strădanii colective se oglindește în fișele de calitate, unde se înscriu punctajele primite pentru pîinea fabricată. Media de punctaj atinsă este de 27—28 puncte maximum sînt 30 de puncte. Diferențele foarte mici de punctaj între echipe sînt un indiciu în plus că buna calitate a pîinii are un caracter constant ceea ce este, de asemenea, demn de reținut.

În sala de frămîntat, pe unul din pereți, alături de panoul unde se afișează zilnic punctajul cîștigat de fiecare echipă în parte, ne-a reținut atenția o vitrină. Oamenii au denumit-o vitrina calității. Comparti-

CL. RADULESCU

(Continuare în pag. a 2-a)

Toată atenția lucrărilor agricole

Recomandările Ministerului Agriculturii

În săptămîna care a trecut lucrările agricole de primăvară au început în întreaga țară. În regiunile sudice, unde condițiile au fost mai prielnice, pregătirea terenurilor, semănatul, întreținerea ogoarelor și a semănăturilor de toamnă au fost executate pe suprafețe mai mari. În regiunile București și Dobrogea, de exemplu, tractoarele fiind mai bine folosite, multe gospodării agricole de stat și gospodării colective au terminat semănatul mazării, plantelor furajere și altor culturi din prima epocă.

În regiunile din Ardeal și din nordul țării, unde umiditatea solului a fost încă mare, gospodăriile de stat și gospodăriile colective, au executat, în scopul scurtării perioadei de însămînțări, arături pe porțiunile de teren zvîntate fără să aștepte condiții bune de lucru pe întreaga tarla.

În această săptămînă a continuat transportul la cîmp al îngrășămintelor. Rezultate bune în această acțiune au fost obținute pînă acum în regiunile Hunedoara, Iași, Maramureș și Suceava. A continuat de asemenea mai intens repicatul în răsadnițe, semănatul legumelor în cîmp și plantările de vie și pomi fructiferi.

Deși lucrările agricole de primăvară au început mai tîrziu, **există toate condițiile ca ele să fie executate într-un termen scurt în condiții agrotehnice corespunzătoare, asigurîndu-se astfel recolte bogate.** Colectivizarea agriculturii permite o bună organizare a muncii și o folosire rațională a numărului sporit de tractoare și mașini agricole cu care este înzestrată agricultura.

Ministerul Agriculturii **recomandă ca în toate regiunile să se folosească din plin în următoarele zile timpul prielnic pentru terminarea cît mai repede a lucrărilor de pregătire a terenurilor și de însămînțare a culturilor din epoca I.** În acest scop să se lucreze la pregătirea terenurilor cu un număr cît mai mare de tractoare în schimbul doi, să fie scoase în cîmp atelajele gospodăriilor colective. În felul acesta toate forțele vor putea fi concentrate în timpul zilei la semănat. Pentru mărirea randamentului tractoarelor să se folosească cupluri de semănători și grape.

La semănat o grijă deosebită să

(Continuare în pag. a 5-a)

CRONICĂ DE UZINĂ

DUPĂ PRIMUL TRIMESTRU

Primul trimestru al anului s-a încheiat pentru colectivul Uzinei de superfosfat și acid sulfuric de la Năvodari cu rezultate demne de relatat. Îndeplinind și depășind planul producției globale și al producției marfă, lucrătorii uzinei au dat peste plan 261 de tone de superfosfat, circa 64 de tone de superfosfat granulat și mai bine de 66 de tone de diverse produse chimice. Ei au realizat totodată peste 451.000 lei economii peste plan la prețul de cost.

UN NOU PRODUS CHIMIC — CRIOLITUL

Pe lîngă strădania de a da agriculturii cantități tot mai mari de îngrășăminte chimice, colectivul uzinei se preocupă și de rezolvarea unor probleme de cercetare. Una din acțiunile importante întreprinse în această direcție a fost urmărirea valorificării superioare a gazelor de fluor care rezultă la fabricarea superfosfatului.

Recent, un colectiv din cadrul laboratorului de analiză al uzinei, colectiv condus de ing. Constantin Stoica, urmărind valorificarea superioară a gazelor de fluor, a reușit să realizeze experimental un nou produs chimic: criolitul. În prezent se lucrează la îmbunătățirea produsului și la proiectarea unei instalații pentru trecerea la fabricarea criolitului pe scară industrială.

INOVATORII — ÎN PRIMELE RÎNDURI

Sprijinită îndeaproape de conducerea uzinei, activitatea de inovații s-a îmbunătățit simțitor în ultimul timp. Astfel, de la începutul anului și pînă acum, la cabinetul tehnic au fost înregistrate 58 de propuneri de inovații și raționalizări. 13 din aceste inovații au și fost acceptate și în bună parte aplicate, iar alte 24 se află în studiu.

PENTRU PERFECȚIONAREA CALIFICĂRII

Pentru a îmbunătăți continuu pregătirea profesională a lucrătorilor din uzină, au fost organizate cursuri de calificare și de ridicare a calificării. Ele sînt urmate de 478 de muncitori. Totodată, peste 300 de lucrători ai uzinei își completează studiile în cadrul învățămîntului seral de cultură generală. Pe lîngă uzină, funcționează în același timp o școală profesională de operatori chimiști și de laboranți, frecventată de 300 de elevi și o școală tehnică de maiștri chimiști cu 90 de elevi. Aceste școli pregătesc cadre atît pentru Uzina de la Năvodari, cît și pentru alte uzine similare din țară.

Ing. SONIA MARCARIAN
corespondentul „Rominiei libere"

Cu prilejul Consfătuirii pe țară a țăranilor colectiviști, gospodăriei colective din Tătaru, regiunea Dobrogea, i s-a decernat „Ordinul Muncii" clasa I. În această unitate, alături de cultura cerealelor a luat o mare dezvoltare creșterea animalelor și a păsărilor. ÎN CLIȘEU: Menat Sadi, președintele gospodăriei, ing. zootehnician Mihail Bartha și ciobanul Ion Cicu, examinează un berbec din rasa merinos care a dat, anul trecut, o producție de 16 kg. de lînă fină.

Foto: AGERPRES

AZI vă informăm despre:

SESIUNEA SFATULUI POPULAR REGIONAL GALAȚI

GALAȚI (de la corespondentul nostru). — Ieri a avut loc cea de a 5-a sesiune a sfatului popular regional Galați, avînd pe ordinea de zi problema consolidării și dezvoltării gospodăriilor colective și desfășurării muncilor agricole de primăvară. Raportul a fost prezentat de deputatul Vasile Popa, vicepreședinte al comitetului executiv regional. Au fost adoptate o seamă de măsuri privind sprijinirea gospodăriilor colective și terminarea la timp a muncilor agricole de primăvară.

PREGĂTIREA LOCALURILOR DE VARĂ

Anul acesta, capacitatea restaurantelor și grădinilor de vară din Capitală sporește cu cîteva sute de locuri. Cele peste 140 de grădini de vară se pregătesc pentru sezonul călduros, unele dintre ele urmînd a se deschide zilele acestea. La un mare număr de restaurante s-au făcut reparații generale și au fost extinse suprafețele de servire. Totodată, ele au fost dotate cu noi utilaje, ca vitrine, bauri și dulapuri frigorifice, mese și scaune din materiale plastice și altele. (Agerpres)

EXPOZIȚIE DE PRODUSE LACTATE

CONSTANȚA (de la corespondentul nostru). — În localitate a început faza regională a concursului ce se desfășoară între lucrătorii Întreprinderii de contractare și industrializare a laptelui, în scopul îmbunătățirii calității și lărgirii gamei de sortimente a produselor lactate. La această fază s-au prezentat 56 tehnicieni, ingineri și maiștri, cîștigători ai fazelor raionale. Ei au prezentat 140 probe de produse.

SESIUNI ȘTIINȚIFICE

Simbătă au început lucrările celei de-a VII-a sesiuni științifice a cadrelor didactice din Institutul politehnic București. Participă academicieni, oameni de știință, cercetători, ingineri și tehnicieni din diferite întreprinderi, studenți. O mare parte din cele 200 de comunicări ce se țin în cadrul sesiunii tratează probleme științifico-tehnice legate direct de activitatea unor întreprinderi din București și provincie.

★

TIMIȘOARA. — Simbătă a început cea de a 9-a sesiune științifică a cadrelor didactice de la Institutul politehnic. În cadrul sesiunii vor fi prezentate 130 de comunicări. În afară de cadrele didactice ale Institutului politehnic, la sesiune vor prezenta comunicări și invitați de la institutele similare din țară, precum și de la Școala tehnică superioară din Magdeburg (R.D.G.).

CURSURI DE PERFECȚIONARE TEHNICĂ

Din inițiativa comitetului de partid, conducerea Uzinei de utilaj chimic-București a organizat trei cursuri de perfecționare tehnică pentru ingineri și tehnicieni la care participă și un grup de tehnicieni și desenatori de la Întreprinderea metalurgică „Dealul Spirii". Lectorii sînt cadre universitare de la Institutul politehnic București (ROMEO ILIESCU, corespondent voluntar).

ÎN CONCEDIU

PREDEAL (de la corespondentul nostru). — Și la sfîrșitul acestei săptămîni la Predeal a sosit o nouă serie de oameni ai muncii veniți să-și petreacă aici concediul de odihnă. Numai ieri prin C.C.S. și O.N.T. au sosit la Predeal încă 600 de oameni ai muncii, care se vor bucura aici din plin de frumusețile acestei stațiuni climaterice.

INCEPEREA CAMPANIEI DE ÎMPĂDURIRI

PITEȘTI. — Anul trecut au fost împădurite în regiunea Argeș 5.171 hectare, iar în primăvara acestui an vor fi împădurite alte 5.371 hectare. La Miceești, Costești, Găești, Topoloveni, Cotmeana, cît și în alte comune de pe raza Întreprinderii forestiere Slatina s-au împădurit cu salcîmi și plopi, în numai cîteva zile, în terenuri forestiere și degradate, 150 de hectare.

MANIFESTĂRI CULTURALE

ARAD. — Filarmonica de Stat a prezentat aseară în sala Palatului cultural cel de-al 28-lea concert simfonic din actuala stagiune. A dirijat Feyer György din R.P. Ungară, avînd ca solist pe pianistul Gheorghe Halmoș, artist emerit. Concertul s-a bucurat de succes.

CUM VA FI VREMEA?

Pentru zilele de 9, 10 și 11 aprilie se anunță următorul timp probabil: Vreme ușor instabilă. Cer variabil. Ploi sub formă de averse vor cădea mai ales în nordul țării. Vînt slab pînă la potrivit. Temperatura staționară. Minimele vor fi cuprinse între minus 2 și plus 8 grade iar maximele între 8 și 18 grade.

DE PESTE HOTARE

● QUITO. — În regiunea Santo Domingo de los Colorados din nordul Ecuadorului s-a produs o răscoală împotriva guvernului Arosemena. **(Citiți amănunte în pag. a 6-a).**

● LONDRA. — În seara zilei de 6 aprilie, după aproape 8 săptămîni, au luat sfîrșit lucrările conferinței cu privire la viitorul constituțional al Kenyei. În ciuda manevrelor colonialiștilor cele două partide — Uniunea Națională Africană (Kanu) și Uniunea Democratică Africană (Kadu) — au ajuns la un acord asupra principiilor de bază ale Constituției Kenyei. **(Citiți amănunte în pag. a 6-a).**

● DJAKARTA. — În Irianul de vest, ocupat în continuare ilegal de Olanda, a luat amploare lupta de partizani. Agenția Antara anunță la 6 aprilie că partizanii au ocupat trei puncte importante pe coasta Irianului de vest și continuă ofensiva. Totodată, potrivit relatărilor agenției menționate, partizanii au încercuit în mod practic orașul Sorong. Mai mulți soldați olandezi au fost luați prizonieri în cursul luptelor cu detașamentele de partizani din insula Gag, situată în nordul coastei Irianului de vest.

Păreri, sugestii, propuneri

TURISM

Săptămînal, mii de oameni ai muncii pleacă în drumeție prin țară, dornici să cunoască marile construcții ale socialismului, monumentele istorice, de artă, locurile pitorești din diferite regiuni.

Recent, ziarul nostru s-a adresat mai multor participanți la excursiile organizate de O.N.T. Carpați, solicitîndu-i să-și spună părerile, propunerile și sugestiile cu privire la desfășurarea activității turistice. Iată, de pildă, cele arătate de cîțiva tovarăși de la Uzinele „23 August", și de la fabrica „Electrofarul", unde organizarea excursiilor în colectiv a devenit tradițională.

Mijloace de popularizare variate

În ultimul timp, programul de activitate al O.N.T. Carpați s-a îmbogățit prin crearea condițiilor de vizitare a unor noi obiective și prin folosirea unor noi forme de excursii. Consider însă că O.N.T. a făcut prea puțin în domeniul popularizării acestora. Am dori să primim în legătură cu ele afișe ilustrative, diapozitive și filme documentare, să ascultăm conferințe care să cuprindă și descrierea unor trasee etc. Anul trecut, s-a făcut ceva în acest sens, dar primele acțiuni n-au mai fost urmate de altele. În întreprinderea noastră sînt mulți amatori de turism și ei vor să știe ce posibilități sînt în această direcție.

NICOLAE HOCKER
activist al clubului sportiv „Metalul", profesor de educație fizică

Ghizi mai bine pregătiți

Am vrea ca la excursiile ce se organizează, agenția București a O.N.T. Carpați să trimită ghizi cu o pregătire mai bună. Uneori, în loc să dea explicații în legătură cu locurile pe unde trecem, ei se rezumă la a fi simpli însoțitori. Așa s-a întîmplat, de pildă, în excursia pe care un grup de muncitori de la noi a făcut-o la cabana „Izvoarele", la începutul lui martie.

O sugestie: Vara numărul turiștilor crește simțitor. Adesea, trebuie să te înscrii la agenția O.N.T. cu o lună înainte ca să ți se rețină loc la cabană pentru o anumită dată. Ar fi bine ca O.N.T. Carpați și Ministerul Comerțului, de care acesta depinde, să studieze posibilitățile de organizare a campingului.

IOAN ITU
electrician

Ceva despre cabane

În privința condițiilor de cazare vreau să arăt că O.N.T. Carpați ar trebui să intervină ca, la cabanele de joasă altitudine, numărul de locuri să fie limitat. Aici, se produc uneori mari aglomerații, iar repartizarea locurilor făcută pentru cei ce sosesc în grupuri organizate nu este respectată.

Dacă aprovizionarea cu alimente a cabanelor e în general bună, mai ales a celor din Bucegi, totuși trebuie să spunem că la unele cabane ea lasă de dorit. E vorba în special de cele situate pe creste. Așa stau lucrurile, spre exemplu, cu cabana Urlea din Făgăraș sau cu Cheia din Ceahlău. Este adevărat că transportarea alimentelor acolo e mai anevoioasă, dar strictul necesar nu trebuie să lipsească, mai ales că în acești munți locurile de popas sînt rare. Și o altă problemă. Unele organizații comerciale care se ocupă de aprovizionarea cabanelor fac excese în aprovizionarea acestora cu băuturi spirtoase, neținînd cont că,

(Continuare în pag. a 2-a)

RĂSPUNDEM CITITORILOR

CONSTANTIN NICOLESCU, comuna Măgurele, regiunea Ploiești.— Vă comunicăm că în conformitate cu instrucțiunile Ministerului Învățămîntului și Culturii, absolvenții școlilor de maiștri pot să se înscrie la concursul de admitere în învățămîntul superior, cu condiția să absolve în prealabil școala medie de cultură generală și să obțină diploma de maturitate.

NICOLAE SMÎNDU — Tg. Ocna.— La întrebarea dv. Comitetul de stat pentru problemele de muncă și salarii ne face cunoscut că dacă ați absolvit o școală tehnică de muncitori calificați (de doi ani), trebuie să lucrați ca muncitor la locul unde ați fost repartizat cel puțin 3 ani după absolvire. După efectuarea acestui stagiu, puteți ocupa postul de tehnician II. Pentru încadrarea pe post de tehnician I, trebuie să aveți în plus o vechime de cel puțin 5 ani în funcții tehnice. Numai muncitorii cu înaltă calificare pot fi încadrați direct pe postul de tehnician I, fără să mai fie nevoie de vechimea de cel puțin 5 ani în funcții tehnice.

MINODORA BĂRBULESCU — Craiova. — Vă facem cunoscut că personalul mediu-sanitar care nu posedă diplomă de maturitate sau de bacalaureat și diploma școlii tehnice sanitare, curs de zi cu durata de 2—4 ani (absolvită după 1957), nu poate fi încadrat ca asistent medical, categoria I de salarizare.

CONSTANTIN ARSENE — Ploiești. — Ministerul Industriei Petrolului și Chimiei ne comunică următoarele cu privire la durata concediului legal de odihnă: Un mecanic în schele petrolifere, pe lîngă concediul de bază și de vechime, are dreptul și la concediul suplimentar pentru muncă grea și vătămătoare, dacă lucrează în asemenea mediu (întreținere, instalații, gaze, compresoare, repararea compresoarelor). Deoarece dv. nu precizați locul de muncă unde vă desfășurați activitatea, vă comunicăm mai jos dreptul de concediu pentru un mecanic cu peste 15 ani vechime, care lucrează în mediul nevătămător: concediul de bază 12 zile; concediu pentru vechime 5 zile. În total 17 zile. În cazul cînd lucrați în mediu vătămător, concediul de mai sus se majorează cu 6 zile.

IOVA JAMPAN — comuna Marga, regiunea Banat. — Din informațiile luate de la Ministerul Minelor și Energiei Electrice în legătură cu arhiva fostei întreprinderi 4 Banat, ce a aparținut de sectorul Voislova înainte de 1953, rezultă că arhiva acestei unități se află la Întreprinderea de prospecțiuni și explorări Banatul — Lugoj.

Recolte mari de struguri se pot obține în toate viile

(Urmare din pag. 1-a)

acea, cepii de rezervă și călărașii pe biciuri trebuie să însoțească numărul coardelor de rod. Fără aceasta, recolta va scădea în anul următor sau butucul va trebui să fie ridicat tot mai sus, ceea ce de asemenea dăunează vieii și producției. Cînd din schelet lipsește o parte sau s-au făcut amputări, ori s-a rupt un braț, atunci șarpanta se reface lăsînd o pleată. Pleata este o coardă care pornește de jos, din butuc, fie ea și coardă lacomă. Aceasta se lasă atît de lungă, încît să egaleze lungimea restului de braț. Pleata poate fi roditoare sau nu. Rolul ei este să umple golul butucilor care au fost descompletați prin ruperi mecanice, uscare sau prin conducerea greșită a butucului.

Uneori se dă prea puțină atenție arhitecturii butucului, arhitectură care trebuie să asigure echilibrul biologic și circulația normală a sevei în toate direcțiile, ceea ce înseamnă și o rodire normală. De asemenea nu se dă întotdeauna atenția cuvenită calculului de sarcini. Ori se lasă prea multe coarde și se face o aglomerare mare (ceea ce înăbușe butucii și provoacă pierderi), ori se lasă sarcini prea mici și iar provocăm pagube, diminuînd noi singuri recoltele.

O lucrare căreia trebuie să i se dea mai multă atenție este și plivitul. Plivitul științific completează tăierile. Lăsînd sarcini mai mari la tăieri, noi asigurăm producția. Dacă sarcina însă este prea mare și depășește puterea butucului, strugurii nu leagă. Pentru a preîntîmpina toate acestea, prin plivit se restring lăstarii ca număr, se elimină cei mici, firavi, lăstarii gemeni. Iar cînd producția este prea mare, se elimină și din lăstarii buni, întîi cei fără rod, apoi și unii lăstari cu rod, rău plasați, care iau din lumina butucului și concurează pe vecinii lor. În acest fel, noi reparăm greșelile pe care le poate face tăietorul și împlinim sarcinile de producție în mod rațional, asigurînd condiții optime de rodire.

Încărcătura normală asigură și struguri de calitate

Aceasta are o importanță deosebită în cultura solurilor pentru strugurii de masă.

Producția strugurilor de masă este o sarcină nouă pentru viticultura din țara noastră. Strugurii de calitate bună se ridică la jumătate din recolta totală și ei se obțin cu muncă asiduă, care începe de la tăiatul viei și stabilirea sarcinii; urmează o cercuire rațională, cu coardele bine resfirate, butucul bine echilibrat; apoi, vine plivitul rațional (se poate face și ciupitul vîrfului la lăstari, în preajma înfloritului; după aceea — legatul răsfirat al lăstarilor, astfel ca fiecare strugure să nu fie umbrit decît de frunza lui, pe jumătate rămînînd în bătaia soarelui.

Legatul coardelor și al lăstarilor cu „ghiotura" sau sub formă de mănunchi ori mătură este o lucrare care dărîmă tot ce realizăm mai bun prin îngropat și tăiat. La strugurii de Afuz-Ali, se pot tăia cu forfecuța și vîrfurile de ciorchini înainte de înflorire. Imediat după ce s-au scuturat florile și bobițele s-au format ajungînd ca meiul sau ca bobul de grîu, se poate face și cizelarea ciorchinilor, eliminînd tot ce este bob mic, anormal și strică fasonul viitorului strugure. În acest fel, se obțin struguri de masă frumoși și apreciați.

Executînd lucrările de primăvară în condiții tehnice superioare, unitățile agricole socialiste pot asigura recolte bogate de struguri și la un preț de cost scăzut.

„Voi sprijini cu toată priceperea pe colectiviști"

Pînă nu de mult mi-am desfășurat activitatea în cadrul I.A.T.S. din orașul Oradea, întreprindere, care nu are legătură cu producția agricolă. Au trecut doar cîteva săptămîni de cînd și în satul Vadul Crișului a luat ființă o gospodărie colectivă. În gospodăria am rude, cunoștințe, prieteni cu care am copilărit. Am primit cu multă bucurie chemarea partidului adresată inginerilor agricoli de a merge în gospodăriile colective și mi-am exprimat dorința să fiu trimis în satul meu natal. Cunosc bine pămîntul, oamenii și posibilitățile ce le au ei, în gospodăria colectivă, pentru a avea mai mult belșug. La Vadul Crișului se poate dezvolta legumicultura, pomicultura și creșterea animalelor, ramuri de producție pe care voi urmări să le dezvolt — cu sprijinul colectiviștilor — cît mai mult. Sînt foarte mulțumit că mi s-a creat această posibilitate de a lucra într-o gospodărie colectivă și voi depune toate eforturile pentru a traduce în viață sarcinile trasate de partid și guvern, pentru a face din gospodăriile colective noi înflorite unități puternice mereu înfloritoare.

inginer agronom GAVRIL POPON

Au plecat să lucreze în gospodării colective

GALAȚI (de la corespondentul nostru) Recent în localitate a avut loc o adunare a unor cadre de specialiști din agricultură care lucrau în diferite instituții și întreprinderi din oraș. Cei 53 de ingineri agronomi, ingineri zootehnicieni și medici veterinari prezenți la adunare au cerut organelor locale de partid și de stat să fie trimiși în gospodăriile colective pentru a contribui în mod direct și efectiv la întărirea economico-organizatorică a acestor unități. În urma dorinței exprimate, inginerul Dumitru Tudosie a fost repartizat la gospodăria colectivă din Ulmu, inginerul Mihai Georgescu la Cireșu, medicul veterinar Remus Iftode la Zănoaia etc. Pînă în prezent au cerut să plece în gospodăriile colective, 184 de ingineri agronomi, zootehnicieni și medici veterinari din regiunea Galați.

GRATUIT
din fond special
1 AUTOTURISM
„Moskvicz"
și alte numeroase premii în obiecte

CONCURS SPECIAL PRONOEXPRES

MARȚI, ULTIMA ZI

Cu gîndul la consumator

(Urmare din pag. 1-a)

mentată în trei părți, vitrina demonstrează pe „viu" cum arată pîinea fabricată de fiecare echipă potrivit punctajului primit. În fața ei, au loc numeroase discuții.

De cînd echipa lui Aurel Milaș a chemat la întrecere celelalte echipe, vitrina este folosită ca un mijloc eficace de stimulare a lucrătorilor pentru îmbunătățirea calității.

În ceea ce privește stabilirea calității, ea se măsoară pe bază de analize de laborator, cum ar fi porozitatea, aciditatea, umiditatea. Cele trei echipe primesc aproape același punctaj. Diferențele ce ar putea exista rezultă din punctajul primit la celelalte criterii (formă, culoare etc.).

— Azi echipa lui Milaș are un punctaj mai mare — se adresează maistrul Gh. Kovacs echipei sale. Dar de ce?

Pîinea rostuită în vitrină este comparată cu altele și pe-o parte și pe alta.

— Unde-i baiul?

— Nu-l vedeți? Forma, forma-i mai frumoasă. Încolo — nimic.

Și azi așa, mîine așa, unii trag învățăminte de la alții, se iau măsuri pentru mai bine.

Mă aflam în biroul directorului, pe punctul de a pleca. O filfîică mică de hîrtie cu scrisul de tipar îmi atrase însă atenția. Citesc. „În îndeplinirea sarcinii ce o avem de a cunoaște aprecierile și sugestiile consumatorilor cu privire la calitatea pîinii și a produselor de panificație, vă rugăm a participa și dv. la consfătuirea ce se organizează în acest scop în ziua... orele... etc."

Pe brutarii noștri, ne spune directorul, îi interesează foarte mult părerea consumatorilor. În acest scop, lună de lună, se organizează consfătuiri cu consumatorii pentru a culege părerile și sugestiile lor. Aprecierile, din ce în ce mai pozitive, asupra calității pîinii, fabricate de ei, constituie un puternic imbold în munca brutarilor turdeni.

Și asta pe bună dreptate...

CL. RADULESCU

La vitrina calității, după afișarea punctajului realizat, maistrul Gh. Kovacs, împreună cu o parte din membrii echipei, compară pîinea produsă de ei cu cea din schimbul anterior.

Foto A. CONSTANTINESCU

AGENDA culturală

BREVIAR

ORCHESTRA „BARBU LĂUTARU" prezintă astăzi ora 20, în sala Ateneului R.P.R. un concert de muzică populară dirijat de artistul emerit Ionel Budișteanu. Își vor da concursul: Fănică Luca, Angela Moldovan, Maria Lătărețu, Vlad Dionisie, Ion Bogza, N. Albulescu, N. Crăciunescu etc.

CÎTEVA TITLURI din literatura beletristică sosite recent din U.R.S.S. și care se află în librăriile din țară: **A. G. Adamov**: Ultimul bussines; **F. Dostoevski**: Adolescentul; **D. Furmanov**: Opere complete (vol. III); **I. Ilf și E. Petrov**: Opere complete (vol. V); **A. Novikov**: Cel din urmă an; **I. G. Paderin**: Cînd pietrele înfloresc; **E. Simonaitite**: Vilius Karalius.

COLECTIVUL secției de estradă a Teatrului de Stat Constanța a plecat într-un turneu de aproape două luni cu spectacolul „La mare și la mai mare", avînd în itinerar localități din regiunile București, Banat, Oltenia, Oradea, Maramureș, Cluj, Mureș-Autonomă Maghiară, Brașov, Pitești și Ploiești.

TEATRUL SATIRIC MUZICAL „C. TĂNASE" întreprinde pînă la 20 aprilie un turneu prin țară cu revista „Șapte note potcovite" de M. Crișan, Radu Stănescu și Al. Andy. Vor fi prezentate spectacole în localitățile: Brașov, Sighișoara, Mediaș, Tîrnăveni, Cîmpia Turzii, Tg. Mureș, Bistrița, Dej, Turda, Hunedoara, Deva, Sibiu și Sinaia.

ÎN FAZA INTERCOMUNALĂ a celui de al treilea festival bienal „I. L. Caragiale" au luat parte, printre 695 formații de teatru de amatori și 49 colective de recitatori din satele regiunii Bacău. Cele 2.587 spectacole prezentate cu acest prilej au fost vizionate de circa 550.000 de spectatori. În prezent cele 101 formații de teatru care s-au situat pe primele locuri la faza intercomunală își dispută întîietatea în cadrul fazei raionale care se desfășoară într-un număr de 32 de centre din cuprinsul regiunii.

PE ECRANELE CAPITALEI rulează în prezent două producții sportive: Jurnalul „Fotbal pe glob 1962" la cinematograful „Luceafărul" (Calea Rahovei 118) și „Sport nr. 1" la cinematografele „George Bacovia" (Șos. Giurgiului 3) și „8 Mai" (str. Lizeanu 19).

ÎN CADRUL pregătirilor pentru cea de a III-a expoziție bienală de artă plastică, Casa creației populare a Capitalei a organizat un cerc în scopul inițierii celor mai avansați creatori în probleme de compoziție contemporană.

În curînd la cinematograful PATRIA

Un nou film românesc „Post-restant"

O producție în culori a studioului cinematografic „București"

Carnet plastic

Expoziția V. Brătulescu

Expoziția pictorului Vasile Brătulescu, fost elev al maestrului Ressu, expoziție deschisă duminică la Galeriile de Artă din B-dul Magheru, demonstrează neîndoios că ne aflăm în fața unui artist înzestrat, de o îndoielnică probitate profesională. Ferindu-se de subtilități ieftine, manifestînd o anumită sobrietate și ținută artistică, pictorul dovedește stimă pentru meșteșugul său. Multe dintre uleiurile expuse se caracterizează prin picturalitatea lor, prin acea impresie de lucru serios, de trăire intensă a motivului ales. V. Brătulescu caută (și izbutește într-o bună măsură) să se exprime prin culoare, prin limbajul specific picturii. Culoarea pare proprie obiectelor, vine din lăuntrul lor, încadrîndu-se organic, nu ca un lucru adăugat.

Pictorul dovedește sensibilitate și lirism în fața frumuseții naturii, redînd cu strălucire gingășia și frăgezimea unor flori, prospețimea inefabilă a unui cîmp, în care, după ploaie, totul se trezește la viață. Un motiv modest, cum sînt ulcelele și mai ales acel măr așezat pe o tipsie, lucruri obișnuite, pe care de obicei nu le bagi în seamă, capătă forță de atracție, reușind îndelung privirea, prin luminozitatea lor.

Florile sale (Irișii, care se țin într-o gamă argintie, așezați pe un covor cu motive populare, viu colorate. Albăstrelele, proiectate pe un fond foarte deschis, Măceșii galbeni, cele trei ghivece cu Garofițe sau Garofițele pe fond albastru), alături de peisajul După ploaie — amintind prin gravitatea sa de Ion Andreescu — formează partea cea mai izbutită a expoziției.

Cele patru peisaje industriale arată preocuparea pictorului pentru aspecte din viața clasei noastre muncitoare. De o impunătoare monumentalitate, Grivița Roșie sugerează atmosfera specifică locului. Cel intitulat Incinta fabricii dă însă mai degrabă impresia de atelier meșteșugăresc, personajele fiind surprinse într-o îndeletnicire oarecare, fără semnificație; nu poartă pecetea noului, nu sugerează aspectul modern, de înaltă tehnicitate, prin care se caracterizează astăzi o uzină socialistă. Pictat cu mai multă strălucire ni se pare peisajul înfățișînd acoperișul unei fabrici văzut de sus. Deși numai schițată, compoziția Pe scena căminului lasă să se întrevadă reale posibilități pentru acest gen.

Cele opt desene în tuș diluat, de un laconism remarcabil, mărturisesc spontaneitate în surprinderea trăsăturilor caracteristice ale unui chip uman, așa cum se poate vedea mai ales în Tînăr brigadier, Colectivista Maria Brumar ș.a. Alături de ele, acuarelele expuse arată preocuparea artistului pentru lărgirea modalităților de exprimare. Prin chiar genul ei, acuarela cere însă multă îndemînare, o mînă sigură, bine formată. Spre deosebire de uleiuri, aici revenirea, suprapunerea de culoare nu sînt îngăduite. La cele mai multe dintre acuarelele din expoziție, culoarea e cam groasă, nu îndeajuns de fluidă. O culoare mai vie, și în același timp mai transparentă, mai diafană, care să le deosebească net de guașă, ar fi conferit lucrărilor de acest gen un spor de calitate. Cea mai izbutită dintre acuarele ni se pare Peisajul panoramic din Constanța și, în parte, Sfatul brigadierilor.

E de așteptat ca pictorul Brătulescu să se apropie cu mai multă îndrăzneală de importantele teme ale actualității. Profundele transformări din lumea satelor noastre colectivizate își pun cu putere amprenta asupra oamenilor și locurilor unde ei muncesc. Chipul contemporanilor noștri, din toate domeniile de activitate, ar trebui să se bucure de mai multă solicitudine din partea sa, în lucrări de mai mare semnificație socială.

MARIN MIHALACHE

Fișier bibliografic

MIHAI NEGULESCU: „Nopțile albe ale orașului"

Aplecat asupra temelor și evenimentelor celor mai diverse, Mihai Negulescu este cu precădere un poet al contemporaneității.

El pare a capta poezie de pretutindeni, pentru că pretutindeni munca creatoare a oamenilor degajă poezie. Temperament liric, poetul se simte contopit cu viața constructorilor vieții noi, ale căror victorii le celebrează cu entuziasm: țăranii din Bărăgan, oamenii marilor șantiere din Capitală, pescari din Deltă, siderurgiști reșițeni.

Și acuma, iată, parcă-s pretutindeni / și în întreceri însumi m-aș afla / nu-ntărîtind un mitic roib sub pinteni / ci modelînd minuni cu mîna mea. /

Asupra tuturor poeziilor planează o lumină calmă, care izvorăște din contopirea poetului cu aceste forțe ale vremii noi. Bucuria trăirii prezentului socialist ținește de pretutindeni.

De lîngă noi amiaza a risipit dureri / amare solitudini a-nvolburat prin vînturi / și-am fost întîii oameni ce nu mai vin din ieri / și-ntîia tinerețe pe libere pămînturi. /

Valoarea unor poeme e micșorată prin insuficienta prelucrare artistică a materialului de viață. Uneori, entuziasmul constituie parte integrantă a imaginii și versurile capătă un ton declamator. Existența unor comparații banale, a unor inadvertențe de imagini în cadrul unor poeme valoroase sînt inacceptabile la un poet care dovedește o reală chemare.

Noi piese interesante la Muzeul satului

Muzeul satului s-a îmbogățit în acest an cu noi piese muzeistice specifice: vechi așezări omenești din țara noastră, printre care o gospodărie țărănească maramureșană și o casă moldovenească din părțile Iașului. Gospodăria țărănească din Berbești, raionul Sighet, construită în 1775 din lemn de stejar de meșterul Pop de pe Sălașe, al cărui nume este gravat cu litere chirilice pe una din grinzi, constituie un interesant model de arhitectură țărănească. A fost adusă și reconstituită o casă din Zăpodeni, raionul Vaslui, o veche locuință de clăcași ce prezintă, de asemenea, o importanță etnografică deosebită. Această construcție, păstrată cu grijă pînă în zilele noastre de sătenii din localitate, datează de la începutul secolului 17 și este cea mai veche casă din muzeu.

TEATRE

Bărbierul din Sevilla, 11: **Romeo și Julieta**, 19,30: Teatrul de Operă și Balet al R.P.R.; **Festivalul Topîrceanu**, 10: **Poveste din Irkutsk**, 15: **Piața ancorelor**, 19,30: Teatrul Național „I. L. Caragiale" (Sala Comedia); **Bolnavul închipuit**, 10: **Surorile Boga**, 15: **Filcele**, 19,30: Teatrul Național „I. L. Caragiale" (Sala Studio); **Scandaloasa legătură dintre dl. Kettle și d-na Moon**, 15,30: **În noaptea asta nu doarme nimeni**, 19,30: Teatrul „C. I. Nottara" (Sala Magheru); **Băieții veseli**, 10,30 și 16: **Viori de primăvară**, 20: Teatrul „C. I. Nottara" (Sala Studio); **Cum vă place**, 10 și 15; **Rustica 50'—66'**, 19,30: Teatrul Lucia Sturdza-Bulandra (Sala din Schitu Măgureanu), **Tache, Ianke și Cadîr**, 10: **Menajeria de sticlă**, 15: **Un strugure în soare**, 19,30: Teatrul Lucia Sturdza-Bulandra (Sala din str. Al. Sahia); **Fata cu pistrui**, 15: **Oameni și umbre**, 19,30: Teatrul Muncitoresc C.F.R.-Giulești; **Svejk în al doilea război mondial**, 11: **Mi se pare romantic**, 15,30: **Prietena mea Pix**, 19,30: Teatrul de Comedie; **Oameni care tac**, 20: Institutul de teatru „I. L. Caragiale" (Sala Casandra); **Ieșii'n carnaval și Millo director**, 17: **Îndrăzneala**, 20: Teatrul Regional București; **Boccaccio**, 10,30; **Recital cu selecțiuni din operete**, 19,30: Teatrul de Stat de Operetă; **Lysistrata**, 19,30: Teatrul de Stat de Operetă (Sala Palatului R.P.R.); **De pretore Vincenzo**, 11: **Pigulete + 5 fete**, 20: Teatrul Tineretului (Sala pentru tineret); **2 la aritmetică**, 10: **Emil și detectivii**, 17: Teatrul Tineretului (Sala pentru copii); **Revista 62**, 20: Teatrul satiric muzical „C. Tănase" (Sala Savoy); **Concert în re... bazilu**, 20: Teatrul satiric muzical „C. Tănase" (Sala Victoria); **Lozul cel mare**, 20: Teatrul Evreiesc de Stat; **Un băiețel, o pisică și-o maimuță**, **Rochița cu figuri**, 11: **Mina cu 5 degete**, 20,30: Teatrul „Țăndărică" (Sala Orfeu); **Cățelul cocoșat**, 11: **Micul prinț**, 19: Teatrul „Țăndărică (Sala din Academiei); **Și în glumă... și în serios** 17 și 20,30: O.S.T.A. (Sala Dalles); **Din cîntecele și dansurile popoarelor**, 20: Ansamblul de cîntece și dansuri al C.C.S.; **O seară la Moscova**, 16 și 20: Circul de Stat.

CINEMA

Bătălie în marș: Patria, I. C. Frimu; **Puștiul**: Maxim Gorki, Alex. Popov; **Profesiunea doamnei Warren**: Republica, București, 16 Februarie, Olga Bancic; **Cîntecul întrerupt**: V. Roaită, Alex. Sahia, Drumul Serii; **Arme și porumbei**: Magheru, Moșilor; **În noaptea de ajun**: V. Alecsandri, Lumina, Infrățirea între popoare; **Experiența primejdioasă**: E. Pavel; **Casa surprizelor**: Gh. Doja, Volga; **Ivan cel Groaznic**: Central; **De simbătă pînă luni**: Victoria; **Aripi puternice — O voce în Cosmos — Regele animalelor**: Timpuri Noi; **Tom-Degețelul**: 13 Septembrie; **Fii fericită**, Ani Tineretului, Cultural; **Valea Mindră**: 1 Mai, Miorița; **Cetatea Hurramzamin**: C David; **Tot aurul din lume**: 8 Martie, Donca Simo **Primăvara fetelor**: Grivița; **Rosita**: 8 Mai; **Procesul maimuțelor** Unirea, Flacăra; **Pace nouului venit**: T. Vladimirescu; **Secerișul verde**: Munca; **Vals pentru un milion**: Popular; **Cavalerii teutoni**: Arta; **Program special pentru tineret**: 23 August; **Umbre albe**: M Eminescu; **În noaptea spre 13**: I Pintilie; **Gardianul**: Libertății, 30 Decembrie; **N. S. Hrușciov și Din nou spre stele**: N. Bălcescu; **Visita președintelui**: Luceafărul; **Austerlitz** (ambele serii): Floreasca, G Cosbuc; **Frumoasa Lurette**: G Bacovia; **Dragostea lui Alioșa**: Aurel Vlaicu; **Artistul**: B. Delavrancea.

TELEVIZIUNE

9: Emisiune pentru copii și tineretul școlar; Filmul pentru cei mici: „Pățaniile lui Dulus și Lăbuș" — o producție a Studioului cinematografic „București"; Telejurnalul pionierilor; „Arielul" — emisiune distractivă de C. Teodori; Poșta copiilor; 10,30: Emisiunea pentru sate; 18: Varietăți (Transmisiune din studioul de concerte al Radioteleviziunii) Își dau concursul: Elena Cernei, Dorina Drăghici, Angela Moldovan, artiste emerite, Rodica Tapalagă și Ștefan Tapalagă, Constanța Cîmpeanu, Marina Voica, Toni Buiucici, Constantin Drăghici, Mariu Rădoi, Vania Levcenco, Simona Ștefănescu, Maria Mitrache, Mihaela Solomonov, Ana Catineanu Ileana Olaru, Gheorghe Mateș, Vasile Matei, Victor Vlase, Dinu Pilitos, Nicolae Bunea, cvartetul Lăzăr, duo Crețu Conducerea muzicală: Gelu Solomonescu; 19: Jurnalul televiziunii; 19,15: Partea a II-a a emisiunii de varietăți 20,15: Teatru în studio: Cum s-a certat Ivan Ivanovici cu Ivan Nikiforovici Ecranizare de Eva Dragomir după nuvela cu același nume de N V Gogol; 21,15: Cu cîntecul popular pe meleagurile patriei. Cîntă o formație condusă de Victor Predescu, artist emerit Soliști: Aurelia Fătu-Rădulu, Stefania Stere-Polovenco, Marica Feher Sofia Ostrovski, Ștefan Lăzăreșcu și Nicolae Stănilă Soliștii instrumentiști: Grigore Kiazim Nicolae Bălușă și Mareel Budală În încheiere: Ultimele știri și rezultatele sportive.

TURISM

(Urmare din pag. 1-a)

cabanele sînt, în primul rînd, locuri de odihnă. Din această cauză, la Căminul alpin din Bucegi, de pildă, sala de mese s-a transformat într-un fel de restaurant pentru localnici (în apropiere se află localitatea Bușteni). Excursioniștii veniți de pe drum nu găsesc loc la mese, iar din pricina gălăgiei care domnește pînă la ore tîrzii, ei nu se pot odihni.

DOREL ȘAPIRA
muncitor la secția sculărie

O excursie prost organizată

Și la noi în întreprindere se organizează des excursii în colectiv. Apreciem faptul că avem posibilitatea să facem excursii variate. De curînd, am fost cu autocarele pe circuitul Valea Oltului—Valea Prahovei; de asemenea — la Bran. Vom mai merge la Bicaz, Poiana Narciselor, în Deltă. Dacă de cele mai multe ori am apreciat felul în care agenția București a O.N.T. a organizat excursiile noastre, uneori nu am putut-o face. Bunăoară, pentru zilele de 24 și 25 martie, am solicitat două autocare achitînd suma cuvenită, în care se includea și taxa pentru cei doi ghizi necesari. Cu toate acestea, mașinile au fost trimise cu un singur ghid. Astfel, o parte dintre excursioniști nu au putut primi explicațiile care trebuiau date pe parcurs. La Predeal, unde urma să fim cazați, am ajuns relativ devreme. Am mers la clubul din apropiere, situat în vila „Smeuriș". Aici, nu fusese organizată nici un fel de activitate și cu chiu cu vai a fost improvizată o seară de dans. A doua zi, în timpul rămas disponibil, am vrut să mergem din nou la club, dar am găsit ușile închise. Activitatea începea abia la ora 17, adică exact cînd noi plecam. I.S.C. Predeal, de care depinde stațiunea, ar trebui să organizeze o activitate mai susținută la cluburi și — avînd în vedere că în stațiune vin și turiști — să schimbe programul acestor cluburi astfel ca ele să fie deschise duminica toată ziua. Ar fi cazul ca O.N.T. Carpați să se intereseze mai îndeaproape de felul cum e organizat programul turiștilor care pleacă în stațiuni prin intermediul agențiilor sale.

ION TAMAȘ
președintele comitetului sindical al fabricii „Electrofarul"

Colaborarea cu unele cadre științifice

Anul acesta, s-a acordat o atenție sporită caracterului instructiv al excursiilor, prin includerea în itinerarii a unor obiective de larg interes și prin colaborarea cu o seamă de cadre științifice care să dea explicații în excursiile cu trasee deosebite. Astfel de excursii vor fi cele care se vor face în Țara Hațegului, la Hunedoara, Deva, Alba Iulia, în cetățile dacice Sarmisegetuza și Grădiștea Muncelului și la cele care vor avea drept obiectiv vizitarea Peșterii Muierii de la Baia de Fier.

Îmbunătățiri s-au adus și în ceea ce privește servirea publicului la ghișeele agenției, antecalculîndu-se costul tuturor excursiilor inițiate și întocmindu-se direct tichetele de participare.

În activitatea agenției, persistă încă unele deficiențe, de exemplu în ceea ce privește satisfacerea unor solicitări. Se amînă organizarea unor excursii pe motiv că nu sînt mijloace auto suficiente. Dar există posibilitatea de a apela la mașinile I.R.T.A., modalitate pe care noi am folosit-o în prea mică măsură.

Referitor la asigurarea condițiilor de cazare pentru turiști, trebuie să spunem că unele întreprinderi balneo-climaterice ne fac greutăți în primirea excursioniștilor, deși au obligația de a ne sprijini. I.S.C. Predeal a refuzat, pe data de 3 martie, cazarea a 100 de turiști care fuseseră anunțați și care numai după îndelungi insistențe au fost primiți la vile. Dificultăți asemănătoare am întîmpinat și la Călimănești și Govora. Sfaturile populare regionale, în grija cărora se află stațiunile respective, au datoria să ia măsuri pentru evitarea pe viitor a unor asemenea situații.

CORNEL TÎRNOVEANU
șeful agenției O.N.T. București

★

Instructiv și recreativ, turismul devine o formă de petrecere a timpului liber tot mai larg folosită de oamenii muncii. Pentru ca el să se desfășoare în bune condițiuni, e nevoie de organizarea cu grijă a excursiilor, astfel ca ele să constituie într-adevăr un prilej de sporire a cunoștințelor participanților și de odihnă activă.

Se impune ca O.N.T. Carpați să acorde o atenție mai mare pregătirii ghizilor pe care-i folosește, atît în școlile speciale de durată cît și prin alte forme care să contribuie mai operativ la îmbunătățirea pregătirii lor.

Totodată, se cere mai multă preocupare pentru alcătuirea programului excursiilor, încît să se asigure o mai judicioasă folosire a timpului afectat.

O legătură mai strînsă a O.N.T. cu întreprinderile balneo-climaterice ar fi fără doar și poate rodnică.

ÎN ACESTE ZILE, PRIN COMUNA ȘTEFĂNEȘTI

Note pentru monografia unei comune argeșene

Ștefănești e o comună din mănoasa cîmpie a Oltului, mărginită în zare de colinele molcome ale dealurilor ce împlinesc, din aceste locuri pînă în nord, către Vîlcea, renumita podgorie a Drăgășanilor. În comună ajungi, dinspre Drăgășani, fie cu trenul pînă în gara Zlătărei, fie cu autobuzul (sînt zilnic patru curse) — cale de jumătate de ceas și preț de 2 lei biletul. Călătorul care folosește acest din urmă mijloc de transport, pe cît de lesnicios pe atîta de rapid, coboară în stația din satul de centru, Ștefănești-Școala, drept în fața sfatului popular comunal. De-aici poate începe cunoașterea așezării, o înmănunchiere de patru sate (Ștefănești-Școala, Șerbănești, Conduești și Dobrușa) rînduite pe o rază de vreo trei kilometri.

Ce vezi dintîi? Cum spuneam, clădirea sfatului. E curată și îngrijită, cu grădină largă în față, cu gard pe soclu de beton. În dosul ei se aude duduind un motor; e cel care dă, deocamdată, energie electrică (pînă la 300 de becuri) înlesnind activitatea căminului cultural, cea din gospodăria colectivă, de la circumscripția sanitară. (Scriserăm **deocamdată** deoarece pînă în toamnă se vor termina lucrările de electrificare prin racordarea la o linie de înaltă tensiune). În dreapta sediului sfatului, o altă clădire la fel de chipeșă și tot cu gard pe soclu de beton: aici e circumscripția sanitară care (așa cum se vede din fundațiile turnate de-acum) își extinde spațiul cu încă patru încăperi. După cîte aflăm, una din noile camere, va adăposti un aparat röntgen, alta va fi afectată băii comunale. Prin stînga sfatului, din drumul mare se face o uliță, care duce în sat la Dobrușa unde-i de curînd făcută o școală și într-un deal e săpată crama nouă (cu o capacitate de 20 de vagoane) a gospodăriei colective. La începutul uliței, chiar lîngă sfat, într-o casă frumoasă cu pridvor, e sediul gospodăriei colective, o seamă de acareturi și ateliere, garajul pentru autocamioane (gospodăria are trei camioane „Steagul roșu"). La răscruce, în fața sediului, prin demolarea unei case vechi e proiectată — în cadrul acțiunii de sistematizare a satului — deschiderea unei piețe care ar constitui centrul așezării.

Din locul unde ne aflăm, cîțiva pași de faci pe șoseaua principală, spre satul Șerbănești, întîlnești clădirea arătoasă a căminului cultural (construcție efectuată anul trecut prin contribuție voluntară, în numai 115 zile) unde zilnic oamenii vin, fie la manifestările căminului, fie la bibliotecă.

Mai încolo e școala elementară, apoi în Șerbănești o altă școală nouă, și aceea construită bine și repede. Pe ulițe, de-a dreapta și de-a stînga, case noi (în ultimii trei ani s-au înălțat mai mult de o sută), toate cu pridvoare și coloane. Unele sînt gata, cu perdele la geamuri și flori în ferestre; altele, numai acoperite (marea lor majoritate cu țiglă) — își așteaptă tencuitorii. În curți și în ogrăzi pomi tineri, plantați nu de mult (s-au plantat cu miile), straturi de flori și de legume. Fîntînile, destul de dese, sînt toate îngrijite asemenea tuturor gospodăriilor.

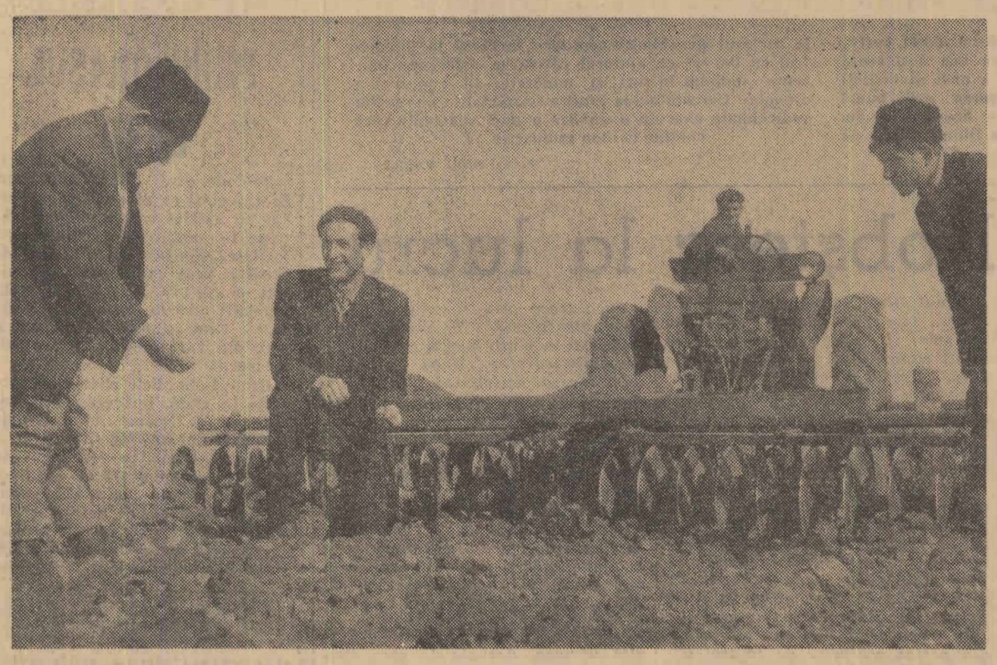

Gospodăria agricolă colectivă din Ștefănești cultivă în acest an, potrivit planului de producție, o suprafață de 150 de ha. cu porumb care urmează să producă 5000 kg. boabe la hectar. Firesc este de aceea să se acorde acestui lot o deosebită atenție. Marin Pinete, președintele gospodăriei (în stînga), inginerul agronom stagiar Vasile Zinca (mijloc), împreună cu colectivistul Virgil Preda, controlează din timp calitatea lucrărilor pregătitoare însămînțării executate de tractoristul Ion Bibisică de la S.M.T. Drăgășani

N-a fost dintotdeauna așa...

Cam așa se înfățișează, la cea dintîi vedere, comuna Ștefănești. Așa se înfățișa, la sfîrșitul lunii martie 1962. **„Cu ani în urmă, cu 20—30 de ani** — ne asigură cei vîrstnici — **altul, cu totul altul îi era chipul".** Pe atunci satele erau o strînsură de coșmelii amărîte (cu toatele vreo 700), între care răsăreau casele de zid ale lui Ionescu-precupețul, cel de ținea din capete și dobîndi tot satul dator, apoi moara din Dobrușa și încă vreo cîteva zidiri. Cei care trăiau în acea vreme la Ștefănești, își treceau zilele muncind din greu pămînturi care nu erau ale lor, lucrînd în vii care erau proprietatea altora. Doctor, medicamente? Nici pomeneală. Viață culturală? Niciuna. Doar hora de duminică și petrecerile de la sărbători. Școli pentru toate trei satele era una, o singură odaie, și aceea cu chirie. Învățători erau trei: unul era și primar și-și vedea de treburile lui, altul morar și mai mult își păzea afacerile, celui de-al treilea rămînîndu-i toate pe cap. Ce se învăța, e lesne de înțeles: te miri ce și mai nimic; copiii erau mai multă vreme pe drum decît la școală.

Cu neștiința de carte și înapoierea culturală își dădeau mîna — surori bune în mizerie — bolile, și îndeosebi pelagra, firească consecință a unei alimentații proaste.

Constantin Stoica, destoinicul președinte al comitetului executiv al sfatului popular din Ștefănești, om care a trăit în tinerețea lui viața de ofensă și trudă a localnicilor, ne evocă satul de odinioară cu multă amărăciune. Și satul și școala și pe cei ce s-au stins cu zile, roși de nevoi, lipsiți de orice îngrijire medicală. **„Celor tineri mai, mai că nu le vine a crede cînd le povestim. Lor li se pare că de cînd lumea puteai să mergi să joci tenis de masă la cămin, să iei autobuzul la Drăgășani sau să mergi, dacă te doare ceva, la doctor. Tinerii s-au trezit în altă viață. În altă lume aș zice, și, dacă spun așa, nu greșesc".**

Asigurarea materialului săditor viticol — „școala de viță" — e o preocupare nouă pentru colectiviștii din Ștefănești. Folosind îndrumările primite de la specialiști, ei caută să execute lucrări de cea mai bună calitate, în așa fel încît bunele rezultate să le răsplătească strădania

Izvorul bunăstării

Dacă în comuna Ștefănești întîlnești la tot pasul semnele bunăstării, acestea sînt rodul înfăptuirii politicii partidului de construire a socialismului, sînt rodul muncii făcută în chip nou, socialist, în gospodăria agricolă colectivă.

În comuna Ștefănești, cum spuneam, încă din vara anului 1950 un număr de 45 de familii au unit 100 de hectare teren înființînd gospodăria colectivă pe care au numit-o **„Calea fericirii".** Din primul an, lucrînd după un plan de producție bine întocmit, colectiviștii au reușit să obțină cu 300 de kg. mai mult grîu la hectar și cu 600 de kg. porumb față de cît recoltau cînd lucrau individual.

Datorită unei bune organizări a muncii, a ajutorului primit de la S.M.T., a hărniciei colectiviștilor care au dezvoltat mai multe ramuri ale agriculturii producțiile au început să sporească an de an și o dată cu ele, a început să crească avutul obștesc și valoarea zilei-muncă. Aceste succese, care se oglindeau în nivelul de trai din ce în ce mai ridicat al colectiviștilor (în 1956 un colectivist avea un venit de două ori mai mare decît un țăran cu gospodărie individuală) au determinat tot mai mulți locuitori ai comunei să-și îndrepte atenția spre gospodăria colectivă. Astfel, în 1959 colectiva din Ștefănești numără 526 de familii care stăpînesc împreună 752 hectare teren.

Fondul de bază ajunge la 1.341.000 de lei, gospodăria devenind milionară.

Colectivizarea comunei în toamna anului 1961 marchează o cotitură radicală în viața locuitorilor din Ștefănești. Comuna are 1.050 de familii, 1.167 de hectare teren. Colectiviștii au stabilit suprafețele necesare culturilor de cereale, plantațiilor de vii și pomi, pentru furaje și grădină. Pămîntul a fost lucrat cu tractoarele la adîncimile necesare. S-au defrișat pomii răzleți și mărăcinișurile de pe terenurile ce urmau să fie însămînțate cu cereale.

Roadele acestei munci unite, s-au vădit chiar și într-un an neprielnic agriculturii cum a fost cel din 1961. În ciuda secetei mari, recoltele de cereale au fost printre cele bune. La grîu s-a obținut o producție medie de 1.590 kg. la hectar, la porumb 2.860 kg. boabe la hectar. Producții bune s-au obținut și de pe cele 125 ha. cu vie, din grădina de legume și din sectorul zootehnic.

Recoltele bune au îngăduit depășirea obligațiilor contractuale ale gospodăriei care de pe urma produselor livrate a obținut un venit de peste 1.700.000 lei. Aceste venituri, și altele încă, au determinat o puternică creștere a avutului obștesc, gospodăria din Ștefănești devenind astfel multimilionară.

Dezvoltarea gospodăriei din Ștefănești trebuie privită sub toate aspectele: a creșterii producției vegetale, a dezvoltării viticulturii (numai în acest an s-au făcut desfundări de terenuri pe creste de deal pentru terasări și plantarea a 24 ha. cu vie); a dezvoltării pomiculturii (sînt 15 ha. livadă), a legumiculturii (15 ha. grădină), a creșterii animalelor. În prezent colectiviștii din Ștefănești cresc 218 bovine din care 51 de vaci cu lapte. (Producția realizată în acest sector la zece vaci aflate sub îngrijirea lui Constantin Radu a fost de 1.800 litri lapte de cap de vacă), cresc 228 de oi, 172 de porci și au început să dezvolte și creșterea păsărilor.

Paralel cu dezvoltarea producției de cereale și sporirea șeptelului s-au făcut și numeroase construcții. Pînă în acest an s-au înălțat 5 grajduri cu o capacitate de 250 de capete, o maternitate pentru scroafe, 3 magazii cu o capacitate de 30 de vagoane, 4 pătule cu o capacitate de 50 de vagoane, un garaj pentru două camioane și o cramă.

Rezultatele obținute în afara sporurilor considerabile de recolte (a se compara producția arătată în 1961 cu cea obținută în cei mai buni ani agricoli din trecut — 1938 de pildă — cînd pe ogoarele țăranilor din Ștefănești se recolta, în medie pe comună 750 kg. grîu și 900 kg. porumb la hectar), se vădește și în alte privinți. Brigada viticolă, condusă de brigadierul Mircea Beldiman, a obținut la struguri, nu numai o producție mare (5.500 kg. la ha) ci și soiuri bune de struguri de masă și pentru vin (Tămîioasă romînească, Pinot gris, Riesling, Muscat Otonel) struguri cum nu s-au mai pomenit prin viile țăranilor din Ștefănești. Mai mult: în 1959, la un concurs de vinuri, gospodăria a cîștigat și două medalii: una de aur, o alta de argint.

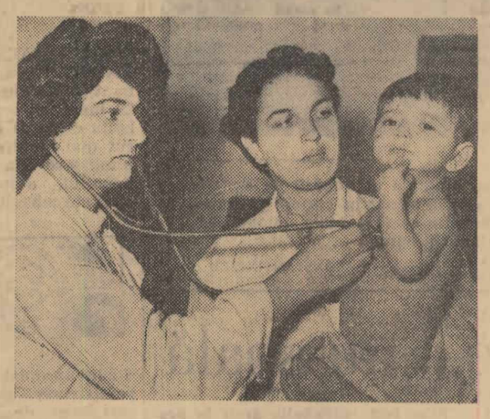

Starea sănătății micuțului pacient e o serioasă preocupare pentru medicul Silvia Cristea și pentru felcerița Elena Stoica

Calea fericirii

Dezvoltarea gospodăriei agricole colective a constituit calea ridicării nivelului de trai al colectiviștilor din Ștefănești.

Printre colectiviștii care au obținut venituri frumoase este și nea Trican, un bătrîn harnic, mîndru foc de cinstea de-a fi printre primii înscriși în 1950 în colectivă. **„Ce-ai realizat nea Tricane după ani de muncă?** — îl întrebăm.

„Apoi, am făcut în 11 ani ce n-am făcut într-o viață de trudă. Am zidit casă nouă pentru o fată. Mă pregătesc acum să fac alta unui băiat. Că-l însor. Fata mai mică am s-o înzestrez bine, cu mobilă și cu ce-i de trebuință. Acuma-i la școală. Așa cum se cere. Asta-i una. Despre bucate ce să zic? Am cum n-am avut nici o dată nici eu, nici neam de neamul meu...".

Venituri mari... Case noi, mobilă și cîte și mai cîte...

Printre cei care s-au mutat în case noi este și Nicolae Bădescu, rotarul gospodăriei. Am stat cu el de vorbă, tocmai cînd își terminase de aranjat mobila, abia cumpărată, și se pregătea să meargă la gospodărie, la lucru.

„Dacă nu intram în colectivă greu mă descurcam, măcar că eram meseriaș. Colectiva e siguranța zilei de mîine. Și asta văd din viața mea și-a altora..."

Înnoirile mai înainte arătate nu pot fi despărțite de felul nou de a gîndi al oamenilor. Deprinși a privi la problemele întregii comune, la viața întregii obști, cei 30 de deputați din Ștefănești muncesc, cu sprijinul alegătorilor, înfăptuind numeroase lucrări: ici un pod, colo un canal de desecare a apelor; într-un sat o școală, în centru, amintitul cămin. Comisia permanentă agricolă, condusă de deputatul Ilie Nițulescu studiază captarea apei din două pîrae printr-un canal care va da posibilitatea irigării unor însemnate suprafețe de teren. În gospodăria colectivă afli de alte și alte planuri; unele încep să fie traduse în viață (precum școala de viță) altele urmează să prindă viață: construcții, achiziții de vite, achiziția unui camion ș.a.

În aceste zile, cînd lucrările agricole de primăvară stau pe primul plan, problemele înfrumusețării satului, precum alinierea gardurilor, împietruirea drumurilor nu sînt date uitării. Noile deprinderi gospodărești se îmbină cu cele sanitare, igienice, pe care aparatul sanitar, comitetele de femei le popularizează îndeosebi în rîndul gospodinelor.

Înfrumusețarea comunei e o problemă la ordinea zilei. De rezolvarea ei se ocupă sfatul popular și toți cetățenii comunei. În aceste condiții nu-i de mirare dacă la oricare lucrare îl afli prezent pe președintele comitetului executiv al sfatului popular comunal, Constantin Stoica. Chiar și aici, în fața sfatului, unde se lucrează la gardul nou, care va sluji de exemplu cetățenilor, președintele (stînga) dă îndrumări și-și manifestă exigența de bun gospodar

În Ștefănești oricui zăbovește o zi măcar, i se înfățișează o imagine concludentă a vieții noi din satul nostru, din satul care cunoaște binefacerile socialismului. Aceste binefaceri se răsfrîng în cele mai adînci sectoare. Bunăoară, problema căsniciilor e astăzi privită altfel decît în trecut. Cu ani în urmă — și nu cu mulți — căsnicia era legată adeseori mai mult de zestre decît de dragostea dintre tineri. Se socoteau pămînturile, avuția. Acum zestrea-i lucru simplu: băiatul o casă, fata mobilă, adică ceea ce-i de trebuință pentru întemeierea unui cămin. De procurat le pot lesne procura; loc de casă le dă gospodăria; mobilă găsesc la magazin. Banii, avuția? Sînt zilele-muncă, rodul muncii, al vredniciei fiecăruia. Preocuparea de frunte a tinerilor din Ștefănești e să învețe, să muncească, mereu mai bine, mereu mai cu spor; să dobîndească recolte mari, producții sporite.

La munca în colectivă se gîndesc de altfel toți cei din Ștefănești. E munca pe care o prețuiesc nespus și-o îndrăgesc. **„Oare nu în colectivă și-au făcut oamenii deprinderi noi?"** — întreabă Marin Pinete, vîrstnicul și vrednicul ei președinte. **„Fără îndoială că da. Înainte era și sărăcie și ingustime de vederi. Tot omul pe bucata lui de pămînt. Pentru o brazdă de loc făcea omor. Azi oamenii se ajută între ei și se stimează tovărășește. Și asta cred că-i tot o dovadă că-i foarte dreaptă calea fericirii, calea pe care partidul ne-a arătat-o..."**

Marin Pinete are, neîndoios, dreptate. În comuna Ștefănești de multă vreme nu se mai pomenește de crimă sau de furt. Cazurile ce vin la comisia de împăciuire sînt mărunte gîlcevi care se sting pe dată prin împăcarea părților.

Viața lor nouă, din ce în ce mai îndestulată și civilizată, cei din Ștefănești nu o tăinuiesc. Mesajul ei l-au dus și-l duc și acum în alte sate. În primăvară au fost de l-au vizitat sute și sute de țărani din zeci și zeci de sate. Și ce-au văzut i-a convins. Ei au mers la rîndul lor în comune vecine, la Gușmeni, Dobroteasa, Vulturești. Au mers și-au vorbit oamenilor. Și ce-au spus a convins. Și nu puteau să nu convingă căci faptele din Ștefănești vădesc pentru oricine viața satului care a pășit pe calea fericirii.

VIRGIL DĂNCIULESCU și FLOREA CEAUȘESCU

Înnoiri

Schimbările în bine, toate cîte s-au săvîrșit în Ștefănești, s-au înfăptuit în anii puterii populare. Oamenii au trăit bucuria întemeierii, în 1950, a gospodăriei colective, bucuria înălțării școlilor, a căminului, a așezămintelor menite a le înlesni viața. Au venit schimbările rînd pe rînd, an de an, și toate s-au sudat cu viața comunei, cu toatele fiind rîvnite de oameni. **„Dacă înainte unei femei i-ar fi fost oarecum să nască altunde decît acasă, din '59 nici una n-a mai născut decît în casa de naștere"** — ne spune oficiantul sanitar.

„Dacă prin '49 mergeau și nu prea copiii la școală, acum nu-i om să nu se intereseze nu numai de felul cum învață copilul lui, dar și de mersul școlii, în general" — explică tînărul și inimosul director al școlii din Dobrușa, Ilie Stoica. (Consecința se vede: datorită școlilor înființate și a muncii celor 18 cadre didactice, din Ștefănești au plecat la studii 14 elevi la școala medie, 11 la școli profesionale, 13 la școli agricole, 3 la școli tehnice, 6 la institutele de învățămînt superior).

În sat activează acum, în cadrul căminului și-al celor două case de citit peste o sută de persoane (60 la cor, 18 în brigada artistică, 10 în formația de teatru și 28 în cele de formații de dansuri);

Propunerile gospodărești ale alegătorilor sînt înregistrate cu multă grijă de către deputați din comună. Cele mai multe din ele, prin strădania sfatului popular și cu sprijinul cetățenilor sînt traduse în viață. Altele sînt studiate și, în funcție de posibilități, cuprinse în planuri. Imaginea de mai sus, înfățișează o scenă destul de des de întîlnit în Ștefănești: o convorbire dintre un deputat și alegători. Deputatul Petre Mitrache, după cum se vede, își notează cu atenție ceea ce-i spun consătenii

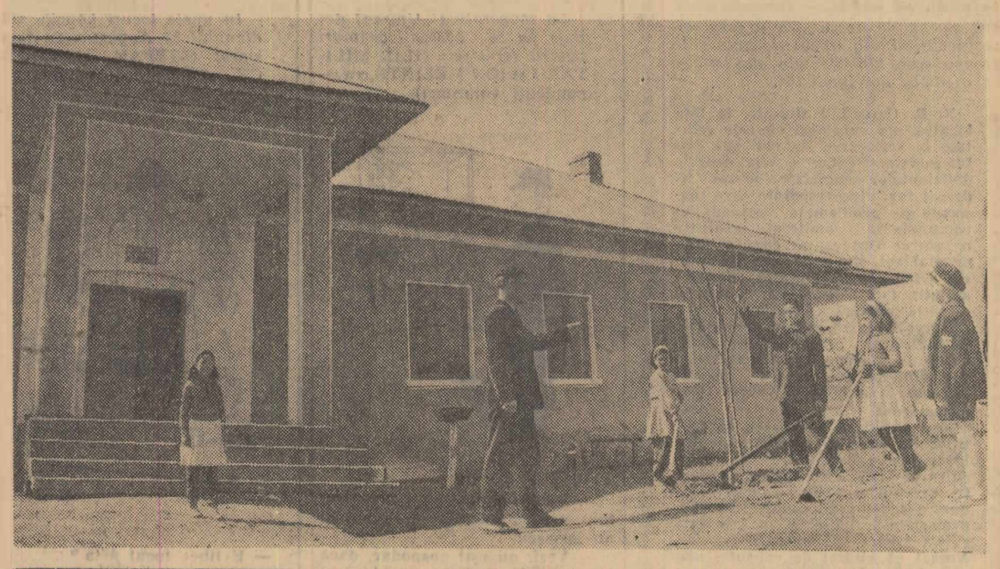

La școala nouă din Dobrușa, sub îndrumarea cadrelor didactice, copiii dobîndesc valoroase cunoștințe dar și o seamă de bune deprinderi gospodărești. În ceasurile libere învățătorii și copiii de aici pot fi văzuți, în aceste zile de primăvară, îngrijind curtea școlii, plantînd pomi ori lucrînd la straturile de flori.

Fotografii: A. CONSTANTINESCU

CHIRURGIA CREIERULUI

Doar în urmă cu patru, cu trei și chiar cu două decenii pe harta chirurgiei mai erau încă locuri nedestelenite. Erau puncte spre care puțini chirurgi îndrăzneau să se avinte. Plămînii, creierul, inima, cu funcții atît de importante în marele și complicatul proces al vieții, erau domenii neabordate, considerate aproape inaccesibile. Dar mintea vesnic iscoditoare a omului a pătruns și tainele lor.

În creier — substanță perfect organizată — o celulă — un element perceptibil doar cu ajutorul microscopului — s-a îmbolnăvit. A degenerat. Din ea — urmînd legile firești ale biologiei — s-au născut altele tot bolnave. Și s-a format tumora. La început mică, ea a trecut neobservată. Apoi a evoluat strivind și distrugînd alte celule sănătoase, modificînd structura creierului, provocînd dezechilibru în funcțiile organismului.

Boala lui A. G., în vîrstă de 42 de ani a început cu o istovitoare durere de cap. Mai tîrziu a apărut senzația de slăbiciune a părții stîngi a corpului. Și apoi... apoi paralizia. Inerte, mîna și piciorul stîng nu mai ascultau, nu mai reacționau la nici o comandă. Cu aceste simptome, A. G. a fost internat în clinica de neuro-chirurgie „Prof. dr. D. Bagdasar" din Capitală.

O foarte scurtă incursiune în istoria acestei clinici, în istoria neurochirurgiei romînești, ne atestă dovezi triste. A apărut ca specialitate aparte doar în anul 1935. I-au fost afectate 30 de paturi, un aparat roentgen și un mic laborator. La atît s-a rezumat „mărinimia" celor care răspundeau de sănătatea poporului în guvernele regimului burghezo-moșieresc. Să comparăm dotarea clinicii moderne de azi cu cea de acum douăzeci de ani? Dar se poate compara cetatea otelului din Hunedoara contemporană cu nicovala și foalele unei potcovării?

...De aproape zece zile de cînd ocupă în clinică unul din cele 220 de paturi A. G., aproape că nu a avut o clipă de răgaz. Analize, controale, examene, investigații. Și de fiecare dată un element nou venea să completeze tabloul clinic al bolii, să confirme diagnosticul de tumoră a hemisferei drepte a creierului mare. Neurochirurgii însă au ajuns la concluzia că intervenția chirurgicală este absolut necesară după ce, în prealabil, au solicitat părerea unui „personaj" direct interesat: Creierul! Da, creierul bolnavului! Cine altul ar fi putut furniza informațiile cele mai precise despre locul, despre volumul, despre caracterul tumorii? Aceasta, bineînțeles, cu ajutorul electroencefalografului, un aparat de înaltă tehnicitate, de mare precizie.

Prin intermediul electroencefalografului, pe zeci de metri de hîrtie sînt înregistrate impulsurile electrice emanate de creier — biocurenții. 24 de penițe automate marchează pe hîrtie, prin 24 de canale, biocurenții din tot atîtea regiuni ale creierului. Iar electro-fiziologul — semnificația cuvîntului este prea nouă pentru a fi întîlnită în dicționare — specialistul care în medicina modernă se ocupă cu deslușirea și interpretarea celor mai intime taine fiziologice ale organismului, deci, electrofiziologul prezintă apoi neurochirurgilor informațiile furnizate de creier.

În mîna profesorului C. Arsene, conducătorul clinicii a apărut un instrument puțin obișnuit într-o sală de operație: un burghiu mic, din metal strălucitor. E trepanul. Cu el sînt perforate în colțurile unui pătrat imaginar, patru orificii. Ferăstrăul „Gigli" o sîrmă subțire de oțel cu dinți mici ascuțiți, a legat aceste orificii printr-o tăietură fină. Osul a fost îndepărtat. Și a apărut creierul, în străveziul și subtirele său învelis, meningea. Cîte celule nervoase sînt în această masă galben-cenușie? O nimica toată: 15 miliarde! Aproximativ. Pentru că numărătoarea continuă. Iar mîine această cifră ar putea să nu mai corespundă realității. Și fiecare din aceste celule își are atribuțiile ei, funcțiile și îndatoririle ei pe care și le îndeplinește cu conștiinciozitate și precizie.

Două pense au prins și au săltat ușor meningea. O atingere de bisturiu, ultima de altfel pentru că bisturiul nu va mai fi utilizat și meningea este dezlipită și îndepărtată ușor de pe creier. Și degetele neurochirurgului pătrund în creier. Iat-o inofensivă în aparență, de mărimea unei nuci, a apărut tumora. Ai impresia că îndepărtată, scoasă, totul se va sfîrși. Dar nu! Perfidă și nesățioasă a pus stăpînire pe o porțiune destul de mare din creier. Profesorul Arsene își strecoară degetele adînc spre rădăcină. Cu chiureta, cu mișcări precise, calme delicate — sînt doar atîtea vase sanguine ce pot fi rupte — scoate, curăță, îndepărtează tumora.

Cînd locul a fost curățat, cînd din tumoră nu a mai rămas nici urmă, la un semn al profesorului de plaga operatorie se apropie un brat metalic, o mînă neobișnuită cu zece degete, — sîrme subțiri. Vîrfurile lor sînt fixate pe creier în diverse locuri. O apăsare pe un buton și în camera alăturată 10 penițe automate pun din nou în evidență intensitatea biocurenților. Electrocorticograful atrage atenția neurochirurgului asupra modificărilor survenite în creier. În timpul operației. Dar mișcările penițelor sînt uniforme, curbele au caractere comune. Și rana, plaga operatorie, este închisă. Peste cîtva timp A. G. își va relua munca.

...Boala lui M. D. este veche. Nici nu știe cînd a început. O amețeală, un gol sub picioare și se trezea cu dureri de cap, cu limba și buzele muscate. Epilepsie! În clinică, M. D. a fost internat tot pentru operație! Intervenția chirurgicală în epilepsie? Da! Neurochirurgii au abordat și acest vast domeniu al patologiei creierului. Și bisturiul aduce vindecarea. Este încă un succes care se alătură succeselor obținute în traumatologia craniului, în chirurgia vaselor cerebrale, în chirurgia vertebro-medulară.

Și pentru că vorbim de succese trebuie arătat că ele se datoresc unui factor de primă importanță: grija pentru ocrotirea sănătății în statul democrat-popular. Prin aceasta se înțelege și dotarea clinicii și condițiile create și dezvoltarea rețelei sanitare — medici care să depisteze boala avem azi în fiecare colț de țară, în cel mai îndepărtat sat — și încă multe, multe alte detalii mici pe care le întîlnim la fiecare pas.

TUDOR SAVU

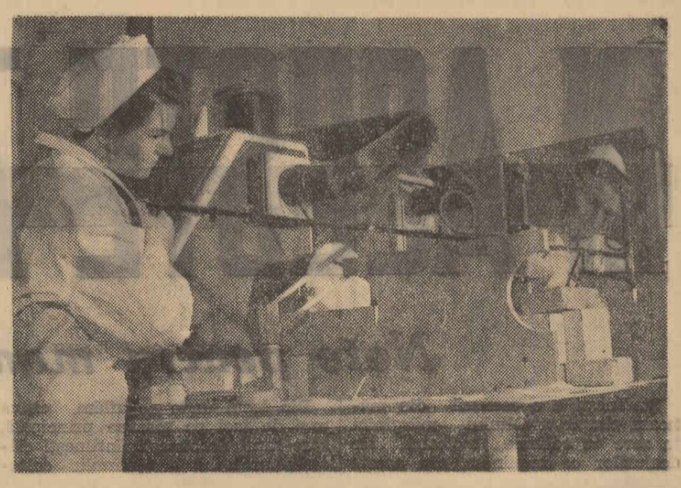

Avînd la dispoziție laboratoare modern utilate, cercetătorii Institutului „Petru Poni" din Iași desfășoară aici o largă activitate de studiere a unei diversități de elemente și substanțe în vederea mai bunei cunoașteri a proprietăților pe care acestea le au. În clișeul din stînga: Cercetătoarea Didina Olaru, de la sectorul geochimice-geologie, lucrează la fotometrul cu flacără cu ajutorul căruia se determină prezența sodiului în roci și minerale. În clișeul din dreapta: Cercetătoarea Profira Gospodaru din secția radiochimie execută o analiză a unei substanțe care conține carbon radioactiv 14.

Foto: NICU VASILE

Controlul obștesc la lucru

Pentru ca cetățenii să fie serviți cu produsele de care au nevoie, operativ, cu atenție, veghează sute de membri ai echipelor de control obștesc, muncitori, tehnicieni și gospodine care vizitează periodic diferite unități comerciale.

Ajutor concret

La intrarea principală a întreprinderii „Pirogov" din Capitală există o cutie de scrisori. În fiecare dimineață membrii celor 141 de echipe de control obștesc din raionul Tudor Vladimirescu depun aici scurte informări asupra constatărilor făcute pe teren în ziua precedentă. Este o inițiativă bună care ar putea fi extinsă.

Răsfoind cîteva din aceste informări, aflăm că unitățile alimentare din străzile Lipscani nr. 81, Halelor 17, Republicii 39, care au fost sprijinite de echipele de control obștesc, își merită cu prisosință titlul de unități cu servire exemplară. Din discuțiile purtate cu cumpărătorii, reiese că vînzătorii de aici își îndeplinesc întocmai atribuțiile lor în privința servirii exemplare.

Echipa de control obștesc condusă de Paul Aciu, muncitor la „Flacăra Roșie", este considerată una din echipele fruntașe pe raion. Mai mulți cumpărători au sesizat bunăoară, lipsuri în activitatea mezelăriei din str. Halelor nr. 17: Aspectul neigienic al interiorului, îmbrăcămintea neîngrijită pe care o poartă personalul de serviciu, precum și practica de tăiere și împachetare a mezelurilor direct pe cîntar. Datorită ajutorului tovărășesc dat la fața locului de către echipa de control obștesc, această unitate este socotită acum fruntașă; ba mai mult decît atît îndeplinește toate condițiile de a primi titlul de unitate cu servire exemplară.

În urma ajutorului concret primit din partea echipelor de control obștesc, „Alimentara" de pe strada Călărași nr. 131, bufetul „Sighișoara" de pe aceeași stradă, centrul de pîine din str. Lucaci nr. 8 și altele au devenit în ultimul timp unități comerciale model.

Aspecte nedorite

Să însoțim cîteva echipe de control obștesc prin alte unități comerciale de pe cuprinsul raionului. La bufetul „Dîmbovița" din str. Halelor nr. 18 am întîlnit un consumator care tocmai nota cîteva rînduri în condica de sugestii și reclamații.

„Aspectul cu totul necorespunzător al acestui bufet, fețele de masă murdare, atitudinea necorespunzătoare a ospătarilor Mirică Dumitru și Ion Năstase față de consumatori, nu fac cinste rețelei noastre comerciale".

Echipa de control obștesc a constatat că cetățeanul avea dreptate. În plus, în bufetul „Dîmbovița" mai există și unele practici străine comerțului socialist cum ar fi bunăoară servirea „pe sprinceană" a clienților favorizați cu alimente selecționate.

Vizitînd alimentara de pe str. Călărași nr. 28 s-a constatat că lipsesc de multă vreme conservele de legume, dulcețurile și gemurile precum și conservele în ulei care sînt mult solicitate de cumpărători. În unitatea „Tehnometal" de pe str. Lipscani 102 lipsesc de multă vreme cuiele pentru tablă, broaștele pentru uși, mînere pentru mobilă și altele.

Dacă treci prin unitățile comerciale ale raionului T. Vladimirescu întîlnești în multe locuri grămezi de ambalaje care, pe lîngă faptul că îngreunează activitatea vînzătorilor sau depozitarea mărfurilor, dau un aspect cu totul necorespunzător magazinelor. Se pune întrebarea: care este cauza acestor aglomerări care dăunează aspectului exterior al magazinelor? Răspunsul îl dă lipsa de operativitate de care dă dovadă IRVA din raionul T. Vladimirescu care nu respectă graficul de ridicare a ambalajelor. Această neglijență semnalată în repetate rînduri de echipa de control obștesc condusă de Ștefan Diaconovici mai are și o altă urmare. Ambalajele care stau date uitării în curțile magazinelor, în contact cu intemperiile atmosferice, cum sînt cele din unitățile alimentare din străzile Văcărești 101, Moșilor 88, din unitățile Aprozar din Piața Unirii și altele, se degradează și nu mai pot fi folosite.

...și unele propuneri

Stînd de vorbă cu tovarășul Nicolae Gheorghe, mecanic la întreprinderea „Pirogov", care răspunde de îndrumarea echipelor de control obștesc din raionul T. Vladimirescu, precum și cu alți conducători de echipe ca Zaharia Kater, Marin Grasu, aceștia ne-au vorbit și despre unele greutăți pe care le întîmpină în munca lor. Din cauza lipsei unei săli de întîlnire a membrilor echipelor de control obștesc care fac săptămînal instructaj, aceștia sînt puși uneori pe drumuri prin diferite școli și instituții (și acest lucru după terminarea programului din întreprinderi). Comitetul executiv ar trebui să analizeze dacă aceste instructaje săptămînale precum și ședințele de analiză lunară nu s-ar putea ține în sala de festivități a sfatului popular raional.

Și în privința răspunsurilor la sesizările făcute de echipele de control obștesc, răspunsuri care sosesc cu întîrziere (ba uneori chiar deloc) din partea organizațiilor comerciale O.C.L. Alimentara, O.C.L. Aprozar, I.A.P.L. și altele, comitetul executiv va putea să-și spună cît mai repede cuvîntul.

VIOREL LUPU

PRIN ORAȘUL BRAD

Trebuie să fii foarte îndulgent în aprecieri ca să spui că în trecut au existat cîteva clădiri arătoase în orașul Brad. Acolo majoritatea caselor erau micuțe, orașul n-avea canalizare sau unități de cultură, iar cei mai mulți oameni duceau traiul greu pe care l-au cunoscut toți locuitorii din Țara Moților. Așa a fost în trecut.

Bradul din zilele noastre se trezește la viață, întinerește cu fiecare an. O seamă de exemple concludente vorbesc despre noile prefaceri. Orașul a fost legat de centrul regional Deva printr-o șosea modernă asfaltată. Construcția noii șosele este o realizare la care nici nu se puteau gîndi moții cu 20 de ani în urmă. De la Brad spre localitățile vecine

ÎNSEMNĂRI

și viceversa circulă acum autobuze care înlesnesc circulația. Dar acesta e numai un aspect al vieții noi a Bradului. În ultimii 2-3 ani, aici a început construcția unui mare cvartal de locuințe. Meșterii constructori au predat locatarilor 280 de apartamente iar alte 500 de apartamente trebuie să fie gata pînă la sfîrșitul anului. La Brad există o fabrică modernă de pîine și se construiește o fabrică de gheață și sifoane. Pe măsura noilor schimbări s-a introdus iluminatul fluorescent pe 12 străzi, a fost construită baie populară, s-au făcut cîteva poduri din beton și altele.

Oamenii se întîlnesc adesea la sala de festivități „7 Noiembrie" unde vizionează spectacole, sau ascultă conferințe. La bibliotecă s-au înscris peste 3.000 de cititori. Viața nouă a orașului o atestă și magazinele pline de mărfuri, mereu pline de cumpărători.

— Ceea ce s-a făcut, constituie numai începutul — spunea cu justificată mîndrie președintele comitetului executiv al sfatului popular orășenesc.

Rostind asemenea cuvinte el are în vedere noile locuințe care se vor construi, 4 magazine care vor fi deschise anul acesta, diferite acțiuni de sistematizare și urbanistică etc. pentru că în fiecare an harta orașului suferă importante schimbări.

I. COJOCARU
corespondentul „Romîniei libere"

Înainte de a începe să repete noul program al brigăzii de agitație tinerii se familiarizează cu textele care vor răsuna în curînd pe scenă. În clișeu: Tineri din echipa artistică din comuna Maia, raionul Dej, discută despre noul program.

Foto: A. CONSTANTINESCU

Promisiunile... nu spală

Cu puțin timp în urmă, la redacție a sosit o scrisoare semnată de cetățenii Istvan Atlay și Ioan Palița, în care ei relatau următoarele:

„Pe zi ce trece, orașul Oradea se modernizează, se dezvoltă, prin construcțiile ce se fac. Se clădesc cartiere întregi de locuințe, fapt care contribuie la îmbunătățirea continuă a condițiilor de locuit ale oamenilor muncii.

Un astfel de cartier înnoit este și cel din Piața „23 August". Într-unul din blocurile aflate aici, am primit și noi cîte un apartament — apartamentele 28 și 29 din blocul 7 A, etajul IV. Toate ar fi fost bune, dacă n-am întîmpina greutăți din punctul de vedere al alimentării cu apă. Aceasta nu urcă la etajele 3 și 4, ba, uneori, nici la celelalte nivele. Vă închipuiți că nu e de loc ușor să cari căldările pline patru etaje, așa cum facem noi. Mai mult decît atît, deranjăm și pe vecini, venind de cîteva ori pe zi să luăm apă de la ei. La fel se întîmplă și în blocurile vecine. Comitetele de bloc au sesizat acest neajuns atît I.L.L. cît și comitetului executiv al sfatului popular orășenesc. I.L.L. n-a găsit altă soluție decît să ne sfătuiască... să luăm apă din apartamentele unde ea curge, adică exact faptul în legătură cu care ne exprimasem nemulțumirea. Cît despre răspunsul primit de la sfatul popular, în el se promitea că problema alimentării cu apă semnalată de noi va fi rezolvată în curînd. Au trecut de atunci aproape șase luni de zile, dar situația a rămas neschimbată".

N. R. Cercetînd situația, la fața locului, am constatat că cele relatate în scrisoarea de mai sus sînt întemeiate. Pentru a afla cauzele deficiențelor semnalate, ne-am adresat tov. vicepreședinte care răspunde de problemele gospodăriei comunale în comitetul executiv orășenesc Oradea, precum și inginerului șef din secția de gospodărie comunală a sfatului popular amintit. Iată cele ce au reieșit din discuția purtată cu acestia.

Dezvoltarea pe care a cunoscut-o în ultimii ani orașul Oradea făcea necesară sporirea considerabilă a debitului de apă pentru alimentarea sa. Avîndu-se în vedere acest considerent, sfatul popular orășenesc a primit aprobarea investițiilor de care avea nevoie pentru începerea unor lucrări de înlocuire parțială a rețelei de conducte, precum și pentru construirea unei noi uzine de captare. În 1960, proiectele trebuitoare au fost gata și s-a trecut la executarea lor. Numai că ritmul de execuție planificat n-a fost respectat, deoarece constructorul — Trustul regional de construcții — nu s-a preocupat în suficientă măsură de procurarea la timp a tuturor materialelor necesare. Așa se face, că sarcinile stabilite pentru 1961 n-au fost îndeplinite decît în proporție de 89 la sută, iar circa 18 la sută din investițiile afectate au rămas neîncheiate. Decalajul creat între plan și execuție n-a fost încă lichidat. În momentul de față, se întîmpină greutăți și la construcția uzinei de captare, fiindcă I.P.A.C.H., care a făcut proiectele, a stabilit amplasamentul uzinei într-o zonă insuficient sondată, unde acum s-a dat peste straturi foarte dure și construcția înaintează anevoios.

În vremea aceasta, tovarășii de la sfatul popular orășenesc se mulțumesc să spună „sînt greutăți", în loc să intervină ca deficiențele existente să fie remediate, iar ritmul lucrării — accelerat. La rîndul său, nici sfatul popular regional Crișana, care cunoștea situația, n-a întreprins nimic pentru îndreptarea ei, în calitatea sa de for tutelar al Trustului de construcții citat.

Ar fi cazul să se ia cît mai curînd măsurile de cuviință, astfel ca problema îmbunătățirii alimentării cu apă a orașului Oradea, să poată fi rezolvată în timpul cel mai scurt posibil.

ȘTIAȚI CĂ...

● UN FENOMEN NATURAL impresionant s-a întîmplat la 29 iunie 1790, cînd pe bolta cerească au apărut mai multe inele luminoase în jurul Soarelui, avînd culorile curcubeului? Pe

inelul apropiat de Soare apăruseră mai mulți sori falși de culoare roșcată, toată imaginea fiind tăiată în două de o dungă luminoasă. Oamenii de știință explică apariția acestui fenomen, numit halou, în regiunile geroase, fiind datorat existenței în atmosferă a multor cristale de gheață care refractă sau reflectă razele Soarelui.

● LA SIGHIȘOARA există o bibliotecă documentară provenită din fosta fundație Teutch, biblioteca care cuprinde 23.000 de volume tipărite în 16 limbi, datînd din epoca 1538-1942? Printre cărțile mai rare, cităm: un abecedar romînesc cu litere cirilice editat la Blaj în 1724 intitulat „Bucoavnă"; „Magazinul istoric pentru Dacia" de Nicolae Bălcescu și August Treboniu Laurian; „Legislația veche din Transilvania", cu fiecare pagină scrisă în trei limbi (romînă, maghiară și germană); poeziile lui Petöfi, ediție de lux jubiliară, cu coperta din argint; Călătoriile lui Stanley în Congo (1876—77) cu hărți etc.

● LA INSTITUTUL DE SPEOLOGIE din Cluj se află mai multe din obiectele personale ale marelui nostru naturalist Emil Racoviță? Aici se poate vedea barca speologică cu ajutorul căreia savantul a circulat prin apele subterane din peșterile aflate în insulele Baleare, lampa cu luminare folosită cu acest prilej precum și jurnalul lui de bord. Interesante sînt o ploscă de piele, pe care Racoviță o purta pe sub cămașă în Antarctica spre a nu îngheța și un vo-

lum scris de Roald Amundsen despre expediția lui Fram la Polul Sud, cu dedicație către Racoviță.

● UNA DIN CELE MAI MARI COLECȚII de ouă din lume se află în muzeul regional din Oradea? Colecția aceasta cuprinde circa 16.000 de bucăți, aparținînd la 700 de specii de păsări din întreaga lume? Cele mai rare sînt ouăle de acvile din Himalaya, cele de vultur bărbos, pasăre care a dispărut din țara noastră, și oul negru al pasării Emu din Australia.

● LA ROȘIA MONTANĂ se pot vedea și azi galeriile săpate de

sclavii din timpul romanilor, care munceau în minele de aur? De altfel, exploatări miniere din antichitate s-au găsit în țara noastră în bazinul carbonifer din Valea Jiului, unde o localitate a primit chiar numele zeului focului din mitologia romană: Vulcan. La Teliuc, de asemenea, s-au descoperit pietre de marmură cu inscripții latine din care reiese că de aici romanii exploatau minereul de fier din care fabricau oțel pentru arme.

Interviu pe drum de țară

Pe drumul de țară care se întindea înaintea noastră, căruța mergea ușor, hurducîndu-ne în răstimpuri. Calul, frumos și puternic, mergea alene — vrînd parcă să arate că de fapt căruța asta e o jucărie pentru el, numai că acum n-are chef să se joace. Tacit, stăpîna de pe capră îl aproba, lăsînd hățurile în voie.

— Tare frumos îi calul...

Fără să se-ntoarcă, basmaua cu arnici făcu semn că „da".

— E tînăr?

Același gest.

— Și-i bine hrănit...

La fel.

— Da-i cam leneș...

Basmaua se smuci și din figura tînără se deslușiră doi ochi lucioși și aprigi:

— Ba, nu-i leneș! E doar obosit. Are și el dreptul, ca și omul, nu? Omul, cînd e trudit, se duce și se culcă, dar pe cal îl mini mai departe și el te-ascultă. Calul ăsta — Cezar îi zice — e volos și sprinten ca un flăcăiandru la horă și face treabă cît șapte. Dar osenește și el — și atunci îl las că tot din carne și oase e făcut. Auzi vorbă. Cezar leneș, hm!

Trase de hățuri supărată, coborî de pe capră, cotrobăi în fundul căruței și scoase o învelitoare de cînepă pe care o aruncă pe spatele lui Cezar. Începuse să plouă mărunt.

— Tare mult îți la el.

— Țin că merită! E cuminte și harnic, și cu nimeni nu duce căruța ca cu mine. Eu îi dau lui să mănînce și el îmi dă mie...

— Adică cum?

Își strînse mai tare basmaua sub bărbie și se îndreptă din șale. Era o femeie voinică și bine făcută.

— Păi, eu sînt șefa sectorului de atelaje din gospodăria „16 Februarie". Orbeasca e comună mare și pe cît de mare, pe atît îi de frumoasă. Uite, intrăm în ea — să te uiți matale atent la uliți și la case și să vezi. De case, ce să mai vorbim, o mulțime-s noi. Știi, de altfel în ani oamenii fac... autodemolare.

— Ce fac?

— Da, se demolează singuri. Nu le mai plac casele vechi în care au trăit, nu le mai ajung camerele, nu le mai intră mobila. Vor altfel de case, mai frumoase, cu altă înfățișare. Și le dărîmă pe cele vechi ca să-și ridice altele, pe gustul lor de-acum. Uite, pe ulița asta care duce spre școala nouă, acolo pe stînga, vezi o casă fără acoperiș? Tot autodemolare! Și cîte-s așa. S-a calculat la sfat că în comuna noastră se construiesc 400-500 case noi în fiecare an. Nu jude-cați după București, pentru o comună e foarte mult. Știu, și la București se ridică blocuri multe. Nu de mult, am fost și eu și am văzut Pavilionul expoziției economiei naționale a R.P.R. E o frumusețe! Dar și la noi se clădește mult, că-s oameni harnici și fiecare vrea să trăiască mai bine. Eu nu mai zic nimic, dar uită-te și mata în jur și o să vezi cîte lucruri noi s-au făcut...

Tăcu o secundă, dar n-o răbdă inima:

— Un mare magazin universal, care se va da peste puțin timp în folosință, încă un local de școală înzestrat cu de toate, construcții ridicate de gospodăriile colective, șoseaua spre Alexandria care s-a asfaltat...

Și vorbea, și vorbea, iar din cînd în cînd saluta în dreapta sau în stînga.

— Toți te cunosc...

— D-apoi cum! „Ioana noastră" îmi zic. Unii spun că-s ca un bărbat, dar așa, doar în glumă sau de invidie.

— De ce de invidie?

— Păi, eu îs fruntașă în gospodărie. Anul trecut, am făcut peste 200 de zile-muncă și anul ăsta am pînă acum 40 de zile. Conducerea gospodăriei m-a evidențiat printre fruntași. Dar ce fel de evidențiere o fi aia, că nu ne-au pus poza nicăieri, n-au făcut nici un panou — vorba aia să ne vadă satul!

— Da mîndră mai ești!

— Sînt, pe munca mea. Și băieții spun că-s mîndră, că le găsesc cusur la toți. Dar dacă nu mi-am aflat încă nici unul pe potrivă: eu vreau să fie și harnic, și cinstit, și vesel, și gospodar, și drept, și priceput, și cu drag de carte, și bun la cîntec și...

— Multe mai vrei!

— Vreau, că acum îs și eu bogată. Iar bogăția cu mîinile mele o fac. De la muncă nu dau înapoi niciodată. Uite că am ajuns...

Cu un domol „stai Cezare" — opri calul și-i mîngîie pe cap ca pentru a-i mulțumi de osteneală. Se întoarse și zîmbi apoi rușinată parcă de înțelegerea ei cu calul. De-abia atunci am văzut că fața îi era rumenă, cu trăsături frumoase și prelungi.

— Cum te cheamă?

— Ioana Pucă. De ce?

— Ca să publicăm la gazetă discuția cu dumneata...

— Cum vine asta? Interviu, pe drum de țară?

Ce-i drept, nu știam că îți Ioana o să-mi dea și titlul articolului.

PIA RADULESCU

Cititorii pun punctul pe i

La cooperativa „Unirea" din Balș nu se găsesc geamuri pentru ferestre. (ILIE MILITARU și ION MELINTE corespondenți voluntari)

— Bat drumul pînă aici de trei luni pentru un ochi de geam și nu găsesc!

— Vezi, nu ești gospodar, dacă te duceai la Craiova, nu pierdeai atîta timp!...

În unele locuri băncile stadionului 23 August s-au deteriorat. (ȘTEFAN MARINESCU, corespondent voluntar).

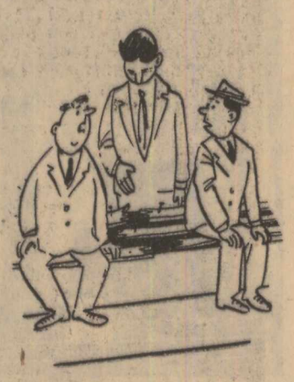

— E liber locul ăsta?

— Nu, e rezervat administratorului stadionului.

Pe străzile Cazărmii, Cetății, Citadelei și serg. Pătaru din Brăila de mult timp nu mai arde nici un bec. (ION PANDELACHE, corespondent voluntar)

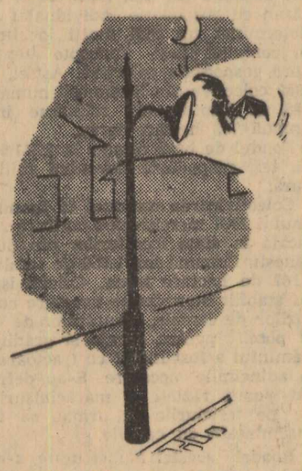

Liliacul: Aici e de mine!...

Autobuzele I.G.O. Sinaia se defectează des, ceea ce face ca cetățenii să aștepte mult în stații. (MIHAI BĂNIȚĂ, corespondent voluntar)

— În fiecare zi aștepți atîta autobuzul?

— Azi ceva mai mult ca de obicei fiindcă m-am sculat mai de dimineață!..

Desene de Gh. CHIRIAC

Spre ştiinţa cetăţeanului...

Într-o zi, în preajma pauzei de prînz, mă aflam în hala unei uzine. Tocmai atunci, crainicul staţiei de radioficare transmitea, printre altele, şi anunţul următor: „Tovarăşi, la panourile din fiecare secţie au fost afişate astăzi listele noilor lucrări tehnice, beletristice, de ştiinţă popularizată, sosite în librăriile din oraşul nostru". Aceste cîteva cuvinte au stîrnit un viu interes în rîndul muncitorilor. Foarte mulţi dintre ei, dornici să-şi procure noile volume — dintre care unele erau poate aşteptate cu nerăbdare să apară — au mers la panouri şi şi-au notat cu atenţie titlurile cărţilor.

Altădată, într-o staţiune de maşini şi tractoare, am întîlnit un lucrător de la magazinul universal din comuna apropiată. Cu cîtva timp în urmă, mai mulţi tractorişti îi ceruseră nişte piese de schimb pentru motorete şi biciclete şi alte articole, care atunci lipseau din magazin. Acum, venise în staţiune cu un afiş mare, prin care aducea la cunoştinţa mecanizatorilor că magazinul a primit produsele solicitate de ei.

Aceste două exemple sînt luate la întîmplare, dar ele vin să confirme — şi în acest fel — grija ce se poartă omului, împlinirii necesităţilor sale. Sînt măsuri care îngăduie oamenilor muncii să-şi folosească chibzuit timpul, fără deplasări şi căutări zadarnice.

În societatea noastră socialistă, cetăţeanul are preocupări multiple. El vrea să cunoască tot ce e nou în ramura sa de activitate, pentru a putea să-şi desfăşoare mai bine şi mai cu spor munca; îl interesează viaţa cultural-artistică, sportul sau turismul; este exigent faţă de calitatea obiectelor care-i înfrumuseţează căminul, viaţa în familie.

Nu s-ar putea spune că pentru asemenea preocupări cetăţeanul nu dispune de posibilităţi largi de informare. În acest scop, sînt folosite presa şi radioul, panourile de afişaj, vitrinele magazinelor şi librăriilor, programe de spectacole şi multe alte mijloace

Cetăţeanului trebuie să i se aducă însă la cunoştinţă — prin mijloace simple, dar operative — şi alte lucruri care-l interesează. Şi în această privinţă se întreprind acţiuni multilaterale. Tocmai de aceea, cazurile de nepăsare sau de neglijenţă sînt de îndată sesizate. În oraşul Brăila, bunăoară, la Biroul de voiaj sau la hotel, poţi afla oricînd, consultînd un tabel, la ce oră trec anumite trenuri prin gara locală, sau ora de sosire a avionului la... Iaşi. În schimb, este mai greu să afli orarul curselor de călători cu vasele pe Dunăre, cu toate că Brăila este un port important. Un asemenea orar nu se află nici la Biroul de voiaj şi nici la hotel, şi doar nu-i deloc greu să fie afişat! O ciudăţenie am întîlnit şi la Galaţi. Conducerea I.C.G. a hotărît, într-un timp, să schimbe traseele unor tramvaie, dar n-a adus acest lucru la cunoştinţa cetăţenilor. Neavizat, cetăţeanul se urcă în tramvaiul ştiut, ca să se pomenească... în alt loc. De aici, încurcături, pierdere de timp.

Unii vor spune poate că acestea sînt lucruri mărunte. Dacă ne gîndim însă că ele interesează un mare număr de cetăţeni, aspectul se schimbă. Aşa că întreprinderile şi instituţiile interesate trebuie să ţină seama şi de asemenea „amănunte" care contribuie la informarea cetăţeanului, îl ajută să-şi folosească timpul cît mai judicios.

L. BASSERO

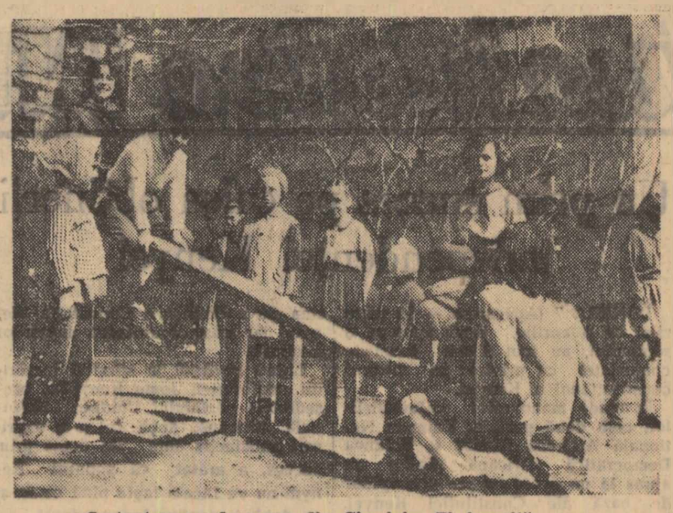

Instantaneu... de sezon din Cîşmigiu. Zi însorită

Foto: S. VASILESCU

Toată atenţia lucrărilor agricole

(Urmare din pag. 1-a)

fie acordată densităţii plantelor la hectar recomandată de specialişti pe baza experienţei gospodăriilor fruntaşe şi a staţiunilor experimentale, ţinîndu-se seama de condiţiile specifice fiecărei gospodării. Paralel cu aceste lucrări să continue mai intens întreţinerea semănăturilor de toamnă şi să facă controlul acestora pentru depistarea dăunătorilor în vederea aplicării măsurilor de combatere. Grăparea sau tăvălugirea semănăturilor şi aplicarea îngrăşămintelor suplimentare să se facă diferenţiat în funcţie de starea de vegetaţie a fiecărei parcele în parte. Dacă solul este tasat să se grăpeze, iar semănăturile dezrădăcinate (descălţate) să se tăvălugească. În ambele situaţii pe semănăturile slab ieşite din iarnă, rare şi neînfrăţite să se împrăştie îngrăşăminte pentru stimularea vegetaţiei.

Pentru a se asigura cantităţi cît mai mari de legume timpurii să se intensifice repicatul în răsadniţe iar în regiunile unde condiţiile permit să se facă transplantarea răsadurilor în cîmp. Este necesar să fie urgentate şi celelalte lucrări care se execută în această perioadă. În podgorii şi livezi să se intensifice lucrările de întreţinere şi plantări, acordîndu-se o grijă deosebită completării golurilor.

Folosindu-se fiecare zi bună de lucru, mijloacele mecanizate şi atelajele, organizîndu-se în aşa fel munca încît, paralel cu arăturile şi însămînţările, să se execute la vreme şi celelalte munci agricole, se asigură condiţii pentru obţinerea în acest an a unor recolte bogate.

(Agerpres)

Construcţii în staţiuni balneo-climaterice

Într-o serie de staţiuni balneoclimaterice se construiesc noi clădiri pentru sporirea capacităţii de cazare şi de tratament.

În staţiunea Buziaş, de exemplu, se află în stadiu de finisaj lucrările unui nou pavilion, cu o capacitate anuală de peste 850 de locuri.

În staţiunea Călimăneşti urmează a fi terminată, în curînd, construcţia noii vile „Oltul", cu o capacitate de 200 de paturi. La parterul clădirii se amenajează o instalaţie modernă de electroterapie, care va contribui la îmbunătăţirea condiţiilor de tratament.

O nouă secţie de tratament, înzestrată cu utilaje moderne de hidroterapie, va fi dată în folosinţă în staţiunea Slănic Moldova. La policlinica din această staţiune se execută lucrări de amenajare a unor noi cabinete de consultaţii şi tratament.

În staţiunile de pe litoral au fost luate măsuri pentru îmbunătăţirea continuă a condiţiilor de sanatorizare a copiilor. În vara aceasta, aici vor funcţiona unităţi pentru tratamentul unor afecţiuni de rahitism, reumatism şi t.b.c. extrapulmonar.

(Agerpres)

Pe primul plan—grăbirea însămînţărilor

BACĂU (de la corespondentul nostru). — Vestea că un membru al gospodăriei lor colective va participa ca invitat la lucrările sesiunii Marii Adunări Naţionale, a umplut de bucurie sufletele colectiviştilor din satul Goşmani, comuna Romini, raionul Buhuşi. Într-o adunare însufleţită, ei au încredinţat tovarăşului Constantin Acrişmăriţei, preşedintele gospodăriei lor colective, solia de a transmite marelui sfat al ţării, hotărîrea lor de a lupta pentru continua dezvoltare şi înflorire a gospodăriei colective.

În cuvîntul lor, numeroşi colectivişti s-au angajat cu acest prilej să folosească fiecare ceas bun de lucru pentru a termina lucrările agricole de primăvară într-un termen cît mai scurt, punînd astfel bazele unei recolte îmbelşugate.

Îndată după adunare, colectiviştii din Goşmani au şi început să traducă în fapt angajamentul luat. Deoarece terenul prea moale nu permitea intrarea pe ogoare a tractoarelor de la S.M.T., colectiviştii au ieşit la lucru cu atelajele, însămînţînd cu în o suprafaţă de 60 de hectare. Mecanizatorii de la S.M.T. Podoleni au executat în schimb arături pe cele 30 hectare de livadă unde terenul era mai zvîntat.

În planul de producţie pentru acest an s-a prevăzut să se pună în valoare noi terenuri sărace, situate pe pantele dealurilor. În acest scop, colectiviştii au început să planteze aceste terenuri cu pomi fructiferi, sporind astfel suprafaţa de livezi cu încă 10 hectare.

Pentru zilele următoare, colectiviştii din Goşmani şi-au propus să treacă la pregătirea altor suprafeţe de teren, în vederea însămînţării lor cu mazăre, floarea-soarelui, sfeclă de zahăr şi alte culturi, astfel încît la începerea lucrărilor sesiunii Marii Adunări Naţionale, invitatul lor să poată raporta că ei şi-au respectat cuvîntul dat.

★

Adunări asemănătoare au mai avut loc la gospodăria colectivă din Sîmărghita, regiunea Cluj, S.M.T. Cîmpia Turzii, gospodăria de stat Căteasca din regiunea Argeş şi alte unităţi agricole, precum şi la o serie de întreprinderi industriale din regiunea Ploieşti ca: rafinăria Teleajen, uzinele metalurgice „I. C. Frimu" din Sinaia, uzinele de îngrăşăminte chimice „Petru Poni" din Valea Călugărească, „Victoria" din Floreşti şi altele. Cu acest prilej, colectivele acestor întreprinderi s-au angajat ca, pînă la sfîrşitul lunii aprilie, să trimită agriculturii, peste plan, însemnate cantităţi de piese de schimb şi pompe de injecţie pentru tractoare, îngrăşăminte chimice, carburanţi şi lubrefianţi.

INFORMAŢII

Dl. R. L. Speaight, directorul contactelor culturale Est—Vest din Ministerul Afacerilor Externe al Marii Britanii şi dl. Kenneth R. Johnstone, director general adjunct la British Counsil (Consiliul Britanic) au sosit într-o vizită în R. P. Romînă ca invitaţi ai Ministerului Afacerilor Externe.

★

La Cluj, reţeaua de desfacere a produselor industriale a sporit în cursul acestui an cu peste 20 de noi unităţi moderne şi bine utilate, care asigură o servire superioară a cumpărătorilor. În această săptămînă, unităţilor existente li s-a alăturat şi noul magazin „Artarom" de pe strada 30 Decembrie, unde se găseşte o mare varietate de articole vestimentare pentru bărbaţi şi femei.

★

Ca rezultat al discuţiilor între delegaţia comercială guvernamentală a R. P. Romîne şi delegaţia comercială guvernamentală a R. P. Albania, la data de 7 aprilie 1962 s-a semnat la Tirana protocolul privind schimbul de mărfuri şi plăţile pe anul 1962, în cadrul acordului comercial de durată în vigoare între cele două ţări.

★

A apărut nr. 3 al revistei „Finanţe şi credit" cuprinzînd un interesant şi bogat sumar.

★

Fabricile din industria lînii continuă să fie înzestrate cu noi utilaje de mare productivitate. În ultimul timp la fabricile „Textila-Griviţa", „Alexandru Sahia" din Capitală, Fabrica de postav din Buhuşi, la fabrica „Dorobanţul" din Ploieşti şi altele au sosit noi utilaje: în preparaţia filaturii, aparate de vopsit ţesături în bucată, aparate de vopsit fire şi pale, electrostivuitoare şi altele. Prin montarea acestor utilaje se va asigura, pe lîngă sporirea productivităţii muncii şi o calitate mult îmbunătăţită a stofelor.

„Asistenţa dv. medicală este la nivel mondial"

Declaraţiile dr. Peter Guy Cutlack Martin (Londra)

Timp de cîteva zile a fost oaspete al ţării noastre, în cadrul programului de schimburi culturale şi ştiinţifice dintre R. P. Romînă şi Marea Britanie, dr. PETER GUY CUTLACK MARTIN, membru al Colegiului regal de chirurgie din Anglia. În acest răstimp, oaspetele englez a vizitat mai multe spitale şi clinici din Capitală, a avut întrevederi cu cadre de specialitate, a făcut călătorii în diferite localităţi din ţară.

Într-o convorbire cu redactorul Agenţiei „Agerpres", Niculae Scărlătescu, oaspetele şi-a exprimat mulţumirea pentru primirea cordială şi atenţia deosebită cu care a fost întîmpinat în Romînia. **Am constatat** — a spus el printre altele — **că asistenţa medicală acordată în spitalele din Bucureşti este la nivelul mondial. Aparatura utilizată este dintre cele mai moderne. Instalaţiile de televiziune montate în sălile de operaţie înlesnesc urmărirea acestora de un număr mare de medici şi studenţi. Am fost mulţumit de a fi putut executa eu însumi o operaţie în specialitatea mea — chirurgia vasculară — la clinica condusă de prof. dr. Făgărăşanu de la Spitalul „dr. Carol Davila". Am fost impresionat, de asemenea, în mod deosebit şi surprinzător de nivelul ştiinţei medicale în R. P. Romînă. Sînt convins că vom avea în continuare nenumărate prilejuri de a ne întîlni, de a discuta împreună în folosul nostru comun, spre binele ştiinţei.**

Oaspetele a subliniat în încheiere că în ultimul timp schimburile culturale şi ştiinţifice dintre R. P. Romînă şi Marea Britanie s-au intensificat, în avantajul ambelor părţi.

(Agerpres)

Numirea noului ambasador al Republicii Populare Romîne în R. P. D. Coreeană

Printr-un decret al Consiliului de Stat al Republicii Populare Romîne tov. Manole Bodnăraş a fost numit în calitate de ambasador extraordinar şi plenipotenţiar al Republicii Populare Romîne în Republica Populară Democrată Coreeană, în locul tov. Emil Stanciu care a primit o altă însărcinare.

SPORT • SPORT • SPORT • SPORT

Echipa de volei Rapid s-a calificat pentru finala C.C.E.

BUDAPESTA. — În cel de-al doilea meci al grupei semifinalelor „Cupei campionilor europeni" la volei masculin, aseară echipa bucureşteană Rapid a întîlnit formaţia cehoslovacă Dukla Kolin obţinînd victoria cu scorul de 3-0 (11, 7, 8,). După cum se ştie, vineri echipa Rapid cîştigase cu 3-0 în faţa echipei Dozsa Budapesta.

Voleibaliştii romîni se află în fruntea clasamentului şi indiferent de rezultatul pe care-l vor obţine astăzi în faţa echipei Stade Français ei s-au calificat pentru finala „Cupei campionilor europeni". În finală Rapid urmează să întîlnească cîştigătoarea grupei semifinale de la Varşovia, care va fi cunoscută astă seară.

Gh. Rădulescu a cîştigat etapa a II-a a „Cupei F.R.C."

Rutierul Gh. Rădulescu de la clubul Olimpia, component al lotului R.P.R. pentru „Cursa Păcii", a cîştigat a II-a etapă a „Cupei F.R.C.", alergată ieri după amiază pe şoseaua Bucureşti—Alexandria—Bucureşti.

Plecarea s-a dat la orele 15 pe o vreme nu prea favorabilă. Din faţă sufla un vînt puternic şi rece. Alergătorii pedalează cu multă ambiţie dar vîntul este necrutător. Se înaintează destul de greu. La comanda plutonului se află aproape tot timpul cicliştii din lot. Cu fiecare kilometru parcurs plutonul devine tot mai „subţire". Rînd pe rînd rămîn în urmă tot mai mulţi alergători. Printre ei şi cîţiva componenţi ai lotului: Zanoni, Ziegler, Stoica, Fl. Cristescu.

După circa 30 km. de la plecare în frunte se formează un grup de 10 ciclişti: I. Cosma, C. Dumitrescu, Gh. Rădulescu, A. Şelaru, S. Ariton, C. Moiceanu, I. Ardeleanu, Gh. Calcişcă, Gh. Neagoe şi G. Moiceanu. În urma lor, la diferenţe de minute, înşiraţi de-a lungul a cîţiva kilometri, vin restul alergătorilor. După o oră de rulaj sînt parcurşi abia 34 km. La înapoiere, atunci cînd vîntul a suflat din spate, în timp de o oră au fost acoperiţi 43 km. Această a doua parte a cursei a avut o desfăşurare deosebit de rapidă. Gh. Calcişcă şi Neagoe nu mai pot rezista şi renunţă de a mai continua cursa cu grupul evadaţilor.

În apropiere de sosire, pe străzile ce duc spre stadionul „Unirea", se fac numeroase încercări de evadare dar toate sînt anihilate prompt. Pe ultima sută de metri, Gh. Rădulescu îşi creează un infim avantaj pe care-l păstrează pînă la sosire cu toate încercările celorlalţi alergători. Învingătorul a fost urmat de Şelaru, Ariton, Cosma, G. Moiceanu, C. Dumitrescu, C. Moiceanu şi Ardeleanu, toţi au fost cronometraţi cu timpul de 2 h 35'19". După trei minute au sosit Calcişcă şi Neagoe, iar după alte aproape 3 minute un grup mai mare cu Stoica, Zanoni şi Ziegler.

Azi se aleargă ultima etapă, Bucureşti—Ploieşti—Bucureşti.

B. IONESCU

Campionatele internaţionale de gimnastică ale R.P.R.

În sala sporturilor de la Floreasca au continuat sîmbătă campionatele internaţionale de gimnastică ale R.P. Romîne. În programul întrecerilor au figurat exerciţiile liber alese. În concursul masculin o evoluţie deosebită a avut Valeri Kerdemelidi (U.R.S.S.) în probele de paralele şi cal. Reprezentanta noastră Emilia Liţă s-a dovedit cea mai bună în proba de sărituri. În celelalte probe feminine gimnastele sovietice Tamara Ivanova şi Ludmila Petuhova au impresionat prin graţia şi precizia exerciţiilor.

Astăzi dimineaţă de la ora 11 şi după-amiază cu începere de la ora 17 se desfăşoară concursul pe aparate (bărbaţi şi femei) în cadrul căruia vor evolua Kerdemelidi, Ivanova, Petuhova (U.R.S.S.), Hrbec (R. S. Cehoslovacă), Josef Machalik (R.P. Ungară), Sonia Iovan, Fr. Orendi, Emilia Liţă (R.P.R.) şi alţii.

(Agerpres)

Ştiri

● Ieri s-a desfăşurat în Capitală întîlnirea de fotbal dintre echipele Dinamo Obor şi Farul Constanţa, contînd pentru seria a II-a a campionatului categoriei B. Fotbaliştii bucureşteni au obţinut victoria cu scorul de 2—1 (1—0).

● Astăzi, cu începere de la ora 17 în aula Bibliotecii centrale universitare din Capitală se vor desfăşura partidele primei runde a turneului internaţional de şah al R. P. Romîne. Actuala ediţie reuneşte o serie de şahişti valoroşi, ca marele maestru sovietic Ratmir Holmov, K. Honfi (R.P. Ungară), L. Popov (R. P. Bulgaria), Drimmer (R. P. Romînă), Thorbergsson (Islanda) şi alţii.

● Etapa a 17-a a campionatului categoriei A de fotbal programează astăzi în Capitală, pe stadionul „23 August", două întîlniri: Dinamo Bucureşti — U. T. Arad (ora 14,45) şi Progresul—Dinamo Bacău (ora 16,30). Repriza a doua a meciului Progresul—Dinamo Bacău va fi transmisă de staţiile noastre de radio, în jurul orei 17,30, pe programul I.

● La Varşovia au început meciurile celei de-a doua grupe semifinale a „Cupei campionilor europeni" la volei masculin. Primele două întîlniri s-au soldat cu următoarele rezultate: T.S.K.A. Moscova—Academik Sofia 3—1 (15—4; 15—10; 14—16; 15—12); A.Z.S. Varşovia—Iugoslavia Belgrad 3—0 (15—11; 15—10; 15—10). Echipa învingătoare a turneului de la Varşovia va întîlni în finala „Cupei campionilor europeni" pe cîştigătoarea turneului care se dispută paralel la Budapesta.

● Într-un meci internaţional de fotbal desfăşurat sîmbătă la Goteborg echipa Suediei a învins cu scorul de 3-1 (2-0) echipa R. S. Cehoslovacă.

ŞTIRI EXTERNE

Comparaţii edificatoare

Un comentariu al agenţiei TASS despre superioritatea U.R.S.S. în domeniul explorării spaţiului cosmic

MOSCOVA 7 (Agerpres). — Cu prilejul împlinirii, la 12 aprilie, a unui an de la zborul navei cosmice sovietice „VOSTOK 1", avînd la bord pe pilotul Iuri Gagarin, agenţia TASS a transmis un comentariu referitor la realizările U.R.S.S. şi S.U.A. în domeniul explorării spaţiului cosmic. Din acest comentariu extragem următoarele:

Zborul lui Iuri Gagarin în jurul Pămîntului cu aterizarea la punct fix a însemnat atît de mult, încît şi astăzi este greu să se prevadă toate perspectivele deschise de acest zbor. Problema a fost rezolvată din punct de vedere principial: este posibil să se zboare în Cosmos, omul poate lucra în condiţiile zborului cosmic. Drumul spre Cosmos a fost deschis şi aceasta au realizat-o oamenii sovietici.

Zborul cu succes al omului în Cosmos a constituit un rezultat firesc al lucrărilor de lungă durată în domeniul studierii spaţiului cosmic.

Îndată după primul zbor au devenit şi mai stringente problemele asigurării activităţii biologice în condiţiile unui zbor de lungă durată. La 6—7 august 1961 al doilea cosmonaut sovietic, Gherman Titov, a înfăptuit un zbor cosmic de lungă durată. El a parcurs un drum aproximativ egal cu distanţa de la Pămînt la Lună şi înapoi şi a aterizat cu bine. Aceasta a fost o nouă victorie istorică a ştiinţei şi tehnicii sovietice.

Nu întîmplător primii sateliţi artificiali au fost sateliţi sovietici, nu întîmplător o rachetă sovietică a învins cea dintîi atracţia Pămîntului şi s-a transformat într-o planetă artificială a sistemului solar, nu întîmplător o rachetă sovietică a atins prima Luna, iar o alta a fotografiat faţa ei opusă, nu întîmplător primii cosmonauţi au fost oameni sovietici.

Multe din aceste performanţe nu au fost repetate nici pînă astăzi în Occident şi nici un număr de lansări, nici un fel de sateliţi cu destinaţie militară nu pot compensa această rămînere în urmă.

În Uniunea Sovietică a fost realizată racheta balistică intercontinentală. U.R.S.S., care urmează neabătut o politică de pace, a folosit această realizare remarcabilă în scopuri ştiinţifice.

A fost nevoie de aproape un an pentru ca după primul zbor al omului în Cosmos, realizat de Uniunea Sovietică, să se plaseze, în fine, pe orbită o navă cosmică americană, avîndu-l la bord pe locotenent-colonelul John Glenn. Această lansare prezintă prin ea însăşi un interes ştiinţific destul de mare, dar trebuie subliniat că două particularităţi deosebesc în mod radical caracteristicile lansării americane de cele ale lansărilor sovietice. Este vorba de greutatea navei şi de cele două variante de revenire pe Pămînt — aterizarea şi amerizarea.

Unii specialişti din S.U.A. au căutat să prezinte lucrurile ca şi cum ar exista două concepţii teoretice asupra greutăţii — cea sovietică (a satelitului greu) şi cea americană (a satelitului uşor). Nu trebuie să fii specialist pentru a înţelege că sînt necesare mijloace tehnice incomparabil mai puţin perfecţionate şi rachete mai puţin puternice pentru a plasa pe orbită aproximativ o tonă şi jumătate decît, să zicem, cinci tone.

Se înţelege că nu este vorba de însăşi greutatea navei, ci de posibilităţile tehnico-ştiinţifice pe care le asigură greutatea sporită. O greutate mare denotă că nava este prevăzută cu două sisteme de bord identice şi, prin urmare, că oferă garanţii superioare în privinţa securităţii de zbor.

Este de presupus că amerizarea, aleasă de americani, este legată, de asemenea, de greutatea redusă a navei care nu a permis să se asigure înapoierea pe Pămînt prin alte metode. Modul de înapoiere reduce considerabil posibilităţile de care dispune capsula „Mercury" în comparaţie cu nava „VOSTOK". Aceasta din urmă era astfel construită încît s-ar fi putut menţine pe orbită timp de zece zile, pe cînd „Mercury" şi-a epuizat, după cît se pare, posibilităţile după ce a înconjurat Pămîntul de trei ori.

S.U.A. speră să ajungă din urmă Uniunea Sovietică cu ajutorul noii rachete „Saturn". Se crede că ea va fi pusă la punct peste 3—4 ani. **Dar putem să nu ne îndoim că în acest interval de timp tehnica sovietică a rachetelor se va perfecţiona şi mai mult, vor fi realizate noi modele de rachete de putere şi precizie uriaşă cu destinaţie universală. Ziarele au şi informat despre racheta sovietică globală care poate înconjura Pămîntul în orice direcţie şi poate atinge orice ţintă fixată.**

În conformitate cu politica sovietică de pace, în mesajul lui N. S. Hruşciov adresat la 20 martie lui J. Kennedy sînt formulate căile concrete de colaborare internaţională în domeniul explorării paşnice a Cosmosului. Acest mesaj oglindeşte bunăvoinţa poporului sovietic, care în toate acţiunile sale este călăuzit de ideile păcii şi prieteniei, de interesele progresului ştiinţei şi tehnicii mondiale, spre binele omenirii.

PE SCURT

UN OM DE ŞTIINŢĂ SOVIETIC DESPRE ASPECTELE BIOLOGICE ALE CIBERNETICII

MOSCOVA. — TASS: Luînd cuvîntul la 5 aprilie la sesiunea adunării generale a secţiei de ştiinţe biologice, consacrată aspectelor biologice ale ciberneticii, cunoscutul om de ştiinţă sovietic, matematicianul Mark Aizerman, a declarat că o maşină, ca şi orice om, poate fi învăţată să distingă cifre, litere, să recunoască portretele oamenilor, peisajele. Oamenii de ştiinţă sovietici au făcut primii paşi în acest domeniu complex, a spus Aizerman. El au elaborat noi principii de alcătuire a programului, care asigură maşinii aceeaşi percepere a cifrelor ca şi pe retina ochiului omului sau animalului. În timpul experienţelor, maşinii i s-au oferit zece contururi ale unei cifre scrise de diferiţi oameni. Maşina a identificat ea însăşi alte 140 contururi. Maşina a învăţat să identifice toate cifrele de la 1 la 10.

ZIARELE LIBIENE PROTESTEAZĂ ÎMPOTRIVA DEŢINERII ILEGALE A LUI GIZENGA

TRIPOLI. — Agerpres: Presa din Libia protestează împotriva abuzului fără precedent pe care reacţiunea congoleză, îndemnată de colonialişti, îl săvîrşeşte împotriva lui Antoine Gizenga. Ziarul „TRABLUS AL GHARB" subliniază că gardienii închisorii unde se află Antoine Gizenga şi-au propus să-l extermine prin otrăvire lentă pe acest luptător pentru libertatea şi independenţa poporului congolez. Ziarul „JOURNALE DI TRIPOLI" scrie că, credincios urmaş al lui Patrice Lumumba continuă să fie deţinut în închisoare, prin violarea tuturor legilor existente în Congo. Circulă zvonuri, scrie ziarul, că Mobutu întocmeşte o declaraţie cu privire la moartea lui Gizenga „din motive necunoscute". „Stîrneşte nedumerire, subliniază „JOURNALE DI TRIPOLI", tăcerea pe care o păstrează comandamentul trupelor O.N.U., căruia Gizenga i-a solicitat apărarea".

BEN KHEDDA VA VIZITA REPUBLICILE GHANA, GUINEEA ŞI MALI

TUNIS. — Agerpres: Agenţia Algerie Presse Service relatează că preşedintele Guvernului Provizoriu al Republicii Algeria, Ben Khedda, a fost invitat de preşedinţii Modibo Keita, Kwame Nkrumah şi Seku Ture să viziteze Republica Mali, Republica Ghana şi Republica Guineea. Agenţia adaugă că Ben Khedda a acceptat invitaţiile şi că data efectuării vizitei în aceste ţări va fi stabilită ulterior, de comun acord cu guvernele ţărilor respective.

ACŢIUNI ALE PATRIOŢILOR GUATEMALEZI

CIUDAD DE GUATEMALA — Agerpres: Ziarul „La Hora", care apare în capitala Guatemalei, relatează că forţe ale insurgenţilor guatemalezi, care luptă pentru răsturnarea regimului lui Ydigoras Fuentes, au aruncat în aer o parte a căii ferate aparţinînd societăţii United Fruit în regiunea Puerto Barrios. Explozia a întrerupt transporturile feroviare spre Puerto Barrios. S-a produs, de asemenea, o explozie la baza militară din apropiere de Guezaltenago, la vest de capitala ţării.

În Consiliul de Securitate

Continuă discutarea incidentelor de la frontiera siriano-izraeliană

NEW YORK 7 (Agerpres). — TASS transmite: La şedinţa din după-amiaza zilei de 6 aprilie a Consiliului de Securitate au continuat discuţiile asupra cererilor Siriei şi Izraelului în legătură cu ciocnirile armate din regiunea lacului Tiberiada.

Reprezentantul Ghanei, Quaison-Sackey, a declarat că evenimentele din 16 şi 17 martie constituie un atac premeditat săvîrşit de forţele armate izraeliene asupra Siriei. El a spus că guvernul său este profund interesat în stabilirea unei păci trainice în această regiune a Orientului Apropiat.

Delegatul S.U.A., Yost, a prezentat un proiect comun de rezoluţie americano-englez în problema aflată în discuţie.

În acest proiect de rezoluţie se face încercarea de a arunca vina pentru evenimentele din 16 şi 17 martie în măsură egală asupra agresorului — Izraelul — şi asupra victimei agresiunii — Siria, — deşi se recunoaşte că Izraelul a săvîrşit un atac, violînd grosolan hotărîrile O.N.U.

Reprezentantul Uniunii Sovietice, P. D. Morozov, a atras atenţia membrilor Consiliului asupra lipsei de logică a proiectului de rezoluţie americano-englez. Morozov a subliniat că încercarea de a pune pe aceeaşi treaptă pe agresor şi partea care se apără îngăduie agresorului să-şi închipuie că îşi poate continua nepedepsit acţiunile sale. Delegatul sovietic a sprijinit proiectul de rezoluţie prezentat de Siria, în care se propune Consiliului de Securitate să condamne atacul săvîrşit de Izrael împotriva Siriei şi în caz de nevoie să ia măsuri de rigoare pentru a împiedica repetarea unor acţiuni agresive similare în viitor.

Situaţia din Argentina

BUENOS AIRES 7 (Agerpres). — După cum anunţă agenţia REUTER, viceamiralul argentinean Ezequiel Vega a adresat o scrisoare deschisă tuturor ziarelor din capitala Argentinei, în care atacă pe şefii forţelor armate care au dezlănţuit criza terminată cu demiterea preşedintelui Frondizi. „Cei care l-au alungat pe Frondizi au pregătit terenul pentru noi violenţe", spune Vega, subliniind că „cei răspunzători de situaţia de astăzi sînt comandanţii forţelor armate. Întîlnindu-se între pereţii reci ai cazărmilor, ei au ridicat pretenţia să conducă destinele unui popor născut să fie liber".

Un comunicat al Departamentului flotei militare anunţă că ministrul Marinei Militare, viceamiralul Gasto Clement, va aplica „o pedeapsă severă" lui Vega pentru scrisoarea publicată.

„Sciziuni profunde au ieşit la lumină în sînul armatei argentinene în urma loviturii de stat care l-a răsturnat pe preşedintele Arturo Frondizi la 29 martie, şi evoluţia situaţiei spre o nouă lovitură de forţă care ar duce la instaurarea unei junte militare la putere nu este exclusă de observatorii politici din capitala Argentinei", se spune într-un comentariu al agenţiei FRANCE PRESSE.

Aspect de la o recentă demonstraţie a tineretului american care s-a desfăşurat la New York în semn de protest împotriva activităţii organizaţiilor fasciste de tineret din S.U.A. Demonstranţii purtau pancarte cu lozinci în apărarea democraţiei şi împotriva persecuţiilor rasiale din Statele Unite

Interviul acordat de ministrul Afacerilor Externe al R. P. Romîne, Corneliu Mănescu, ziarului grec „Ethnos"

ATENA 7 (Agerpres). — Ziarul grec „ETHNOS" a publicat la 5 aprilie interviul acordat trimisului acestui ziar la Geneva de către Corneliu Mănescu, ministrul Afacerilor Externe al R. P. Romîne, șeful delegației romîne la lucrările Comitetului celor 18 state pentru dezarmare de la Geneva.

În interviu, se reafirmă poziția statului romîn într-o serie de probleme internaționale. Referindu-se la propunerile guvernului romîn cu privire la crearea în Balcani a unei zone denuclearizate și transformarea Balcanilor într-o zonă a păcii, ministrul Afacerilor Externe al R. P. Romîne a subliniat dorința guvernului romîn de a acționa în continuare pentru traducerea în viață a acestor propuneri.

În continuare, interviul se ocupă de relațiile dintre Romînia și Grecia, de posibilitățile de îmbunătățire a acestor relații, precum și de problemele care se află în discuția Comitetului celor 18 state pentru dezarmare de la Geneva, reafirmîndu-se poziția guvernului romîn în domeniul dezarmării generale și totale.

Documente oficiale ale Comitetului celor 18 state pentru dezarmare

GENEVA. — Ieri, la cererea celor doi copreședinți (reprezentantul U.R.S.S. și cel al S.U.A.) secretariatul Comitetului celor 18 state pentru dezarmare a dat publicității, în calitate de documente oficiale, apelul femeilor din 10 țări și petiția femeilor americane semnată de 50.000 de femei din S.U.A., documente care au fost înmînate copreședinților în ziua de 4 aprilie.

În apelul femeilor din 10 țări (Austria, Canada, Franța, Marea Britanie, Norvegia, Uniunea Sovietică, Suedia, Elveția, S.U.A. și Germania occidentală) se subliniază că securitatea generală rezidă în încheierea unui acord internațional și nu în intensificarea înarmărilor. Femeile cer să se realizeze un acord cu privire la dezarmarea pe etape și controlată să se continue tratativele pînă ce se va realiza un acord cu privire la dezarmarea generală și totală.

În petiția lor femeile americane cer statelor participante la Comitetul celor 18 să ajungă la o înțelegere în ce privește încheierea Tratatului cu privire la interzicerea experiențelor nucleare și la o dezarmare reală.

La cererea delegației sovietice s-a editat de asemenea ca document oficial al Comitetului celor 18 pentru dezarmare apelul către membrii comitetului adoptat la întîlnirea mondială a femeilor pentru dezarmare de la Viena.

Cifrele vorbesc

CARACAS — Într-un interval scurt de timp, prețurile de gros au crescut în Venezuela cu 100 la sută, iar numeroase mărfuri au dispărut cu totul din comerț.

TEL AVIV — În Izrael s-a anunțat majorarea prețurilor la articole sanitare cu 20 la sută, la diferite mărfuri de uz casnic cu pînă la 30 la sută, la chibrituri cu 33 la sută, la unele produse agricole cu 200—300 la sută. În Parlament se examinează un proiect de lege care prevede o nouă sporire a chiriei cu aproximativ 90 la sută.

WASHINGTON — În luna februarie, în Statele Unite s-au înregistrat 330 de greve, la care au participat circa 100.000 de persoane. 225 dintre aceste greve au fost începute în februarie, iar 105 au continuat din ianuarie.

TOKIO. — Biroul de statistică de pe lîngă Cancelaria primului ministru al Japoniei a comunicat că indexul prețurilor bunurilor de consum a fost la Tokio, la sfîrșitul lunii martie, cu 7,5 la sută mai ridicat decît în luna martie a anului trecut.

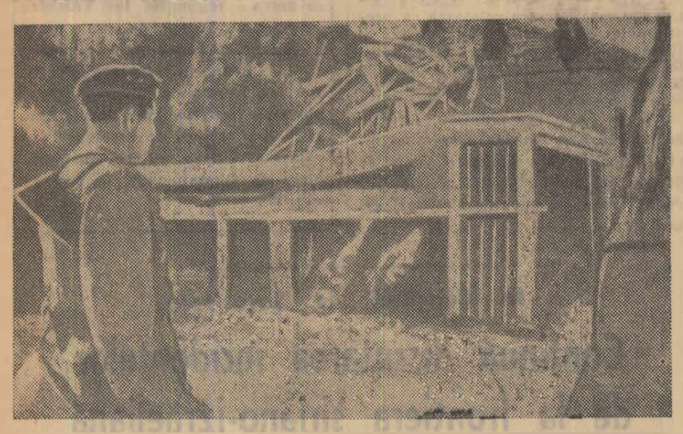

După cum s-a mai anunțat, bandele fasciste din O.A.S. au comis un odios masacru într-un spital algerian, aruncînd în aer clădirea spitalului, după ce, în prealabil, au intrat în saloane mitraliind pe bolnavii internați aici. În fotografie: imaginea spitalului după explozie

Instalarea oficială a Organului executiv provizoriu al Algeriei

ALGER 7 (Agerpres). — Sîmbătă dimineața în clădirea „Rocher Noir" din Alger a fost instalat în mod oficial Organul executiv provizoriu al Algeriei care, pînă la autodeterminare, va pregăti referendumul în Algeria, va gira afacerile publice și va conduce administrația serviciilor civile. Funcțiile în cadrul Organului executiv provizoriu au fost repartizate în felul următor: președinția, departamentele afacerilor generale, economice, administrative, sociale și serviciile poștale au fost atribuite reprezentanților Frontului de Eliberare Națională (F.L.N.), departamentele ordinei publice, agriculturii și afacerilor culturale au fost atribuite unor reprezentanți algerieni de diferite tendințe politice, iar postul de vicepreședinte și departamentele afacerilor financiare și lucrărilor publice au fost atribuite reprezentanților francezi.

Răscoală în Ecuador

QUITO 7 (Agerpres). — Agenția ASSOCIATED PRESS anunță că **în regiunea Santo Domingo de los Colorados din nordul Ecuadorului s-a produs o răscoală împotriva guvernului Arosemena. Guvernul a decretat starea excepțională în această regiune și a trimis forțe militare. În cursul ciocnirilor cu răsculații s-au înregistrat morți și răniți.** Autoritățile au declarat că în această regiune situația a devenit „anormală" de cînd au fost rupte relațiile diplomatice cu Cuba. Potrivit agenției insurgenții sînt membri ai Uniunii revoluționare a tineretului ecuadorian.

Guvernul ecuadorian a decretat interzicerea oricăror manifestații publice pe întreg teritoriul țării pînă la data de 5 iunie cînd urmează să aibă loc alegeri pentru congres și municipale. În cercurile politice, relatează agenția PRENSA LATINA, această măsură este considerată ca avînd scopul să pună stavilă valului de manifestații care s-au produs în urma ruperii relațiilor cu Cuba.

Actualitatea INTERNAȚIONALĂ

Congresul pe întreaga Indie pentru dezarmare generală și pace

DELHI — Agerpres: La 6 aprilie s-a deschis la Delhi Congresul pe întreaga Indie pentru dezarmare generală și pace. În sala centrală a Clubului Constituției s-au adunat peste 300 de delegați, numeroși invitați și ziariști. Deschizînd congresul, Hukum Singh, vicepreședinte al Camerei Populare, a spus: Popoarele doresc fierbinte pacea, iar sarcina fiecăruia dintre noi este de a ne aduce contribuția la crearea unei atmosfere care să favorizeze încheierea unui acord cu privire la dezarmarea generală. Cursa înarmărilor, a subliniat vorbitorul, poate duce numai la un război distrugător. După aceea, Divan Chaman Lall, președintele Comitetului parlamentar de luptă pentru pace din India, a dat citire mesajului pe care delegații la congres l-au adresat primului ministru Nehru. Au salutat apoi congresul doamna Rameshvari Nehru, iar în numele Consiliului Mondial al Păcii, Yussef Dadu.

Un prim succes pe calea obținerii independenței Kenyei

LONDRA 7 (Agerpres). — În seara zilei de 6 aprilie, după aproape 8 săptămîni, au luat sfîrșit lucrările conferinței cu privire la viitorul constituțional al Kenyei.

În ciuda manevrelor colonialiștilor, cele două partide, Uniunea Națională Africană (Kanu) și Uniunea Democratică Africană (Kadu) au ajuns la un acord asupra principiilor de bază ale Constituției Kenyei. S-a hotărît alcătuirea unui guvern interimar, în cadrul căruia au intrat șapte reprezentanți din partea partidului Kanu printre care și Jomo Kenyatta, șapte reprezentanți din partea partidului Kadu, inclusiv R. Ngala, șeful partidului, și doi înalți funcționari englezi. Guvernul nu are un prim ministru, Șeful executiv al acestui guvern interimar va fi guvernatorul englez P. Renison.

Pînă la 31 iulie guvernul are sarcina de a definitiva Constituția Kenyei, iar apoi organizarea alegerilor generale.

Luînd cuvîntul la sfîrșitul lucrărilor conferinței, **Jomo Kenyatta, președintele partidului Uniunea Națională Africană, după ce și-a exprimat satisfacția față de acest prim succes, a arătat că poporul Kenyei nu va înceta lupta pînă ce nu-și va dobîndi deplina independență.**

În cîteva rînduri

● În seara zilei de 5 aprilie dr. Victor Dimitriu, ministrul R. P. Romîne la Viena, a oferit în saloanele legației un cocteil la care au participat reprezentanți ai Ministerului de Externe al Austriei, ai presei austriece și străine. Cu prilejul acestei întîlniri, care s-a desfășurat într-o atmosferă cordială, au fost prezentate două filme documentare romînești. (Ag.).

● La 6 aprilie a fost semnat la Accra un acord cu privire la stabilirea legăturilor aeriene directe între Ghana și U.R.S.S. (TASS).

● Șantierul naval „Warnow" din Warnemünde — Rostock (R. D. Germană) a lansat recent primul cargobot de 10.600 tone. Noul cargobot are o lungime de 142 metri și este înzestrat cu mașini care dezvoltă 5.800 C.p. (P.A.P.).

● La Djakarta a fost semnat un contract pentru construirea cu ajutorul Uniunii Sovietice a primei uzine siderurgice din Indonezia. Ea va fi dată în exploatare în anul 1965 și va furniza anual 100.000 tone de oțel și laminate de oțel. (TASS).

● La Colombo s-a anunțat la 6 aprilie slăbirea restricțiilor prevăzute în starea excepțională decretată acum un an de guvernatorul general al Ceylonului. (Ag.).

● Agențiile de presă transmit că la 6 aprilie Statele Unite au efectuat o nouă explozie nucleară subterană la poligonul experimental din statul Nevada. Aceasta este cea de-a 26-a explozie nucleară declarată din actuala serie de experiențe. (Ag.).

● La 6 aprilie, „Mișcarea pentru dezarmarea nucleară" a organizat la Londra un miting al reprezentantelor delegațiilor americană și engleză de femei, care au vizitat Geneva pentru a chema pe membrii Comitetului celor 18 pentru dezarmare să ajungă la un acord. (Ag.).

● La Casa Centrală a Armatei Sovietice s-a deschis o expoziție filatelică intitulată *„Spre stele!"*, consacrată primei aniversări a zborului omului sovietic în Cosmos, care se sărbătorește la 12 aprilie. (Ag.).

● La 7 aprilie președintele Consiliului de Miniștri al Italiei, A. Fanfani, s-a întîlnit la Cadenabbia (Italia de nord) cu cancelarul R.F.G., Adenauer. (Ag.).

● Constructorii italieni și elvețieni au terminat săparea tunelului sub defileul muntos Grand-Saint-Bernard, la frontiera dintre Italia și Elveția. (Ag.).

● Autoritățile franceze au arestat șase sergenți americani de la baza militară aeriană americană din Dreux (departamentul Eure-et-Loir), acuzați de asasinarea unui soldat francez. (Ag.).

● *Iablocikov, directorul Casei de Cultură sovietice din Accra, a remis Universității de stat din Ghana, în numele Asociației sovietice de prietenie cu țările Africii, o colecție de cărți, printre care culegerea „Calea spre comunism" cu materialele Congresului al XXII-lea al P.C.U.S., manualele „Dreptul internațional", „Bazele dreptului sovietic", „Chimia generală", „Fizica teoretică" și altele. (TASS).*

Evoluția noului satelit sovietic „Cosmos-2"

● Aparatajul de bord funcționează pe deplin satisfăcător
● Perigeul: 211,6 km, apogeul: 1545,6 km. ● Noi vești și despre „Cosmos-1"

MOSCOVA 7 (Agerpres). — TASS transmite: Satelitul „Cosmos-2" plasat pe orbită la 6 aprilie, își continuă zborul.

În comunicatul cu privire la zborul satelitului se spune:

După cum s-a mai anunțat, scopul principal al lansării sateliților din seria „Cosmos" este explorarea succesivă și multilaterală a spațiului cosmic și a păturilor superioare ale atmosferei. Informațiile transmise pe Pămînt cu ajutorul sistemului radiotelemetric cu mai multe canale, arată că aparatajul științific instalat la bordul satelitului funcționează pe deplin satisfăcător.

În cursul zilei de 7 aprilie au continuat măsurările de traiectorie. Potrivit datelor obținute, perioada de revoluție a satelitului este de 102,25 minute, iar perigeul și apogeul său în raport cu suprafața Pămîntului sînt respectiv de 211,6 km. și 1545,6 km.

Emițătorul radio „Maiak-2" instalat pe bordul satelitului „Cosmos-2" funcționează neîntrerupt pe frecvențele de unde de 20,005 și 90,0225 MHz. Semnalele sale sînt recepționate cu succes de rețeaua de stații speciale de recepție în Uniunea Sovietică și de alte stații de recepție din întreaga lume, în scopul cercetării ionosferei și a studierii condițiilor de propagare a undelor radio pe traseul Cosmos-Pămînt.

Emițătorul radio instalat în același scop pe bordul satelitului „Cosmos-1" plasat pe orbită la 16 martie a.c., continuă de asemenea să funcționeze.

Caracterul semnalelor acestor radioemițători este diferit. Pe satelitul „Cosmos-1" durata de emisie a semnalului este de aproximativ 4 secunde și durata pauzei — de 0,5 secunde, iar pe satelitul „Cosmos-2", durata semnalelor și a pauzelor este respectiv de 2 și 0,5 secunde.

La centrul de coordonare și calcul continuă să sosească date cu privire la observațiile efectuate în întreaga lume asupra zborului sateliților „Cosmos-1" și „Cosmos-2" și a recepției semnalelor transmise de emițătoarele de pe bord.

★

TOKIO 7 (Agerpres). — TASS transmite: **„Un nou sputnic sovietic pe orbită", „Uniunea Sovietică a lansat cu succes satelitul „COSMOS-2"**, sub aceste titluri ziarele japoneze au publicat la 7 aprilie informația TASS despre lansarea de către Uniunea Sovietică a unui nou satelit artificial al Pămîntului. Citind datele tehnice ale noului sputnic, ziarul „Tokio Times" scrie că Uniunea Sovietică „este în pragul realizării zborului omului spre Lună". În urma acestei serii de lansări de sateliți artificiali, scrie ziarul, Uniunea Sovietică va obține noi informații despre Cosmos și astfel va crea baza pentru lansarea cu succes a omului într-un viitor apropiat spre Lună și spre alte planete.

Reprezentantul S.U.A. la Geneva a declarat că nu consideră necesară adoptarea unei declarații pentru interzicerea propagandei de război, pentru că nu vrea „să limiteze libera exprimare a părerilor".

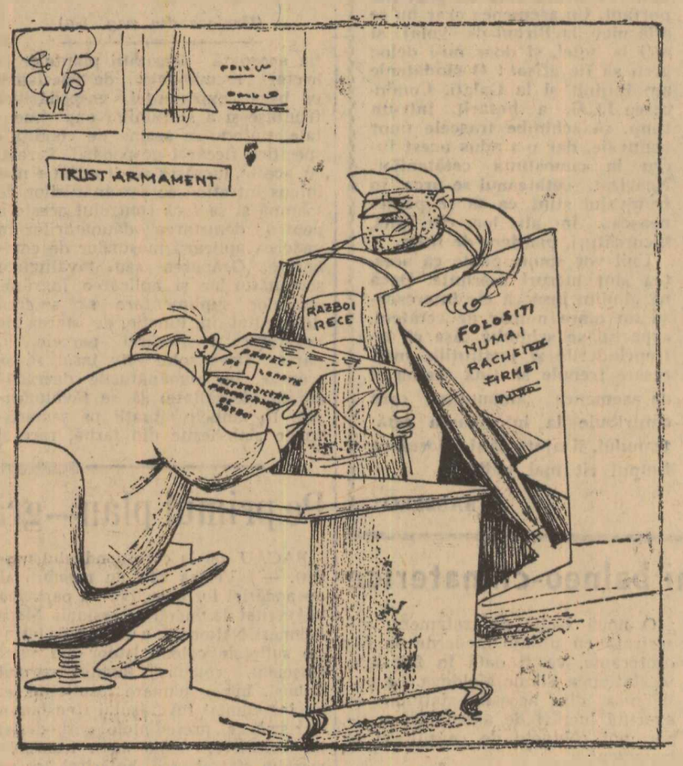

— Ai auzit, patroane?
— Just! Comerț fără reclamă nu se poate...
desen de CIK DAMADIAN

Mister Guennaro a dat faliment...

NEW YORK 7 (Agerpres). — Din știrile apărute în presa din S.U.A. reiese că nu s-au împlinit speranțele anumitor oameni de afaceri care speculau teama omului simplu față de pericolul unui război nuclear. Treptat această psihoză creată și întreținută sistematic se risipește, iar opinia publică americană își exprimă tot mai hotărît dezacordul cu politica cursei înarmărilor și cu campania de construire a adăposturilor antinucleare.

În „CHRONICAL", care apare la San Francisco, a apărut pe prima pagină o mare fotografie reprezentîndu-l pe un oarecare Guennaro.

Sperînd să fie primul care va începe o afacere bănăoasă, Guennaro a înființat cu aproximativ un an în urmă o oarecare companie intitulată „Living Circle Fallt-Out Shelter".

„Cînd am început această afacere mi se părea grozav de promițătoare", a declarat Guennaro, unul corespondent al ziarului amintit. El a pus chiar la punct producția în serie, urmărind să construiască cîte 30 de adăposturi pe lună, iar ulterior cîte o sută.

Ce s-a întîmplat în realitate? În cele 15 luni de existență compania „Living Circle Fall-Out Shelter" nu a vîndut decît un singur adăpost. Celelalte nu și-au găsit cumpărători.

E. D. A. cere legalizarea P. C. din Grecia

ATENA — Agerpres: Partidul Uniunea Democrată de Stînga (E.D.A.) a prezentat spre examinare Parlamentului un proiect de lege care prevede încetarea în țară a stării de război civil și anularea legilor excepționale. E.D.A. a propus, de asemenea, legalizarea P. C. din Grecia, lichidarea sistemului deportărilor și amnistierea deținuților și deportaților politici.

Într-o declarație a E.D.A. anexată la acest proiect de lege, se subliniază că, deși războiul civil a luat sfîrșit în Grecia încă în anul 1949 și autoritățile au recunoscut ele însele în repetate rînduri acest fapt, totuși în țară sînt menținute din punct de vedere juridic starea de război civil și legile excepționale din acea perioadă, fapt care amenință democrația și libertățile în Grecia. În declarație se spune că juriști și fruntași ai vieții publice din Grecia au cerut în repetate rînduri anularea legilor excepționale din țară, considerînd menținerea lor ca fiind lipsită de valabilitate juridică.

„Cum se poate admite așa ceva?"

Dezvăluirile unui seismolog american cu privire la denaturarea datelor științifice de către avocații experienței cu arma nucleară

Unul dintre cei mai de seamă seismologi din lume, dr. Lewis Don Leet, profesor de geologie la Universitatea din Harvard (S.U.A.), scrie în săptămînalul „National Guardian" că **poziția S.U.A. în problema detectării exploziilor nucleare subterane la tratativele cu privire la interzicerea experiențelor nucleare „este din punct de vedere științific precară".** Doctor Leet declară că dacă ar fi cunoscute toate faptele, participanții americani și sovietici la tratative ar putea ajunge în cel mult o săptămînă la un acord cu privire la interzicerea experiențelor nucleare.

Profesorul Leet, comentează „National Guardian" declarația savantului, **afirmă că Ministerul de Război al S.U.A. se situează „pe o poziție prea pesimistă" în problema detectării experiențelor subterane și „ignorează opinia specialiștilor seismologi". El declară că guvernul abuzează de date tehnice pentru a sprijini poziția sa politică. „Poate că guvernul caută doar un pretext pentru a cere inspecții în Rusia — a declarat dînsul. Însă guvernul nu are dreptul să invoce seismologia, drept justificare".**

Statele Unite, subliniază „National Guardian", au căutat încă în ianuarie 1959, să invoce posibilitatea efectuării în secret a experiențelor subterane, atunci cînd participanții la tratative au fost aproape de încheierea unui acord cu privire la interzicerea experiențelor. În vara anului 1958 un grup de savanți — reprezentanți ai Estului și Vestului — a elaborat un sistem de inspecție iar participanții la tratative au încercat să includă acest sistem de tratat.

Însă grupul savanților americani, condus de doctorul Lloyd Berkner, a afirmat că exploziile subterane nucleare nu dau, în pofida așteptărilor, semnale seismice suficient de puternice și că, din această cauză, numeroase explozii nucleare nu pot fi distinse de cutremurele de pămînt cu ajutorul acelorași mijloace seismologice. Din cauza acestei probleme, tratativele cu privire la interzicerea experiențelor au intrat în impas acum doi ani. Deși recentele experiențe subterane, sovietice și americane, au fost detectate la distanță de multe mii de mile, „New York Times" a scris la 5 martie că noul mod de studiere a problemei detectării — proiectul „Vela" — „a confirmat concluziile oamenilor de știință americani cu privire la dificultățile de detectare a experiențelor subterane nucleare efectuate în secret".

Potrivit ziarului „National Guardian", Leet combate concluziile grupului Berkner și ale savanților care au lucrat la proiectul „Vela". **El pune la îndoială competența științifică a acestor grupuri și susține că „nu a început încă o cercetare științifică corespunzătoare în problema detectării experiențelor nucleare subterane".**

În privința grupului Berkner, Leet a spus: **„El dispun de date atît de sărăcăcioase încît nu ar trebui să afirme nimic. Ei însă s-au jurat că concluziile sînt juste. Ruși au aruncat o privire asupra acestor materiale și au rîs. Pe cuvînt de onoare, au avut dreptate! Fiecare seismolog priceput ar fi rîs și el".**

Leet a declarat că în cercetările efectuate de grupurile Berkner și „Vela" nu au participat seismologi profesioniști. Singurii membri ai grupului Berkner în oarecare măsură familiarizați cu seismologia au fost „ingineri specialiști în electronici" care au cunoștințe superficiale în domeniul seismologiei. A nu folosi, în realizarea unui astfel de proiect serviciile seismologilor, care lucrează la stațiunile seismice, — este tot una cu a revizui sistemul de măsurători fără a consulta biroul de standarde — a declarat Leet.

Leet, relatează „National Guardian", a propus folosirea serviciilor sale la realizarea proiectului „Vela", însă propunerea sa a fost respinsă. Pe contul său el a efectuat două călătorii la Washington pentru a expune guvernului părerile sale. La agenția pentru dezarmare și controlul înarmării a fost întrebat:

— Dacă teoria dv. se va dovedi justă o să avem nevoie de o inspecție mai largă sau mai restrînsă pe teritoriul Uniunii Sovietice?

Leet a răspuns:

— Mai restrînsă.

Atunci i s-a răspuns că în caz de nevoie va fi chemat. La Ministerul de Război a fost primit la fel.

Reacția Washingtonului l-a indignat pe Leet. El a spus: „Am fost atît de naiv încît am presupus că știința, indiferent în mîinile cui s-ar afla, este întotdeauna obiectivă. **În concluziile la proiectul „Vela" sînt însă atîtea găuri ca într-o bucată de șvaițer. Cu trei luni în urmă nu știam încă că aceste concluzii vor fi folosite la Geneva. Cum se poate admite așa ceva?"**

„France Presse": Ce declară conducătorul complotiștilor demascați în Liban

Acum trei luni și mai bine, — în noaptea dinspre 30 spre 31 decembrie 1961 — a avut loc în Liban o încercare, nereușită, de lovitură de stat.

Lovitura de stat a fost pusă la cale de așa numitul „partid popular social" (urmaș al fostului „partid popular sirian" din Liban) un partid net fascist, al cărui simbol era o cruce încîrligată modificată, iar membrii săi se salutau cu salutul nazist. Acest partid fascist avea ca obiectiv constituirea unei „Sirii mari" care urma să cuprindă Siria, Libanul, Iordania, Irakul și Kuweitul, obiectiv imperialist cunoscut și sub denumirea de planul „semilunei fertile". El constituie unul din proiectele favorite ale imperialiștilor britanici interesați în recucerirea pozițiilor pierdute în Orientul Apropiat și Mijlociu, adică în restabilirea dominației lor asupra acestei regiuni a lumii. De altfel, după cum s-a aflat chiar îndată după zădărnicirea complotului de către autoritățile libaneze, imperialiștii englezi au fost implicați direct în tentativa de lovitură de stat care a și coincis cu o mare concentrare de forțe militare britanice în această regiune, tocmai în respectiva perioadă. Și nu numai ei. Presa din țările arabe menționa printre cei implicați în organizarea complotului și unele cercuri din S.U.A. și Germania occidentală, precum și cercurile conducătoare din Iordania.

Autoritățile libaneze, care au descoperit complotul la timp, au zădărnicit lovitura de stat și au arestat pe complotiști asupra cărora au găsit arme și alt material compromițător. Din cauza anchetei, care s-a desfășurat timp de peste trei luni, faptele descoperite nu au fost pînă acum cunoscute de opinia publică.

Acum, cînd ancheta se apropie de sfîrșit, ziarele și oficialitățile libaneze dezvăluie noi amănunte care sînt relatate de corespondentul agenției „France Presse" la Beirut, după cum urmează:

Răsfoind presa străină

„După cum se află din surse autorizate, actul de acuzare împotriva autorilor complotului pus la cale de partidul popular social va fi dat publicității în jurul datei de 15 aprilie. Ministrul Justiției, dl. Fuad Butros, a declarat unui corespondent al ziarului „L'Orient" din Beirut, că numărul inculpaților care mai sînt încă deținuți se ridică la aproximativ 400.

Ministrul Justiției a adăugat că el a remis guvernului Iordaniei, prin intermediul Ministerului de Externe al Libanului, o cerere de extrădare a șefilor partidului popular social care s-au refugiat la Aman după eșecul loviturii de stat din 30—31 decembrie 1961. Autoritățile iordaniene nu au răspuns încă la această cerere.

Se pare că procesul va începe în cursul lunii mai. Din cauza marelui număr de acuzați, procesul se va desfășura în marea sală de festivități a palatului U.N.E.S.C.O. din Beirut.

Ministerul libanez al Informațiilor a comunicat presei textul dezvăluirilor făcute de către dr. Abdallah Saade, șef al partidului popular social, cu privire la obiectivele complotului organizat împotriva guvernului Libanului, care a eșuat în noaptea de 30—31 decembrie a anului trecut. După cum arată documentul, publicat de presa libaneză, el a declarat: Aveam de gînd să instituim după succesul mișcării noastre un guvern tranzitoriu în Liban spre a realiza următoarele obiective: 1.) a determina, după dizolvarea Camerei actuale, alegerea unei Camere cu o zdrobitoare majoritate de membri ai partidului nostru popular social; 2.) a transforma Libanul într-o bază de activitate pentru partidul nostru în favoarea „Semilunei fertile" și a mobiliza toate forțele populare și materiale pentru realizarea acestui obiectiv; 3.) a crea, pornind din Liban, un stat federal care să grupeze Irakul, Siria, Iordania, Libanul și Kuweitul cu capitala la Damasc.

Amănuntele dezvăluite de către Ministerul Informațiilor întăresc ipoteza cea mai plauzibilă care a fost formulată de către observatori încă de la începutul lunii ianuarie: partidul popular social a adoptat în mod clandestin ideea de a schimba structura statelor arabe cuprinse între Golful Persic și Marea Mediterană, creînd o federație a „Semilunei fertile".

Dr. Abdallah Saade, șeful partidului popular social, a declarat judecătorului de instrucție: „Pregătirea loviturii de stat a început în primele zile ale lunii octombrie 1961. Atunci noi am chemat înapoi pe Abdallah Mustafa el Djebeili care se găsea în Liberia și pe Mahmad Nehme care se afla în Statele Unite. Aceștia sînt foști ofițeri, membri importanți ai partidului nostru și experți în problemele militare, care au colaborat cu alți membri. Ei au elaborat planurile complotului, au fixat obiectivele acestuia, au ales pe cei care urmau să participe la complot precum și ora la care complotul urma să fie declanșat. Totodată, noi am elaborat un plan politic pentru a cîștiga simpatia majorității grupărilor politice libaneze".

Se știe că tentativa de lovitură de stat a eșuat lamentabil. În noaptea de 30 spre 31 decembrie, grupuri armate au atacat Ministerul libanez al Apărării precum și cartierul general al armatei de la Beirut. Aceste grupuri au arestat de asemenea un număr oarecare de ofițeri superiori la domiciliile lor. Dar a fost dată alarma și forțele siguranței au început să adune pe toți autorii și complicii loviturii de stat".

Redacția: Piața Scînteii, Tel. 17.60.10. Administrația: 17.60.20. Interior 1.400. Abonamentele se primesc la toate oficiile poștale, factorii poștali și difuzorii din întreprinderi și instituții. Tiparul Combinatul Poligrafic Casa Scînteii