Biblioteca Centrală Regională Hunedoara-Deva

Proletari din toate țările, uniți-vă!

Romînia liberă

ORGANUL SFATURILOR POPULARE DIN REPUBLICA POPULARĂ ROMÎNĂ

Anul XX nr. 5440 | 4 pagini — 20 bani | Joi 12 aprilie 1962

Să semănăm porumbul la timp și să realizăm o densitate optimă

Tribuna AGROTEHNICII

N. Șarpe
director adjunct științific al Institutului de cercetări agricole din Fundulea-București

La Consfătuirea pe țară a țăranilor colectiviști s-a arătat că **gospodăriile de stat și colective au toate condițiile să obțină, pe suprafețe tot mai mari, producții de peste 5.000 kg. de porumb boabe la hectar, pe terenuri neirigate, dacă se aplică o agrotehnică înaintată.**

În ultimul timp, **precipitațiile abundente căzute în toate regiunile țării au creat condiții extrem de favorabile pentru a obține recolte bogate de porumb.** În sol s-au acumulat rezerve mari de umiditate, înlăturîndu-se complet deficitul de apă datorită secetei prelungite din vara și toamna anului trecut.

În condițiile acestei primăveri tîrzii, în multe regiuni din țară executarea lucrărilor de primăvară se găsește abia la început. **Este necesar ca semănatul culturilor din urgența I și a II-a să fie grăbit, astfel ca să rămînă timp suficient pentru desfășurarea însămînțării porumbului.** În vederea obținerii unei producții mari de porumb, se impune respectarea cu strictețe și aplicarea în mod creator a o serie de lucrări ale complexului agrotehnic.

Pentru etapa actuală, **VERIGI HOTĂRÎTOARE ALE COMPLEXULUI AGROTEHNIC SÎNT EPOCA, DENSITATEA OPTIMĂ ȘI ADÎNCIMEA DE SEMĂNAT.**

Cu privire la epoca de semănat, sînt experiențe suficiente ale căror rezultate demonstrează că producția de porumb scade dacă această plantă se seamănă prea devreme sau prea tîrziu. Însămînțarea prea timpurie, cînd solul nu este suficient de încălzit, produce fenomenul de „clocire" a boabelor, punîndu-ne uneori în situația de a reînsămînța din nou cultura de porumb. Pentru a evita aceste situații, în zonele cu exces de umiditate din vestul țării, se cere multă atenție la semănatul porumbului, care trebuie să se facă numai în momentul cînd s-a încălzit bine pămîntul, încît răsăritul să aibă loc în decurs de 8—12 zile. În restul zonelor din țară, unde nu există umiditate în exces, **semănatul porumbului — o dată început — trebuie grăbit la maximum.**

În condițiile acestui an trebuie luate toate măsurile ca semănatul porumbului să fie intensificat. Dacă nu vom lua măsurile corespunzătoare, încît să terminăm semănatul porumbului în perioada optimă în timp de 6—7 zile, riscăm să prelungim semănatul porumbului pînă în luna mai. Experiențele executate la baza experimentală de la Fundulea arată că porumbul semănat în luna mai produce cu 500—1.500 kg. de porumb boabe mai puțin decît același porumb semănat la timp, în luna aprilie. Întîrzierea însămînțării porumbului va atrage după sine și alte neajunsuri: semănînd tîrziu înseamnă că și recoltatul porumbului va fi prelungit, iar, ca urmare firească, grîul de toamnă, în loc să fie semănat la timp, va fi semănat în noiembrie. Acest lucru nu este de dorit, întrucît experiențele efectuate în ultimii ani, cu soiurile noi răspîndite în cultură, arată că la grîul semănat tîrziu, în luna noiembrie, scade producția cu cel puțin 1.000 kg. la hectar, față de grîul semănat în octombrie, în epoca optimă.

Data calendaristică nu se poate preciza pentru fiecare zonă din țară. După datele stației agrometeorologice de la Fundulea, în ultimele zile temperatura în sol (la 10 cm. adîncime) a fost de 8—10 grade. În caz că timpul se va stabiliza și temperatura solului este în continuă creștere, vom putea începe semănatul porumbului în sudul țării în a doua decadă a acestei luni.

Temperatura solului va fi factorul hotărîtor care va indica momentul începerii însămînțării porumbului. Dacă temperatura solului, la 10 cm. adîncime, se menține 5—7 zile la 8—10 grade, nu mai avem ce aștepta și vom trece la semănatul porumbului cu toate forțele, încît în toate regiunile însămînțatul porumbului să se termine pînă la sfîrșitul lunii aprilie.

Numeroși fruntași ai recoltelor bogate, care au luat cuvîntul la Consfătuirea pe țară a țăranilor colectiviști, au arătat că s-au obținut recolte mari cînd s-a realizat densitatea optimă pentru zona respectivă.

Pentru a stabili densitatea optimă a hibrizilor dubli de porumb — în funcție de particularitățile lor biologice, de condițiile pedoclimatice și de măsurile agrotehnice aplicate — Institutul de cercetări agricole și

(Continuare în pag. 2-a)

Membrii gospodăriei colective din Brănești, raionul Lehliu, folosesc fiecare zi bună de lucru pentru grăbirea însămînțărilor. În clișeu: Colectiviștii Stoian Zlate și Petru Zare fac alimentarea semănătoarei

Foto: NICU VASILE

Consfătuirea siderurgiștilor hunedoreni și reșițeni

Intre colectivele celor două mari combinate siderurgice din țară, Hunedoara și Reșița, desfășurarea întrecerii socialiste, avînd ca obiectiv principal de a da economiei naționale produse siderurgice de bună calitate, a devenit în ultimii ani, o tradiție.

Ieri, la Reșița, a avut loc o consfătuire între colectivele celor două combinate. La consfătuire au luat parte fruntași în producție, ingineri și tehnicieni, conducerile celor două combinate, precum și reprezentanți ai Consiliului Central al Sindicatelor și ai Ministerului Metalurgiei și Construcțiilor de Mașini. In cadrul consfătuirii s-au analizat rezultatele obținute în întrecerea socialistă desfășurată în anul 1961.

Din analiza făcută a reieșit că siderurgiștii din Hunedoara și Reșița au produs în cursul anului trecut, în afara prevederilor de plan, 4.500 tone de cocs, 23.470 tone de fontă, 11.833 tone de oțel și aproape 83.000 tone de laminate. Au fost obținute, de asemenea, economii suplimentare la prețul de cost și s-a îmbunătățit calitatea produselor. La aceasta a contribuit și darea în exploatare a unor noi capacități de producție și creșterea indicilor de utilizare a agregatelor existente.

Combinatul siderurgic din Hunedoara, obținînd rezultate mai bune în 1961, a fost declarat cîștigătorul întrecerii, fapt pentru care i s-a înmînat diploma din partea Sindicatului pe ramură și a Ministerului Metalurgiei și Construcțiilor de Mașini.

In urma discuțiilor purtate, participanții la consfătuire au exprimat hotărîrea siderurgiștilor de a traduce în fapt sarcinile trasate de partid și a da economiei naționale produse siderurgice mai multe, mai bune și la un preț de cost redus.

UTILIZAREA NOULUI CAZAN „VUIA IE"

Noul cazan de tipul „Vuia IE" pentru producerea de aburi și apă caldă, construit la Uzinele de utilaj chimic din București, este folosit cu rezultate bune într-o serie de întreprinderi industriale din țară, precum și la încălzirea unor blocuri de locuințe noi. Agregatul, realizat după proiectul imaginat de Traian Vuia în urmă cu 6 decenii și modernizat de cercetătorii Institutului de energetică al Academiei R. P. Romîne și Institutului de cercetări electrotehnice, are performanțe superioare: o greutate și un volum mic, arderea intensă a combustibilului, punerea imediată în funcțiune etc. În raport cu alte cazane utilizate în prezent, la agregatul „Vuia IE" consumul de metal necesar construcției sale este mai mic în medie cu 70 la sută, cel de combustibil cu 10 la sută, iar spațiul necesar amplasării este mult mai mic. O instalație de automatizare și protecție permite funcționarea lui fără supraveghere permanentă.

Utilizarea noului cazan „Vuia IE" dă rezultate deosebite, economice și practice, în întreprinderi, la încălzirea centrală a locuințelor, în agricultură — pentru termoficarea serelor și crescătoriilor de animale — pe șantierele de construcții etc.

(Agerpres).

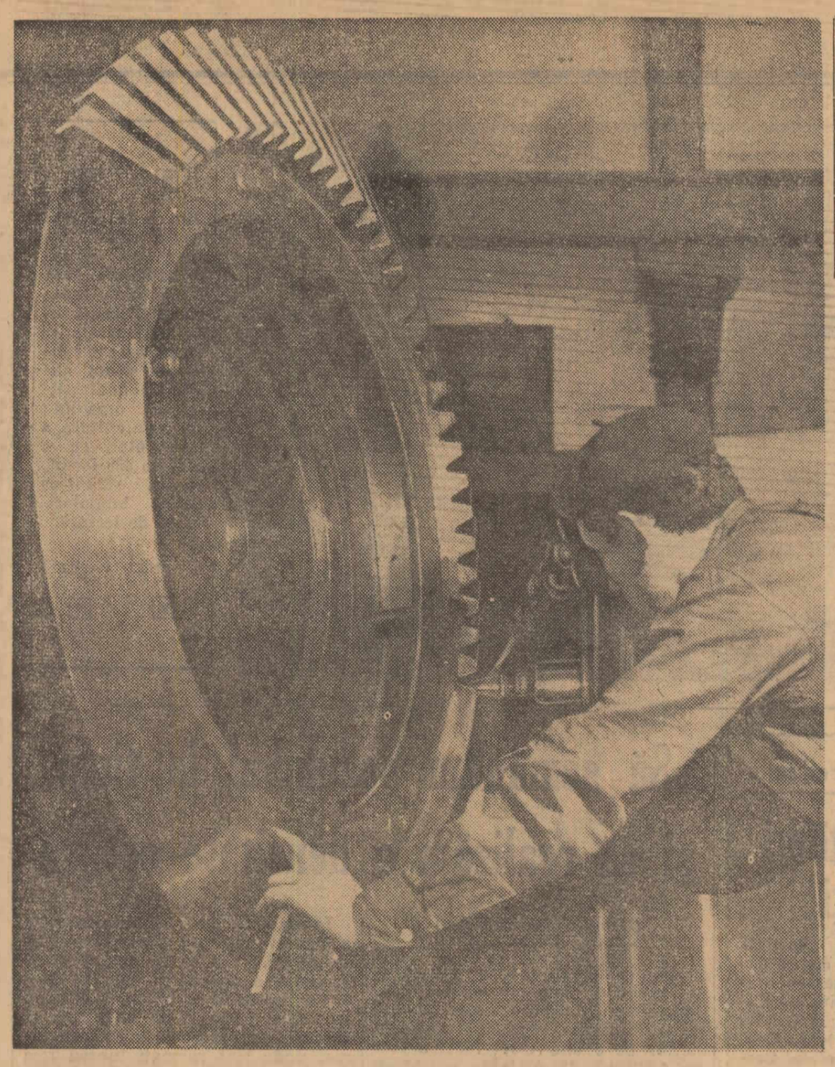

Pînă nu de mult coroanele mesei de foraj de la instalațiile 4-L.D. se executau prin rabotare. Prin crearea unui dispozitiv adaptat la o mașină obișnuită de frezat inginerul Petre Pleșoianu și tehnicianul N. Rădulescu au schimbat tehnologia prelucrării danturii coroanelor amintite. Acum danturarea coroanelor mesei de foraj se execută prin frezare, ceea ce a dus la creșterea productivității muncii la această fază cu peste 200 la sută. Totodată, noua tehnologie de prelucrare asigură realizarea tuturor parametrilor geometrici ai dinților coroanei în condiții de calitate superioară. În clișeu: frezorul Vasile Stan de la uzinele „1 Mai"-Ploiești care și-a însușit folosirea noului dispozitiv, execută frezarea unei coroane a mesei de foraj

Foto: NICU VASILE

După primul trimestru

Bilanțul încheiat la sfîrșitul primului trimestru al anului acesta demonstrează că muncitorii, inginerii și tehnicienii uzinei noastre au obținut noi succese în producție, pe linia îndeplinirii sarcinilor trasate de Directivele Congresului al III-lea al P.M.R.

Cunoașterea din vreme a sarcinilor de plan ce revin uzinei noastre în acest an a permis să facem o analiză profundă a acestora, a posibilităților existente de realizare. Conducerea uzinei a întocmit un plan de măsuri la care o contribuție valoroasă și-a adus-o întregul colectiv, prin propunerile făcute cu ocazia dezbaterii cifrelor de plan pe anul 1962. Este suficient să amintim cele 156 de propuneri însușite de conducerea uzinei, care au stat la baza întocmirii planului de măsuri. În acest plan au fost trecute și măsuri de organizare a procesului de producție. Dintre acestea amintim: Analiza decadală a îndeplinirii sarcinilor curente de producție, programarea specială a produselor cu ciclu de fabricație lung, redistribuirea forțelor de muncă existente în uzină pentru întărirea atelierelor cu un volum mare de muncă și pentru înlăturarea strangulărilor la anumite operații, sprijinirea efectivă a serviciului aprovizionării în aducerea materialelor la timp util etc.

De un real ajutor în munca noastră pe trimestrul care s-a scurs, a fost analizarea în cadrul comitetului de partid a felului cum s-a îndeplinit planul pe primele două decade ale lunii ianuarie a.c. și a modului în care se desfășura pregătirea întregii producții pe trimestrul I.

Prin munca avîntată, creatoare, a întregului colectiv s-au obținut pe trimestrul I 1962 succese importante concretizate în îndeplinirea planului producției globale în proporție de 102,9 la sută, a producției marfă 104,1 la sută și a productivității muncii cu sută la sută. În același timp ritmicitatea producției a fost realizată în medie pe trimestru astfel: 30 la sută în prima lună, 30 la sută în cea de-a doua și 40 la sută în luna martie. În lupta pentru o calitate superioară a produselor, colectivul uzinei a luat o serie de măsuri printre care amintim: controlul minuțios pe subansamble, îmbunătățirea calității perilor de motoare, respectarea întocmai a proceselor tehnologice, analiza cu furnizorii a calității materialului turnat etc. Uzina noastră a realizat în primele două luni economii peste plan în valoare de 331.000 lei.

Din experiența Uzinei de mașini electrice București

Întrecerea socialistă desfășurată cu mult elan în toate sectoarele uzinei a contribuit la obținerea acestor rezultate. Atelierele bobinaj, strungărie, montaj I și turnătorie au contribuit în mod deosebit la îndeplinirea sarcinilor de plan. Aproape în fiecare lună au figurat printre fruntași numele tovarășilor Marin Radu, Stan Ion, Răbuga Vasile, Dumitru Elena, Ionescu Petruța, Voicu Maria, Amzuloiu Nicolae, Nenciu Ion și a brigăzilor de producție conduse de Cristea Mihai, Manolescu Nicolae, Ghenescu Mircea, Grigore Nicolae și altele.

Acum ne aflăm în cea de-a doua decadă a lunii aprilie, prima lună din trimestrul II. Eforturile noastre sînt îndreptate în acest trimestru în direcția realizării unor obiective importante, printre care se află și fabricarea primelor serii la unele produse noi, cum ar fi aparatajele pentru macaralele turn și altele.

Pentru asigurarea îndeplinirii și depășirii sarcinilor de plan ce ne revin pe acest trimestru, ne-am propus o serie de măsuri, care aplicate în producție vor asigura atît o ritmicitate sporită cît și o calitate superioară a produselor noastre. De pildă, s-au pregătit din timp documentațiile tehnice și sculele necesare noilor produse intrate în producția de serie, s-au luat toate măsurile pentru o aprovizionare ritmică cu materiale și s-au întocmit din timp contractele cu furnizorii. În ceea ce privește organizarea internă a procesului de fabricație, vom urmări îndeplinirea sarcinilor curente pe faze de operații etc.

Împletind strins lupta pentru sporirea producției și productivității muncii, pentru îmbunătățirea calității produselor, cu grija de a folosi cît mai gospodărește mate a primă și materialele, colectivul uzinei noastre este hotărît să nu precupețească nici un efort pentru a da patriei mașini electrice mai multe și mai bune.

Ing. MIRCEA GHEORGHIU
directorul Uzinei de mașini electrice-București

Au terminat însămînțarea culturilor din epoca I

Folosind din plin zilele bune de lucru, colectiviștii din Făcăieni, raionul Fetești, au reușit, cu sprijinul mecanizatorilor de la S.M.T. din localitate, ca în trei zile să termine însămînțarea culturilor din epoca I (o suprafață de 405 hectare).

În afară de acestea, pe 360 ha. s-au făcut lucrări de întreținere a culturilor. De asemenea, au fost pregătite 120 ha. teren pentru a fi însămînțate cu plante tehnice, orez și sfeclă de zahăr, în condiții de irigare.

Colectiviștii din Făcăeni, au acordat atenție și lucrărilor din grădina de legume. Astfel au fost însămînțate 5 ha. cu cartofi timpurii, 4 ha. cu ceapă, 2 ha. cu usturoi, 0,5 ha. cu spanac și 2 ha cu diferite legume timpurii.

CONSTANTIN FRÎNCU
colectivist

Noi măsuri de îmbunătățire a condițiilor de muncă în întreprinderile metalurgice

În întreprinderile metalurgice și constructoare de mașini s-au făcut în ultimul timp noi lucrări menite să îmbunătățească condițiile de lucru ale muncitorilor. La curățătoria turnătoriei de oțel a Combinatului siderurgic din Reșița, de exemplu, a fost construit un sistem modern de ventilație pentru absorbția prafului produs în timpul procesului tehnologic. Asemenea lucrări de îmbunătățire a aerisirii locurilor de muncă s-au mai făcut și la Uzinele „Electroputere" din Craiova și „Electronica" din București.

La Uzinele „Vlahița" s-au mecanizat lucrările de ridicare a cilindrilor grei de laminare, iar la Uzinele „Timpuri Noi" și „23 August" din Capitală, „Balanța" din Sibiu și „Tehnometal" din Timișoara a fost extins iluminatul fluorescent.

Anual în întreprinderile metalurgice și constructoare de mașini din țară se cheltuiesc în medie aproape 100 milioane de lei pentru lucrări de tehnica securității muncii, amenajări tehnico-sanitare, echipament de protecție, alimentație specială pentru muncitorii care lucrează în condiții mai grele de lucru etc. (Agerpres)

In primul trimestru al anului

85.000 tone cărbune peste plan

Din abatajele minelor de cărbuni din întreaga țară au fost scoase la suprafață în primul trimestru din acest an cu peste 85.000 de tone cărbune mai mult decît prevedea planul. Este rodul întrecerii avîntate pe care o desfășoară minerii pentru a trimite siderurgiei, industriei energetice și altor sectoare economice cărbune mai mult, mai bun și mai ieftin. Numai cu cărbunele extras peste plan de minerii din Valea Jiului se pot încărca 50 de garnituri de tren, de cîte 60 de vagoane fiecare.

(Agerpres).

AZI vă informăm despre:

NOUL MERS AL AUTOBUZELOR I.R.T.A.

La Direcția generală a transporturilor auto se definitivează noul mers al autobuzelor IRTA, ediția de vară, care va intra în vigoare la 27 mai. La întocmirea acestuia s-a avut în vedere o serie de îmbunătățiri. În acest sens, la stabilirea orelor de plecare și sosire, s-a ținut cont de programele de lucru ale întreprinderilor și instituțiilor, de asigurarea unei bune legături cu trenurile în localitățile noduri de cale ferată (Timișoara, Cluj, Brașov, Ploiești, Buzău, Iași etc.) și cu vapoarele și bacurile de pe Dunăre și Lacul Bicaz.

Pentru a face față afluenței mari a oamenilor muncii în stațiunile balneoclimaterice (Govora, Călimănești, Olănești, Borsec, Lacul Roșu etc.), noul mers prevede sporirea numărului curselor de autobuze.

De asemenea în noul mers sînt cuprinse traseele deschise în acest an: Reșița — Clocotici, Făgăraș — Berivoi, Constanța — Năvodari — Babadag și Hațeg — Păclișa.

Dotarea parcului auto cu peste 100 autobuze în primul trimestru al acestui an a creat posibilitatea ca să se deschidă, o dată cu intrarea în vigoare a noului orar, încă 30 noi trasee.

CENTRU SPECIAL DE COMANDĂ PENTRU DECORAREA INTERIOARELOR

La București pe Calea Victoriei, a început amenajarea unui centru special de comandă pentru obiecte de decorare a interioarelor locuințelor. Aici se expun mostre de diverse mobile, lămpi, perdele etc. care pot fi confecționate la cerere. Maeștri decoratori stau la dispoziția populației, acordînd consultații în legătură cu modul de amenajare cît mai plăcută a camerelor de locuit. (Agerpres)

FORME NOI DE SERVIRE ÎN COMERȚ

CONSTANȚA (de la corespondentul nostru). — Organele comerciale ale sfatului popular al orașului Constanța depun un interes deosebit pentru ca în diferite unități ale sistemului comercial local să se generalizeze formele superioare de servire a cumpărătorilor. Metoda plății directe la vînzător a fost extinsă în peste 200 magazine alimentare din Constanța și de pe litoral și în 208 unități de produse industriale iar în 22 magazine s-a introdus expunerea deschisă a mărfurilor. Va fi extins de asemenea sistemul de autoservire. Pe lîngă cele 4 alimentare de acest tip de la Mangalia, Eforie și Constanța, ce funcționează în prezent, vor mai fi în curînd deschise alte 4 alimentare cu autoservire din care 3 în localuri noi.

PETROLUL PLOIEȘTI—R. P. F. IUGOSLAVIA 1-1 (1-1)

BELGRAD. — Peste 20.000 de spectatori au urmărit miercuri la Belgrad întîlnirea de fotbal dintre echipa Iugoslaviei, care se pregătește pentru turneul final al campionatului mondial, și formația Petrolul Ploiești. Fotbaliștii romîni au desfășurat un joc de bună calitate, obținînd un rezultat de egalitate: 1—1 (1—1). Scorul a fost deschis în minutul 3 de Dridea I, în urma unei combinații rapide cu A. Munteanu și Dridea II. Gazdele au egalat în minutul 37 prin Sekularac. Acesta a profitat de o ezitare a apărării directe și a înscris pe lîngă Ionescu. În repriza a doua jocul a avut o desfășurare interesantă, ploieștenii comportîndu-se peste așteptări.

În acest meci Petrolul a utilizat următoarea formație: Ionescu, Pahonțu, Fronea, Marcel, D. Munteanu, Tabarcea, Zaharia, Badea, Dridea I, A. Munteanu, Dridea II.

TURNEUL INTERNAȚIONAL DE ȘAH

Aseară, în runda a IV-a a turneului internațional de șah ce are loc în Capitală din cele 8 partide programate s-au încheiat doar 3, toate cu același rezultat, remiză: Holmov—Sianovski; Drozd—Mititelu; Sajtar—Pavlov. Restul partidelor au fost întrerupte. Fără joc au fost date remiză partidele Honfi—Dunkelblum și Sianovski — Radovici întrerupte în runda a III-a.

Astăzi dimineață de la orele 9 se joacă partidele întrerupte iar după amiază de la orele 16,30 partidele din runda a V-a.

Turneul se desfășoară în aula Bibliotecii Centrale Universitare.

La parterul blocurilor elegante din noul oraș Onești, cumpărătorii au la îndemînă o rețea comercială dezvoltată. În clișeu: Noul magazin cu autoservire de la parterul blocului G.2.

Foto: NICU VASILE

Lecții și viață!

INSTANTANEE

Școlari, cu cravate roșii, pionierești, trec pe Calea Griviței în adierea zburdalnică a primăverii. Este ora 10 dimineața. Oare nu s-a terminat vacanța? Ba da și încă de o săptămînă. Atunci care să fie secretul acestei matinale promenade?

— Avem ora de geografie — ne răspunde pionierul Gigel Cristescu.

— Și?

— Facem lecția de geografie cu tema „Capitala patriei noastre", învățînd... materia pe viu.

Așa am întîlnit ieri pe elevii clasei a III-a elementară a Școlii 179 din Bucureștii Noi, împreună cu profesoarele, învățînd — cum ne-au spus ei — „la fața locului" noua geografie a Bucureștilor. Căci în vremurile noastre, pulsul marilor prefaceri este atît de intens, încît uneori manualele de specialitate au nevoie de completări, prin graiul faptelor, de viața de fiecare zi.

Bunăoară, lecția de geografie despre Capitala țării. Calea Griviței figurează firește pe harta orașului, dar aspectul ei arhitectonic este cu totul altul astăzi. Sînt însă și alte „obiective" pe care geografia manualelor n-a avut cînd să le consemneze. Noul cvartal din Giulești (pe locul „Gropii lăptarului), cartierul nou din Pieptănari, cel de pe Drumul Taberei și cîte și mai cîte.

Tinerele vlăstare ale țării învață să identifice lecțiile cu viața și-și sporesc mereu cunoștințele de la acest izvor proaspăt și nesecat al faptelor. Cum va arăta o asemenea lecție de geografie peste cîțiva ani? La noi, viitorul nu este o noțiune abstractă și este lesne de prevăzut încă de pe acum în contururile noilor construcții. Ieri, am mers cu tincrii noștri prieteni de la școala bucureșteană și am citit o filă vie de manual. Dar iată că s-a făcut ora 11. Ce urmează acum? Lecția de desen. Tema și desfășurarea ei sînt la fel de interesante: o vizită la Muzeul de Artă al R.P.R.

Intrăm alături de pionierii Ghițu Constanța, Anastasiu Marian și Tudor Serban. Pinzele lui Grigorescu, ale lui Aman și Rozenthal îi farmecă pe școlari. Iată-i ascultînd cu interes explicațiile îndrumătoarei artistice. Creioanele însemnă pe hîrtie impresii, schițe.

Este ora 12 și lecția de desen se încheie aici, în cadrul acesta de neuitat. Ce păcat! Și nici măcar n-a sunat clopoțelul!

D. TABACU

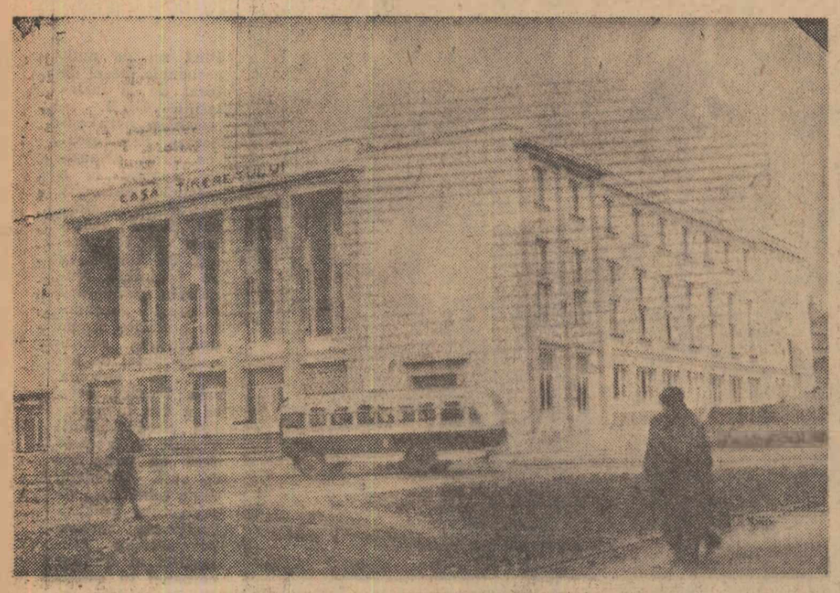

Din ce în ce mai multe clădiri noi apar pe străzile bătrînului Iaşi. Fotografia noastră înfăţişează unul din aceste edificii care va intra de acum înainte în noul peisaj al oraşului: Casa de cultură a tineretului, cu o sală de 800 locuri, foaier, sală de dans, bibliotecă, sală de lectură.

Foto: NICU VASILE

Scrisoare către redacţie

Pomi fructiferi în curţi

„Am citit în ziarul „Romînia liberă" nr. 5417 din 16 martie a.c. articolul „Comori argeşene" şi m-am gîndit la împrejurimile Capitalei, cum ar fi comuna Griviţa Roşie — situată la bariera Constanţa, cum sînt cartierele Cortească, Triaj, Finanţe, Dămăroaia, Bucureştii Noi, Străulești şi altele. Toţi care locuim în aceste cartiere avem în jurul casei cîte o suprafaţă de teren de cîte 300—400 m.p., pe care sînt plantaţi la întîmplare pomi. Dar aceştia nu-s de soi şi fructele sînt chircite. Ce-ar fi dacă sfaturile noastre populare raionale s-ar preocupa de această problemă? S-ar putea ca, prin deputaţi, să se dică muncă de lămurire în rîndurile cetăţenilor, iar prin secţiile agricole — muncă de îndrumare tehnică, în aşa fel încît să se planteze pomi de soi care să dea producţii frumoase. Prin această acţiune, s-ar înfrumuseţa curţile oamenilor şi s-ar crea şi o cantitate de fructe proaspete pentru fiecare familie".

NOTA REDACŢIEI. Această scrisoare, sosită la redacţie de la tov. ION MITRAN din Bucureşti, str. Izbiceni nr. 15, ridică o problemă deosebit de interesantă nu numai pentru sfaturile populare ale raioanelor Capitalei, ci pentru toate sfaturile populare orăşeneşti. Este adevărat că în unele oraşe (Bîrlad, Roman ş.a.) s-au pornit acţiuni merituoase în sensul arătat de cititorul nostru, acţiuni care ar putea fi lărgite. Iată de ce, analizînd propunerea de mai sus, comitetele executive ale sfaturilor populare ar trebui să organizeze, cu sprijinul maselor de cetăţeni, sub îndrumarea tehnicienilor, acţiuni pentru plantări de pomi în curţi şi grădini, pe marginea străzilor. Fără îndoială că asemenea acţiuni gospodăreşti, folositoare şi frumoase vor fi îmbrăţişate cu entuziasm de oamenii muncii.

Să semănăm porumbul la timp şi să realizăm o densitate optimă

(Urmare din pag. 1-a)

staţiunile sale au executat experienţe speciale. Iată cîteva rezultate concludente. La baza experimentală de la Fundulea, producţia medie la hectar pe 5 ani (1957—1961) a fost de 4.818 kg. la varianta cu 20.000 de plante la hectar şi **de 5.885 kg. la varianta cu 40.000 de plante recoltabile.** Pe solul brun-roşcat de pădure de la Săftica, **s-a obţinut un spor de 1.600 kg. de porumb boabe la hectar la varianta cu 40.000 de plante, faţă de varianta cu 20.000 de plante recoltabile la hectar.** În regiunea Banat, **cele mai mari producţii s-au obţinut la densităţile cu 40.000 şi 50.000 de plante la hectar, înregistrîndu-se sporuri de peste 1.500 kg. la hectar, faţă de parcela cu 20.000 de plante la hectar.** În Transilvania, la staţiunea experimentală din Turda, **producţii de 6.490 kg. boabe la hectar au dat variantele cu 50.000 de plante recoltabile la hectar** pe cînd variantele cu 18.000—22.000 de plante la hectar au produs cu 2.200—3.100 kg. boabe mai puţin. În Moldova, la staţiunea experimentală din Podu-Iloaie, **cele mai mari producţii s-au obţinut la variantele cu 40.000 şi 50.000 de plante recoltabile la hectar.** Aceste cîteva exemple scot în evidenţă ce importanţă mare are densitatea optimă pentru a obţine producţii mari de porumb.

Stabilirea densităţii optime pentru fiecare zonă depinde de un complex de factori: **felul hibridului cultivat, condiţiile pedoclimatice şi rezerva de umiditate ce se găseşte în sol pînă la adîncimea de 1 m.**

Analizînd datele Institutului meteorologic, reiese că în toate regiunile există rezerve suficiente de umiditate în sol. De aceea, este necesar **să realizăm neapărat 28.000—30.000 de plante la hectar în zonele mai secetoase din Dobrogea şi Galaţi, 40.000 de plante recoltabile — în sudul Olteniei şi regiunii Bucureşti şi 45.000—50.000 de plante — în raioanele din lunca Dunării.**

În regiunile Banat şi Crişana, s-au acumulat cele mai mari rezerve de umiditate, ceea ce ne permite să realizăm o densitate de 45.000—50.000 de plante la hectar la hibrizii tardivi şi peste 50.000 de plante la hibrizii mai precoci. În Transilvania, unde sînt raionaţi hibrizi mai precoci, **rezerva de umiditate permite realizarea densităţii de 50.000 de plante recoltabile la hectar.** În Moldova, comparativ cu celelalte zone, dispunem de o rezervă de umiditate mai redusă; **însă şi aici se poate realiza cirea 50.000 de plante la hectar pe terenurile mai fertile şi îngrăşate şi 40.000 de plante pe cele cu o fertilitate mai scăzută şi neîngrăşate.**

Desigur, densitatea optimă urmează să fie precizată de tehnicienii şi inginerii din gospodării, în funcţie şi de măsurile agrotehnice aplicate pe sola respectivă, mărind densitatea pe solele îngrăşate şi arate adînc din vară sau toamnă şi micşorînd-o pe solele neîngrăşate sau arate în primăvară.

Cum se realizează densitatea optimă?

În primul rînd, **prin respectarea vitezei de înaintare a agregatului de semănat,** care nu trebuie să depăşească viteza de 3—4 km. pe oră. Lucrînd cu această viteză, într-o experienţă executată în condiţii de producţie, s-a obţinut o recoltă de 6.063 kg. boabe la hectar. Mărind viteza, producţia a scăzut astfel: la viteza a II-a — 5.500 kg la hectar, iar la viteza a III-a — numai 3.400 kg., fiindcă lanul a fost semănat neuniform şi cu multe goluri.

Semănatul se poate face în două feluri: cu clapete, lăsînd să cadă cîte 2 boabe în fiecare cuib, sau fără clapete, adică bob cu bob. În primul caz, densitatea optimă se asigură mai uşor prin stabilirea numărului de cuiburi ce vrem să le însămînţăm la hectar, urmînd ca apoi să se rărească manual, lăsînd o plantă în cuib. În al doilea caz, maşina de semănat 2—SPC—2 trebuie să fie reglată în aşa fel ca să însămînţeze un număr de boabe germinabile în plus, circa 20 la sută faţă de densitatea plantelor recoltabile.

În ziua semănatului, se va stabili adîncimea de îngropare a seminţelor, în funcţie de umiditatea şi textura solului. În general: 10 cm. pe solurile uşoare şi 6—8 cm. pe solurile grele.

În această primăvară, campania însămînţărilor se desfăşoară în condiţii deosebite. De aceea, trebuie folosit fiecare ceas bun de lucru. Printr-o bună organizare a muncii şi prin aplicarea la timp a lucrărilor agrotehnice, avem toate posibilităţile ca să obţinem, în acest an, recolte bogate de porumb.

AGENDA culturală

BREVIAR

SOCIETATEA DE ŞTIINŢE ISTORICE şi filologice, Filiala Bucureşti, Secţia de filologie, organizează o comunicare a acad. prof. univ. Al. Graur, despre „Părţile principale ale propoziţiei", care va avea loc vineri 13 aprilie a.c., în sala de comunicări a Muzeului de istorie a oraşului Bucureşti, B-dul 1848 nr. 2.

CÎNTAREAŢA Wanda Iakubovska din R. P. Polonă, întreprinde un turneu în ţara noastră. În Capitală ea va apare astăzi joi 12 aprilie, în rolul titular din opereta „Văduva veselă", care se va prezenta în sala Palatului R.P.R.

ÎN CICLUL de conferinţe experimentale „Tănase şi revista", Teatrul satiric muzical „C. Tănase" va prezenta vineri, sîmbătă şi duminică la ora 20, un nou spectacol (ciclul III). După conferinţa regizorului N. Dinescu se vor prezenta diferite scene cu concursul artiştilor Dorina Drăghici, Elena Burmaz, Puiu Călinescu, Didi Ionescu şi alţii.

ÎN CICLUL „Muzica de-a lungul veacurilor", Filarmonica de Stat „George Enescu" prezintă mîine ora 17,30, un concert „Beethoven" la şcoala medie nr. 22. Vor interpreta: pianistele Magda Nicolau şi Victoria Ştefănescu, violonistul Mihai Constantinţe, soprana Elena Andrei şi baritonul Nicolae Gafton.

„Viaţa romînească" nr. 2/1962

A apărut nr. 2 pe 1962 al revistei „Viaţa Romînească", cu un variat şi bogat sumar. Revista publică un amplu fragment din noul roman al lui Marin Preda. Cititorii pot urmări în acest număr continuarea romanului lui Francisc Munteanu, **Terra di Siena.** Iubitorii de poezie vor găsi un interesant ciclu de versuri semnat de Maria Banuş, precum şi versuri de Ion Horea şi Ion Crînguleanu. În numărul de faţă, criticul N. Tertulian discută la **Cronica dramatică** două piese ale tinerilor dramaturgi Radu Cosaşu şi Dorel Dorian, iar Ov. S. Crohmălniceanu la **Cronica literară** scrie despre volumul lui Ion Horea **„Coloană în amiază".** La **Cronica ideilor,** Eugen Stănescu prezintă unele **„Probleme de bază ale bizantiniştilor contemporani". Cronica filmului** de D. I. Suchianu, **Cronica rimată** de Tudor Măinescu, bogatele rubrici de **Miscellanea, Cărţi noi** şi **Revista revistelor** din ţară şi de peste hotare completează sumarul acestui număr.

DIFUZAREA MATERIALELOR MUZICALE

○ Un magazin modern, la Bucureşti ○ Expoziţii cu instrumente muzicale tradiţionale, pe litoral

În oraşele Bucureşti şi Iaşi, se vor deschide, anul acesta primele complexe muzicale din ţară. Acestea vor fi prevăzute cu săli de audiţie, cu aparatură şi instalaţie fonică modernă, cu standuri cu materiale despre creaţia muzicală a compozitorilor romini şi străini şi altele. În viitor, un asemenea complex va lua fiinţă şi la Constanţa.

Pentru a cunoaşte mai îndeaproape felul cum va arăta noul complex muzical ce se va deschide pe Calea Victoriei nr. 41 din Bucureşti, ne-am adresat tov. Mihail Mico, directorul magazinelor „Muzica" ale Uniunii compozitorilor.

— Noul magazin aşteptat să se deschidă cît mai repede în Capitală este organizat pe trei nivele. La parter, vor funcţiona raioane cu instrumente muzicale, aparate muzicale, iar la nivelul superior — librăria muzicală. Sub nivelul magazinului, va fi o sală de conferinţe, de întîlniri cu compozitorii.

Decoraţiile interioare ale noului complex, cu mozaicuri şi vitralii inspirate din arta muzicii, vor crea amatorilor condiţiile cele mai optime de audiţie.

Tărăgănelile pot fi justificate?

Fără îndoială că informaţiile primite din partea interlocutorului nostru sînt interesante. Totuşi, ele nu explică marea întîrziere cu care se amenajează acest magazin.

Ori de cîte ori trec pe Calea Victoriei prin dreptul numărului 41, bucureştenii se întreabă pe bună dreptate, cînd va fi dat în folosinţă noul complex muzical. Cauzele întîrzierii dării în folosinţă a acestui complex le-am aflat de la tovarăşul M. Dobrescu, care s-a ocupat vreme îndelungată de acest sector. „Proiectul iniţial al complexului nostru întocmit de I.P.C.M.C. a suferit pe parcurs modificări radicale. Noul proiect şi execuţia lui au fost date ulterior Fondului plastic. La aceste tărăgăneli, desigur că şi-a dat contribuţia şi Uniunea compozitorilor, care nu a stabilit nici pînă astăzi în întregime detaliile de proiectare a mobilierului necesar noului complex. Această lipsă a dus şi la întîrzierea comenzii către Întreprinderea „Decorativa" şi, implicit, la întîrzierea deschiderii cu alte patru luni de zile.

Iubitorii de muzică din Capitală aşteaptă să se ia măsuri pentru terminarea şi deschiderea acestui complex.

Activităţi pentru sezonul turistic

Pentru a face cunoscută turiştilor străini bogăţia creaţiei muzicii romineşti, conducerea magazinelor „Muzica" ale Uniunii Compozitorilor pregăteşte numeroase noutăţi. În sălile cazinoului din Mamaia, se va deschide, în vara aceasta, un magazin de prezentare şi desfacere de instrumente populare romineşti. Aici, vor fi prezentate instrumentele tradiţionale, ca: buciumul, cimpoiul, naiul, cavalul, precum şi instrumente muzicale produse de fabricile noastre „Doina"-Bucureşti, Bela Brainer-Timişoara şi de altele. De asemenea, se vor găsi produsele Casei de discuri „Electrecord", lucrările Editurii muzicale etc.

Tot în acest scop în marile hoteluri din Capitală vor fi organizate standuri, unde se vor expune lucrările Editurii muzicale, precum şi discuri.

Cîteva constatări şi propuneri

Din discuţiile purtate cu personalul de servire din magazinele „Muzica" ale Uniunii compozitorilor, am aflat şi despre unele necazuri şi propuneri ale cumpărătorilor. Fabrica de instrumente muzicale „Doina", bunăoară, continuă să livreze şi acum instrumente cu coarde, acordeoane şi chiar baterii de jaz de slabă calitate. Este oare normal ca în numai cîteva luni să fie returnate fabricii pentru remedieri 30 de acordeoane din magazinele oraşelor Constanţa, Cluj şi Iaşi? De asemenea amatorii de muzică din ţara noastră aşteaptă ca aspectul grafic al plicurilor de prezentare a discurilor „Electrecord", precum şi al partiturilor de muzică populară să aibă mai multă fantezie, iar calitatea hîrtiei să fie mai bună.

Ar fi de dorit ca Editura muzicală, fabricile de instrumente muzicale, Casa de discuri să ţină seama de propunerile iubitorilor de muzică şi să ia măsuri de lichidare a lipsurilor semnalate.

VIOREL LUPU

TEATRE

Boema, 19,30: Teatrul de Operă şi Balet al R. P. R.; **Anna Karenina,** 19,30: Teatrul Naţional „I. L. Caragiale" (Sala Comedia); **Siciliana,** 19,30: Teatrul Naţional „I. L. Caragiale" (Sala Studio); **Ciocîrlia,** 19,30; Teatrul „C. I. Nottara" (Sala Magheru); **Băieţii veseli,** 20: Teatrul „C. I. Nottara" (Sala Studio); **Cum vă place,** 19,30: Teatrul Lucia Sturdza Bulandra (Sala din Schitu Măgureanu); **Menajeria de sticlă,** 19,30: Teatrul Lucia Sturdza Bulandra (Sala din str. Al. Sahia); **Doi tineri din Verona,** 19,30: Teatrul Muncitoresc C.F.R.-Giuleşti; **Celebrul 702,** 19,30: Teatrul de Comedie; **Recital de canto şi balet,** 19,30: Teatrul de Stat de Operetă; **Văduva veselă,** 19,30: Teatrul de Stat de Operetă (Sala Palatului R.P.R.); **Pigulete + 5 fete,** 20: Teatrul pentru Tineret şi Copii (Sala din str. C. Mille); **Cine a ucis,** 20: Teatrul pentru Tineret şi Copii (Sala din str. Dobrogeanu Gherea); **Minciuna are picioare lungi,** 20: Institutul de artă teatrală şi cinematografică „I. L. Caragiale"; **Concert în re... hasliu,** 20: Teatrul Satiric Muzical „C. Tănase" (Sala din Cal. Victoriei); **Lozul cel mare,** 20: Teatrul Evreiesc de Stat; **Un băieţel, o palată şi o maimuţă şi Rochiţa cu figuri,** 16: Teatrul „Tăndărică" (Sala Orfeu); **Căluţul cocoşat,** 16: Teatrul „Tăndărică" (Sala din Academiei); **Din cîntecele şi dansurile popoarelor,** 20: Ansamblul de cîntece şi dansuri al C.C.S.; **O seară la Moscova,** 16 şi 20: Circul de Stat.

CINEMA

Bătălie în mars (ambele serii): Patria, I. C. Frimu, Miorița, Volga, G. Cosbuc; **Profesiunea doamnei Warren:** Republica, Bucureşti, Gh. Doja, Alex. Sahia; **După doi iepuri:** Magheru, Lumina, 1 Mai, 23 August; **Experienţa primejdioasă:** V. Alecsandri, E. Pavel; **În noaptea de ajun:** Flacăra, Olga Bancic, B. Delavrancea; **Arme şi porumbei:** Maxim Gorki, Luceafărul; **Procesul maimuţelor:** Central, Moşilor; **Cetatea Hurramzamin:** Victoria; **Nu e loc pentru animale sălbatice:** Timpuri Noi; Program pentru copii (dimineaţa) — Program special pentru tineret (după amiază): 13 Septembrie; **Raidul vărgat:** Tineretului; **Cîntecul întrerupt:** Înfrăţirea între popoare, Libertăţii; **Bădăranii:** Cultural; **Cavalerii teutoni:** Alex. Popov; **Artistul:** 8 Martie; **Nu te lăsa niciodată:** Griviţa; **Străzile au amintiri:** 8 Mai; **Gardianul:** V. Roaită; **Puştiul:** Unirea, T. Vladimirescu, Popular, Floreasca; **Perle negre:** Munca; **N. S. Hruşciov:** Arta; **Artistul:** Donca Simo; **Visita preşedintelui:** 16 Februarie; Program special pentru tineret: M. Eminescu; **Pace noului venit:** C-tin David, I. Pintilie; **Mizerabilii** (ambele serii): N. Bălcescu; **Umbre albe:** Drumul Serii; **Tot aurul din lume:** Aurel Vlaicu.

TELEVIZIUNE

19.00: Jurnalul televiziunii; 19.20: Emisiune pentru tineretul şcolar: „Din activitatea în timpul liber a elevilor Şcolii medii nr. 27 din Bucureşti"; 19,45: Transmisiune de la Teatrul de Operă şi Balet al R.P.R. „Boema" de Giacomo Puccini. Libretul de L. Illica şi G. Giacosa. În pauze: Poşta televiziunii şi Ultimele ştiri.

Începînd din 17 aprilie 1962, la Cinematograful „PATRIA" o nouă producţie în culori a Studioului Cinematografic Bucureşti

COMEDIA

„POST RESTANT"

Scenariul: Octavian Sava; Regia: Gheorghe Vitanidis; Imaginea: Nicolae Girardi, Aurel Kostrakievici; Muzica: H. Mălineanu.

În rolurile principale: Iurie Darie, Florentina Mosora, Gr. Vasiliu-Birlic, Ion Dichiseanu, Marcel Anghelescu, Geo Maican, Coca Andronescu, Alexandru Giugaru, Vasile Tomazian, Vasilica Tastaman.

Soli ai artei sovietice vor vizita ţara noastră

Publicul romînesc va avea în curînd prilejul să întîlnească în sălile de spectacole pe cîţiva reprezentanţi de frunte ai artei sovietice care ne vor vizita ţara.

Spectatorii romîni păstrează o frumoasă amintire basului sovietic Alexei Krivcenia, artist al poporului al U.R.S.S., solist al Teatrului Mare Academic de Stat din Moscova, atît din turneul pe care artistul l-a întreprins la noi în anul 1956, cît şi din filmul „Boris Godunov" în care el a interpretat cu măiestrie rolul călugărului Varlaam. A. Krivcenia va cînta din nou în ţara noastră la Bucureşti în zilele de 17 şi 20 aprilie în „Boris Godunov" şi „Rusalka", iar la Timişoara, la 23 şi 25 aprilie, în „Bărbierul din Sevilla" şi „Cneazul Igor".

Cunoscuta balerină sovietică Maia Plisetkaia — artistă a poporului a U.R.S.S., solistă a Teatrului Mare Academic de Stat din Moscova, va susţine la 1 şi 3 mai, pe prima noastră scenă lirică dublul rol, al Odettei şi Odiliei, în două spectacole cu „Lacul lebedelor". Partenerul cunoscutei balerine va fi Nikolai Fadeicev, solist al aceluiaşi teatru.

În luna mai şi-a anunţat turneul în ţara noastră şi cunoscuta formaţie sovietică — Ansamblul de stat de dansuri populare din U.R.S.S., sub conducerea artistului poporului al U.R.S.S., Igor Moiseev. Creat în anul 1937, acest colectiv, păstrător al celor mai frumoase tradiţii ale dansului popular se bucură de o binemeritată faimă. Spectacolele sale, prezentate în toate republicile Uniunii Sovietice, ca şi în alte ţări printre care Austria, Bulgaria, Cuba, Finlanda, Japonia, Mexic, S.U.A. etc. au fost pretutindeni încununate de succes. Repertoriul formaţiei sovietice cuprinde pe lîngă diferite dansuri ale popoarelor din U.R.S.S., scenete coregrafice reunite în două cicluri — „Tablouri din trecut" şi „Tablouri din viaţa sovietică", precum şi dansuri ale popoarelor altor ţări. Turneul de trei săptămîni al artiştilor sovietici la Bucureşti, Constanţa, Galaţi şi Iaşi este aşteptat, ca şi în celelalte rînduri, cu deosebit interes.

(Agerpres)

POŞTA JURIDICĂ

IULIANA PETRESCU — din Iaşi *întreabă dacă i se pot face reţineri din ajutorul bănesc ce-l primeşte pentru sarcină şi lehuzie în contul unei datorii ce o are la întreprinderea unde lucrează?*

RĂSPUNS: Potrivit dispoziţiunilor de lege în vigoare, ajutoarele acordate pentru sarcină şi lehuzie nu pot fi urmărite pentru nici un fel de datorii. Aşadar, întreprinderea unde lucraţi nu are dreptul să facă reţineri din aceste ajutoare băneşti, indiferent de natura creanţei.

GHEORGHE MOLDOVEANU din Constanţa *întreabă dacă, fiind angajat temporar, are drept la ajutor de boală în cazul pierderii temporare a capacităţii de muncă?*

RĂSPUNS: În conformitate cu dispoziţiunile normative în vigoare, angajaţii cu contracte de muncă pe durată determinată sau pentru o lucrare anumită (temporari sau sezonieri) au dreptul, în cazul pierderii temporare a capacităţii lor de muncă din cauză de boală sau accident, la ajutoare care se acordă pe o durată de 65 zile lucrătoare în cursul unui an calendaristic. Aceşti angajaţi primesc ajutoare atunci cînd au o vechime în muncă de cel puţin 4 luni în ultimele 12 luni premergătoare concediului medical, sau de 10 luni în ultimii 2 ani.

SILVIA POPESCU, din Cluj *întreabă care este cuantumul ajutorului pentru sarcină?*

RĂSPUNS: Cuantumul ajutorului pentru sarcină şi lehuzie a femeilor salariate este de 90 la sută din salariul tarifar lunar pentru angajatele cu o vechime neîntreruptă în muncă de cel puţin 12 luni şi de 70 la sută din salariul tarifar lunar pentru angajatele care au o vechime neîntreruptă în muncă mai puţin de 12 luni.

STELIANA CIUPERCESCU din Bucureşti *întreabă dacă poate purta numele fostului soţ de care s-a despărţit prin divorţ?*

RĂSPUNS: Legea prevede că numai prin hotărîrea tribunalului care a pronunţat divorţul şi cu acordul soţului, soţia poate să poarte numele soţului. Convenţia ulterioară a foştilor soţi asupra numelui nu mai este valabilă.

GRATUIT

un AUTOTURISM „Moskvici", un SCUTER „Manet", televizor, aragazuri cu butelii, frigidere, aparate de radio şi alte numeroase obiecte în valoare de 100.000 lei

se atribuie din fond special în afara cîştigurilor obişnuite în bani pentru 12, 11, 10 şi 9 rezultate, la

Concursul suplimentar Pronosport U. E. F. A.

Depuneţi din timp buletinele dv.

Concursul se închide la 19 aprilie 1962

Noutăţi de la Biblioteca centrală de Stat

La Biblioteca centrală de stat, vin zilnic sute şi sute de cititori. Pentru ca aceştia să poată găsi aici un fond de lucrări cît mai complet, dincolo de liniştea sălilor de lectură, în diversele secţii ale bibliotecii, se desfăşoară o intensă activitate de colecţionare, organizare, conservare şi popularizare a noutăţilor apărute, ca şi a unor opere de valoare create în secolele trecute. Iată cîteva noutăţi înscrise la...

Capitolul cărţi

În afara lucrărilor editate la noi în ultimul timp, din care biblioteca primeşte 2 sau mai multe exemplare îndată după apariţie, numeroase volume sosesc prin intermediul schimbului organizat cu o seamă de instituţii culturale de peste hotare. În prezent, se întreţin astfel de relaţii cu peste 700 de asemenea instituţii din 98 de ţări. Numai în trimestrul I-1962, au fost perfectate 40 de noi relaţii în Cuba, Ghana, Brazilia, Argentina, Chile, Peru, Venezuela şi în alte ţări ale lumii.

Pe calea relaţiilor de schimb, au venit de exemplu recent din U.R.S.S. volumul I al Enciclopediei istorice sovietice, volumul II din „Istoria războiului civil din U.R.S.S.", volumul intitulat „Oameni ai ştiinţei ruse"; din Anglia — „Antologia celor mai buni scriitori" (volumele 3 şi 4) şi un studiu despre viaţa şi opera lui Byron; din R.D.G. — „Lexiconul general al artelor plastice", în 37 volume şi altele.

Tot în ultimul timp, biblioteca a achiziţionat şi un interesant fond de cărţi referitor la istoria poporului romîn, fond alcătuit din aproximativ 2.500 de volume, precum şi albume, hărţi, atlase din secolele 13—19.

Dar noutăţi sînt nu numai în ceea ce priveşte achiziţiile de cărţi, ci şi în legătură cu formele de servire a cititorilor.

Accesul liber la raft

Cu puţin timp în urmă, la sediul Bibliotecii centrale de stat, s-a deschis o sală specială pentru studenţi. Aici, se află circa 3.500 de volume reprezentînd diferite cursuri universitare de specialitate, aşezate după tematică. Cititorii se servesc singuri, alegînd din rafturi lucrarea de care au nevoie.

Zilele acestea, a luat fiinţă şi o sală pentru împrumut, cu accesul liber la raft. Cititorii bibliotecii pot lua pentru un anume interval cartea dorită pe baza completării unei fişe. Sala respectivă a fost dotată cu un număr de peste 10.000 de volume din toate domeniile. În alegerea cărţilor, cititorul e ajutat de indicatoare care precizează ce categorie de cărţi se află în diferite rafturi. De asemenea există şi personal de îndrumare din partea bibliotecii.

Munca cu cartea nu constituie însă singura activitate a bibliotecii. Aceasta are, bunăoară, pe lîngă numeroşi cititori şi mulţi... auditori.

La secţia muzicală

Iubitorii muzicii pot asculta, în sala de audiţii individuale, compoziţiile preferate. Ei au la dispoziţie discuri şi benzi cu înregistrări variate. Recent, fondul de discuri s-a îmbogăţit cu imprimări din concertele lui Dinu Lipatti şi după o serie de alţi interpreţi romîni valoroşi de altădată: arii cîntate de Leonard, cîntece populare executate de Grigoraş Dinicu, melodii din revistele lui Tănase şi altele. Totodată, au sosit mai mult de 400 de discuri din ţări vecine şi prietene. Din R. P. Ungară, am primit imprimări cu lucrări de Béla Bartok, Liszt şi Kodaly, din R. S. Cehoslovacă — piese de Dvorjak, Smetana, Suchon şi din R. P. Polonă — toate operele pentru pian ale lui Chopin.

Pe lîngă audiţiile individuale, secţia muzicală a Bibliotecii centrale de stat organizează audiţii colective cu temă şi cicluri de iniţiere muzicală. Un astfel de ciclu este prezentat acum pentru amatorii de muzică de la Uzinele „23 August". Cicluri asemănătoare vor mai fi organizate şi pentru alte întreprinderi din Capitală.

C. GHILEA

SPORT

Pregătirile fotbaliştilor din loturile A şi B

31 de fotbalişti, membri ai loturilor A şi B, au fost convocaţi la Bucureşti pentru două zile. Ieri după amiază, ei au făcut un antrenament în comun pe stadionul „23 August", iar azi vor susţine, pe acelaşi stadion, două focuri de verificare. Lotul B va juca, de la orele 14,45, cu Ştiinţa Bucureşti, iar lotul A — cu Metalul Bucureşti, de la orele 16,30.

Pentru ambele loturi, au fost convocaţi următorii jucători: **Voinescu, Hălmăgeanu, Jenei, Crăciun, Constantin, Mateianu, Crăiniceanu** (Steaua), **Ivan, Nunweiller IV, Pircălab, Tîrcovnicu** (Dinamo Bucureşti), **Greavu, Motroc, Macri, Ion Ionescu** (Rapid), **Ivansuc, Marcu** (Ştiinţa Cluj), **Mindru, Voinea** (Progresul), **Năftănăilă, Seredai** (Steagul roşu), **Kotzka, Csako** (U.T.A.), **Publik** (Dinamo Bacău), **Cucu** (Minerul Lupeni), **Georgescu** (Ştiinţa Timişoara) **Tomescu, Niţescu, Mureşan** (Metalul Tîrgovişte), **Rusu** (C.S.M. Reşiţa) şi **Mocanu** (Prahova Ploieşti).

Pregătirile se desfăşoară sub conducerea antrenorilor **Gh. Popescu** şi **N. Rosculeţ.**

Ştiri

● Echipele de fotbal ale R. P. Romîne şi Turciei, care vor participa la turneul de juniori — U.E.F.A., se vor întîlni sîmbătă, într-un meci amical, pe Stadionul Republicii din Capitală. Jocul va începe la ora 16,30.

● Marţi seara s-a desfăşurat la Baia Mare întîlnirea internaţională de lupte clasice dintre echipa oraşului Stockholm şi o selecţionată a oraşului Baia Mare. Victoria a revenit oaspeţilor cu 5—3. Aceasta a fost ultima întîlnire susţinută de luptătorii suedezi în cadrul turneului întreprins în R. P. Romînă.

● Echipa feminină de volei a clubului studenţesc „Burevestnik" din Odesa a plecat în Franţa pentru a participa în oraşul Tourcoing la turneul celei de-a doua grupe semifinale a competiţiei „Cupa campionilor europeni". Voleibalistele sovietice se vor întrece alături de echipele Partizan Belgrad, Dinamo Bucureşti şi Tourcoing Sport. Cîştigătoarea turneului de la Tourcoing va întîlni în finala „Cupei campionilor europeni" echipa Slavia Sofia, clasată pe primul loc în prima grupă semifinală.

● La sfîrşitul acestei săptămîni, cicliştii noştri selecţionaţi în lotul pentru Cursa Păcii se vor întrece într-o nouă competiţie de verificare. Sîmbătă, pe şoseaua Bucureşti—Urziceni ei vor parcurge 90 km., iar duminică, pe şoseaua Bucureşti—Alexandria, 120 km.

Dincolo de poarta fabricii

Secția detoxan este una dintre cele mai importante din Combinatul chimic-Borzești, atît prin ponderea pe care o are în producția marii unități petrochimice de pe Valea Trotușului, cît și datorită sectorului pe care îl aprovizionează. Aici, în această secție, se realizează insecticide pentru combaterea dăunătorilor din agricultură, produse chimice de mare însemnătate pentru sporirea recoltelor de cereale, de legume sau de fructe. De fapt, în secția aceasta se fabrică numai substanța activă, finisarea insecticidelor făcîndu-se în secția de condiționare.

Era mai mult decît firesc ca un vizitator al secției detoxan să se intereseze, în primul rînd, de eficiența produsului pe ogoarele țării. Și într-adevăr, aceasta a fost una din primele întrebări adresate șefului secției vizitate. Răspunsul a întîrziat însă să vină. Am fost în schimb martorii unei întregi argumentații în care șeful secției a căutat să ne dovedească că numai secția de condiționare ar fi cea în măsură să urmărească această eficiență a produsului, căci de acolo sînt expediate insecticidele din uzină. De unde concluzia interlocutorului nostru, că secția în care se realizează substanța activă a insecticidului, cea care hotărăște de fapt calitatea lui, nu are de ce să se intereseze de rezultatele obținute prin utilizarea produsului.

Este mai mult decît evident că o astfel de argumentare nu este justă, după cum nici încercarea de a plasa răspunderea pe seama altora nu poate avea vreo valoare. Munca de zi cu zi, din fabrici și uzine, din institute de cercetări și de pe ogoare ne-a arătat, nu o dată, că în acțiunea de ridicare permanentă a nivelului calitativ al produselor, fiecărui un sector de activitate nu este scutit de cerința verificării temeinice a tot ceea ce realizează, de urmărirea îndeaproape — prin prizma eficienței — a fiecărei categorii de produse în parte. Cum va corespunde scopului căruia i-a fost destinat un produs sau altul, este o întrebare pe care trebuie să și-o pună fiecare colectiv de muncă ori de cîte ori un lot de mărfuri trece de poarta întreprinderii. Și nu puține exemple vin să ne arate că acest lucru a intrat în practica de zi cu zi a numeroase întreprinderi. Constructorii de mașini care lucrează pentru agricultură, de pildă, — referindu-ne la același domeniu ca și mai înainte — merg pe ogoare să verifice în toiul lucrărilor cum se comportă mașinile și utilajele fabricate de ei, ce randamente dau în exploatare. Așa procedează realizatorii combinelor purtînd marca uzinelor „Semănătoarea" din București, așa fac muncitorii și tehnicienii de la Uzinele metalurgice din Sinaia, constructorii de tractoare din Brașov.

Indiferent dacă-i vorba de produse destinate unui alt sector industrial, unei întreprinderi din aceeași ramură sau direct consumatorilor, practica verificării temeinice a comportării produselor devine o metodă de muncă cu o tot mai largă răspîndire. Îmbrăcînd forma unor consfătuiri cu beneficiarii direcți, cu consumatorii, unor vizite în unitățile care prelucrează în continuare respectivele produse sau numai le desfac pe piață, verificarea comportării mărfurilor trebuie făcută sistematic, cu seriozitate, acordîndu-i cea mai mare însemnătate. Este o cale pe cît de eficientă pe atît de sigură în vederea continuei îmbunătățiri a calității produselor, a întăririi legăturilor dintre furnizori și beneficiari, dintre industrie și comerț.

TUDOR GHEORGHIU

Munții Bucegi — Cabana Caraiman

Foto: prof. V. ORZA

Primirea ministrului Statelor Unite ale Americii de către prim-vicepreședintele Consiliului de Miniștri al R. P. Romîne, Gheorghe Apostol

Miercuri, 11 aprilie 1962, prim-vicepreședintele Consiliului de Miniștri al Republicii Populare Romîne, Gheorghe Apostol, a primit în audiență de prezentare pe noul trimis extraordinar și ministru plenipotențiar al Statelor Unite ale Americii, William A. Crawford.

Primirea ambasadorului Ghanei de către prim-vicepreședintele Consiliului de Miniștri al R. P. Romîne, Gheorghe Apostol

Miercuri, 11 aprilie 1962, prim-vicepreședintele Consiliului de Miniștri al Republicii Populare Romîne, Gheorghe Apostol, a primit în audiență de prezentare pe noul ambasador extraordinar și plenipotențiar al Ghanei la București, Emmanuel Kodjoe Dadzie.

INFORMAȚII

La invitația Societății pentru răspîndirea științei și culturii a sosit în Capitală exploratorul Leonid Dmitrievici Dolgușin, candidat în științe geografice, colaborator științific al Institutului de geografie al Academiei de Științe a U.R.S.S. Oaspetele sovietic va ține, în Capitală și în alte orașe, conferințe despre cercetările sale în Antarctica și va avea întrevederi cu oameni de știință romîni.

★

De curînd s-au deschis la intersecția străzilor Karl Marx cu Republicii din Brăila cîteva magazine noi. Printre acestea pot fi amintite magazinele specializate în vînzarea mezelurilor, a țesăturilor, un centru de pîine, o cofetărie etc. (IONESCU SPIRIDON, *corespondent voluntar*).

★

Peste cîteva zile se vor găsi de vînzare, la toate oficiile poștale, plicuri și cărți poștale cu imagini simbolizînd ziua de 1 Mai și formulare de telegrame tip. De asemenea, se vor găsi felicitări minionetă (format mic) având imprimate imagini adecvate primăverii.

★

Comitetul orășenesc al femeilor Brăila a organizat în circumscripțiile electorale 80 de biblioteci și 200 cercuri de citit, care sînt frecventate de peste 5.000 de femei.

★

Din cauza lucrărilor de termoficare de pe strada Teodor Speranța, cu începere de la data de 12 aprilie pînă la 15 aprilie a.c. autobuzele traseului 34 vor circula deviat de la Piața Vitan prin Calea Dudești, străzile Matache Dobrescu, Alexandru Cotescu, Profesor Cumpănici, Laptelui de unde vor intra apoi în traseul normal.

PRONOEXPRES

La tragerea specială Pronoexpres nr. 15 din 11 aprilie 1962, au fost extrase din urnă următoarele numere:

Prima extragere
10 48 23 43 8 4
Numere de rezervă:
45 37
A doua extragere
13 22 25 34 46 38
Numere de rezervă:
12 35
Fond de premii: 1.059.382

CUM VA FI VREMEA?

Pentru zilele de 13, 14 și 15 aprilie se prevede următorul timp probabil: vreme schimbătoare, cu cer temporar noros. Vor continua să cadă ploi temporare mai frecvente în jumătatea de sud a țării. Vînt moderat din sectorul estic. Temperatura în general staționară. Minimele vor fi cuprinse între 0 la plus 10 grade, iar maximele între 8 la plus 18 grade.

ȘTIRI EXTERNE

Viața lui Gizenga este în primejdie!

Declarațiile făcute de mama și soția lui A. Gizenga

LEOPOLDVILLE 11 (Agerpres).— Corespondentul agenției TASS s-a întîlnit cu **Luiza Itenga**, mama lui Antoine Gizenga, și cu **Justine Bizelengue**, soția acestuia. Iată ce au declarat ele corespondentului:

„Ne-am adresat autorităților Republicii Congo declarîndu-le că sîntem indignate și neliniștite de faptul că Antoine Gizenga a fost aruncat în închisoare prin încălcarea celor mai elementare norme juridice. Autoritățile au insultat demnitatea de om a lui Gizenga. Am cerut autorităților punerea lui în libertate. Pînă în ziua de astăzi, însă, nu ni se răspunde nimic, ceea ce confirmă, o dată mai mult, că autoritățile au intenții rele față de Gizenga.

Cerem tuturor oamenilor, mamelor și soțiilor să intervină și să solicite, alături de noi, autorităților congoleze punerea imediată în libertate a lui Antoine Gizenga. Ajutați-ne să scăpăm de grija și durerea continuă pentru soarta și viața lui Antoine Gizenga, care se află într-o mare primejdie".

„Oamenii trebuie să țină minte ceea ce a făcut fiul meu pentru conciliere generală în Congo", a spus mama lui Antoine Gizenga.

★

LONDRA 11 (Agerpres). — Comitetul organizațiilor africane din Londra a dat publicității o declarație în care cere eliberarea imediată a lui Antoine Gizenga. „Comitetul organizațiilor africane, se spune în declarație, condamnă în modul cel mai hotărît metodele sîngeroase folosite de puterile N.A.T.O. în Congo și îndeamnă toate guvernele africane și celelalte țări iubitoare de pace și democratice să ceară eliberarea imediată a lui Gizenga și încetarea activității subversive pe care o desfășoară puterile N.A.T.O. în Congo".

Greve ale muncitorilor agricoli din insula Guadelupa

PARIS 11 (Agerpres). — Zeci de mii de locuitori ai insulei Guadelupa din Antile, colonie franceză, care lucrează pe plantațiile de trestie de zahăr, cafea și cacao aparținînd europenilor luptă împotriva condițiilor neînchipuit de grele de muncă, împotriva tratamentului inuman din partea plantatorilor, împotriva amenzilor arbitrare, împotriva concedierilor. În ultimul timp grevele și alte manifestări ale muncitorilor agricoli au devenit un fenomen frecvent. După cum relatează ziarul „L'HUMANITE" împotriva greviștilor au fost folosite detașamente de poliție. În regiunea Abim poliția a tras asupra greviștilor care organizaseră o demonstrație, rănind cîțiva locuitori.

Cînd Partidul Comunist din Guadelupa a chemat la un miting de protest împotriva cruntelor represiuni polițienești, autoritățile au interzis mitingul. Ziarul pe care-l editează Partidul Comunist a fost confiscat.

Manifestări cu prilejul aniversării unui an de la zborul primului om în Cosmos

Cu prilejul aniversării istoricei date de 12 aprilie 1961, cînd primul om din lume — maiorul Iuri Alexeevici Gagarin — a zburat în Cosmos, în întreaga țară au loc numeroase manifestări.

În sala lectoratului central al Societății pentru răspîndirea științei și culturii a avut loc miercuri după-amiază simpozionul intitulat „O cucerire epocală — primul zbor al omului în Cosmos". Simpozionul a fost prezidat de acad. Gh. Vrînceanu, directorul Institutului de matematică al Academiei R. P. Romîne. Au făcut expuneri prof. univ. Călin Popovici, prof. univ. dr. Emil Repciuc și conf. univ. I. Pascaru. Vorbitorii au arătat că zborul memorabil al lui Iuri Gagarin, care a deschis în istoria lumii era cosmică, este o încununare a strălucitelor succese obținute în ultimii ani de știința și tehnica sovietică. Expunerile au scos în relief înaltul nivel pe care l-au atins în U.R.S.S. matematica, automatica, tehnica mașinilor electronice de calcul, biologia etc., științe care stau la baza realizării acestui epocal eveniment. Vorbitorii au arătat că zborul de la 12 aprilie 1961 constituie o strălucită izbîndă a Uniunii Sovietice, a întregului sistem mondial socialist.

O manifestare asemănătoare a avut loc la Casa prieteniei romîno-sovietice A.R.L.U.S. din Capitală. Aici a conferențiat prof. univ. A. Pîrvu despre succesele științei și tehnicii sovietice în cucerirea spațiului cosmic. De asemenea, Comitetul orășenesc București A.R.L.U.S. a organizat la Clubul Sindicatului lucrătorilor din învățămînt o conferință despre memorabilul zbor cosmic al lui I. A. Gagarin, ținută de prof. Matei Alexescu, directorul Observatorului astronomic popular.

Conferințe, simpozioane, seri de întrebări și răspunsuri, prezentări de filme documentare etc. în legătură cu prima călătorie a omului în Cosmos au avut loc în întreaga țară, atît la orașe cît și la sate.

(Agerpres)

Noi măsuri pentru pregătirea cadrelor în industria ușoară

Îndeplinirea sarcinilor sporite de plan ce revin industriei ușoare reclamă un număr mărit de cadre cu o calificare tot mai ridicată.

În școlile industriei ușoare se pregătesc an de an mii de cadre de muncitori calificați, maiștri și tehnicieni. Pentru anul școlar 1962-1963 de pildă este prevăzută, față de anul școlar în curs, o nouă sporire a numărului elevilor din școli cu peste 2000 elevi.

Încă de pe acum se iau măsuri în vederea realizării acestui obiectiv, lărgirea actualei rețele de școli, mărirea capacității de școlarizare etc.

În aceste zile, la Ministerul Industriei Ușoare s-au analizat rezultatele obținute de foștii elevi ai școlilor tehnice și tehnice de maiștri din Capitală, care au absolvit în anii 1958-1961.

Cu acest prilej s-au făcut propuneri prețioase pentru asigurarea unei mai bune pregătiri a viitoarelor promoții. Astfel s-a propus completarea planului de învățămînt cu noțiuni de evidența materialelor și gestiune, de pedagogie și psihologie, limba romînă, limba rusă etc.

În școlile industriei ușoare au fost introduse o serie de noi discipline legate de sarcinile actualei dezvoltări a sectorului: studierea prelucrării firelor sintetice pentru fiecare grup de utilaje, cursul de proiectare a îmbrăcămintei, modelarea încălțămintei etc.

Autofinanțarea cooperativelor de consum sătești

An de an, cooperativele de consum din regiunea Brașov au dobîndit succese deosebite în dezvoltarea schimbului de mărfuri dintre oraș și sat, în consolidarea lor economică și în asigurarea unei baze tehnico-materiale din ce în ce mai puternice.

Pentru o aprovizionare corespunzătoare a populației din regiune, în perioada 1959—1962, cantitățile de mărfuri ale cooperativelor autofinanțate din regiune au crescut de la 70 milioane lei la 109 milioane lei. De asemenea, fondul social al membrilor cooperatori a sporit în perioada amintită cu peste 50 la sută. În prezent, cele 133 cooperative sătești din regiunea Brașov se autofinanțează acoperind integral cu fondurile lor proprii circulante, în sumă totală de 114 milioane lei, normativele stabilite.

Visul meu este să zbor încă o dată în Cosmos

MOSCOVA 11 (Agerpres).—TASS transmite: La 11 aprilie, în ajunul aniversării primului zbor în Cosmos, locuitorii Moscovei au văzut pe ecranele televizoarelor lor pe Iuri Gagarin. Cosmonautul nr. 1 a răspuns la cîteva întrebări care i-au fost puse de savantul Vasili Parin.

Mă simt excelent, a spus Iuri Gagarin. Acest lucru l-au confirmat și medicii care în acest an m-au consultat amănunțit de cîteva ori. Continui să mă ocup mult cu sportul, a adăugat el.

Visul meu este să zbor încă o dată, sau mai bine nu o singură dată, în spațiul cosmic, a răspuns cosmonautul lui Vasili Parin. Dar îmi dau seama, a spus el zîmbind, că pînă ce prietenii mei nu vor zbura în Cosmos, nu-mi va veni rîndul.

Vasili Parin l-a rugat pe cosmonaut să vorbească despre cele mai însemnate evenimente petrecute în viața lui în acest an. Întregul an a constituit un eveniment însemnat, a răspuns Iuri Gagarin. El a relevat participarea la lucrările Congresului al XXII-lea al P.C.U.S., alegerea lui ca deputat al Sovietului Suprem al U.R.S.S., înscrierea la Academia militară și, firește, călătoriile în diferite țări.

Un an de la istoricul zbor al omului în Cosmos

Întreaga omenire sărbătorește astăzi un eveniment de importanță epocală. Acum un an, în dimineața zilei de 12 aprilie, maiorul de aviație Iuri Gagarin a efectuat primul în lume, un zbor cosmic în jurul Pămîntului, la bordul navei „Vostok-1" și a aterizat apoi cu succes la locul stabilit.

Oamenii de pe toate coordonatele globului și-au manifestat calda simpatie pentru comunistul I. A. Gagarin — primul mesager al pămîntenilor în spațiul cosmic, recunoștința vie și sincera admirație față de știința și tehnica sovietică, față de poporul sovietic.

Luptînd cu abnegație și eroism pentru înflorirea științei și culturii, savanții și tehnicienii sovietici au reușit să dezvolte tehnica sovietică la nivelul cerințelor zborului cosmic, parcurgînd într-un ritm nemaiîntîlnit în istorie toate etapele pregătitoare realizării zborului omului în spațiul cosmic. De la etapa sateliților artificiali, la cea a rachetelor cosmice și apoi la etapa navelor cosmice-satelit cu ființe vii la bord — aceste este în linii generale drumul glorios pe care l-au parcurs specialiștii sovietici în cei trei ani și jumătate de eră cosmică, pentru realizarea primului zbor al omului în Cosmos. În cadrul fiecăreia dintre aceste etape, specialiștii sovietici au rezolvat pas cu pas, planificat, toate problemele legate de înfăptuirea acestui proiect.

Cercetările efectuate în cadrul etapei sateliților artificiali au contribuit la cunoașterea multilaterală a spațiului cosmic din imediata apropiere a Pămîntului, în care urma să aibă loc primul zbor al omului; o atenție deosebită s-a acordat determinării compoziției și parametrilor atmosferei înalte, cercetării cîmpului magnetic extraterestru, cercetării radiațiilor cosmice. Totodată aceste cercetări au furnizat o serie de noi date și au dus la descoperirea unor fenomene necunoscute pînă acum de știință: descoperirea centurilor de radiații intense din jurul Pămîntului, interceptarea variațiilor periodice ale parametrilor atmosferei înalte, stabilirea limitelor reale ale atmosferei — care s-au dovedit a fi mult mai mari decît se bănuia pînă atunci etc. Toate aceste descoperiri constituie un prețios aport la tezaurul științei, o considerabilă extindere a domeniului cunoașterii umane.

În cadrul acestei etape s-a manifestat pe deplin prioritatea și superioritatea științei și tehnicii sovietice. Astfel, istoria a consemnat pe baza faptelor că în primul an al asaltului cosmic, singurul stat care a lansat sateliți artificiali, și încă sateliți foarte grei — cel de-al doilea satelit avînd o greutate de peste 500 de kilograme, — a fost Uniunea Sovietică. În anul următor, cel mai greu satelit artificial al Pămîntului a fost lansat tot de Uniunea Sovietică; greutatea acestui satelit — 1.327 kg., a depășit cu mult greutatea de 67,5 kg. a celui mai greu satelit lansat de americani în același an. În seria realizărilor americane, tendința de a egala recordul stabilit de specialiștii sovietici la 15 mai 1958 este de domeniul încercărilor timide, chiar și în anul 1961, cînd savanții sovietici au întrecut de cinci ori propriul lor record, prin plasarea pe orbită a unui satelit artificial în greutate de 6.483 kg.

În etapa rachetelor cosmice, inaugurată la 2 ianuarie 1959, specialiștii sovietici realizează pentru prima dată viteza de 11,2 km./sec. (a doua viteză cosmică) prin lansarea primei planete artificiale a sistemului nostru solar.

Uimitoarele realizări din cadrul acestei etape, cum sînt: trimiterea unei rachete în direcția Lunii, care a aselenizat cu o uimitoare precizie după 36 ore de zbor, fotografierea părții nevăzute a acestui satelit natural al Pămîntului și lansarea stației automate interplanetare în direcția planetei Venus de la bordul unui satelit artificial, dovedesc preocuparea continuă a savanților sovietici de a rezolva în mod sistematic cele mai delicate și dificile probleme ale zborului omului în cosmos.

Și în cadrul acestei etape specialiștii sovietici și-au afirmat din nou prioritatea. Statele Unite ale Americii au parcurs pînă în prezent în această etapă doar o singură treaptă... Se știe că racheta cosmică americană, lansată cu mult mai tîrziu, a avut o greutate de numai 5,89 kg., fiind de 250 de ori mai ușoară decît cea sovietică.

Statele Unite ale Americii nu au reușit nici pînă în prezent, deși au încercat de multe ori, să trimită un corp oricît de mic pe suprafața satelitului natural al Pămîntului.

Problemele legate de securitatea organismului uman în condițiile zborului cosmic și de readucerea întactă a navei la suprafața Pămîntului, au fost studiate și rezolvate în cadrul etapei navelor cosmice-satelit. Specialiștii sovietici au acordat o atenție deosebită construirii unei nave perfecționate, prevăzută cu tot ceea ce este necesar condițiilor normale de viață, lansării acestei gigantice nave pe o anumită orbită și readucerii intacte pe Pămînt în locul stabilit. Totodată, specialiștii sovietici au studiat în amănunt influența diverșilor factori care ar putea afecta buna comportare a organismului uman în timpul zborului.

Bogatul material științific dobîndit în legătură cu construcția și zborul navei, cu comportarea ființelor vii în condițiile zborului cosmic, au îndreptățit pe savanții sovietici să considere că este oportun să se treacă la realizarea zborului omului în Cosmos.

Justețea acestei aprecieri a fost confirmată de strălucitul succes al științei și tehnicii sovietice — înfăptuirea primului zbor al omului în spațiul cosmic. I. A. Gagarin, primul cosmonaut al omenirii, a avut o stare excelentă în tot timpul zborului și a aterizat la locul stabilit, plin de voie bună.

La scurt timp după zborul epocal al maiorului I. A. Gagarin, Uniunea Sovietică obține un nou și strălucit succes: cosmonautul Gherman Titov a efectuat un zbor cosmic de peste 25 ore la bordul navei „Vostok 2" înconjurînd Pămîntul de 17 ori; nava „Vostok 2" a parcurs în spațiul cosmic o distanță de peste 700.000 km., ceea ce reprezintă aproape distanța pînă la Lună și înapoi. Această remarcabilă realizare a dovedit că specialiștii sovietici au rezolvat cu succes problema asigurării tehnice a zborului de lungă durată, chezășia zborului spre alte planete.

Abia după aproape un an și cu rezultate și în condiții tehnice care nu suferă comparație, S.U.A. au reușit să plaseze pe orbită într-un zbor de scurtă durată, o capsulă cosmică avîndu-l la bord pe John Glenn.

Importanța zborului lui Iuri Gagarin este atît de mare încît este greu să se întrevadă toate perspectivele deschise de această impresionantă realizare. Zborul omului spre Lună și spre planetele Marte și Venus, folosirea sateliților artificiali pentru cele mai variate scopuri pașnice: stații relee de televiziune, radiocomunicații, meteorologie, biologie, fizică etc., — iată numai cîteva din minunatele obiective ale specialiștilor sovietici.

Specialiștii sovietici au elaborat pentru anul 1962 un vast program de cercetare amănunțită a atmosferei înalte și spațiului cosmic din vecinătatea Pămîntului, precum și de încercare în zbor a comportării diferitelor elemente de construcție ale aparatelor cosmice. Aparatele cu care sînt înzestrați sateliții artificiali din seria „Cosmos" lansați de pe diferite cosmodromuri situate pe teritoriul Uniunii Sovietice, furnizează oamenilor de știință sovietici noi date în legătură cu fizica păturilor superioare ale atmosferei și spațiului cosmic, fapt care va permite trecerea la realizarea unor noi etape cosmonautice.

Întreaga omenire vede în evenimentul de la 12 aprilie 1961 nu un fapt izolat, ci rezultatul strălucit al muncii pașnice, creatoare, a poporului sovietic care înfăptuiește cu succes în zilele noastre, construcția desfășurată a comunismului, sub conducerea gloriosului partid leninist — Partidul Comunist al Uniunii Sovietice.

Existența noului raport de forțe net favorabil păcii și progresului a făcut posibil ca în acest an cosmic să se facă și primii pași concreți în domeniul organizării colaborării pașnice în explorarea cosmosului. La 21 februarie 1962 președintele Consiliului de Miniștri al U.R.S.S. Nikita Sergheevici Hrușciov se adresează președintelui Kennedy cu propunerea de a se uni eforturile Uniunii Sovietice și ale Statelor Unite în cucerirea cosmosului. La 7 martie președintele S.U.A. dă un răspuns favorabil, iar la 21 martie N. S. Hrușciov comunică că reprezentanților U.R.S.S. în comitetul O.N.U. pentru cosmos „li se vor da indicații să se întîlnească cu reprezentanții S.U.A. pentru a discuta probleme concrete, interesînd țările noastre în ce privește colaborarea în cercetarea și folosirea pașnică a spațiului cosmic". Cîteva din aceste probleme concrete sînt:

— folosirea sateliților artificiali ai Pămîntului pentru crearea unor sisteme internaționale de telecomunicație de mare distanță;

— organizarea unui serviciu mondial de observație asupra stării timpului cu ajutorul sateliților artificiali ai Pămîntului;

— organizarea de observații cu ajutorul mijloacelor radiotehnice și optice potrivit unui program comun, asupra obiectelor care se lansează în direcția Lunii, planetelor Marte și Venus și a altor planete ale sistemului solar;

— unificarea eforturilor în domeniul studierii fizicii spațiului interplanetar și corpurilor cerești;

— elaborarea și încheierea unui acord internațional pentru acordarea de ajutor la căutarea și salvarea navelor cosmice-sateliți și conteinerelor care coboară în urma avariilor.

Între 27 și 30 martie la New York au avut loc tratative neoficiale între savantul sovietic A. Blagonravov și savantul american H. Dryden în scopul studierii domeniilor de colaborare în cosmos. Comunicatul comun dat publicității la sfîrșitul tratativelor arată că în cadrul lor s-a încheiat examinarea preliminară a cîtorva proiecte cuprinse în mesajele conducătorilor celor două state și s-a căzut de acord cu organizarea unei noi întîlniri în cursul lunii mai la care să participe și alți oameni de știință.

După cum arată faptele colaborarea în domeniul cosmosului este o realizare importantă dar ea nu poate să nu fie limitată din cauza cursei înarmărilor atomice. Se știe că cercurile militare din S.U.A. sînt în mod constant preocupate de folosirea cosmosului în scopuri militare. Uniunea Sovietică s-a pronunțat și se pronunță cu hotărîre împotriva folosirii cosmosului în scopuri militare, dar așa cum arăta recent ziarul „Krasnaia Zvezda" ea „nu poate trece cu vederea toate aceste pregătiri ale imperialiștilor americani și este nevoită să ia măsuri corespunzătoare de asigurare a securității sale, inclusiv măsuri de asigurare împotriva unui atac prin spațiul cosmic". Deși pînă la elaborarea unui acord de dezarmare generală și totală există anumite posibilități de colaborare în spațiul cosmic, numai dezarmarea generală și totală va împiedica extinderea cursei înarmărilor și în cosmos, va deschide căi largi colaborării pașnice în slujba păcii și progresului.

Conf. ing. MIHAI M. NIȚĂ

Victorie!
A avut loc primul zbor al omului în Cosmos!
Primul cosmonaut — un om sovietic, maiorul comunist Iuri Alexeevici Gagarin!!
Vă mai amintiți clipele entuziaste trăite acum un an, cînd crainicii radioului transmiteau amănuntele istoricului zbor? Desigur că vi le amintiți, astfel de momente doar nu se pot uita. De ele își vor aminti nu numai moscoviții din fotografia de mai sus, dar și toți oamenii cărora le-a tresăltat inima de bucurie la vestea măreței victorii a oamenilor sovietici.

Actualitatea INTERNAȚIONALĂ

Lucrările Comitetului celor 18 state pentru dezarmare

GENEVA 11 (Agerpres). — La cea de-a 18-a ședință plenară care a avut loc la 11 aprilie, Comitetul celor 18 pentru dezarmare a continuat discutarea articolului nr. 1 din proiectul de tratat cu privire la dezarmarea generală și totală. În cursul ședinței, prezidată de delegatul Birmaniei, au luat cuvîntul reprezentanții S.U.A., Angliei, Italiei, U.R.S.S. și Indiei.

Înainte ca Comitetul să fi putut trece la discutarea problemei care figura pe ordinea de zi, a luat cuvîntul reprezentantul S.U.A., **A. Dean.** El a dat citire declarației comune a președintelui S.U.A., J. Kennedy și a primului ministru al Angliei, H. Macmillan, în problema experiențelor cu arma nucleară. După aceasta A. Dean s-a ocupat, după cum a declarat el, de analiza pozițiilor celor două părți în această problemă. Întregul sens al acestei „analize" nu a fost decît o încercare de a arunca asupra Uniunii Sovietice vina pentru inexistența unui acord cu privire la încetarea experiențelor cu arma nucleară. Delegatul american a subliniat din nou că S.U.A. vor renunța la experiențele nucleare pe care le-au plănuit numai cu condiția ca Uniunea Sovietică să accepte cererile lor cu privire la crearea unui așa-numit sistem de control.

Reprezentantul englez, **J. Godberg,** care a luat apoi cuvîntul, a sprijinit întru totul pe delegatul american.

Îndemnîndu-i pe membrii Comitetului să reflecteze asupra declarației comune a lui Kennedy și Macmillan, delegatul italian a propus ca atenția Comitetului să se concentreze astăzi asupra discutării primului articol al proiectului sovietic de tratat și a documentului corespunzător al S.U.A., dar să se ia drept bază documentul american, deși el a făcut o serie de rezerve față de acest document.

Apoi s-a dat cuvîntul reprezentantului sovietic, **V. A. Zorin.** El a menționat că poziția S.U.A. și Marii Britanii în problema stabilirii unui control internațional și a inspecției asupra experiențelor cu arma nucleară este principala piedică pe calea spre încheierea unui tratat cu privire la interzicerea tuturor experiențelor nucleare. Singura justificare a acestei poziții, a declarat V. A. Zorin, o reprezintă îndoielile față de identificarea exploziilor nucleare subterane. Este semnificativ faptul că în declarațiile oficiale ale guvernelor S.U.A. și Marii Britanii, pe care le-am ascultat, se trece sub o tăcere totală problema detectării experiențelor nucleare în atmosferă, sub apă și în spațiul cosmic. Este evident că în privința detectării și identificării acestor experiențe nu mai există nici un fel de îndoieli.

Trecînd la tema ședinței din 11 aprilie, V. A. Zorin a subliniat că discuțiile care au avut loc pe marginea primei părți a proiectului de tratat cu privire la dezarmarea generală și totală au fost incontestabil utile. El a subliniat din nou necesitatea de a se acorda primului articol sau primei părți a tratatului un caracter de angajamente ale statelor.

Discuțiile care au avut loc, a subliniat V. A. Zorin, au arătat că se recunoaște în general necesitatea de a se stabili un termen concret pentru înfăptuirea acordului de dezarmare generală și totală.

El a arătat, de asemenea, că este necesar să se prevadă angajamentul cu privire la lichidarea bazelor militare străine. În caz contrar, a subliniat reprezentantul sovietic, asupra statelor care își îndeplinesc în mod cinstit angajamentele de dezarmare poate plana o mare primejdie. Într-adevăr, un stat care dispune de baze pe teritoriile altor țări, în special un stat care datorită situației geografice este izolat prin hotare naturale de celelalte state, poate reduce și mai mult forțele armate care se află pe teritoriul național și în același timp să-și mențină forța vie și tehnica militară la bazele sale de pe teritoriile altor țări în proporții absolut neschimbate.

Reprezentanții S.U.A. și Angliei care au luat din nou cuvîntul, au declarat că ei vor vorbi mai amănunțit despre problema în discuție la una din viitoarele ședințe ale Comitetului.

Reprezentantul Indiei, care a luat cuvîntul la sfîrșitul ședinței, a îndemnat Comitetul să facă tot posibilul pentru a încheia mai repede punerea de comun acord a prevederilor primelor capitole ale proiectului de tratat.

Discutarea articolului nr. 1 din proiectul de tratat cu privire la dezarmarea generală și totală va continua la 13 aprilie.

La ședința plenară din 12 aprilie Comitetul va examina din nou problema încetării experiențelor cu arma nucleară.

K. MENON: Singura cale — dezarmarea

DELHI 11 (Agerpres). — Nu putem rămîne pasivi cînd se întreprind încercări pentru a opri mașina de război. Tocmai de aceea participăm la lucrările Conferinței pentru dezarmare, a declarat ministrul Apărării al Indiei, Krishna Menon, în cadrul unui miting de masă la Bombay. Armamentul a fost necesar pentru a crea și apăra imperiile coloniale, pentru a înrobi țările slab dezvoltate, a spus Menon, dar evenimentele din Algeria au arătat inutilitatea războiului colonial în zilele noastre. **Dezarmarea este unica cale spre crearea unei lumi fără războaie pe care o dorim,** a subliniat ministrul Apărării al Indiei. **Cursa înarmărilor trebuie să înceteze, iar războiul nu trebuie să mai fie un mijloc al politicii naționale**

Declarația comună mexicano-braziliană

MEXIC 11 (Agerpres). — La invitația președintelui Lopez Mateos, în Mexic se află într-o vizită oficială președintele Braziliei, Joao Goulart. La 10 aprilie a fost dată publicității o declarație comună a președinților Mexicului și Braziliei. Cei doi președinți arată în această declarație că „scopul suprem al politicii externe a țărilor lor este menținerea și întărirea păcii" și își exprimă hotărîrea **„de a colabora în mod efectiv în domeniul slăbirii încordării internaționale și îndeosebi în cadrul tratativelor cu privire la dezarmarea generală pe baza unui control eficient", pentru ca fondurile care vor rămîne disponibile să fie folosite în scopuri pașnice, în interesul tuturor popoarelor.** Președinții celor două țări mari din America Latină au reconfirmat fidelitatea țărilor lor față de principiile autodeterminării popoarelor și neamestecului în treburile lor interne.

Popoarele cer măsuri concrete de dezarmare

Spicuiri din scrisorile sosite pe adresa delegației R. P. Romîne la Geneva

GENEVA 11 (De la trimisul special AGERPRES N. Puicea) — La Geneva continuă să sosească reprezentanți ai unor organizații naționale și internaționale, cu scopul de a face cunoscut delegațiilor statelor membre ale Comitetului celor 18 dorința arzătoare a mii și mii, milioane și milioane de persoane, speranța lor că conferința pentru dezarmare va avea rezultate pozitive, așa cum cer popoarele din întreaga lume.

Și pe adresa delegației R. P. ROMÎNE la Geneva au mai sosit în ultimul timp o serie de asemenea scrisori și apeluri. Astfel într-o scrisoare a Federației internaționale a luptătorilor din rezistență (F.I.R.) adresată ministrului Afacerilor Externe al R. P. Romîne, se spune între altele : „Dorim din toată inima ca discuțiile de la Geneva să ducă într-un viitor pe care noi îl dorim apropiat, la dezarmare totală, generală și controlată, care poate permite să fie apărată pacea și viitorul omenirii. Considerăm ca pozitive propunerile cu privire la crearea de zone denuclearizate și cu armamente limitate, interzicerea armelor nucleare, reducerea progresivă a armamentelor clasice și a efectivelor militare. Am fi bucuroși să vedem că aceste propuneri au fost adoptate la Geneva. Dorim să atragem atenția în mod special asupra pericolului pe care îl reprezintă pentru pacea mondială intensificarea sub indiferent ce formă a cursei nucleare și a activității militariștilor care au servit regimul hitlerist și care dețin actualmente posturi conducătoare în noua armată vest-germană. Urăm succes conferinței de la Geneva și vă asigurăm de dorința fermă a luptătorilor din rezistența europeană de a participa cot la cot cu celelalte forțe progresiste la instaurarea unei ere de pace și înțelegere între popoare".

„Discuțiile din cadrul conferinței dv. — *se spune într-o scrisoare a United Electrical Radio and Machine Workers of America (Toronto-Ontario)* — sînt deosebit de importante pentru popoarele lumii și trebuie să ducă la o slăbire substanțială a încordării. Ne adresăm dv. în numele celor 20.000 de membri ai uniunii noastre. Cerem un acord inițial în problema dezarmării generale și totale care să prevadă angajamentul ca toate națiunile să dezarmeze. Un asemenea acord inițial să fie urmat de tratative amănunțite, incluzînd controlul și inspecția necesare pentru a asigura pas cu pas respectarea de către toate statele a acordului de dezarmare. Cerem să se întreprindă negocieri imediate de către țările interesate în problema germană, în scopul de a ajunge la o reglementare pașnică prin recunoașterea celor două state germane și bazată pe respectarea solemnă a acordului de la Potsdam din timpul războiului, prin care s-a hotărît ca militarismul și nazismul să fie stîrpite, pentru ca Germania să nu-și mai amenințe niciodată vecinii sau pacea lumii".

Organizația „Înțelegerea națională a muncitorilor pentru pace" cu sediul la Milano (Italia) a trimis delegației romîne la conferința pentru dezarmare de la Geneva un apel în care subliniază că „conferința de dezarmare de la Geneva trebuie să deschidă în sfîrșit calea spre un acord de dezarmare generală și controlată, să stabilească interzicerea tuturor exploziilor cu armele atomice și nucleare, să creeze o zonă dezatomizată în Europa care să prevadă eliminarea bazelor de lansare destul de numeroase care, din nefericire, sînt instalate și pe teritoriul țării noastre".

Preocuparea față de soarta păcii în Europa legată de problema germană se manifestă și în scrisorile adresate de către Uniunea Germană Pentru Pace (Organizația landului Bavaria) și organizația „Consiliul Germaniei" din Hamburg — R.F.G. În scrisoarea Uniunii germane pentru pace se arată printre altele : „Conferința celor 17 state este fără îndoială cea mai importantă conferință din ultimii ani... Neîncrederea a fost pînă acum cea mai mare dificultate care se opunea acordului cu privire la un sistem de control al dezarmării. De aceea credem că crearea unei zone de destindere, denuclearizate în Europa centrală constituie primul și cel mai important pas de înlăturare a neîncrederii".

În orașul conferinței

● *La 10 aprilie, V. A. Zorin, locțiitor al ministrului Afacerilor Externe al U.R.S.S., a oferit o masă în cinstea lui O. Lutfi, reprezentant special al secretarului general provizoriu al O.N.U. În după-amiaza aceleeași zile, V. A. Zorin a oferit o masă în cinstea lui J. Hajek, locțiitor al ministrului Afacerilor Externe al R. S. Cehoslovace, și L. P. Nervo, reprezentant permanent al Mexicului la O.N.U. Prînzul s-a desfășurat într-o atmosferă cordială.*

● *Reprezentanți ai diferitelor organizații obștești din multe țări ale lumii și oameni de bună credință vizitează reședința delegației sovietice la Comitetul celor 18 state pentru dezarmare pentru a-și exprima năzuințele și speranțele în rezolvarea cu succes de către comitet a problemei dezarmării generale și totale.*

● *S. K. Țarapkin, reprezentantul U.R.S.S. la conferința celor trei puteri cu privire la încetarea experiențelor cu arma nucleară, a primit o delegație de englezi. În timpul convorbirii prietenești, S. K. Țarapkin a expus membrilor delegației engleze, care se pronunță împotriva războiului, poziția guvernului sovietic în Comitetul celor 18 state și a răspuns la o serie de întrebări în legătură cu problema dezarmării generale și totale.*

Laptele vărsat...

Ziarul „Daily Mirror" a publicat recent un editorial cu privire la problema gravă a aruncării laptelui de către monopolurile din industria laptelui, editorial care confirmă caracterul anarhic al economiei capitaliste. „Circulă zvonuri alarmante — scria ziarul — că în cursul acestei primăveri este posibil ca în Marea Britanie să se arunce aproximativ 2 milioane de pinturi[1]) de lapte smîntînit socotit drept surplus.

Aceasta se va întîmpla într-un moment în care o parte a populației lumii este flămîndă, subalimentată sau moare de foame. Aceasta, într-un moment în care sînt încontinuu formulate apeluri urgente pentru ajutoare în vederea înlăturării foametei. Acolo, laptele praf poate fi un mijloc pentru salvarea vieților omenești.

Experții care, firește, trebuie să arunce vina asupra cuiva, învinovățesc vacile din Marea Britanie...

Nu există fabrici în număr suficient spre a-l transforma în totalitatea sa în lapte smîntînit condensat sau în lapte praf. Și, de aceea, surplusul este aruncat. Această risipă continuă neîntrerupt din anul 1950. Laptele smîntînit a fost aruncat pe cîmpuri, pe aerodromuri nefolosite sau prin cariere de piatră. Se crede că în anul acesta surplusul de lapte smîntînit va fi aruncat în mine de cărbuni părăsite.

Ca o culme a nebuniei — în timp ce Marea Britanie aruncă laptele smîntînit, această țară importă pe de altă parte lapte praf din străinătate. De pildă, anul trecut a importat 33.000 de tone iar în 1960 a importat 41.000 tone".

[1]) măsură de capacitate pentru lichide, în Anglia, egală cu 0,55 litri.

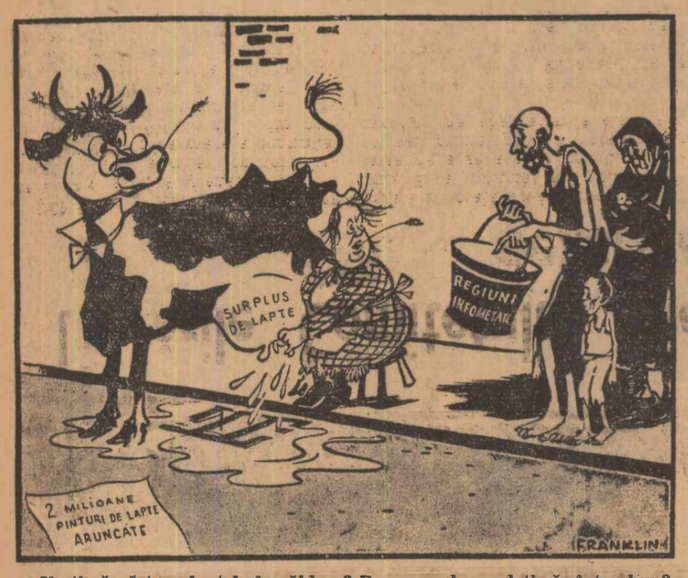

— Vreți să vă torn laptele în căldare? Dumnezeule, credeți că sînt nebun?
Desen de FRANKLIN din ziarul englez „DAILY MIRROR"

Dezbaterile din Camera Comunelor

LONDRA 11 (Agerpres). — La 10 aprilie, în cadrul Camerei Comunelor, laburistul Michael Foot și-a exprimat îngrijorarea în legătură cu recentul interviu acordat ziaristului american Alsop de președintele Kennedy, în care acesta a declarat că Statele Unite pot, în cazul „unor anumite împrejurări", să folosească primele arma nucleară. Foot a cerut ca primul ministru Macmillan și președintele Kennedy să semneze o declarație comună în care să dea asigurări că nici Statele Unite și nici Anglia nu vor recurge primele la arma nucleară. Macmillan însă s-a pronunțat împotriva unei astfel de declarații comune și a subliniat că el sprijină linia lui Kennedy.

În interpelarea adresată primului ministru, laburistul Zilliacus a atras atenția asupra primejdiei izbucnirii „din întîmplare" a războiului pe care-l ascund incidentele asemănătoare celuia care a avut loc recent în S.U.A., cînd în urma semnalelor false ale sistemului radar s-a ordonat decolarea avioanelor avînd la bord bombe atomice și cu hidrogen. El a relevat că în ultimele luni, astfel de incidente s-au repetat în trei rînduri. În răspunsul său, Macmillan a încercat să diminueze importanța acestor incidente și a căutat să asigure că ele nu ar fi putut duce la un război nuclear.

U. P. I.: Argentina se află în fața posibilității unei noi crize politice

BUENOS AIRES 11 (Agerpres). — Referindu-se la situația din Argentina agenția U.P.I. apreciază că această țară „se află în fața posibilității unei noi crize politice întrucît, după cum se anunță, Congresul ar putea să ignoreze convocarea de către puterea executivă a unei sesiuni extraordinare". Este vorba despre reacția partidelor politice din țară la convocarea sesiunii Congresului de către guvernul alcătuit de Guido. După cum s-a mai anunțat Guido, (în urma presiunilor militarilor) încearcă să obțină de la Congres aprobarea modificării articolului din constituție potrivit căruia trebuie să fixeze în termen de 30 de zile data alegerilor prezidențiale. După cum relatează însă agenția U.P.I., „Congresul continuă să fie controlat de către membrii partidului lui Arturo Frondizi, care a fost demis. Partidul a cerut ca Frondizi să fie readus la putere". Acest partid, după cum menționează aceeași agenție, deține pînă la 30 aprilie 103 din cele 187 de locuri în Camera Inferioară și majoritatea în Camera Superioară.

Conducătorii forțelor armate sînt neliniștiți de ivirea posibilității unei noi crize.

În cazul în care Congresul nu va răspunde la convocarea sesiunii extraordinare, Guido ar trebui să stabilească data alegerilor, care să aibă loc în decurs de 90 de zile. „Dar, anunță agenția, conducătorii forțelor militare i-au cerut lui Guido ca pînă la 12 aprilie să rezolve problemele care îi stau în față". „Una dintre soluțiile la care poate recurge președintele ad-interim, arată agenția, poate fi dizolvarea Congresului".

JAPONIA: Lupta oamenilor muncii pentru îmbunătățirea condițiilor de viață

TOKIO 11 (Agerpres). — **Milioane de oameni ai muncii din Japonia — mineri, docheri, conducători de autobuze și taxiuri, muncitori din transportul feroviar, din industria constructoare de mașini și din alte ramuri industriale desfășoară o luptă îndîrjită, în aceste zile ale ofensivei de primăvară, pentru îmbunătățirea condițiilor de viață și de muncă, împotriva raționalizării capitaliste a producției și a concedierii în masă a oamenilor muncii.**

Ca răspuns la refuzul patronilor companiilor particulare și administrației întreprinderilor și instituțiilor de stat de a satisface aceste revendicări vitale ale muncitorilor și funcționarilor, oamenii muncii din Japonia au organizat, la 10 aprilie, acțiuni unite. În această zi, la chemarea Consiliului General al Sindicatelor din Japonia și a Federației sindicatelor neutre, în întreaga țară a avut loc un val de greve, mitinguri și demonstrații.

La ora 6 dimineața au încetat lucrul și au declarat o grevă de 24 de ore, în sprijinul revendicării cu privire la majorarea salariilor, peste 170.000 de muncitori și funcționari de la căile ferate particulare din țară.

Minerii de la 13 companii carbonifere, din cele mai importante din țară, au declarat o grevă fără termen. Minerii cer guvernului să-și schimbe actuala politică în domeniul industriei carbonifere, politică din cauza căreia au loc concedieri în masă, scade salariul muncitorilor.

Muncitorii din cele mai importante porturi din Japonia au sprijinit, la 10 aprilie, în front unic revendicările lor, declarînd o grevă de 24 de ore, timp în care lucrările de încărcare și descărcare s-au întrerupt total în aceste porturi. O grevă de 24 de ore a fost declarată, de asemenea, la 300 întreprinderi constructoare de mașini, la 19 companii de hîrtie și celuloză.

La 10 aprilie, în întreaga țară s-a desfășurat greva lucrătorilor sanitari, muncitorilor industriei chimice, industriei constructoare de mașini electrice și a altor detașamente ale clasei muncitoare japoneze.

Aspect de la unul din mitingurile și demonstrațiile muncitorilor japonezi ce a avut loc la Tokio

Victoria opoziției în alegerile din Salonic

ATENA 11 (Agerpres). — În patru circumscripții electorale din Salonic au avut loc din nou alegeri parlamentare. Ele au fost organizate după ce opoziția a demascat falsificarea rezultatelor alegerilor în aceste circumscripții la alegerile parlamentare generale din 29 octombrie 1961. După cum anunță agenția TASS, candidatul partidului de guvernămînt „Uniunea națională radicală" (E.R.E.) a suferit o înfrîngere, obținînd cu o cincime mai puține voturi decît în toamna anului trecut. Victoria i-a revenit candidatului opoziției Paparas. Ziarul „APOGEVMATINI", apropiat de partidul E.R.E., scrie cu îngrijorare că alegerile au arătat forța frontului popular, creat de organizațiile partidului „Uniunea de centru" și partidului Uniunea democrată de stînga.

Principala sarcină — dezvoltarea Algeriei

CAIRO 11 (Agerpres). — TASS transmite : Într-un interviu acordat unui corespondent al agenției M.E.N., Ben Bella, vicepreședintele guvernului provizoriu al Republicii Algeria care se află la Cairo, a declarat: **Principala sarcină care stă în prezent în fața noastră este dezvoltarea Algeriei din punct de vedere economic, militar, cultural și social. Guvernul provizoriu al Republicii Algeria elaborează în momentul de față un program vast de construcție a țării, în toate domeniile vieții sale. Vom începe să transpunem în viață acest program cu avînt revoluționar de îndată ce Algeria va obține independența.**

Comentînd rezultatele referendumului din Franța, Ben Bella a subliniat că algerienii nu s-au îndoit niciodată de înalta conștiință a poporului francez. El și-a exprimat, de asemenea, speranța că în urma referendumului în perioada care va urma evenimentele din Algeria se vor desfășura în așa fel încît teroriștii din O.A.S. vor suferi un eșec inevitabil.

RABAT 11 (Agerpres). — Corespondentul din Tunis al agenției M.A.P., anunță că secretarul general al Uniunii Generale a muncitorilor algerieni a declarat în cadrul unei conferințe ținută la Tunis pe tema „Reforma agrară în Algeria" : „Datoria noastră este să asigurăm hrană tuturor algerienilor și trebuie să îndeplinim această datorie. Reforma agrară, *a spus în continuare vorbitorul,* constituie condiția principală a oricărui progres în Algeria în domeniile economic, social, cultural și politic.

Acțiunile S. U. A. în Vietnamul de sud — o primejdie pentru pace și securitate în Asia

Declarația Comitetului sovietic de solidaritate cu țările Asiei și Africii.

MOSCOVA 11 (Agerpres). — TASS transmite : Comitetul sovietic de solidaritate cu țările Asiei și Africii a dat publicității o declarație în care cere să se pună capăt imixtiunii în treburile interne ale Vietnamului de sud și-și exprimă solidaritatea cu lupta dreaptă a populației Vietnamului de sud pentru apărarea libertății și independenței.

Trimiterea în Vietnamul de sud a armamentului militar american, crearea comandamentului american, care de fapt a luat asupra sa conducerea operațiunilor militare împotriva patrioților, și participarea la aceste operațiuni a trupelor americane nu pot fi calificate decît ca o încălcare brutală de către guvernul S.U.A. a obligațiunilor asumate de guvernul S.U.A. la conferința de la Geneva din anul 1954.

În declarație se subliniază că folosirea de către americani a substanțelor chimice pentru distrugerea semănăturilor și vegetației din numeroase regiuni ale țării reprezintă un act barbar împotriva populației Vietnamului de sud și contravine principiilor elementare ale umanității.

„Acțiunile agresive ale S.U.A. în Vietnamul de sud — se spune în declarația Comitetului sovietic de solidaritate cu țările Asiei și Africii — *creează un focar primejdios de încordare internațională și reprezintă o serioasă primejdie pentru pacea și securitatea popoarelor din întreaga Asie de sud-est".*

Expoziția cărții romînești la Brno

PRAGA 11 (Agerpres). — La Brno s-a deschis, în cele patru săli pentru expoziții ale Muzeului morav, expoziția cărții romînești. La festivitate au participat : Z. Pluhar, membru în Consiliul Comitetului Național Regional, dr. Kunz, directorul Institutului de etnografie al Muzeului morav, prof. arh. Fuchs și alți oameni de cultură. Au fost de față reprezentanți ai Ambasadei R.P.R. la Praga. La deschiderea expoziției au luat cuvîntul dr. Z. Pluhar, membru în Consiliul Comitetului Național Regional, și Anca Magheru, prim-secretar al Ambasadei R. P. Romîne la Praga.

În cîteva rînduri

● Hatcher, secretar adjunct al Casei Albe pentru problemele presei, a anunțat că Casa Albă a refuzat unui grup de femei americane în frunte cu doamna Cyrus Eaton autorizația de a se întîlni cu președintele Kennedy. Femeile americane intenționau să protesteze pe lîngă președinte împotriva reluării experiențelor cu arma nucleară de către Statele Unite. (Ag.).

● *Din cauza unor defecțiuni de ordin tehnic în cea de-a doua treaptă a rachetei accelerătoare, la 10 aprilie a fost amînată lansarea unui satelit artificial proiectat în comun de Statele Unite și Anglia.* (Ag.).

● 200.000 de muncitori din întreprinderile constructoare de mașini și metalurgice din orașul Milano au declarat o grevă de protest împotriva refuzului patronilor de a satisface cererile lor privind majorarea salariilor. (Ag.).

● *După cum se anunță din Nairobi (Kenya), la 10 aprilie, Jomo Kenyatta, președintele Uniunii naționale africane din Kenya, și-a ocupat postul de ministru de stat pentru problemele constituționale și pentru problemele dezvoltării economice din guvernul Kenyei.* (Ag.).

● La Cihoncijin a sosit un vapor cu cetățeni coreeni. Acesta este al 91-lea lot de coreeni care se repatriază din Japonia în R.P.D. Coreeană. (Ag.).

● *Agenția congoleză de știri relatează că unități ale trupelor lui Mobutu au ucis 50 de țărani din satul Idiofa, din provincia Leopoldville, în cursul unei ciocniri care a izbucnit cu prilejul unei acțiuni de protest a populației satului împotriva impozitelor împovărătoare. Alți 11 țărani au fost răniți.* (Ag.).

● În cursul nopții de luni spre marți în Grecia au fost înregistrate trei cutremure de pămînt însoțite de puternice bubuituri subterane provocînd panică în rîndul populației, care și-a părăsit locuințele. Alte patru cutremure s-au produs în cursul zilei de marți, în urma cărora mai multe case s-au prăbușit rănind numeroase persoane. (F.P.).

Noi atacuri ale teroriștilor din O.A.S.

ALGER 11 (Agerpres). — După cum relatează corespondentul din Alger al agenției FRANCE PRESSE în cursul zilelor de 9 și 10 aprilie o serie de școli, spitale, precum și universitatea din Alger au fost ținta atacurilor cu bombe ale teroriștilor din O.A.S. În cursul după-amiezii de marți două puternice încărcături explosive au fost plasate în incinta Universității pricinuind avarierea aripei clădirii unde își țin cursurile studenții facultății de drept și de fizică. Ca urmare a acestor atacuri, o serie de facultăți ale Universității din Alger și-au încetat cursurile.

Agenția FRANCE PRESSE relevă că în cursul zilei de 10 aprilie la Alger și în celelalte orașe algeriene au fost omorîte 10 persoane, iar alte 23 au fost rănite.

Ieri la Paris

A început procesul lui Jouhaud

PARIS 11. — Corespondentul Agerpres transmite : În ziua de 11 aprilie, ora 13, (ora Parisului) în marea sală a Tribunalului militar special din Paris s-a deschis procesul intentat fostului general Jouhaud, acuzat de două categorii de crime : de participare la organizarea puciului militaro-fascist din aprilie 1961, pentru care a fost condamnat la moarte în contumacie în iulie anul trecut de un tribunal special, precum și de activitatea sa ca șef al zonei a 3-a a O.A.S. din Algeria.

Acuzația împotriva lui Jouhaud se sprijină ca și în cazurile lui Challe și Zeller pe articolele 86, 88, 89, 90 și 98 din Codul penal francez, în care se prevede pedeapsa cu moartea pentru cei care se fac vinovați de organizarea sau conducerea unei mișcări insurecționale împotriva statului.

În ultimele zile, în numeroase întreprinderi, fabrici, uzine și instituții din Paris și împrejurimile sale au avut loc mitinguri în cadrul cărora s-a cerut pedeapsa cu moartea pentru Jouhaud, precum și pentru ceilalți conducători ai O.A.S.

Cifrele vorbesc

✻ OTTAWA. — Ziarul canadian „Tribune" își exprimă în ultimul său număr îngrijorarea în legătură cu tendința de scădere a producției industriale canadiene, în ciuda prezicerilor optimiste făcute, la începutul anului, de economiști. „Încă la sfîrșitul săptămînii trecute — scrie ziarul — Biroul canadian de statistică a arătat într-un raport că indicele producției industriale a scăzut cu 2 procente, de la 180,7 cît era în decembrie anul trecut, la 178,6 în ianuarie".

✻ PARIS. — Potrivit calculelor Confederației Generale a Muncii puterea de cumpărare a oamenilor muncii francezi a scăzut cu 5-14 la sută în comparație cu anul 1957 și cu 32 la sută în comparație cu anul 1938. În același timp, munca s-a intensificat considerabil.

✻ LONDRA — La 10 aprilie s-a anunțat că în noiembrie a. c. în majoritatea regiunilor Angliei prețurile la cărbune, care au sporit în anul 1961, vor crește din nou cu aproximativ 10 la sută.

Redacția : Piața Scînteii, Tel. 17.60.10. Administrația : 17.60.20. Interior 1.400. Abonamentele se primesc la toate oficiile poștale, factorii poștali și difuzorii din întreprinderi și instituții. Tiparul Combinatul Poligrafic Casa Scînteii