Biblioteca Centrală Regională Hunedoara-Deva

Proletari din toate țările, uniți-vă!

Romînia liberă

ORGANUL SFATURILOR POPULARE DIN REPUBLICA POPULARĂ ROMÎNĂ

Anul XX nr. 5514
—
4 pagini
20 bani
—
Vineri
6 iulie 1962

LA RECOLTATUL GRÎNELOR

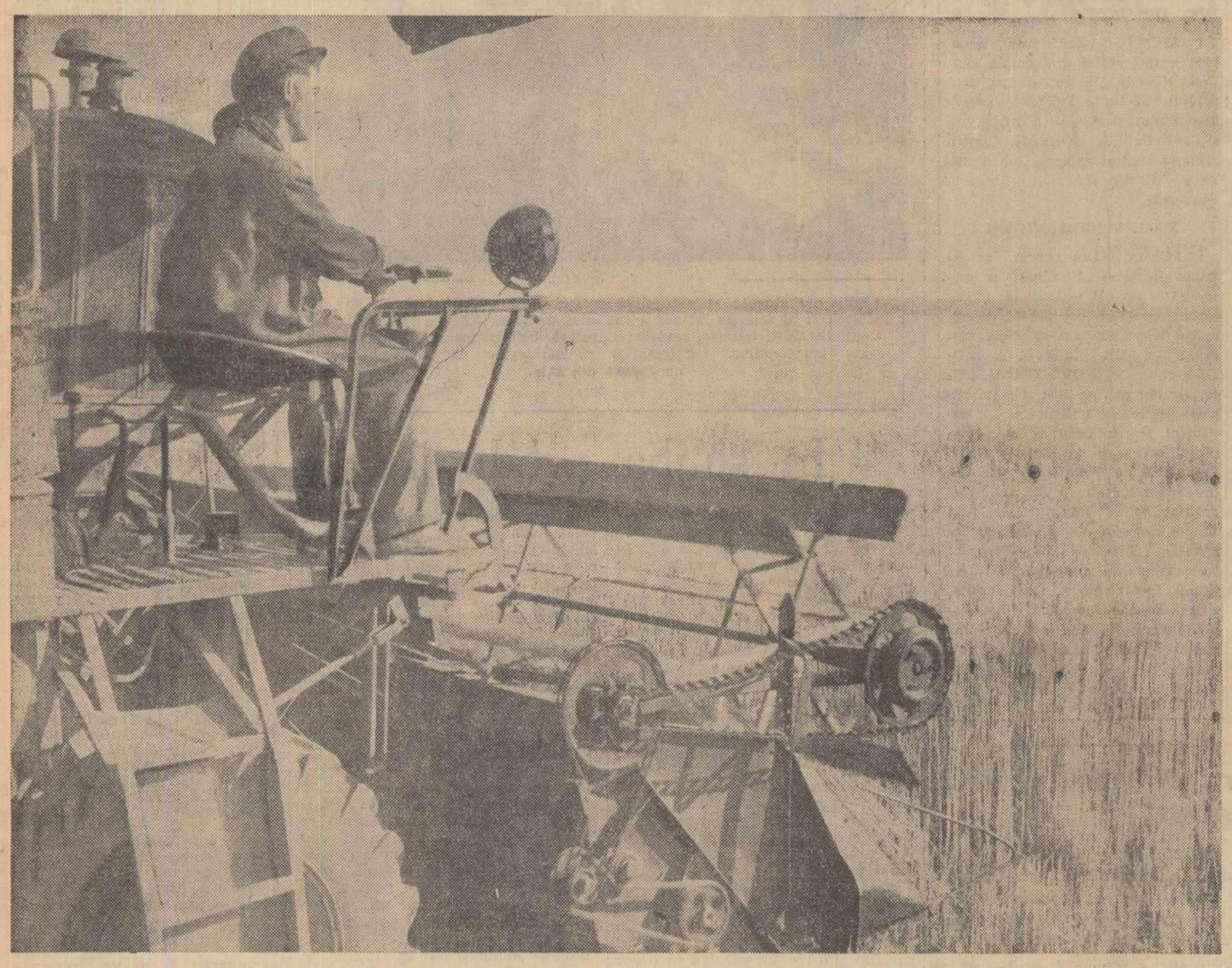

La gospodăria de stat Tărtășești, din regiunea București, recoltatul grînelor se desfășoară din plin. Pînă acum s-a strîns holda de pe mai bine de 800 de hectare, ceea ce reprezintă trei sferturi din suprafața respectivă. Pentru a grăbi stringerea păioaselor, mecanizatorii caută să folosească din plin timpul bun de muncă și capacitatea de lucru a mașinilor. Cele mai bune rezultate le-au obținut pînă acum, tovarășii Mihai Calenciuc, Gheorghe Rădănescu și alții. Clișeul nostru prezintă un aspect din munca ce se desfășoară în prezent la această gospodărie. Mecanizatorul Gheorghe Rădănescu, lucrează cu combina în lan. El reușește să realizeze zilnic cîte 16 tone de grîu.

Foto: NICU VASILE

A ÎNDRĂZNI

Încă de pe cînd era flăcău, Mihai Bîrliga din Roma Botoșanilor se arăta îndrăzneț. Încrederea în propriile-i puteri și dorința de a se avînta spre înălțimi i-au crescut mult însă după ce, acum vreo 12 ani, s-a înscris în gospodăria colectivă.

Avea atunci, cum îi plăcea să glumească, „mai bine de-un sfert de veac". Îi umblau prin minte o mulțime de proiecte. Ar fi vrut mai cu seamă să se apuce de învățat. S-a înscris la o școală de maiștri zootehnicieni. Patru ani a stat la cursuri. În acest timp „a dat gata" numeroase cărți și broșuri. De multe ori, manualele nu izbuteau să potolească setea lui de cunoștințe, neostoita-i curiozitate. Se adresa profesorilor. Și s-a întîmplat să stea la discuții cu ei pînă-n miez de noapte, ca să dea de rost unei probleme, să-și limpezească nelămuririle. Îl interesa nu numai ceea ce ținea de zootehnie. Cu aceeași pasiune, cerceta și cărți de agrotehnică și de viticultură. Ardea de nerăbdare să se întoarcă acasă, spre a putea înfăptui ceea ce adunase cu atîta străduință în desagii minții. După ce a venit în sat, n-a trecut multă vreme și colectiviștii l-au ales președinte al gospodăriei.

În vremea aceea — era prin 1956 — pe la ei, pe la Roma, pămîntul rodea și nu prea. „Parcă ar fi un cal nărăvaș — și-a făcut proaspătul președinte socoteala, după ce a studiat diagrama recoltelor pe mai mulți ani. De avut putere, are berechet. Dar de produs ca lumea nu produce decît cînd vrea el". Ion Șelaru, Ion Bărbăsel și ceilalți brigadieri, colectiviștii Mihai Miron, Gh. Adumitresei, Anica lui Ion Ursache, toți oameni cu experiență, l-au ajutat să înțeleagă de unde veneau aceste „mofturi". Totul pornea de la lipsa unui plan eșalonat pe mai mulți ani, care să prevadă introducerea treptată a celor mai noi metode agrotehnice.

— N-avem perspectivă, asta-i. Lucrăm pe apucate, cum se întîmplă, a tras președintele concluzia. Același lucru l-a spus și într-o ședință a biroului organizației de partid și în adunarea generală. S-a și luat o hotărîre: să se facă într-un timp cît mai scurt planul de orientare. Și s-a alcătuit. Acum, colectiviștii puteau să privească mai departe, știind bine ce aveau de făcut. Ajutați de stat, ei au prins să înlocuiască treptat soiurile locale cu altele mai productive. Cu grîul, n-a fost aproape nici o bătaie de cap, în această privință. Și nici cu floarea-soarelui. Dar la porumb s-au iscat discuții. Au fost unii care, din prudență ori pentru că le era mai ușor să meargă pe căi bătătorite, au susținut că, întrucît vremea e mai răcoroasă pe-aici, pe la Botoșani, n-ar fi bine să se introducă hibrizi de porumb. „Hibrizii sînt gingași, cincantinul nostru e mai sănătos, mai suferitor și se coace devreme", au spus aceștia. Președintele a stat și a judecat.

— E adevărat că cincantinul se potrivește la clima noastră. Aici, nu mai încape discuție — le-a spus el oamenilor. Dar ce producție dă? Poți să-i torni și lapte dulce la rădăcină, că mai mult de două mii de chile pe hectar nu scoți. Pe cînd hibrizii... Pentru ca oamenii să înțeleagă că pot folosi și hibrizi și să-și dea seama ce mari avantaje ar avea, s-a gîndit să înceapă cu un mic lot demonstrativ. Zis și făcut. A vorbit cu Ion Șelaru, brigadierul, să rezerve cîteva hectare, a pus acolo porumb hibrid, l-a îngrijit cum se cuvine și-au așteptat toamna. La cules, colectiviștii — care mai de care — veneau să vadă ce dă lotul. Și a dat încă o dată mai mult decît tarlalele cultivate cu cincantin. Demonstrația reușise.

Hibridul își cîștigase dreptul de a-și înfige rădăcinile și aici la Roma. Și le-a înfipt temeinic, pe sute de hectare. Îngrășarea ogoarelor se face acum metodic, cu socoteală. Într-un răstimp de patru ani, prin rotație, toate tarlalele numerotate și catalogate cu dichis, își primesc porția de gunoi. S-au statornicit obiceiuri noi și în ceea ce privește aratul, și în ceea ce privește densitatea plantelor pe hectar. Ca urmare, săgeata graficului a început să urce pe portativul producției sus, tot mai sus. În 1961, s-au recoltat cîte 2000 kg. de grîu, cîte 3250 kg. de porumb boabe, cîte 2,2 vagoane de sfeclă și cîte 2,1 vagoane de cartofi la hectar. Nu-i o limită. Anul acesta pe 200 de hectare s-a planificat o producție de 5000 kg. de porumb boabe la hectar, iar la sfecla de zahăr și la cartofi, urmează să se adauge cîte o mie de kilograme pe hectar recoltei de anul trecut.

Culturi, agrotehnică, recolte... S-ar putea crede că Mihai Bîrliga nu se mai gîndește și la altceva, că și-a trădat vocația de zootehnician. Dar nu-i deloc adevărat. Ca dovadă, iată acest banal registru cu scoarțe de carton ieftin, pe care-l vedem atîrnînd de un cui.

Pe coperta lui, cu litere de tipar, se citește: „Registrul de evidență al producției de lapte al fermei de vaci". Și mai jos, cu cerneală albastră, cifre și cifre. Cifre care arată cîte litri de lapte au dat vacile în fiecare zi, cîte kilograme de furaj au primit ele, cîte kilograme de furaj au fost folosite la fiecare litru de lapte. Cifre care arată cîte litri de lapte au dat vacile în fiecare lună, cîte litri de lapte au dat vacile de la 1 ianuarie și pînă la data de 30 iunie a anului curent. Cifre care arată cîte litri de lapte au dat vacile de la 1 ianuarie și pînă la data de 30 iunie a anului trecut. Cifre care arată cîte litri de lapte au dat vacile de la 1 ianuarie și pînă la data de 30 iunie a anului viitor.

*Cifre care arată cîte litri de lapte au dat vacile de la 1 ianuarie și pînă la data de 30 iunie a anului viitor de viitor. Cifre care arată cîte litri de lapte au dat vacile de la 1 ianuarie și pînă la data de 30 iunie a anului viitor de viitor de viitor. Cifre care arată cîte litri de lapte au dat vacile de la 1 ianuarie și pînă la data de 30 iunie a anului viitor de viitor de viitor de viitor. Cifre care arată cîte litri de lapte au dat vacile de la 1 ianuarie și pînă la data de 30 iunie a anului viitor de viitor de viitor de viitor de viitor. Cifre care arată cîte litri de lapte au dat vacile de la 1 ianuarie și pînă la data de 30 iunie a anului viitor de viitor de viitor de viitor de viitor de viitor. Cifre care arată cîte litri de lapte au dat vacile de la 1 ianuarie și pînă la data de 30 iunie a anului viitor de viitor de viitor de viitor de viitor de viitor de viitor. Cifre care arată cîte litri de lapte au dat vacile de la 1 ianuarie și pînă la data de 30 iunie a anului viitor de viitor de viitor de viitor de viitor de viitor de viitor de viitor. Cifre care arată cîte litri de lapte au dat vacile de la 1 ianuarie și pînă la data de 30 iunie a anului viitor de viitor de viitor de viitor de viitor de viitor de viitor de viitor de viitor. Cifre care arată cîte litri de lapte au dat vacile de la 1 ianuarie și pînă la data de 30 iunie a anului viitor de viitor de viitor de viitor de viitor de viitor de viitor de viitor de viitor de viitor. Cifre care arată cîte litri de lapte au dat vacile de la 1 ianuarie și pînă la data de 30 iunie a anului viitor de viitor de viitor de viitor de viitor de viitor de viitor de viitor de viitor de viitor de viitor. Cifre care arată cîte litri de lapte au dat vacile de la 1 ianuarie și pînă la data de 30 iunie a anului viitor de viitor de viitor de viitor de viitor de viitor de viitor de viitor de viitor de viitor de viitor de viitor. Cifre care arată cîte litri de lapte au dat vacile de la 1 ianuarie și pînă la data de 30 iunie a anului viitor de viitor de viitor de viitor de viitor de viitor de viitor de viitor de viitor de viitor de viitor de viitor de viitor. Cifre care arată cîte litri de lapte au dat vacile de la 1 ianuarie și pînă la data de 30 iunie a anului viitor de viitor de viitor de viitor de viitor de viitor de viitor de viitor de viitor de viitor de viitor de viitor de viitor de viitor. Cifre care arată cîte litri de lapte au dat vacile de la 1 ianuarie și pînă la data de 30 iunie a anului viitor de viitor de viitor de viitor de viitor de viitor de viitor de viitor de viitor de viitor de viitor de viitor de viitor de viitor de viitor. Cifre care arată cîte litri de lapte au dat vacile de la 1 ianuarie și pînă la data de 30 iunie a anului viitor de viitor de viitor de viitor de viitor de viitor de viitor de viitor de viitor de viitor de viitor de viitor de viitor de viitor de viitor de viitor. Cifre care arată cîte litri de lapte au dat vacile de la 1 ianuarie și pînă la data de 30 iunie a anului viitor de viitor de viitor de viitor de viitor de viitor de viitor de viitor de viitor de viitor de viitor de viitor de viitor de viitor de viitor de viitor de viitor. Cifre care arată cîte litri de lapte au dat vacile de la 1 ianuarie și pînă la data de 30 iunie a anului viitor de viitor de viitor de viitor de viitor de viitor de viitor de viitor de viitor de viitor de viitor de viitor de viitor de viitor de viitor de viitor de viitor de viitor. Cifre care arată cîte litri de lapte au dat vacile de la 1 ianuarie și pînă la data de 30 iunie a anului viitor de

GRIJA LOCATARULUI

De cîteva zile, după amiaza, în cvartalul 23 August din Oradea, întîlnești același tablou: locatarii, în frunte cu deputatul lor, lucrează de zor pentru a crea celor mici un loc plăcut pentru joacă. Sînt doar destui copii în aceste blocuri. Cît timp s-a lucrat la construcții, într-o parte sau alta a cvartalului, micii locatari erau mereu ținuți sub obroc: „nu mergeți pe acolo", „nu risipiți nisipul", iar locul destinat lor era deseori răvășit de forfota celor de la șantier. În sfîrșit, anul trecut spre iarnă, s-au terminat și ultimele blocuri — din cele 14 — ale cvartalului. Le-a venit și copiilor timpul să zburde în voie prin curțile interioare. Dar ca să le fie plăcut, terenul trebuia curățat, nivelat,

ÎNSEMNĂRI

plantat cu verdeață, trebuia adus nisip, ca micuții, să poată „construi" sau „găti", iar cei mai mari să aibă unde bate mingea fără teamă că vor sparge vreun geam sau vor deranja pe cineva.

Locatarii s-au apucat să facă ei acest lucru. Carol Colman, Ștefan Fodor, Dumitru Abrudan, Petre Huciu, Ioan Stolnicu, Zaharia Ignat, Angela Jucan lucrau tăcuți. Aveau impresia că în acest fel randamentul muncii lor va fi mai mare. Deodată cineva îi făcu atenți.

— Ia uitați-vă cum ne privesc și nu catadicsesc să dea și ei o mînă de ajutor! Dacă n-ar avea copii, mai treacă-meargă. Dar și copiii lor se vor juca aici.

Oamenii se opriră din lucru și priviră spre locurile indicate. De la ferestre Elena Dobrescu, Gh. Kecskeș, Nicolae Morvai, Rodica Neacșu și Ludovic Sipoș priveau nepăsători spre cei ce lucrau. O clipă privirile celor de la ferestre s-au întîlnit cu ale celor de jos și apoi cei din casă au dispărut în spatele perdelelor.

„Or să vină și ei? Poate acum, poate în altă zi. Pînă terminăm amenajarea întregului loc mai au timp să participe și ei" — spuneau oamenii reluîndu-și lucrul.

Au venit. Unii atunci, alții peste o zi, două. Acum toți locatarii cvartalului muncesc cu rîvnă și rezultatele au început să se vadă. În unele locuri, au răsărit porțiuni de verdeață — iarba fragedă și boschete, în altele — nisip proaspăt, tocmai bun de jucat; în curînd, se va termina și amenajarea terenurilor de volei și de baschet.

Cvartalul 23 August din Oradea va fi — nu numai prin blocuri, dar și prin spațiul său verde — unul dintre cele mai frumoase cartiere ale orașului.

ANA IOANID

SPRE LOCURILE DE AGREMENT

Miez de vară. Zăpușeală. Orașul dogorește din pricina arșiței. Cum să scapi cît de cît de căldură? Singurul refugiu rămîn șrandurile, parcurile, grădinile.

Bucureștenii au la îndemînă în acest sens o diversitate de posibilități, de la șrandurile de pe malurile lacurilor, pînă la pădurile umbroase din împrejurimile Capitalei. În sezonul estival, aici vin zilnic o mulțime de cetățeni. Faptul ridică între altele și problema asigurării unui număr suficient de mijloace de transport în comun către aceste locuri.

În urma măsurilor pe care I.T.B. le-a luat în ultima vreme, transportul spre șranduri sau pădurile din împrejurimi s-a îmbunătățit și asta în special duminica și în zilele de sărbătoare, cînd parcul de vehicule alectat traseelor respective este simțitor sporit. Astfel, pe linia 5, pentru șrandul Floreasca II, circulă în plus 3 trenuri de mare capacitate, iar pe linia 3, pentru parcurile Herăstrău și Băneasa — 6. A sporit și numărul autobuzelor și troleibuzelor. De pildă, duminicile sînt puse în circulație în plus 13 autobuze nr. 31, 3 troleibuze nr. 81, 6 troleibuze nr. 82, precum și 5 troleibuze nr. 83, în vederea înlesnirii transportului înspre și dinspre Băneasa-Herăstrău și șrandul Floreasca I. De asemenea, numărul vehiculelor a fost mărit și pe unele trasee I.R.T.A.: Pustnicul, Snagov.

Se poate spune că spre majoritatea locurilor de agrement din Capitală și din jur se călătorește acum în condițiuni mai bune. Excepțiile însă nu lipsesc.

Pădurea Băneasa este unul din locurile de agrement preferate de bucureșteni, mai cu seamă că aici se află și un colț zoologic. Iei mașina 48 și în scurt timp ai și ajuns la destinație. Numai că uneori trebuie să așteptați cam mult în stație. Explicația? Programul arată limpede că mașina 48 trebuie să treacă dimineața din 5 în 5 minute, în cursul după amiezii la 4 minute, iar în restul zilei la maximum 8—9 minute. În realitate însă, lucrurile se petrec altfel și asta fiindcă nu se respectă ritmicitatea stabilită. Un exemplu: în ziua de 26 iunie, turul 4 a sosit în stația Piața Scinteii la ora 13,37, următorul aproape concomitent, după care circa un sfert de oră nu a mai venit nici o mașină 48, ca apoi să sosească două la distanță de 2—3 minute. Nu numai că mașina întîrzie, dar de multe ori, nici nu oprește în stația fixată, ci încetinește doar mersul.

Neregularități se produc și în circulația tramvaiului 17, cetățenii care merg la șrandul Tei fiind nevoiți să aștepte minute în șir sosirea acestuia. Astfel, în ziua de 27 iunie, turul 25 a ajuns în stația calea Moșilor la ora 9 și 16 minute, la 7 minute distanță de cel de dinaintea sa, iar cele imediat următoare lui la 12 — 2 — 4 minute. Cum distanța normală e de 4—5 minute, rezultă că din 4 tramvaie numai unul a venit la intervalul fixat.

Nerespectarea ritmicității planificate duce la crearea unor goluri în circulația vehiculelor, provoacă aglomerație. E necesar un control mai exigent la capetele de linie, eventual unele sondaje pe parcurs asupra felului cum e respectat programul.

Una din liniile pe care circulația vehiculelor ce efectuează transportul în comun lasă de dorit este și cea a autobuzului 60, care merge la șrandul Mogoșoaia. Mașinile de pe acest traseu vin adesea la 25—30 de minute, ceea ce e foarte mult. Faptul se explică prin aceea că numărul de mașini pe această linie este redus și că, deși traseul acesta este solicitat, I.T.B. a găsit cu cale să nu pună taxatori pe autobuzele respective, lăsînd în seama șoferilor și distribuirea biletelor. Din această cauză, ei nu pleacă la timp în cursă. Cu toate că cetățenii au sesizat neajunsurile menționate, anomalia continuă să dăinuie.

O altă doleanță a cetățenilor care n-a fost încă rezolvată este prelungirea traseului autobuzului 60 pînă în fața șrandului Mogoșoaia, ceea ce e posibil. E vorba doar de 1—1,5 km., drumul e asfaltat și în apropierea debarcaderului se află o platformă lungă unde mașinile pot întoarce.

★

Incontestabil, transportul în comun spre locurile de agrement din București și din împrejurimi s-a îmbunătățit. Dar în această direcție se impune studierea în continuare a necesităților și luarea de măsuri în consecință, remedierea în cît mai scurt timp a deficiențelor semnalate.

CORNELIA PREDA

ÎN EDITURA POLITICĂ
a apărut:
Din istoria luptelor greviste ale proletariatului din Romînia
vol. II
256 pag. *7,20 lei*

A apărut nr. 2 al revistei

STUDII

40 DE ANI DE LA CREAREA UNIUNII TINERETULUI COMUNIST DIN ROMÎNIA.

I. APOSTOL, Conferința generală a tineretului din martie 1922; C. MOCANU. Din contribuția tineretului la lupta P.C.R. împotriva fascismului și pregătirii războiului antisovietic; M. HOLBAN. Contribuții la studiul raporturilor dintre Țara Românească și Ungaria angevină.

NOTE ȘI COMUNICĂRI

I. FELEA. Din istoria presei muncitorești — „Romînia muncitoare" — seria I — 1902; M. IOSA. Unele precizări în legătură cu numărul țăranilor arestați după răscoala din 1907; CORNELIA BODEA și P. CERNOVODEANU. Materiale noi pentru biografia lui Nicolae Bălcescu; I. RANCA. Un document intern referitor la complotul organizat de Mihail Gross împotriva lui Ioan Vodă Caragea în anul 1816; M. A. MEHMET. O condică de firmane turcești din timpul domniei lui Alexandru Ipsilanti în Moldova (1786—1788).

De asemenea rubricile intitulate **Studii Documentare, Viața Științifică, Recenzii, Revista Revistelor, Însemnări**, prin conținutul lor bogat și variat informează cititorii asupra dezvoltării științei istorice din țară și de peste hotare.

AGENDA culturală

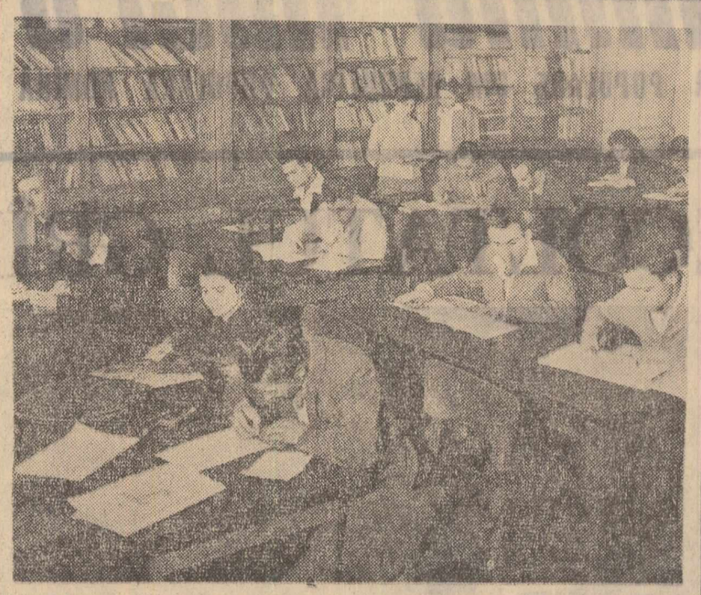

Multe ore plăcute și instructive se pot petrece după ieșirea din schimb și în sala de lectură a Clubului uzinelor „Griviță roșie" din Capitală. Cărți tehnice, reviste, literatură beletristică stau la îndemîna muncitorilor, tehnicienilor și inginerilor uzinei. În clișeu: un aspect din sală.

Foto: AGERPRES

TEATRE

Lucia di Lammermoor, 19,30: Opera de Stat din Timișoara (Sala Teatrului de Operă și Balet al R.P.R.); **Lysistrata**, 19,30: Teatrul de Stat de Operetă (Sala Teatrului C.C.S.); **Lanterna magică**, 20,30: O.S.T.A. (Sala Palatului R.P.R.); **Șapte note potcovite**, 20: Teatrul Satiric Muzical „C. Tănase" (Sala Savoy); **Vorba revistei**, 20: Teatrul „C. Tănase" (grădina Boema); **Elan și tinerețe**, 20: Circul de Stat.

CINEMA

Fetele: Patria. E. Pavel, Drumul Serii; **Pirații aerului**: Alex. Sahia 23 August; **Cînd comedia era rege**: Republica, București, Gh. Doja, Miorița; **Două reprize în iad**: Magheru, Tineretului, Olga Bancic; **Numai o glumă**: V. Alecsandri, I. C. Frimu, Volga, Libertății; **Urme tăcute**: Lumina, Înfrățirea între popoare; **Scrisoare de la o necunoscută**: Victoria, 1 Mai; **Învierea** (ambele serii): Central, V. Roaită, Flacăra; **Program pentru copii—dimineața**: **Pompierul atomic** — după amiază: 13 Septembrie; **Călătoriile lui Gulliver**: Timpuri Noi; **Șoferii iadului**: Maxim Gorki; **Casa surprizelor**: Cultural; **Aventurile lui Kros**: Alex. Popov, Donca Simo; **Duelul n-a avut loc**: 8 Martie; **Omul amfibie**: Griviță; **Focuri în munți**: 8 Mai; **Post-restant**: Unirea; **Iubire încătușată**: T. Vladimirescu; **Întoarce-te**: C. David; **Comediantii**: 16 Februarie, Munca; **Raze pe gheață**: Popular, Arta, Luceafărul; **Un om trece prin zid**: Mușilor, I. Pintilie; **Dacă îți la mine**: M. Eminescu, G. Coșbuc; **Pompierul atomic**: Floreasca; **Tom-degețelul**: G. Bacovia; **Cavalerii teutoni**: B. Delavrancea; **Austerlitz**: 30 Decembrie; **Profesiunea doamnei Warren**: Aurel Vlaicu.

Grădini-cinematograf

Pirații aerului: Elena Pavel, Al. Sahia; **Cînd comedia era rege**: Stadionul Dinamo, Stadionul Giulești, Stadionul Republicii, Progresul; **Două reprize în iad**: Olga Bancic; **Un om trece prin zid**: Mușilor, Ilie Pintilie; **Învierea** (ambele serii): V. Roaită; **Numai o glumă**: I. C. Frimu, Libertății; **Frumoasa aventură**: Donca Simo; **Post-restant**: Unirea; **Scrisoare de la o necunoscută**: 13 Septembrie; **Raze pe gheață**: Luceafărul, Arta; **Răzbunarea**: 23 August; **Cielito Lindo**: Arenele Libertății; **Duelul n-a avut loc**: 8 Martie; **Visul spulberat**: Tudor Vladimirescu.

In slujba producției

Ne aflăm în perioada lucrărilor agricole de vară, cînd după unii, munca culturală de masă se află în așteptarea unui sezon mai potrivit pentru a se desfășura în toată amploarea. Motivul? Țăranii se află toată ziua la lucru, adesea în locuri îndepărtate, la distanțe de mulți kilometri de vatra satului. În unele comune de șes, cu mari întinderi de teren în jur, colectiviștii nu se întorc acasă acum decît simbăta.

Fără să atribuim activității culturale de masă posibilitățile din cursul iernii, trebuie să menționăm totuși că o astfel de concepție este profund greșită. Faptele din viață, exemplele pozitive ale instituțiilor culturale fruntașe, pentru care căutările creatoare constituie o lăudabilă preocupare, confirmă pe deplin acest lucru.

Casa raională de cultură din Caracal, bunăoară, pregătește pentru campania de recoltare și treieriș un program special al brigăzii artistice, precum și o piesă de teatru care vor fi prezentate la locul de muncă al colectiviștilor și mecanizatorilor, adică la seceriș și la ariile de treier.

Dar în vreme ce la Caracal se fac deocamdată numai pregătiri, alte instituții culturale au și trecut la fapte. Artiștii amatori din brigada artistică a căminului cultural de la Afumați, raionul Băilești, au prezentat la locul de muncă al colectiviștilor din brigăzile de cîmp spectacole interesante, dedicate sărbătorii acestora de a realiza producții mari la hectar, precum și relațiilor noi statornicite între sătenii despărțiți altădată de interese individualiste în viața socială și de mejdini (haturi) pe ogoare. Spectacole asemănătoare au mai avut loc și la Girbov, în raionul Strehaia, de data aceasta susținute de elevii școlii din localitate.

Prezentarea de programe cultural-artistice la locul de muncă al colectiviștilor este o inițiativă pe care o pune de asemenea larg în practică colectivele și altor unități culturale sătești. E de la sine înțeles că organele de specialitate ale sfaturilor populare sînt chemate să generalizeze pe scară cît mai largă, în perioada lucrărilor agricole de vară, deplasarea muncii culturale de masă spre locurile de muncă ale colectiviștilor, ținînd seama de specificul fiecărei comune în parte.

Inițiative asemănătoare și-au făcut apariția și la cluburile muncitorilor forestieri. Brigada artistică a clubului de pe lîngă Întreprinderea forestieră din Baia de Aramă a prezentat de curînd primul său spectacol în mijlocul muncitorilor de la sectorul Valea Pocruii, programul înmănunchind recitări și cîntece populare, alături de tratarea în forme artistice corespunzătoare a problemelor de producție ale sectorului, de evidențierea fruntașilor și a metodelor pe care le folosesc aceștia.

Prin specificul său, brigada artistică este una dintre formațiile de amatori care își adaptează cel mai ușor activitatea condițiilor concrete ale locului de producție. Iată de ce conducerile căminelor culturale, conducerile cluburilor și cele ale caselor de cultură din regiunea Oltenia sînt chemate să studieze posibilitățile ce le au și să întreprindă deplasări cît mai multe la locurile unde lucrează oamenii muncii, să le vorbească prin mijloace artistice despre ceea ce îi frămîntă, să contribuie la creșterea avîntului lor în slujba realizării și depășirii sarcinilor de producție.

ION BECHERU
corespondentul „Romîniei libere"

Teatrul de Stat Mihail Eminescu Botoșani organizează în ziua de 20 iulie 1962 orele 10 la sediul teatrului

CONCURS

pentru ocuparea următoarelor posturi:

— Un post pictor scenograf cl. III-a
— Un post actor cl. I-a
— Un post actor cl. II-a
— Trei posturi actori cl. III-a
— Două posturi actori cl. IV-a
— Două posturi actori cl. V-a

Cererile se primesc la secretariatul teatrului din Botoșani Piața Republicii 5 pînă în ziua concursului.

Cadre calificate pentru industria chimică și petrolieră

Formării cadrelor pentru industria chimică și petrolieră, pentru noile întreprinderi ce vor intra în funcțiune în aceste sectoare, se acordă o grijă deosebită. În acest scop, în cadrul Ministerului Industriei Petrolului și Chimiei funcționează 20 de grupuri școlare și școli unde sînt pregătiți muncitori calificați, tehnicieni și maiștri pentru toate sectoarele productive. De remarcat că aceste școli profesionale pregătesc muncitori calificați pentru 42 de meserii: operatori chimiști și petrochimiști, sondori pentru foraj-extracție, mecanici pentru utilaje de foraj-construcții, mecanici de întreținere pentru utilaj chimic și rafinării etc.

În anul școlar 1961—1962 au fost date în folosință noi școli, printre care se numără modernul grup școlar petrochimic din Onești. În prezent se află în construcție 3 noi școli la Craiova, Piatra Neamț și Suceava.

Școlile aparținînd Ministerului Industriei Petrolului și Chimiei au fost absolvite în anul școlar 1961—1962 de 2.900 elevi, mai mult cu 900 ca în anul școlar precedent. Dintre aceștia la Combinatul chimic Borzești au fost repartizați și vor lucra aproape 150 absolvenți, la Uzina de fire și fibre sintetice-Săvinești circa 100, iar la Uzina de anvelope „Danubiana" peste 110.

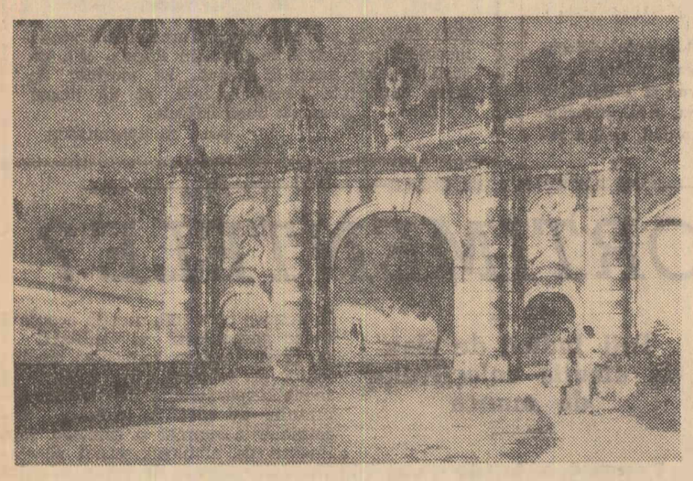

Alba Iulia: Poarta de jos a cetății

Foto: prof. V. ORZA

Dar sortimentele?

(Urmare din pag. 1-a)

mare întîrziere — cu toate promisiunile și asigurările date de direcția generală tutelară, care a inclus în planul întreprinderii aceste sortimente — firele au fost pînă la urmă prelucrate. Dar ce folos. Mai bine de 60.000 de bucăți de tricotaje din aceste sortimente au fost stocate în fabrică și nu au putut fi livrate bazelor comerciale. Nu au putut fi livrate, deoarece ministerul a aprobat prețurile pentru noile produse abia în ultimele zile ale trimestrului I.

În lunile următoare (aprilie și mai), întreprinderea și-a îndeplinit planul de livrări. Este important însă în ce fel. Întreprinderile comerciale cu ridicata textile și încălțăminte — București și Brașov — au în această privință ceva de spus. Primei întreprinderi nu i-au fost satisfăcute, în luna mai, în întregime contractele privind căciulițele pentru copii, iar celei de-a doua — la sortimentele veste de copii și de femei, restanțe ce-i drept livrate pînă la urmă în luna iunie. Asemenea încălcări ale prevederilor contractuale au existat ca o consecință directă a întîrzierilor din trimestrul I al anului, întîrzieri care au trebuit să fie recuperate pe parcurs, dar și datorită insuficienței urmăriri a planului de livrări.

Pe bună dreptate, învățămintele pe care le trage astăzi din aceste stări de lucruri conducerea fabricii „Textila roșie" sînt de natură să asigure acum evitarea repetării unor asemenea situații. Intregul colectiv al întreprinderii este hotărît să acorde o atenție sporită tuturor indicilor de plan, conștient de însemnătatea fiecăruia. Același interes se cere manifestat cu mai multă vigoare și din partea Direcției generale industriale tricotaje și confecții, interes materializat mai ales într-un sprijin calificat și operativ pentru întreprinderile din subordine, chiar dacă este vorba de o unitate de mai mică anvergură, decît cele din București, situate în imediata apropiere a ministerului.

TUDOR GHEORGHIU

A îndrăzni

(Urmare din pag. 1)

nînd pe perete, la intrarea în grajdul vacilor. Să-l răsfoim puțin. Pe fiecare filă stă scris numele unei vaci, vîrsta ei și producția pe care o dă. Pentru un neinițiat, aceste date par greu de înțeles. Îngrijitorii de la Roma le știu însă bine rostul. Cu patru, cinci ani în urmă însă... Mihai Birliga a găsit la ferme multă lipsă de rînduială. Fiecare hrănea vitele de capul lui și le mulgea cînd poftea. Desigur că în felul acesta niciodată nu s-ar fi putut ajunge la o îngrijire rațională, la o dirijare a producției. De aceea, el a insistat să se urmărească fiecare vacă zilnic, să se vadă ce cantitate de lapte dă și, în funcție de asta, să se alcătuiască rațiile de nutrețuri. Așa a apărut registrul. „Nu prea ne convenea, își amintește mulgătorul Gheorghe al lui Petre Anuță. Păi ce sîntem noi, îngrijitori sau contopiști? — zicea. Atunci, președintele, ce credeți că s-a apucat să facă? A lăsat timp de-o săptămînă treburile lui la o parte și-a venit să caute o grupă de vaci. A luat seama la ele, ca să vadă cum li-e feleșagul. Vezi, zicea, ăsteia îi place mai mult borhotul, pe cînd celelalte se dau în vînt după uruială. Să le hrănim după poftă și-o să se cunoască numaidecît. Într-adevăr, după două zile, fiindcă mîncau ce le plăcea, vacile au început să dea mai mult lapte. De aceea e bun registrul, că te ajută să te orientezi. E ca un fel de busolă. Acum nimeni nu s-ar mai lipsi nici o zi de acest îndreptar".

Și la celelalte ferme s-au stabilit, reguli noi, mai bune. Așa se explică de ce efectivele de animale au crescut aici mereu, ajungînd la 162 de vaci cu lapte, la 1000 de oi și la 590 de porci. Așa se explică și sporurile de producție înregistrate. În 1961, s-au muls de la fiecare vacă cîte 2.200 de litri de lapte și s-au obținut de la fiecare oaie cîte 60 de litri de lapte și cîte 2 kg. de lînă. Bineînțeles că colectiviștii din Roma țintesc la mai mult: ei vor ca anul acesta să mulgă cîte 3.000 de litri de lapte pe cap de vacă furajată, deci cu 800 de litri mai mult decît în 1961. Iată un fapt care vorbește de la sine despre cutezanța oamenilor.

De aici, se vede că îndrăzneala, care la început constituia o trăsătură ce se observa mai mult la președinte, s-a transmis întregului colectiv. Prinzînd curaj, colectiviștii din Roma au putut înfăptui lucruri cu adevărat uimitoare. Multă vreme s-a crezut de pildă, că la ei, fiind o regiune mai nordică, n-ar merge viața de vie. Dar oamenii au încercat și și-au dat seama că unele soiuri mai timpurii se pot planta și aici. Azi, podgoria lor se întinde pe 60 de hectare și dă în fiecare toamnă vagoane de struguri. Dealurile care altă dată nu produceau mai nimic sînt în acest chip puse pe deplin în valoare. Sau valea aceea mocirloasă! Cine își închipuia că va putea întîlni aici vreodată și altceva decît smîrcuri... Colectiviștii însă au schimbat peisajul acestor locuri de nu le mai recunoști. Pe vreo 150 de hectare, au amenajat un eleșteu de zici că-i Brateșul. Incolo, au drenat și au pus legume.

Colectiva din satul Roma s-a îmbogățit văzînd cu ochii. Ea a avut în 1961 un venit de peste 4 milioane de lei, iar anul acesta s-a planificat cu două milioane mai mult. Partidul și statul nostru le-a acordat colectiviștilor din Roma o înaltă prețuire. Astăzi, pe pieptul lui Mihai Birliga strălucește steaua de Erou al Muncii Socialiste, iar pe frontispiciul gospodăriei, Ordinul Muncii clasa I. Oamenii își continuă cu pași repezi urcușul. A îndrăzni, a merge mereu spre noi culmi a devenit acum pentru ei la fel de necesar ca apa și ca aerul.

ION PAVELESCU

Unități comerciale în regiunea Iași

La parterul noilor blocuri de locuințe din Iași sînt în curs de amenajare aproape 20 de unități comerciale. Două dintre acestea — unul de încălțăminte și altul de confecții — s-au deschis recent în Piața Unirii.

Noile unități, ca și magazinele de galanterie, articole tehnice, articole pentru copii, de menaj, foto-muzică, mobilă, unitățile de alimentație publică, înființate în ultima vreme, sînt elegante și dotate cu mobilier modern, integrîndu-se armonios în ansamblul noilor cvartaluri de locuințe.

În ultimii ani, la Iași, Bîrlad, Huși, Vaslui, Pașcani și în alte localități din regiune, au fost înființate sau modernizate aproximativ 250 de magazine și unități de alimentație publică.

(Agerpres)

SPORT — SPORT — SPORT

Campionatele mondiale de gimnastică

În capitala R.S. Cehoslovace au început întrecerile celei de-a 15-a ediții a campionatelor mondiale de gimnastică. Primii au intrat în concurs gimnaștii. Ei au executat exercițiile obligatorii. Rezultatele anunță un duel foarte strîns între gimnaștii sovietici și japonezi care s-au prezentat cei mai bine pregătiți. Diferențele sînt foarte mici (de sutimi) și numai după desfășurarea exercițiilor liber alese se vor cunoaște campionii mondiali. Protagoniștii primei zile au fost sovieticul Titov și japonezul Endo care au obținut cele mai înalte calificative.

Iată clasamentele: individual: 1. — Iuri Titov (U.R.S.S.) 57,65 puncte; 2. Endo (Japonia) 57,55 puncte; 3. Cerar (Iugoslavia) 57,30 puncte; 4—5. Sahlin (U.R.S.S.), Ono (Japonia) 57,25 puncte; 6. Mitukuri (Japonia) 57 puncte.

Echipe: 1. U.R.S.S. 285,70 puncte; 2. Japonia 285,65 puncte; 3. R.S. Cehoslovacă 280,45 puncte; 4. R.P. Chineză 278,45 puncte; 5. Italia 278,20 puncte; 6. R.P. Polonă 276,05 puncte.

Echipa R.P.R. (băieți) pe primul loc în concursul internațional de parașutism sportiv

În cea de-a patra zi a concursului internațional de parașutism sportiv ce se desfășoară la aeroportul de la Clinceni, sportivii celor trei țări participante, R. P. Polonă, R. P. Ungară și R. P. Română și-au disputat victoria în proba de salt în grup de la 1 000 m. la punct fix, cu deschiderea întîrziată a parașutei. La masculin pe primul loc s-a clasat echipa R. P. Română I formată din I. Roșu, N. Velicu, V. Turcanu și I. Negroiu, care au realizat 1455,367 puncte. A urmat în clasament formațiile R. P. Ungare și R.P.R. II.

La feminin locul întîi în același probă a revenit echipei R. P. Polone cu 1079,630 puncte, urmată de R.P.R. I 1033,156 puncte.

Astăzi concursul continuă cu proba de stil, cu figuri acrobatice.

Campionatul mondial feminin de handbal în 7

Mîine începe în trei orașe din țara noastră, București, Brașov și Ploiești, cea de-a 2-a ediție a campionatului mondial feminin de handbal în 7.

Iată programul din prima zi a preliminariilor: București: R.P. Polonă—R.P. Română; Ploiești: R.F. Germană — U.R.S.S.; Brașov: R.P. Ungară—Japonia. Toate întîlnirile vor începe la ora 19. Meciul de la București dintre echipele R.P. Române și R.P. Polone se va disputa pe terenul special amenajat în incinta stadionului Republicii.

Întîlnirea internațională de atletism R. P. R. — Grecia

La sfîrșitul acestei săptămîni, pe stadionul din Salonic va avea loc întîlnirea internațională de atletism dintre echipele masculine ale R.P. Române și Greciei. Deși atleții celor două țări au concurat de nenumărate ori împreună, cu ocazia Jocurilor Balcanice și a altor competiții, meciul de la Salonic este prima confruntare directă între atleții greci și români. Din lotul țării noastre fac parte numeroși recordmani și performeri. Zoltan Vamos va concura la 800 m și la 1 500 m, Barabaș la 1 500 m și 5 000 m, la 10 000 m — C. Grecescu. Campionul țării noastre la triplu salt Sorin Ioan va fi unul din protagoniștii probei. Din echipă se remarcă de asemenea sulițașul Al. Bizim și săritorul de înălțime Eugen Ducu.

Ș t i r i

● În sala Dinamo începe astăzi întîlnirea feminină de floretă dintre echipele R.P. Române și R.P. Ungare. Ambele formații vor prezenta pe cele mai valoroase scrimere care se pregătesc în vederea apropiatelor campionate mondiale de la Buenos Aires. Din echipa țării noastre fac parte Olga Szabo, Maria Vicol, Ana Ene ș.a. Dintre scrimerele maghiare se remarcă Eva Szabo. Întîlnirea pe echipe începe la ora 17,30 iar mîine de la ora 10 turneul individual cu participarea a cîte 6 sportive din fiecare țară.

● Mîine pe stadionul Dinamo din Capitală se dispută ultimul meci restanță din campionatul categoriei A între echipele Dinamo București și Minerul Lupeni. Întîlnirea este programată să înceapă la ora 18.

● Printre atleții străini care vor concura la ediția din acest an a tradiționalelor campionate de atletism ale Angliei va fi și recordmana lumii la săritura în înălțime, Iolanda Balaș, invitată special de federația de specialitate britanică. Iolanda Balaș va fi însoțită de Ion Moina, delegat din partea federației române de atletism.

● La Philadelphia se desfășoară un mare concurs internațional de canotaj academic la care iau parte sportivi din U.R.S.S., R.F. Germană, Canada, S.U.A. și alte țări. Proba de schif simplu a fost cîștigată de campionul olimpic Viaceslav Ivanov (U.R.S.S.) care l-a învins pe campionul S.U.A., Seymour Cromwell, parcurgînd distanța de 2 000 de metri în 7'40" 9/10. Cursa echipajelor de 8 plus 1 a revenit de asemenea canotorilor sovietici, înaintea echipajelor S.U.A. și Canadei. În serii, la dublu scull, sovieticii Golovanov și Brejko au întrecut echipajul american Lefevre, Tripss. Aproape 50 000 de spectatori au asistat la întreceri.

Concursul PRONOSPORT de duminică 8 iulie 1962 cuprinde meciuri atractive: finala Cupei R.P.R. la fotbal, un meci internațional de fotbal, 6 meciuri de handbal din cadrul Campionatului mondial și 4 meciuri de calificare în categoria B de fotbal.

AZI ȘI MÎINE 7 iulie a.c. ULTIMELE ZILE PENTRU DEPUNEREA BULETINELOR.

Necazuri... telefonice

Hotărît lucru, telefonul devine pe zi ce trece un bun indispensabil, un mijloc modern de comunicare, la îndemîna oricui. În întreaga țară s-au făcut eforturi mari pentru lărgirea rețelei telefonice, numărul abonaților a crescut considerabil și sporește continuu.

Se cuvine să fie menționate și necontenitele îmbunătățiri menite să facă servirea cetățenilor cît mai completă și într-un timp cît mai scurt. Înființarea de noi centrale, de noi oficii, de nenumărate posturi de telefoane publice (unele în cabine elegante, din sticlă), organizarea unor servicii de interes cetățenesc (telegrame telefonate, diferite informații furnizate de 05), reducerea tarifelor interurbane la anumite ore cînd traficul e mai redus, sînt doar cîteva din măsurile luate în interesul abonaților.

Unele sesizări făcute de cititorii noștri arată însă că în activitatea oficiilor telefonice se mai manifestă unele neajunsuri, mărunte în ansamblul activității acestora, dar importante pentru cetățeanul în cauză.

E vorba, în primul rînd, de „taxele adiționale" care se plătesc în plus peste costul abonamentului, atunci cînd se depășește un număr fix de convorbiri. Măsura își are justificarea ei și nimeni n-ar avea de obiectat dacă n-ar exista rezerve în legătură cu exactitatea înregistrării convorbirilor. Un cetățean care a lipsit de acasă aproape o lună încheiată s-a trezit că are de plătit convorbiri adiționale. Un alt abonat a fost pus să plătească două luni la rînd aceeași taxă adițională, 19,40 lei, deși evidența ținută de el arată că nu a depășit numărul convorbirilor fixate. Și astfel de fapte mai pot fi menționate, uneori costul „adiționalelor" ridicîndu-se cam la jumătate din costul abonamentului! Se pune întrebarea: oare aparatele care înregistrează aceste convorbiri sînt suficient de bine și de des verificate? Chiar și simplele fapte amintite mai sus ne arată că este greu să crezi „pe cuvînt" un asemenea aparat! De aceea credem că organele P.T.T.R. ar trebui să studieze cu seriozitate felul în care sînt percepute aceste taxe.

Despre oportunitatea serviciului 05 am mai pomenit. El oferă abonaților servicii și informații dintre cele mai utile și mai variate. Păcat că se mai întîmplă că în loc să servească acest serviciu deservește uneori pe cetățeni. Ne referim la apelul telefonic la cerere, solicitat îndeobște de abonat pentru a fi trezit la o oră fixă. Nu e necesar să mai amintim de necesitatea respectării exacte a orei cînd trebuie făcut acest apel; de această exactitate depinde adesea prinderea sau pierderea unui tren. Or, în ziua de 1 iunie, un abonat a fost trezit cu 25 de minute după ora solicitată, iar cu cîteva zile înainte, un altul, cu 20 de minute înainte. Fără îndoială, asemenea practici sînt excepții. Dar nici acestea nu trebuie să se întîmple. Se cere din partea operatoarelor respective mai multă seriozitate în îndeplinirea sarcinilor, cu atît mai mult cu cît altfel pot provoca prejudicii îndeajuns de grave cetățenilor.

În sfîrșit, am vrea să semnalăm și o altă nemulțumire a cetățenilor care folosesc convorbiri interurbane cu taxa inversă. În primul rînd, un neajuns pentru solicitatorul convorbirii: la majoritatea oficiilor e lăsat la urmă, sub motiv că astfel de convorbiri nu sînt rentabile (încasarea taxei se face de oficiul chemat). Apoi, un neajuns pentru cetățeanul chemat la telefon, care suportă costul convorbirii: de cele mai multe ori nu i se comunică durata convorbirii (așa cum se obișnuiește îndeobște). Ba unii cetățeni semnalează că sînt taxați mai mult decît ar trebui.

În ansamblul activității pozitive desfășurate de organele care se ocupă cu activitatea telefoanelor, astfel de fapte fac notă discordantă. Se impune ca ele să dispară, pentru ca astfel prestigiul cîștigat pe drept cuvînt să se întărească și mai mult.

PAUL MARIAN

Tinerele controloare de calitate de la uzina „Rulmentul" din Brașov, A. Dinescu și F. Geta sînt fruntașe în producție. Metoda lor de muncă? Atenție deosebită față de piesele controlate, exigență și deseori schimb reciproc de experiență.

Foto: S. VASILESCU

Prezentarea scrisorilor de acreditare de către ministrul Austriei la București

(Urmare din pag. 1-a)

Manifestîndu-și satisfacția de a fi numit reprezentant al Republicii Austria în R. P. Romînă și subliniind că între cele două țări s-au dezvoltat relații de bună prietenie, dr. Paul Wetzler a spus printre altele: „Putem într-adevăr constata cu satisfacție că aceste relații s-au dezvoltat în mod îmbucurător în ultimii ani, îndeosebi pe plan economic. Rog pe excelența voastră să fie încredințată că îmi voi consacra toate eforturile pentru a contribui la înfăptuirea dorinței sincere a guvernului federal al Austriei de a vedea intensificîndu-se și mai mult relațiile dintre țările noastre în toate domeniile".

În continuare, ministrul Austriei a arătat că legăturile care există între cele două popoare aproape vecine, îi întăresc convingerea că se va putea achita din plin de sarcinile ce i-au fost încredințate.

Ministrul Austriei a transmis apoi președintelui Consiliului de Stat cele mai bune urări pentru fericirea sa personală și pentru prosperitatea Republicii Populare Romîne.

Urînd bun venit ministrului Republicii Austria, președintele Consiliului de Stat al R. P. Romîne, Gheorghe Gheorghiu-Dej a spus printre altele: „Împărtășesc părerea dv. că relațiile dintre R. P. Romînă și Republica Austria — și în primul rînd relațiile economice — s-au dezvoltat în decursul ultimilor ani.

Mi-aș permite să subliniez că îndeplinirea prevederilor acordului comercial pe 5 ani încheiat în 1961 confirmă că cele stabilite în discuțiile avute cu conducerea de stat a Republicii Austria în toamna anului 1960 se realizează în condiții satisfăcătoare.

Apreciem frumoasele cuvinte exprimate de dv. cu privire la legăturile ce unesc popoarele noastre aproape vecine. Contactele dintre personalitățile politice, din domeniile economiei, științei, artei și culturii, bunele relații care s-au statornicit între popoarele noastre, contribuie la o mai bună cunoaștere reciprocă și la menținerea unui climat de prietenie și colaborare între țări cu sisteme social-economice diferite.

Dorim sincer să dezvoltăm în continuare relațiile de prietenie cu poporul austriac ale cărui tradiții culturale și realizări în domeniul științei și economiei sînt cunoscute în țara noastră".

Mulțumind pentru bunele urări adresate, președintele Consiliului de Stat a exprimat urări de fericire și prosperitate pentru poporul austriac și a asigurat pe ministrul Austriei că activitatea pe care o va desfășura pentru dezvoltarea legăturilor multilaterale dintre cele două țări, se va bucura de sprijinul deplin al Consiliului de Stat și al Guvernului Republicii Populare Romîne.

Între președintele Consiliului de Stat al R. P. Romîne, Gheorghe Gheorghiu-Dej și ministrul Austriei, dr. Paul Wetzler, a avut loc apoi o convorbire.

La solemnitate și la convorbire au asistat Grigore Geamănu, secretarul Consiliului de Stat și Aurel Mălnășan, adjunct al ministrului Afacerilor Externe.

Ministrul Austriei a fost însoțit de Franz Irbinger, atașat și Hermann Commenda, atașat comercial.

(Agerpres).

„Viața culturală din Romînia este înfloritoare"

Declarațiile d-lui Sami Dahan, membru al Academiei Arabe din Damasc

La invitația Academiei R. P. Romîne ne-a vizitat țara dl. Sami Dahan, membru al Academiei Arabe din Damasc, profesor de literatură și limbi orientale la universitatea din Damasc. Înainte de a părăsi țara, oaspetele a avut o convorbire cu reprezentanți ai presei și Radiodifuziunii noastre.

Viața culturală din Romînia — a spus printre altele dl. Dahan — este înfloritoare. Am găsit aci o țară cu o cultură dezvoltată. Din vizitele pe care le-am făcut la instituții de cultură, din întîlnirile cu oamenii de știință romîni, mi-am dat seama de importanța care se acordă cercetărilor în domeniul istoriei literare și literaturii, ca și altor ramuri științifice. La Cluj am avut bucuria să găsesc o bibliotecă plină de documente și publicații în limba arabă, conținînd date prețioase în legătură cu istoria țărilor arabe, documente culese în special de orientalistul romîn Timotei Cipariu.

Am fost impresionat profund de frumusețile țării dv. de marile construcții care se ridică peste tot și care arată că Romînia înaintează spre un viitor luminos, spre prosperitate, că poporul romîn dorește pacea. O impresie deosebită mi-a făcut-o căldura sufletească a oamenilor, ospitalitatea cu care am fost primit, încrederea și hotărîrea cu care poporul dv. își construiește viitorul, pe baza unui plan bine chibzuit. Dv. vă vedeți viitorul în față, știți ce vreți, încotro mergeți și sînt convins că înfăptuirea țelurilor pentru care munciți astăzi nu este departe.

Tot ceea ce am văzut aci — a încheiat dl. Sami Dahan — m-a convins și mai mult de necesitatea unei cunoașteri și colaborări mai strînse între țările noastre. Cu acest gînd urez poporului dv. mărinimos, un viitor tot mai luminos.

(Agerpres)

Solemnitatea înmînării unor ordine conferite de Consiliul de Stat al R. P. R.

Joi la amiază la Palatul R. P. Romîne a avut loc solemnitatea înmînării unor ordine conferite de Consiliul de Stat al R. P. Romîne.

La solemnitate au participat tovarășii: Gheorghe Gheorghiu-Dej, președintele Consiliului de Stat al R. P. Romîne, Ștefan Voitec, vicepreședinte al Consiliului de Stat, Grigore Geamănu, secretarul Consiliului de Stat, Constanța Crăciun, președintele Comitetului de Stat pentru cultură și artă, Ștefan Nădășan, președintele Comitetului pentru tehnica nouă, reprezentanți ai conducerii Ministerului Învățămîntului și Academiei R. P. Romîne, oameni de știință.

Pentru activitate îndelungată și merite deosebite în dezvoltarea învățămîntului superior și în munca de cercetare științifică, pentru merite didactice, au fost decorați: cu Ordinul „Steaua Republicii Populare Romîne" clasa I acad. Nicolae Profiri (cu prilejul împlinirii a 75 de ani), prof. Aurel Beleș, membru corespondent al Academiei R.P. Romîne (cu prilejul împlinirii a 70 de ani) și acad. Corneliu Mikloși (cu prilejul împlinirii a 75 de ani); cu Ordinul Muncii clasa I prof. Victor Vîlcovici (cu prilejul împlinirii a 75 de ani); cu Ordinul Muncii clasa a II-a profesorii universitari Gheorghe Călugăreanu (cu prilejul împlinirii a 60 de ani) și Miltiade Filipescu; cu Ordinul Muncii clasa III-a prof. Alexandru Chelărescu (cu prilejul împlinirii a 65 de ani).

Cu prilejul împlinirii a 75 de ani de viață și 50 de ani de activitate artistică s-a conferit Ordinul „Steaua Republicii Populare Romîne" clasa I sculptorului Ion Jalea.

Pentru îndelungată activitate în mișcarea muncitorească și contribuție la construcția socialismului, cu prilejul împlinirii a 60 de ani de la naștere s-a conferit Ordinul „Steaua Republicii Populare Romîne" clasa II-a tovarășului Alexandru Bulcan, iar pentru îndelungata activitate în mișcarea muncitorească, cu prilejul împlinirii a 60 de ani de la naștere s-a conferit Ordinul Muncii clasa a II-a tovarășei Eugenia Luncaș.

Președintele Consiliului de Stat al R. P. Romîne, Gheorghe Gheorghiu-Dej a felicitat călduros pe cei decorați urîndu-le noi succese în activitatea pe care o desfășoară.

În numele celor distinși cu ordine a răspuns artistul poporului, sculptorul Ion Jalea.

(Agerpres)

Intreprinderi fruntașe pe ramuri de producție

Zilele acestea au fost înmînate într-un cadru sărbătoresc unor colective de muncă din industria chimică și petrolieră, care au obținut realizări deosebite în întrecerea socialistă desfășurată anul trecut, distincțiile: Steagul roșu de întreprindere fruntașă pe ramură și titlul de evidențiat.

În industria chimică s-a decernat Steagul roșu de producție Combinatului chimic Borzești — în ramura petrochimică; Combinatului chimico-metalurgic din Baia Mare — în ramura metalurgiei neferoase; Uzinei de produse sodice din Ocna Mureș — în ramura chimiei anorganice; Fabricii „Reconstrucția" din Piatra Neamț — în ramura celulozei și hîrtiei.

În industria petrolieră au primit Steagul roșu de fruntașă pe ramură rafinăria din Teleajen și Întreprinderea de foraj din Craiova.

Alte zece întreprinderi chimice și petroliere au primit titlul de evidențiat pe ramură de producție.

(Agerpres)

Informații

La Biblioteca Academiei R.P.R., se deschide expoziția „Desenul italian în secolele XVI—XVIII". Vernisajul noii expoziții are loc astăzi, la ora 12.

★

În cursul acestui an, rețeaua cooperației meșteșugărești din regiunea Ploiești a crescut cu peste 70 de unități, ajungînd în prezent la 975.

La Ploiești și Tîrgoviște au fost date în folosință complexe ale cooperației, cu secții de croitorie și încălțăminte, ateliere de reparații radio și aparate electrice, frizerie, laborator foto etc. Clădiri noi, destinate unor astfel de complexe, se construiesc anul acesta și în centrele muncitorești Plopeni și Buzău. Concomitent, în centrele muncitorești Fieni, Cîmpina, Sinaia, Mărgineni și în diferite comune din regiune au fost înființate noi unități de servire a populației.

★

Astăzi, la ora 12, în sălile Galeriilor de artă ale Fondului plastic din București, B-dul Magheru nr. 20, are loc vernisajul unei noi expoziții. Este vorba de expoziția sculptorului Stănescu I. Gh. organizată de către Uniunea artiștilor plastici și Fondul plastic din R.P.R.

★

Gospodăria de stat Ovidiu s-a specializat în cultura legumelor. Anul acesta aici s-a amenajat o grădină pe o suprafață de 325 hectare. Produsele care se recoltează iau drumul spre unitățile „Aprozar" din raza orașului Constanța și de pe litoral. Au fost livrate pentru consum 1000 kg. roșii, 3000 kg. castraveți, însemnate cantități de varză, ardei, cartofi și altele. Pînă în prezent gospodăria de stat Ovidiu a trimis pe litoral circa 300 de tone legume.

★

La îmbunătățirea calității produselor la fabrica „Partizanul roșu" din Brașov a contribuit în mare măsură ridicarea calificării muncitorilor la locul de muncă. În acest an, la cursurile de calificare pentru sortatori de lînă, curățători de carde, precum și pregătirea muncitorilor ca ajutori de maiștri au participat 117 persoane care și-au însușit noi cunoștințe tehnice.

CĂTRE TABERE

Acum, în miez de vară, gările au căpătat, pe lîngă veșnica forfotă, un atribut tineresc. La Piatra Olt bunăoară, trenurile care trec în susul sau în josul țării poartă vagoane pline cu școlari. Cravate roșii pionierești flutură în adierea vîntului cald de iulie.

Iată, tocmai acum locomotiva se urnește încet din stație, plecînd cu șirul lung de vagoane spre meleagurile pitorești ale Văii Oltului. Cum să nu pornești la drumeție cînd ai prieteni de cale pe tinerii aceștia zburdalnici și veseli, atenți cu cei mai în vîrstă, tineri care păsesc pe drumurile minunate ale vacanței! Volubili și comunicativi, nu este de loc greu să le stabilesc „identitatea". Vin de la Galați, Ploiești, Rm. Sărat... Cei mai mulți sînt însă din regiunea Argeș.

În timp ce străbatem peisajul cu dealuri line și păduri policrome și umbroase, tinerii încep să facă

INSTANTANEE

schimb verbal de obiective turistice.

— Unde mergeți?

— La Gura Lotrului.

— Noi, la Cozia.

— Iar noi, la Păușa.

Nomenclatura taberelor de vară ale școlarilor este atît de diversă, încît dacă ai vrea să le sintetizezi într-un ghid ar trebui să cuprinzi țara întreagă. Peste tot, în fiecare regiune, orașele miniaturale ale tinerilor și-au deschis acum, în plină vacanță, arhitectura lor de foaie de cort, inundînd poienile cu cîntece pionierești.

După cîteva ore de călătorie, am ajuns în gară la Rm. Vîlcea. De aici, traseele atît de bogate ale vacanței se despart. Peste cîteva zile în afară de cele trei tabere existente la Gura Lotrului, la Cozia și Păușa, se vor mai deschide încă 4: la Brezoi, Călimănești, Rm. Vîlcea și Olănești.

— Petrecere frumoasă și odihnă plăcută!

Călător prin țară, am însoțit cîteva sute de copii spre taberele de pe Valea Oltului. Numai că acesta e doar un fragment din bucuria mulțimii de tineri care petrec anul acesta clipe de minunată odihnă pe meleagurile patriei iubite.

D. TABACU

SCURTE ȘTIRI EXTERNE

SUCCESUL UNEI EXPOZIȚII ROMÎNEȘTI LA RIGA

RIGA — TASS: Expoziția „Baza energetică a Republicii Populare Romîne", care s-a deschis în capitala R.S.S. Letone, se bucură de o mare popularitate. Cunoscutul specialist în domeniul energeticii, Miervald Apist, a subliniat că în ultimii ani, oamenii muncii din Romînia au repurtat mari succese în crearea sistemului energetic unic, pe baza căruia se dezvoltă cu succes economia țării

UN COMUNICAT CU PRIVIRE LA ȘEDINȚA CONSILIULUI DE MINIȘTRI AL R. D. G.

BERLIN 5 (Agerpres). — La Berlin a fost dat publicității un comunicat cu privire la ședința Consiliului de Miniștri al R. D. Germane din 4 iulie, consacrată discutării propunerilor și recomandărilor recentei plenare a C.C. al P.S.U.G., cu privire la măsurile în vederea îmbunătățirii activității Consiliului de Miniștri și a Prezidiului său. La ședință au fost stabilite și concretizate sarcinile Consiliului de Miniștri în domeniul asigurării îndeplinirii cu succes a planului economiei naționale. Consiliul de Miniștri a hotărît, printre altele, să efectueze următoarele schimbări în componența sa: Willi Stoph, vicepreședinte al Consiliului de Miniștri a fost numit prim-vicepreședinte al Consiliului de Miniștri al R. D. Germane. Au fost numiți ca miniștri Erich Appel și G. Gruneberg. Pentru întărirea activității Prezidiului Consiliului de Miniștri, în componența sa au fost cooptați în calitate de membri E. Appel, G. Gruneberg. K. Mewis, (președintele Comisiei de stat a Planificării) și A. Neumann (președintele Consiliului Economiei naționale).

TRATATIVELE CU PRIVIRE LA INDEPENDENȚA GUYANEI BRITANICE AMÎNATE PENTRU A DOUA OARĂ

LONDRA — Agerpres: Guvernul englez amînă pentru a doua oară tratativele cu privire la independența Guyanei britanice, în ciuda cerințelor insistente ale poporului și guvernului acestei colonii în frunte cu cunoscutul militant Cheddy Jagan. La 3 iulie, Maudling, ministrul coloniilor, a comunicat printr-o scrisoare în Camera Comunelor că tratativele cu privire la acordarea independenței Guyanei britanice vor avea loc în luna septembrie, în loc de iulie, (anterior ele fuseseră fixate pentru luna mai). Această nouă amînare a fost explicată de ministrul coloniilor englez prin necesitatea de a studia raportul Comisiei, care a cercetat „tulburările" ce au avut loc în februarie a.c. în Guyana britanică.

ÎN SEMN DE PROTEST...

NEW YORK — U.P.I.: Robert Moss, reprezentantul Comitetului american al partizanilor acțiunilor neviolente împotriva armei nucleare, a declarat că în seara de 3 iulie nava „Everyman-1" a ieșit din nou în larg, îndreptîndu-se spre regiunea experiențelor nucleare din Oceanul Pacific. Aceasta este cea de-a doua încercare a navei „Everyman-1" de a pătrunde în zona periculoasă, în semn de protest împotriva experiențelor nucleare efectuate de Statele Unite. La bordul navei se află Barton Stown, Bob Robbins și Walt Chaffu.

Comunicatul comun sovieto-austriac

MOSCOVA 5 (Agerpres). — TASS transmite: Între Uniunea Sovietică și Austria nu există nici un fel de probleme politice nerezolvate. Relațiile sovieto-austriece care se bazează pe recunoașterea coexistenței pașnice a statelor s-au dezvoltat satisfăcător pentru cele două părți, în ciuda deosebirii de sisteme sociale și concepții ideologice, pe baza respectului reciproc și a neamestecului în treburile interne.

Acest lucru se arată în comunicatul comun sovieto-austriac cu privire la vizita delegației guvernamentale a Austriei în U.R.S.S., care a fost dat publicității la Moscova. Conducătorul delegației, cancelarul federal Alfons Gorbach, și persoanele care l-au însoțit, au vizitat U.R.S.S. timp de opt zile. În afară de Moscova, ei au fost la Leningrad și Irkutsk.

În comunicat se subliniază că „tratativele care au decurs într-o atmosferă de prietenie, au făcut posibil un larg schimb de păreri asupra problemelor interesînd cele două părți".

În timpul tratativelor Nikita Hrușciov a expus punctul de vedere al guvernului sovietic în problemele internaționale nereglementate.

Cele două părți au constatat din nou că neutralitatea permanentă a Austriei constituie o contribuție pozitivă la destinderea încordării internaționale și consolidarea păcii.

În comunicat se subliniază că „de la încheierea Tratatului de stat în anul 1955, relațiile dintre Uniunea Sovietică și Austria s-au dezvoltat mereu în mod favorabil".

Din partea Austriei a fost exprimată dorința ca o delegație guvernamentală a U.R.S.S. să viziteze Austria într-un viitor apropiat. Această dorință a fost primită favorabil de partea sovietică.

Agenția D. P. A. despre dificultățile economice ale S. U. A.

WASHINGTON 5 (Agerpres). — „Anul financiar 1962 al S.U.A. s-a încheiat cu cel de-al doilea deficit ca mărime din timpurile de pace" — transmite corespondentul din Washington al agenției vest-germane de presă D.P.A. Deficitul de 7 miliarde dolari este depășit numai de deficitul în sumă de 12 300 000 000 înregistrat sub administrația Eisenhower, în anul 1959 — adaugă agenția. După cum scrie corespondentul, **„cu toate că pentru anul 1963 a fost planificat un buget echilibrat, de pe acum se consideră că el se va încheia cu un deficit de cel puțin 4 miliarde dolari".**

Referindu-se la dificultățile generale ale economiei S.U.A. agenția subliniază că un membru de frunte al Departamentului muncii al S.U.A. a declarat recent că **o nouă recesiune trebuie să fie așteptată pentru anul 1963.**

Experții — subliniază agenția în continuare — **se află în încurcătură în ce privește perspectivele viitoare ale dezvoltării economiei americane. Ei remarcă numeroși factori negativi printre care, recenta prăbușire a cursurilor la bursă, faptul că industria oțelului continuă să lucreze cu mult sub capacitatea de producție iar șomajul continuă să se mențină la 5,4 la sută din forța de muncă și rămîne în continuare o problemă.**

ÎN GRECIA SE INTENSIFICĂ LUPTA ÎMPOTRIVA PROIECTULUI DE LEGE ANTIDEMOCRATIC

ATENA 5 (Agerpres). — TASS transmite: În comisia legislativă a Parlamentului grec au început la 3 iulie dezbaterile pe marginea proiectului de lege reacționar cu privire la așa-numitele măsuri de securitate împotriva „primejdiei comuniste".

În cuvîntarea sa rostită în cadrul comisiei, Likurezos, fost ministru, deputat din partea partidului progresist a acuzat guvernul de știrbirea drepturilor libertăților cetățenilor greci. El a subliniat că adoptarea acestui proiect de lege ar marca începutul „multor nenorociri pentru cetățenii greci".

În întreaga Grecie ia amploare valul de proteste împotriva ofensivei reacțiunii.

După cum relatează ziarul **„AVGHI", deportații politici din lagărul de concentrare de pe insula Hagios-Evstratios și deținuții politici de la închisoarea de pe insula Egina, ca și cei de la Atena, au declarat o nouă grevă a foamei în semn de protest împotriva acestui proiect de lege, în sprijinul cererii de a se legaliza Partidul Comunist din Grecia și pentru o amnistie generală.**

Reprezentanți ai unui număr de 25 de sindicate importante din Atena, întruniți într-o ședință, au hotărît să intensifice lupta împotriva noului proiect de lege fascist.

Uniunea greacă de luptă pentru drepturile omului și cetățeanului și Uniunea tineretului democrat din Grecia au dat publicității declarații în care subliniază că proiectul de lege urmărește să instituie un regim dictatorial în țară. Uniunea tineretului democrat a lansat un apel organizațiilor democratice de a convoca la Atena un mare miting de protest.

Încheierea tratativelor de Gaulle - Adenauer

PARIS 5 (Agerpres). — Joi seara a fost dat publicității la Paris Comunicatul comun cu privire la tratativele politice care au avut loc zilele acestea între cancelarul Adenauer și președintele de Gaulle. În comunicat nu se specifică nici o măsură concretă în ce privește mult anunțata „consolidare a unității occidentale" care constituia, după cum se știe, obiectivul principal al vizitei actuale a lui Adenauer în Franța. Se anunță doar noi discuții și se exprimă speranța că se va ajunge la această „unitate politică" în cadrul tratativelor care urmează să se desfășoare între partenerii occidentali în vara aceasta.

Faptul că în comunicat se vorbește numai în termeni foarte generali de această „apropiere" între țările Europei occidentale — și faptul, remarcat de agenția FRANCE PRESSE, că tratativele au durat mai mult decît fuseseră prevăzute — îi face pe observatorii politici din capitala Franței să-și exprime părerea că nu s-a ajuns la un acord concret în această privință.

Ținînd seama în mod semnificativ de opoziția puternică manifestată de cercurile largi ale opiniei publice față de politica rigidă a Bonnului și Parisului în problema germană, în comunicat se vorbește de asemenea numai în termeni generali despre această chestiune.

O declarație a C.C. al P.C. din Japonia

TOKIO 5 (Agerpres). — TASS transmite: Ziarul „AKAHATA" a publicat la 4 iulie o declarație a C.C. al P.C. din Japonia în legătură cu rezultatele alegerilor în Camera Superioară a Parlamentului. C.C. al P.C. din Japonia exprimă în declarația sa profunde mulțumiri tuturor alegătorilor care au votat pentru candidații partidului comunist.

După cum arată rezultatele alegerilor în circumscripțiile electorale locale, se spune în declarație, numărul voturilor obținute de liberali s-a redus de la 52 la sută, în timpul alegerilor anterioare în Camera Consilierilor, la 47,1 la sută la actualele alegeri.

Pentru prima oară în perioada de după război partidul liberal-democrat nu mai deține majoritatea absolută a voturilor. În aceasta constă unul din factorii importanți ai actualelor alegeri.

Dintre toate partidele și grupările, cu excepția partidului „Suka Gakkai", **numai partidul comunist a reușit să sporească numărul voturilor. În comparație cu alegerile trecute, numărul voturilor date pentru P.C. din Japonia a sporit cu 80 la sută cifrîndu-se la aproape 1 800 000.**

BRAZILIA: Criza de guvern nu a fost rezolvată

RIO DE JANEIRO 5 (Agerpres). — La 4 iulie, președintele Braziliei, Joao Goulart, a refuzat să trimită spre aprobare Congresului cabinetul propus de Auro de Moura Andrade, cabinet, pe care, potrivit agenției U.P.I., l-a calificat drept reacționar. După cum relatează „JORNAL DO BRASIL", președintele a declarat că este hotărît să respingă orice cabinet care „nu va corespunde cerințelor poporului".

Divergențele dintre Goulart și Moura Andrade în privința componenței cabinetului, arată corespondentul lui U.P.I., s-au manifestat în special în legătură cu persoanele care urmau să fie numite în fruntea Ministerului Afacerilor Externe și a Ministerului Industriei și Comerțului. Agenția menționează că Moura Andrade s-a opus sugestiei lui Goulart de a fi numit în postul de ministru al Afacerilor Externe Afonso Arinos de Mello Franco, care deținuse această funcție înainte de demisia fostului președinte Quadros.

În această ordine de idei, „JORNAL DO BRASIL" subliniază dorința președintelui de a se menține independența politicii externe a țării. Moura Andrade și-a prezentat demisia. Ca urmare criza de guvern este din nou deschisă. Șeful statului are în prezent dreptul de a supune aprobării Camerei trei candidaturi succesive.

Agenția FRANCE PRESSE anunță că la chemarea sindicatelor braziliene, a fost declarată o grevă de 24 de ore în semn de „solidaritate cu președintele Goulart și pentru a impune formarea unui guvern național și democratic".

Polițiștii clicii dictatoriale din Coreea de sud cu baioneta la armă încearcă să înăbușe recenta demonstrație a studenților împotriva atrocităților la care se dedau soldații americani contra populației sud-coreene.

Congresul de la Moscova — o importantă contribuţie la cauza păcii

Delegaţi din 120 de ţări

MOSCOVA 5 (Agerpres). — TASS transmite: 120 de reprezentanţi ai organizaţiilor de tineret din 35 de ţări au declarat că vor participa la Congresul mondial pentru dezarmare generală şi pace care se va deschide la 9 iulie la Moscova. Printre aceştia sînt conducători ai organizaţiilor de tineret şi grupuri de tineri din ITALIA, POLONIA, FINLANDA, UNIUNEA SOVIETICĂ, S.U.A., CANADA, PERU, ECUADOR, VIETNAM, R. P. CHINEZĂ, SENEGAL, SOMALIA, JAPONIA, BRAZILIA şi din multe alte state.

Comitetul internaţional de pregătire al Congresului a anunţat că numărul ţărilor ai căror reprezentanţi vor participa la întîlnirea partizanilor păcii de la Moscova este de 120. Una din cele mai numeroase delegaţii va fi delegaţia din INDIA. Se aşteaptă ca din această ţară să sosească peste 140 de persoane. Printre solii poporului indian iubitor de pace se numără **Rameşvari Nehru,** preşedintele Asociaţiei indiene de solidaritate cu ţările Africii şi Asiei, laureată a Premiului Internaţional Lenin „Pentru întărirea păcii între popoare", **Rajkumari Amrit Kaur,** preşedintele societăţii indiene de Cruce Roşie, fost ministru al ocrotirii sănătăţii, **P. Sunderal,** preşedintele Comitetului prezidenţial al Consiliului păcii pentru întreaga Indie, **Mulk Raj Anand,** cunoscut scriitor. Din delegaţie fac parte, de asemenea, 50 de deputaţi — membri ai parlamentului.

Delegaţia R.A.U. este formată din 20 de persoane. Aceştia sînt reprezentanţi de seamă ai vieţii publice şi oameni de cultură, conducători ai sindicatelor, ziarişti. Cu delegaţia R.A.U. va sosi la Moscova **Ceza Nabaraouy,** vicepreşedinta Federaţiei Democrate Internaţionale a Femeilor.

După cum s-a aflat, la Moscova vor sosi zece delegaţi din SENEGAL.

Comitetul Congresului continuă să primească mesaje de salut din partea unor cunoscuţi reprezentanţi ai vieţii publice, oamenilor de cultură, oamenilor simpli din toate ţările. Scriitorul ceylonez **Martin Vikramasinghe** îşi exprimă încrederea că Congresul va influenţa toate statele pentru a le face să rezolve problemele internaţionale pe cale paşnică, nu prin război.

Puternica influenţă asupra întregii lumi

PARIS 5 (Agerpres). — TASS transmite: **Apropiatul Congres mondial pentru dezarmare generală şi pace este un eveniment îmbucurător care va exercita o puternică influenţă asupra întregii lumi,** a declarat **Benoit Frachon,** secretarul general al Confederaţiei Generale a Muncii din Franţa. Congresul de la Moscova, a subliniat Frachon, va duce la întărirea şi lărgirea mişcării generale pentru pace şi va permite să se exercite şi mai mari presiuni asupra forţelor militariste care intensifică cursa înarmărilor şi caută să aţîţe un incendiu mondial.

PARIS 5 (Agerpres). — Recent, în localitatea Montreuil din Franţa a avut loc o adunare populară pentru dezarmare. Cele peste 20.000 persoane care au participat la adunare au adoptat o hotărîre care cere ca Franţa să joace un rol pozitiv în problema dezarmării.

Peste 100 de americani se îndreaptă spre Moscova

NEW YORK 5 (Agerpres). — Peste 100 de americani se îndreaptă acum spre Moscova, unde vor participa la Congresul mondial pentru dezarmare generală şi pace. Printre membrii delegaţiei se află reprezentanţi ai tuturor păturilor societăţii. Multe personalităţi americane au vrut să participe la lucrările congresului dar nu au putut: unii din motive personale, ca de pildă Cyrus Eaton, alţii de teama să nu ajungă la închisoare din cauza legilor represive.

Cyrus Eaton a adresat Congresului un mesaj de salut în care şi-a exprimat convingerea că Congresul va exercita o mare influenţă asupra opiniei publice mondiale.

Cu toate piedicile care se pun participării americanilor la congres, S.U.A. vor fi totuşi larg reprezentate la el. Numărul membrilor delegaţiei americane şi componenţa ei dovedesc că în S.U.A. mişcarea pentru apărarea păcii a luat proporţii.

Medalie memorială

LENINGRAD 5 (Agerpres). — TASS transmite: Monetăria din Leningrad a emis o medalie memorială în cinstea Congresului mondial pentru dezarmare generală şi pace care se va deschide la Moscova săptămîna viitoare. Pe această medalie de bronz este înfăţişat un bărbat care împrăştie norii simbolici ai războiului. Pe reversul medaliei sînt gravate cuvintele: „Congresul mondial pentru dezarmare generală şi pace. Moscova. 1962".

O problemă umană

TOKIO 5 (Agerpres). — Sînt convins că Congresul de la Moscova va fi cel mai reprezentativ dintre toate întîlnirile pentru apărarea păcii care au fost organizate pînă acum, a **declarat delegatul Eidzi Deguti, reprezentant al clerului din Japonia. Să fii delegat la o asemenea adunare înseamnă o mare fericire şi cinste, dar şi o mare răspundere. Cum poate fi preîntîmpinat pericolul războiului distrugător care ameninţă milioane de cămine ale oamenilor paşnici? Acum aceasta nu este numai o problemă politică, ci şi o problemă umană. A venit timpul ca toţi acei cărora nu le sînt străine sentimentele de dragoste faţă de oameni să se unească şi împreună să-şi ridice glasul împotriva celui mai mare rău — împotriva războiului.**

Dezarmarea — o contribuţie la lichidarea foametei

LENINGRAD 5 (Agerpres). — „Congresul mondial pentru dezarmare generală şi pace de la Moscova trebuie să aducă rezultate pozitive în problemele dezarmării, *a declarat unui corespondent al agenţiei TASS* Valdio N'Diaye, *ministrul de interne al SENEGALULUI, preşedintele Federaţiei africane a oraşelor înfrăţite. Delegatul senegalez şi-a exprimat convingerea că dezarmarea va contribui la lichidarea foametei în ţările înapoiate şi va da posibilitatea ca fondurile care se cheltuiesc în prezent pentru înarmare să fie folosite pentru creşterea bunăstării omenirii.*

În aceleaşi rînduri cu mamele din întreaga lume

DJAKARTA 5 (Agerpres). — Congresul de la Moscova pentru dezarmare generală şi pace va avea fără îndoială un rol uriaş — *a declarat corespondentului special al ziarului „IZVESTIA"* — Utamy Suriadarma, *preşedinta Consiliului de Solidaritate al ţărilor Asiei şi Africii. Ca mamă, eu mă aflu în aceleaşi rînduri cu mamele din întreaga lume, care protestează cu hotărîre împotriva experienţelor cu arma nucleară ce se efectuează în prezent.*

Calea războiului a adus întotdeauna pagube ireparabile pentru sute, mii şi milioane de oameni. Tocmai de aceea aprob Congresul pentru dezarmare, acest for foarte reprezentativ, la care solii popoarelor din întreaga lume vor cere celor care poartă răspunderea nemijlocită pentru fericirea popoarelor înfăptuirea dezarmării generale şi totale.

Pregătirile partizanilor păcii din Finlanda

HELSINKI 5 (Agerpres). — Partizanii păcii din Finlanda se pregătesc activ în vederea Congresului mondial pentru dezarmare generală şi pace, a declarat Kristina Porkkala, secretarul Comitetului naţional al partizanilor păcii din Finlanda. La întîlnirea de la Moscova vom aduce o carte originală de saluturi. Dreptul de a semna în această carte l-au primit oamenii care au strîns activ mijloace pentru fondul păcii, au organizat mitinguri şi adunări consacrate Festivalului Mondial al Tineretului şi Studenţilor şi Congresului păcii. În ea au semnat deja peste 1.000 de persoane.

Aspect din Algeria după referendum. Tineri algerieni, cu drapele naţionale în frunte, defilînd.

G. P. R. A. a ţinut prima sa şedinţă pe pămîntul Algeriei

ALGER 5 (Agerpres). — La 4 iulie, guvernul provizoriu al Republicii Algeria a ţinut prima sa şedinţă pe teritoriul Algeriei, în clădirea prefecturii din Alger, aleasă ca sediu provizoriu al G.P.R.A. După cum anunţă „ALGERIE PRESSE SERVICE", şedinţa a fost consacrată discutării problemelor urgente care stau în faţa noului stat algerian independent.

Totodată, s-a hotărît ca ziua de 5 iulie — cînd se împlinesc 132 de ani de la debarcarea primelor unităţi militare franceze care au cotropit Algeria în 1830 — să se sărbătorească în mod oficial ca Ziua independenţei Algeriei.

Agenţiile de presă relatează despre bucuria de nedescris a populaţiei algeriene la aflarea ştirii despre sărbătorirea Zilei independenţei. **La Alger, manifestaţiile de tot felul au continuat toată noaptea, fără întrerupere. Străzile oraşului sînt străbătute de coloane nesfîrşite de tineri algerieni — băieţi şi fete în costume naţionale — care aclamă în cinstea marii victorii a poporului algerian. Ostaşii armatei de eliberare sînt luaţi literalmente cu asalt de populaţia entuziastă care îi îmbrăţişează cu multă căldură. Acelaşi entuziasm şi în dimineaţa zilei de 5 iulie, cînd zeci de mii de algerieni s-au adunat în faţa sediului provizoriu al G.P.R.A.**

Pe feţele tuturor se citeşte bucuria pentru măreaţa victorie a poporului algerian după zeci de ani de suferinţe sub jugul colonialismului, la capătul unei lupte eroice duse timp de aproape opt ani cu preţul atîtor jertfe şi sacrificii.

Cuvîntarea prinţului Sufanuvong

VIENTIANE 5 (Agerpres). — Prinţul Sufanuvong, care pînă la reîntoarcerea din Europa a prinţului Suvanna Fumma îndeplineşte funcţia de prim-ministru al Laosului, a rostit o cuvîntare în care a chemat **întreg poporul laoţian, toate forţele şi partidele politice laoţiene, indiferent de naţionalitate, să-şi unească eforturile în lupta pentru apărarea unităţii, păcii şi noului guvern de coaliţie naţională, în vederea realizării unui Laos paşnic, neutru, independent, democrat şi prosper.**

Guvernul de coaliţie alcătuit din reprezentanţi ai celor trei tendinţe politice, a declarat prinţul Sufanuvong, şi-a început activitatea reuşind să adopte în unanimitate o serie de probleme importante ca programul politic, desemnarea delegaţiei laoţiene la conferinţa de la Geneva şi altele.

După ce a vorbit despre semnificaţia evenimentului de mare importanţă pentru viitorul Laosului — crearea guvernului de coaliţie naţională — prinţul Sufanuvong a arătat că victoriile obţinute pînă acum trebuie consolidate. El a arătat că în faţa poporului laoţian stau o serie de sarcini de mare importanţă ca — **salvarea păcii şi împiedicarea unei noi intervenţii militare străine, sprijinirea guvernului în îndeplinirea programului politic şi sporirea vigilenţei împotriva celor care vor să submineze activitatea guvernului, apărarea unităţii tuturor forţelor patriotice, partidelor şi realizarea unei armonii naţionale, precum şi împiedicarea oricăror încercări de a provoca discordie în ţară.** O sarcină importantă a poporului laoţian, a subliniat prinţul Sufanuvong, este industrializarea şi creşterea continuă a producţiei în vederea îmbunătăţirii condiţiilor de trai ale poporului laoţian

Pentru realizarea acestor sarcini, de mare importanţă, prinţul Sufanuvong a arătat că esenţial este ca cele trei milioane de laoţieni să acţioneze strîns uniţi pentru îndeplinirea lor.

Ngo Dinh Diem cere mărirea „substanţială" a ajutorului economic american.

(din ziarul „COMBAT")

Bani aruncaţi pe gîrlă.

Desen de CIK DAMADIAN

„Subsolul moale" al Bonnului

O întîmplare petrecută zilele trecute în Bundestagul de la Bonn a adus din nou în plină actualitate semnele de criză ce încep să se manifeste în rîndurile cercurilor conducătoare vest-germane şi în sînul guvernului federal însuşi.

Bundestagului i-a fost prezentată spre aprobare, darea de seamă a comisiei parlamentare, special constituite pentru anchetarea faimosului scandal „Fibag" — mai precis a implicării ministrului de război Strauss în această afacere frauduloasă de corupţie (din care spera să scoată un venit frumuşel). Concluziile cuprinse în darea de seamă urmăreau să-l dezvinovăţească pe ministru. Dar Bundestagul n-a aprobat-o; ea a fost respinsă cu 226 voturi faţă de 224 pronunţate în favoarea ei. De menţionat că împotrivă au votat pe lîngă deputaţii „opoziţiei" social-democrate şi membrii fracţiunii parlamentare a Partidului liber-democrat, partid ce face parte din coaliţia guvernamentală condusă de Adenauer.

Faptul a fost considerat, atît în Germania occidentală cît şi peste hotarele ei, ca o serioasă fisură a coaliţiei, un fapt care în nici un caz nu se poate limita la cazul Strauss şi potlogăria în care e amestecat, ca semnalul unei noi adînciri a crizei politice de la Bonn. „Spiritele care s-au aprins în jurul persoanei ministrului de război federal — scrie organul marii burghezii vest-germane „Die Welt" — nu mai pot găsi explicaţia doar în afacerea Fibag... Relevant rămîne faptul că coaliţia s-a destrămat şi aceasta nu cu privire la o problemă oarecare ci în ce priveşte o înaltă hotărîre politică". Ceea ce s-a petrecut în Bundestag — scrie mai departe ziarul hamburghez — a devenit „un simptom vizibil al încrederii fragile în majoritatea guvernamentală" care „îşi va continua efectul, deoarece a demonstrat cît de moale e subsolul pe care stă guvernul".

E totuşi interesant de remarcat că tocmai Strauss — produs tipic al „erei Adenauer" — a fost bolovanul de care s-a poticnit coaliţia guvernamentală. Acel Strauss care simbolizează — în calitatea sa de ministru de război — remilitarizarea Germaniei occidentale şi promovează, în aceeaşi calitate şi cu un zel deosebit, politica înarmării atomice a R.F.G.; Strauss despre care se spune că ar fi unul din favoriţii lui Adenauer şi un posibil viitor candidat la cancelaria federală.

După înfrîngerea suferită în Bundestag, partidul creştin-democrat al lui Adenauer i-a apostrofat, cu accente de-a dreptul isterice, pe „aliaţii" săi liber-democraţi şi pe toţi cei ce s-au situat pe poziţia adversă, printr-o declaraţie în care se sublinia că rezultatul votului „dă un prilej favorabil tuturor neutraliştilor şi adversarilor deschişi sau ascunşi, din ţară şi străinătate, să-şi continue lupta lor împotriva politicii externe şi de apărare (citeşte: de pregătire a războiului — n.n) vest-germană".

Nu putem fi de acord cu această constatare a conducerii U.C.D. Cu atît mai mult cu cît faptele, aşa cum se oglindesc ele în rîndurile — şi printre rîndurile — presei vest-germane însăşi, confirmă că în Germania occidentală creşte, într-adevăr, curentul de opinie împotriva politicii antipopulare şi agresive a Bonnului, că adversarii acestei politici îşi spun cuvîntul pe un ton tot mai ridicat şi că o parte din cei mulţi ce sînt de părere că „era lui Adenauer" se apropie de sfîrşit, se află chiar în partidul condus de cancelar.

N-a fost deci, de loc întîmplător că în cuvîntarea ce a rostit-o la recentul congres de la Dortmund, al partidului său, cancelarul, încercînd să-şi contrazică adversarii, a exclamat (observatorii spun că pe un ton ameninţător şi plin de „încăpăţînare bătrînească"): „Era lui Adenauer nu a luat încă sfîrşit". Şi pentru a-şi întări spusele, a precizat că-şi retractează promisiunea dată atunci cînd a format actualul guvern, de a se retrage de la cîrmă pe la mijlocul celor patru ani pentru care a fost investit, adică în 1963. „Pînă una alta, va trebui să mă mai suportaţi" — a zis el zîmbind răutăcios.

Se vede însă că spusele cancelarului n-au convins pe nimeni. „Spectacolul de pe scena Bonnului rămîne ciudat de difuz — scrie influentul ziar vest-german „Christ und Welt". Ori încotro te-ai îndrepta, atmosfera e apăsătoare, plină de nervi şi nelinişte, ceea ce face nesigură şi politica externă. Mult citatul şi invocatul sfîrşit al erei lui Adenauer a început".

E vorba aici de sfîrşitul — mai precis — falimentul unei politici al cărei exponent şi promotor principal este Adenauer.

Prin ce se carcterizează această politică?

Mai întîi prin faptul că pe calea încorporării Germaniei occidentale în N.A.T.O., a remilitarizării ei şi a înarmării atomice, Adenauer şi cercurile pe care le reprezintă au scontat să „reunifice" prin forţă Germania, adică să înghită R. D. Germană, să refacă graniţele Reichului hitlerist şi să atragă în această aventură nebunească şi pe aliaţii atlantici ai R.F.G.

Această politică n-a putut, fireşte, rezista schimbării raportului de forţe pe arena internaţională în favoarea forţelor socialismului şi păcii. Prăbuşirea ei, precum şi a miturilor pe care le-a creat, a devenit astăzi evidentă, chiar şi pentru majoritatea celor ce l-au crezut şi l-au urmat înainte, pe cancelar.

Caracterizînd situaţia Germaniei occidentale din ultima vreme, ziarul vest-german „Frankfurter Rundschau" scria: „Odată cu amurgul cancelarului se apropie şi amurgul idolilor. Idolii: stabilitate, securitate, forţă şi bunăstare nu mai sînt obiectele unei incontestabile veneraţii. Stabilitatea a fost de fapt sterilitate, securitatea a fost înşelătoare iar politica de forţă, politica unei forţe amăgitoare... Faţada de pînă acum a ascuns un interior gol. Dacă ea se năruie vor fi ucişi de ruinele unui edificiu politic ce se prăbuşeşte şi cei ce nu sînt vinovaţi pentru construirea lui greşită".

Cele de mai sus cuprind o caracterizare destul de plastică a ceea ce înseamnă, mai ales pentru o parte a burgheziei vest-germane, sfîrşitul „erei Adenauer". Iar dacă astăzi se discută în R.F.G. tot mai mult despre acest sfîrşit, aceasta nu face decît să scoată în evidenţă cît de adîncă este contradicţia dintre interesele revanşarde şi militariste ale cercurilor conducătoare şi interesele maselor largi ale populaţiei — ale muncitorilor, ţăranilor, intelectualilor şi ale unei foarte însemnate părţi a burgheziei „Marea nelinişte stîrnită de politica sterilă a Bonnului — scria ziarul vest-german „Neues Echo" din Bremen — trece prin toate partidele şi orientările politice, prin toate păturile populaţiei Republicii Federale. Tot mai puternice şi mai insistente se ridică chemările într-o politică nouă şi mai realistă".

A. STANCIU

Actualitatea internaţională

ÎN CÎTEVA RÎNDURI

● La 5 iulie N. S. Hruşciov, preşedintele Consiliului de Miniştri al U.R.S.S., l-a primit la Kremlin pe Mijalko Todorovici, vicepreşedinte al Vecei Executive Federative a R.P.F. Iugoslavia, conducătorul delegaţiei economice iugoslave care se află în Uniunea Sovietică. (TASS)

● *La Teatrul de stat din Xkosice (R. S. Cehoslovacă) a avut loc recent premiera piesei „Siciliana" de Aurel Baranga. Piesa s-a bucurat de succes. (Ag.)*

● În toate regiunile R.D. Germane au loc acum „Zilele prieteniei muncitorilor din R.D. Germană cu clasa muncitoare internaţională". Pentru a participa la aceste zile ale prieteniei, la Berlin sosesc delegaţii sindicale din diferite ţări. Marţi au sosit delegaţii din Cehoslovacia, Polonia, Austria, Indonezia. Din R.P. Romînă participă o delegaţie de mineri şi petrolişti. (Ag.).

● *Pe străzile oraşului corsican Ajaccio (Franţa) a avut loc la 4 iulie o mare demonstraţie de protest, la care au participat 2 000 de oameni, împotriva atacării de către huliganii fascişti a deputatului comunist Noel Franchini (Ag.)*

● *Un detaşament de partizani care acţiona în regiunea oraşului Demta (Irianul de vest) a eliberat cu ajutorul populaţiei locale o serie întreagă de sate. (ANTARA)*

ÎNTÎLNIREA CONDUCĂTORILOR P.C.U.S. ŞI GUVERNULUI SOVIETIC CU ABSOLVENŢII ACADEMIILOR MILITARE

MOSCOVA 5 (Agerpres).— TASS transmite: La 5 iulie N. S. Hruşciov şi ceilalţi conducători ai partidului comunist şi ai guvernului sovietic s-au întîlnit la Kremlin cu absolvenţii academiilor militare.

Adunarea a fost deschisă de mareşalul Malinovski, ministrul Apărării al U. R. S. S. El a subliniat că „**forţele armate ale U. R. S. S. au menirea să aducă la îndeplinire o sarcină plină de răspundere în construirea comunismului — să apere pacea şi securitatea Uniunii Sovietice şi interesele ei de stat**".

R. Malinovski a declarat că forţele armate sovietice dispun de cele mai moderne mijloace de luptă armată: rachete pentru toate razele de acţiune, armă nucleară, tancuri, şi avioane de prima categorie, nave de suprafaţă şi submarine. Această tehnică se dezvoltă şi se perfecţionează necontenit.

El a spus: „Poporul sovietic, partidul comunist, se pot baza cu încredere pe forţele lor armate, care sînt gata în permanenţă ca alături de armatele ţărilor frăţeşti ale lagărului socialist să pună frîu oricărui agresor imperialist".

Au luat apoi cuvîntul maiorul Matveev, absolvent al Academiei militare „Frunze", viceamiralul Ormanov din Armata Populară Bulgară, care a vorbit în numele generalilor, amiralilor şi ofiţerilor din ţările de democraţie populară, care au absolvit anul acesta academiile militare ale Uniunii Sovietice, şi generalul-maior Solodov, care a salutat pe absolvenţii academiilor militare în numele corpului profesoral.

În cadrul întîlnirii, preşedintele Consiliului de Miniştri al U. R. S. S., N. S. Hruşciov, a rostit o cuvîntare. El a declarat că **misiunea istorică a Forţelor armate sovietice este de a apăra pacea, de a apăra măreţele cuceriri ale socialismului împotriva oricăror atentate, de a preîntîmpina dezlănţuirea unui război.**

După ce a subliniat că, stabilind şi înfăptuind noul Program al partidului, partidul comunist şi poporul sovietic „ sînt vital interesate într-o pace trainică" el a adăugat: „**Tocmai aceasta defineşte politica externă a guvernului sovietic. Apărăm cu fermitate principiul leninist al coexistenţei paşnice a ţărilor socialiste şi capitaliste**".

Ţărilor socialiste — a spus în continuare preşedintele Consiliului de Miniştri al U.R.S.S. — **le sînt străine planuri agresive împotriva altor popoare. Nu ne amestecăm în treburile altor state. Este o chestiune a înseşi popoarelor fiecărei ţări de a-şi alege orînduirea socială**".

Referindu-se la tratativele de la Geneva cu privire la dezarmare, şeful guvernului U.R.S.S. a spus: „Desfăşurarea acestor tratative arată că puterile occidentale nu doresc dezarmare. În aceste condiţii nu putem să nu ţinem seama de faptul că imperialiştii intensifică cursa înarmărilor, pregătesc forţele lor armate pentru un război împotriva noastră, stochează munţi de armament, inclusiv de armament nuclear".

Vorbitorul a subliniat că în interesul securităţii U.R.S.S. şi al întregului lagăr socialist „sîntem datori să întărim pe toate căile puterea forţelor noastre armate".

Atîta timp cît nu a fost realizat un acord cu privire la dezarmare, nu avem altă ieşire din situaţia internaţională care s-a creat şi a adăugat: „**Cu cît mai puternic va fi lagărul socialist, cu cît mai mare va fi puterea de apărare a ţării noastre, cu atît mai mic va fi pericolul de agresiune, cu atît mai mică va fi posibilitatea de declanşare a unui război termonuclear pustiitor**".

Şeful guvernului sovietic a declarat: „**Nu vom permite nimănui să ne ia prin surprindere. Avem o sentinelă de nădejde care va şti să apuce la timp de mînă pe acela care ar încerca să distrugă oraşele şi satele noastre. Această sentinelă de nădejde o constituie forţele armate ale Uniunii Sovietice, ale tuturor ţărilor socialiste**".

În urmă cu cîteva zile, fasciştii englezi au organizat o întrunire în Piaţa Trafalgar din Londra. Indignate, mari grupuri de cetăţeni londonezi au ripostat în mod spontan la acţiunea huliganilor fascişti. Aşa cum se vede în fotografia alăturată, cetăţenii antifascişti au smuls lozincile fasciste şi au protestat împotriva faptului că autorităţile britanice permit huliganilor lui Mosley să proslăvească în întruniri publice pe Adolf Hitler. Poliţia londoneză a intervenit însă şi a reprimat acţiunea antifasciştilor.

Incidentele care au avut loc cu acest prilej, ca şi faptul că guvernul britanic a interzis din nou filialei din Londra a „Comitetului celor 100" să ţină în Piaţa Trafalgar un miting de protest împotriva înarmării nucleare au stîrnit vii critici în presa engleză. Ziarul „Daily Telegraph" a cerut să fie interzise mitingurile fasciste. „Există un mijloc eficient pentru a împiedica repetarea episodului ruşinos din Piaţa Trafalgar, a scris alt ziar, „Daily Herald". Acest mijloc este de a declara drept crimă, pedepsită prin lege, aţîţarea la ura rasială". Ziarul a cerut să se promulge o lege potrivit căreia discriminarea rasială să fie considerată ca o infracţiune penală.

Contradicţii între „cei şase" şi „Africa asociată"

BRUXELLES 5 (Agerpres). — Miercuri după-amiază s-a deschis la Bruxelles, „Conferinţa euroafricană pentru stabilirea de noi relaţii dintre Piaţa comună şi Africa asociată". La această conferinţă participă reprezentanţi ai celor şase ţări membre ale Pieţii comune şi ai ţărilor africane care au obţinut un fel de independenţă în cadrul Uniunii franceze.

Deşi înainte şi după deschiderea conferinţei de la Bruxelles, miniştrii ţărilor pieţii comune au încercat să sugereze interlocutorilor africani că „Europa „celor şase" nu urmăreşte decît „ajutorarea" ţărilor africane şi „cooperarea" cu acestea, s-a vădit cît se poate de clar care este adevăratul substrat al operaţiunii de stabilire a „noilor" relaţii între Piaţa comună şi „Africa asociată". Este vorba în primul rînd de punerea în aplicare a planurilor monopolurilor vest-germane de expansiune în Africa. Se spune chiar că această conferinţă are loc la cererea expresă a Bonnului.

R. F. G.: Cursul acţiunilor continuă să scadă

BONN 5 (Agerpres). — La bursele din Germania occidentală continuă scăderea cursului acţiunilor. Potrivit datelor Direcţiei federale de statistică, ÎN CURSUL LUNII IUNIE INDEXUL ACŢIUNILOR A SCĂZUT CU 7,4 LA SUTĂ. **Numai în ultima săptămînă a lunii iunie el a scăzut cu 476 puncte şi a atins aproape cel mai scăzut curs al acţiunilor care a fost înregistrat în R.F.G. la 29 mai a.c.** Direcţia de statistică informează că în comparaţie cu sfîrşitul anului 1961 cursul acţiunilor la bursele vest-germane a scăzut cu 26,4 la sută. Cea mai mare scădere a cursului acţiunilor se observă în industria grea — 22,7 la sută şi în industria de prelucrare a metalelor — 27,0 la sută.

Cînd micii acţionari intră... la apă...

Desen din ziarul vest-german „HOLTZARBEITER-ZEITUNG" din Düsseldorf.

Redacţia: Piaţa Scînteii, Tel. 17.60.10. Administraţia: 17.60.20 Interior 1.400 Abonamentele se primesc la toate oficiile poştale, factorii poştali şi difuzorii din întreprinderi şi instituţii. Tiparul Combinatul Poligrafic Casa Scînteii