Biblioteca Centrală Regională Hunedoara-Deva

Proletari din toate țările, uniți-vă!

Romînia liberă

ORGANUL SFATURILOR POPULARE DIN REPUBLICA POPULARĂ ROMÎNĂ

Anul XX nr. 5526 | 4 pagini — 20 bani | Vineri 20 iulie 1962

ÎN UZINĂ SE DEZBATE O SCRISOARE

Am poposit, zilele trecute, la Uzinele centrale de reparat utilaj minier din Orașul Dr. Petru Groza. În jurul mesei din biroul directorului — multă lume. Sînt de față ingineri cu munci de răspundere în uzină, șefi de servicii, maiștri, șefi de brigăzi și de echipe, secretarul organizației de partid și, bineînțeles, directorul uzinei. Subiectul discuțiilor: rînduri dintr-o scrisoare adresată lor, ridicînd o serie de probleme legate de relațiile de cooperare. Era vorba de scrisoarea publicată la rubrica „Cooperarea — răspundere colectivă", din ziarul nostru nr. 5512 din 4 iulie 1962, sub titlul „Rînduri adresate furnizorilor noștri".

Metalurgiștii de la Uzinele „23 August" din Capitală arătau experiența bună căpătată în relațiile de cooperare, în munca cu furnizorii. Se refereau în special la cooperarea pentru fabricarea liniilor de ciment ce sînt în curs de montaj la fabrica din Turda. Nu erau trecute sub tăcere nici unele din greutățile întîmpinate din partea furnizorilor. La acest ultim capitol, rîndurile scrisorii se adresau și colectivului de la U.C.R.U.M.

Cum au fost posibile unele deficiențe în munca colectivului de la U.C.R.U.M.? Să urmărim cele arătate de cei prezenți la această dezbatere, la care a asistat redactorul nostru Elena Pavelescu.

Șeful serviciului producție, inginerul Gh. Stancu, **spunea:**

— Printre produsele de bază ale uzinei noastre sînt și elevatoarele. Producția lor este relativ de dată recentă în uzina noastră — aproximativ doi ani. Producem elevatoare pentru diferite instalații, pentru diferite șantiere, producem și pentru liniile de ciment. Primele trei agregate le-am livrat fabricii din Fieni. Livrarea acestora pe șantier s-a făcut în termen sau cu mici amînări. Fabricii de ciment din Bicaz i-am livrat o parte din elevatoarele comandate, începînd din aprilie 1962. Pînă în septembrie, nu vom mai avea nici o restanță. La cele 14 elevatoare destinate liniilor de ciment de la Turda, sîntem de asemenea avansați cu livrările. Opt dintre ele sînt complete, la trei nu am livrat lanțurile, iar alte trei se vor lansa în fabricație începînd cu data de 1 august a.c. De ce am arătat acestea mai detailat? În scrisoarea lor, metalurgiștii relatau că relațiile de colaborare cu uzina noastră ar decurge mulțumitor, dacă nu am trimite șantierelor elevatoare incomplete fără cupe și lanț, cu zale lipsă. Lucrurile stau într-adevăr astfel. Nu vreau să scuz unele lipsuri ale noastre. Cred însă că nu am reușit să colaborăm strîns cu uzinele „Independența" din Sibiu, de la care primim zalele pentru lanțurile elevatoarelor. Să colaborăm în așa fel încît să-i determinăm să-și respecte termenele din contracte, așa cum are datoria să facă fiecare furnizor în parte. Mă voi referi doar la faptul că din comanda care urma să o primim de la Sibiu la 30 aprilie, ne lipsesc și acum la mijlocul lui iulie, 500 de zale exterioare și 500 de zale interioare pentru lanțuri. Sîntem puși în situația ori să amînăm și noi livrarea agregatelor pe șantier, ori să le livrăm incomplete, în speranța că primim curînd zale și trimitem oamenii noștri să le monteze, lucru desigur neeconomic. Acesta este un aspect al problemei și cel mai serios. Desigur, au fost cazuri cînd agregatele au plecat din uzină fără unele repere mărunte — cuplaje, șuruburi de fundație etc., — dar importante pentru funcționarea agregatelor. Aceasta — din cauza lipsei unui nomenclator al reperelor, neelaborat la timp de serviciul constructor-șef și neurmărit de serviciul nostru de desfacere. De aceea s-au produs unele încurcături la expediție, fapt semnalat între timp și remediat.

COOPERAREA — RĂSPUNDERE COLECTIVĂ

Să urmărim în continuare ce spune constructorul șef de la U.C.R.U.M., tovarășul Aurel Ianovici:

— Anul acesta, în comparație cu anul trecut, în uzina noastră se lucrează mai bine. Mă refer în special la munca de proiectare. Totuși, și aici se mai semnalează unele neajunsuri. Elevatoarele au largă utilizare. De beneficiari, nu ducem lipsă, pentru că în toată țara se execută numeroase construcții. Ce ne îngreunează însă nouă munca? Pe scurt: există prea multe foruri care elaborează proiecte pentru elevatoare, iar acestea, dacă le punem alături, rar seamănă unul cu altul, fiecare are dimensiuni caracteristice, forme constructive de un anumit fel. Desigur, în acest caz, nu se poate vorbi de o producție de serie. Să dau un exemplu. În anul 1961, uzina noastră a asimilat 85 de tipuri și dimensiuni de elevatoare, ceea ce înseamnă la patru zile un produs nou. Faptul nu justifică însă unele lipsuri în calitatea execuției produselor noastre, dar nici nu ne-a permis să îmbunătățim caracteristicile la proiectare, tehnologia și calitatea execuției. Așa ne explicăm faptul că noi nu am obținut rezultate prea bune în privința calității produselor. Reclamațiile primite sînt deci în mare parte juste. Anul acesta, trecînd la tipizarea elevatoarelor, gama lor am restrîns-o la 25 tipo-dimensiuni. Poate că ar fi necesară o discuție între institutele de proiectări din diferite sectoare care folosesc elevatoare și ministerul nostru — M.M.C.M. — în urma căreia să se ia măsuri, de comun acord, și să se adîncească studiul de tipizare a elevatoarelor. De bună seamă, aceasta va duce la scăderea cu mult a prețului de cost în execuție, la economie de ore în proiectare. Acțiunea de modernizare și tipizare aflată în curs în uzina noastră a cuprins și agregatele pentru liniile de ciment. Răspunderea colectivă în cadrul cooperării angajează în egală măsură atît uzina coordonatoare cît și uzinele furnizoare, atît pe proiectant cît și pe beneficiar. Pentru liniile de ciment de la Turda avem comandate din partea uzinei coordonatoare „23 August", în trimestrul I 1962, trei elevatoare pentru transportat saci bucată cu bucată. La 11 iunie, consumasem aproape 3000 de ore de proiectare la acest tip de elevator, cînd în uzină ne sosește proiectul de execuție al elevatorului cu saci, gata întocmit. Ce se întîmplase? Cei care urmăresc planul de colaborare la uzina coordonatoare au uitat probabil să trimită o dată cu comanda și proiectul de execuție. Munca încheiată de proiectanți în decembrie 1961 a fost re-

(Continuare în pag. a 2-a)

Echipa de filmare compusă din regizorul Virgil Calotescu, operatorul Paul Holban, șeful de producție Petrică Stăncuț și regizorul asistent Paul Orza lucrează în momentul de față la un nou film documentar intitulat „Bucureștiul socialist". În clișeu: Se filmează pe unul din șantierele de pe Calea Griviței

Foto: MIHAI POPESCU

CE E NOU

La studioul cinematografic „Al. Sahia"

Regizorii și operatorii Studioului cinematografic „Al. Sahia" lucrează în momentul de față la o nouă serie de filme documentare. Astfel la Ploiești se filmează secvențele necesare unei monografii cinematografice a Uzinelor „1 Mai". De asemenea, se pregătesc două documentare agricole, un film despre Muzeul militar, un altul intitulat „Pînă nu e prea tîrziu" și adresat conducătorilor auto. „Prezențe invizibile" va fi un film care va prezenta spectatorilor folosirea izotopilor radioactivi în extracția și industria petrolului, în timp ce un alt documentar va reda imagini din viața și munca tineretului nostru.

În același timp pe ecrane se află deja două din cele mai recente realizări ale studioului. Este vorba de două reportaje cinematografice „Victoria socialismului în agricultură" și „Pe căile însorite ale socialismului", amîndouă închinate istoricei victorii obținute de poporul nostru — terminarea colectivizării agriculturii.

De asemenea, va apare curînd pe ecran un film de scurt metraj intitulat: „80.000 de spectatori aleargă după o minge". Filmul, realizat de Eugen Popiță (scenariu și regie) și W. Goldgraber (imagine), după o idee de V. Calotescu și E. Popiță este interpretat de actori, și satirizează cu multă fantezie unele racile ale fotbalului nostru.

Au fost terminate, de asemenea, documentarul în culori „Hîrtia se naște din ape" și filmul de educație sanitară „Bastonașul". Primul, realizat de Mirel Ilieșu (scenariu și regia) și de G. Horschdorfer și S. Huzum (imagine) zugrăvește bătălia omului pentru cucerirea Deltei Dunării, pentru valorificarea stufului ca materie primă a fabricilor de celuloză.

DANA MUȘAT

AZI VĂ INFORMĂM DESPRE:

CASE PENTRU TRACTORIȘTI

Brigada a VI-a de la S.M.T. Cuza Vodă, raionul Călărași, lucrează de mai mulți ani pe ogoarele colectiviștilor din satul Cuza Vodă. Cu ajutorul tractoriștilor tot mai multe lucrări au fost mecanizate. La rîndul lor, colectiviștii au căutat să le creeze condiții de muncă și de viață din ce în ce mai bune. Anul acesta, bunăoară, s-a construit pentru dînși o casă compusă din dormitor, baie, bucătărie și sală de mese. Alături s-a amenajat un atelier de reparat și o magazie.

Asemenea case pentru mecanizatori au construit și colectiviștii din satul Călărașii Vechi, precum și cei din comuna Fleva. În acest an numai în raza S.M.T. Cuza Vodă se vor mai construi încă șase case pentru tractoriști.

POPULAREA CU PEȘTE A LACULUI DE LA BICAZ

Lacul hidrocentralei de la Bicaz a fost populat de curînd cu peste 400 000 de puieți de păstrăvi indigeni precum și circa 4 500 000 icre embrionate de plătică, aduse din Dunăre. În toamnă, vor fi aduși aici încă circa un milion de puieți de păstrăvi.

Acțiunea de populare a apelor de munte cu diverse specii de pești se desfășoară în întreaga țară. (Agerpres)

DESCOPERIRI ARHEOLOGICE ÎN BUCUREȘTI

În urma săpăturilor efectuate în ultima vreme, cercetătorii Muzeului de Istorie al orașului București au făcut numeroase și importante descoperiri. Astfel săpăturile de pe strada Soldat Chivan Nicolae (din apropierea gării Obor) și în cartierul Băneasa, au scos la iveală așezări din secolele VI—VII ale erei noastre în cuprinsul cărora au fost găsite printre altele bordele cu cuptoare pentru încălzit. Tot cu prilejul acestor cercetări, la Băneasa a fost descoperită o așezare din epoca bronzului, iar în cartierul București Noi o așezare din secolul al XV-lea alături de care s-a aflat un întins cimitir. (ION VREJU, corespondent voluntar).

RAION COMPLET CINEFICAT

Odată cu instalarea de noi cinematografe sătești în localitățile Sînpaul și Galșa, raionul Arad este un nou raion al țării în care fiecare comună are cinematograf. (Agerpres)

LUCRĂRI GOSPODĂREȘTI CU SPRIJINUL MASELOR

IAȘI (de la corespondentul nostru). — Acțiunea pentru buna gospodărire a orașelor și satelor crește pe zi ce trece în intensitate în regiunea Iași. În cadrul acestei acțiuni au avut loc anul acesta peste 16.000 întîlniri între deputați și alegători consacrate dezbaterii unor probleme de gospodărire a satelor și cartierelor.

Cu acest prilej au izvorît numeroase inițiative și s-au făcut propuneri prețioase în legătură cu executarea unor lucrări gospodărești edilitare. Acestea au adus economii în bugetul sfaturilor populare din regiunea Iași în valoare de 9.700.000 lei.

DIFUZAREA CĂRȚII LA SATE

GALAȚI (de la corespondentul nostru). — Organele Uniunii regionale a cooperației de consum Galați au luat o serie de măsuri pentru o mai bună difuzare a cărților la sate. În acest scop numărul raioanelor de librării, în magazinele universale și sătești, a fost sporit la 228 și s-au înființat 48 librării comunale. Datorită acestor măsuri, în primul semestru al anului, s-au difuzat la sate cărți în valoare de aproape 1.200.000 lei.

NOI SORTIMENTE DE FIRE SINTETICE

SĂVINEȘTI (de la corespondentul nostru). — Printre noile sortimente produse în cursul acestui an de colectivul Uzinei de fire și fibre sintetice din Săvinești se numără firele supraetirate cu largi întrebuințări în domeniul articolelor tehnice și al uneltelor pescărești, precum și firele voluminoase folosite ca înlocuitori ai lînii. De asemenea, a fost introdus un nou procedeu de fabricare a firelor supraelastice, cu ajutorul unor mașini perfecționate de răsucire și fixare, datorită cărora calitatea firelor a fost mult îmbunătățită.

UNDE SE PUN ÎN VÎNZARE MANUALELE ȘCOLARE

Manualele pentru clasele VIII—XI ale școlilor de cultură generală, pentru școlile pedagogice și serale vor fi puse în vînzare cu începere de la data de 1 august la următoarele librării din Capitală: nr. 34, 12, 74, 30, 10, 37, 11, 73, 79, 13, 25, 46, 62, 27, 19, 26, la Librăria tineretului, Mihai Eminescu, G. Coșbuc și la raionul de specialitate al magazinului Victoria.

ÎN TOATE COMUNELE REGIUNII ȘCOLI DE OPT ANI

Pînă la începerea anului școlar 1962—1963 vor fi date în folosință multe școli și săli de clasă din cele ce sînt în prezent în construcție în aproape 50 de localități din regiune asigurîndu-se astfel spațiul și condițiile necesare pentru ca în anul viitor să funcționeze în regiunea Hunedoara școli de 8 ani în toate comunele precum și în unele sate de munte mai îndepărtate. (Agerpres)

CUM VA FI VREMEA?

Pentru zilele de 21, 22 și 23 iulie se anunță următorul timp probabil: ÎN BUCUREȘTI: Vreme ușor instabilă în prima parte a intervalului, apoi în general frumoasă. Vînt moderat din vest. Temperatura în creștere. ÎN ȚARĂ: Vreme în curs de ameliorare treptată. Cer variabil. Pe alocuri vor continua să cadă ploi sub formă de averse, mai frecvente în prima parte a intervalului. Vînt potrivit din vest. Temperatura în creștere.

CONSEMNĂRI

În ultimul timp, C.L.D.C. regionala București a introdus o formulă nouă în materie de popularizare a cărții: organizarea în librării a vitrinelor consacrate unui singur titlu de carte. De pildă la Libraria Academiei, vitrina prezintă lucrarea „Plante medicinale și aromatice", *la Librăria noastră nr. 1 —* „Litoralul romînesc", *la Librăria noastră nr. 17 —* „Bucureștii în literatură", *la Librăria nr. 4 cu autoservire — lucrarea* „Prin carte, la calificare" *etc. Inițiativa s-ar cere experimentată și în alte librării din țară.*

Despre aspectul neglijent în care continuă să se prezinte Băile Strunga din regiunea Iași, am mai scris. Lipsa de preocupare pentru amenajarea căilor de acces între vilele stațiunii, pentru executarea unor împrejmuiri și mai ales pentru intensificarea ritmului de refacere a pavilioanelor în vederea lărgirii spațiului de cazare persistă încă. Oare nu a sosit încă timpul ca sfatul popular regional Iași să manifeste grija cuvenită pentru valorificarea acestei stațiuni, ale cărei izvoare de apă și-au cîștigat de mult o frumoasă faimă în tratarea unor boli?

Moderna sală a cinematografului „George Coșbuc", de pe bulevardul cu același nume din București, mulțumește și cele mai exigente gusturi. Totul e plăcut aci, în afară de faptul că cetățeanul, înfierbîntat de caniculă, nu găsește nimic cu care să se răcorească. Spectatorii preferă un pahar de sifon sau de citronadă, chiar atunci cînd rulează filmul „Raze pe gheață". Și nu au dreptate?

Dacă vrei să te odihnești pe o bancă în grădina publică din Galați, să întrebi întîi la ce oră se mătură grădina (de obicei se mătură pe la orele 9 ori 10!) sau să-ți iei o batistă udă care să te ferească de praful pe care-l poți înghiți în mari cantități; dacă-ți place zgomotul specific șantierelor de construcții, să te duci, pînă în ora 3, cînd termină lucrul cei ce construiesc fîntîna arteziană din mijlocul grădinii (de ce n-a fost construită pînă în luna iulie?). După cum se vede, poți proceda după preferințe...

În gospodăria agricolă colectivă din comuna Branișteș, raionul Titu, se acordă o deosebită atenție creșterii șeptelului de animale. În aceeași măsură, colectiviștii au în vedere și ridicarea de construcții zootehnice. În acest an, ei au terminat încă un grajd pentru 100 de taurine, un saivan pentru 500 de oi, o îngrășătorie de porci, o puierniță pentru 3.000 de păsări și un incubator cu o capacitate de 5.000 de ouă pe serie. Cum se vede, aici se desfășoară o rodnică muncă gospodărească.

Inginerul agronom Maria Drăgan împreună cu președintele gospodăriei, Alexandru Grigore, controlează starea de vegetație a florii-soarelui. Ei vor să vadă dacă nu cumva este nevoie să se facă la această cultură o polenizare artificială.

Foto: I. PAVELESCU

BUCURIA AGRONOMULUI

Maria Drăgan și-a făcut un obicei. De cînd și-a început meseria, ca agronom, la gospodăria colectivă din Sărățeni, înainte de a întreprinde ceva, schițează ideile pe hîrtie. Și apoi, pe măsură ce gîndurile i se precizează, adaugă proiectului inițial unele însemnări. Rezultă astfel un original jurnal sau mai degrabă un caiet de bord. Citind notele, cînd scrise în fugă, cînd rînduite cu calm, poți reconstitui ușor întreaga fervoare a zilelor ei de muncă.

A venit aici în sat astă-primăvară, după ce și-a dat examenul de stat. Drumul de la Urziceni pînă la Sărățeni, îl făcuse cu o căruță și se simțea cam obosită. Totuși, n-a vrut să știe de odihnă. Și-a lăsat valiza la sfatul popular al comunei și a plecat spre gospodărie. Ardea de nerăbdare s-o cunoască, să stea de vorbă cu oamenii. A coborît într-o vîlcea, a urcat o costișă, apoi, sus pe bîtca colinei, a dat cu ochii de acareturi. Grajdurile aliniate ordonat unele după altele și spoite cu var au impresionat-o plăcut. A deschis poarta și a intrat cu sfială pe alee. De o parte și de alta a aleii, se rînduiau o mulțime de tăblițe. Fuseseră înfipte acolo de vreo două săptămîni, dar cu toate că între timp dăduseră ploi, literele erau destul de citețe.

„Colectiviști — glăsuia inscripția de pe una din tăblițe — în 1961 gospodăria noastră a obținut cîte 3000 kg. de porumb la hectar. Anul acesta, pe 150 de hectare s-au planificat cîte 5000 kg. la hectar. Să îndeplinim întocmai această sarcină de onoare pe care ne-am luat-o". Alta cuprindea îndemnuri la prețuirea plantelor tehnice: „Avem posibilitatea să obținem în acest an cel puțin 1700 kg. de floarea-soarelui și cîte 25.000 kg. de sfeclă de zahăr la hectar". „N-au gînduri rele" — și-a făcut socoteală Maria Drăgan. A cotit la dreapta cu chip să intre în sediu. În dreptul scărilor, s-a pomenit însă că cineva i-a pus mîna pe umăr. S-a întors și a văzut un bărbat voinic, cu fața lată, aprită de vînt, și cu tîmplele sure. Sufla greu, semn că mersese cam repede.

— Da iute mai ești de picior, frate — a zis. De la sfat pînă aici am ținut-o tot un trap. Și cît pe ce să nu te-ajung. Să facem cunoștință: Alexandru Grigore, președintele gospodăriei.

Au intrat amîndoi în sediu. Acolo așteptau brigadierii, pentru că știau că avea să vină. Oamenii au primit-o bucuroși.

Maria Drăgan a observat însă pe fețele lor un fel de îngrijorare. „Ce-o fi?" — s-a gîndit. Curînd avea să-și dea seama. Alexandru Grigore, președintele, a desfăcut un sul de hîrtie și a rugat-o să se apropie.

— Iată perimetrul nostru — a dat el lămuriri. În partea dinspre Balaciu, avem grîul. Dincoace, lîngă calea ferată, am lăsat loc pentru porumb și pentru floarea-soarelui. Porumb vom mai pune și pe porțiunea cuprinsă între șosea și apa Ialomiței. Dar pînă acum n-am îngropat nici un grăunte. Mereu ploi și iar ploi. În luncă, cît vezi cu ochii, numai apă. Din sus de sat, am încercat să intrăm cu tractoarele, dar așa-i de moale că s-au împotmolit. Președintele a tăcut și a strîns hîrtia îngîndurat.

— După cum vezi, o să avem de lucru, nu glumă, a spus el.

— Păi ne-om descurca, trebuie să ne descurcăm, a făcut Maria Drăgan.

ION PAVELESCU

(Continuare în pag. a 3-a)

Prașila a IV-a pe lotul de porumb „5000"

BACĂU (de la corespondentul nostru). — Colectiviștii din satele regiunii Bacău și-au propus să obțină în acest an cîte 5000 kg. de porumb boabe la hectar, de pe o suprafață de 9194 de hectare de teren neirigat.

Colectiviștii din satul Goșmani, raionul Buhuși și cei din Boțești, Butnărești, Gherăești, Bozieni din cuprinsul raionului Roman au terminat prașila a IV-a.

În regiunea Galați recoltarea grîului se apropie de sfîrșit

GALAȚI (de la corespondentul nostru). — În regiunea Galați recoltatul grîului se apropie de sfîrșit. Pînă ieri această cultură a fost recoltată de pe mai mult de 95 la sută din suprafață. În raioanele Făurei și Bujor, în toate gospodăriile agricole de stat și gospodăriile colective, recoltatul a fost terminat. Recoltatul grîului a fost de asemenea încheiat și în gospodăriile colective din raioanele Brăila și Galați. După recoltare, în toate raioanele au început arăturile de vară. A și fost arată pînă acum o suprafață de aproape 50.000 hectare iar pe alte 22.000 hectare s-au însămînțat plante furajere în cultură dublă.

Furnalul de 1000 m. c. în faza finală a construcției și montării

HUNEDOARA. — Lucrările de construcție și montaj ale furnalului de 1000 mc. de la Combinatul siderurgic Hunedoara au intrat în faza finală. Constructorii sînt hotărîți să-și respecte angajamentul luat de a da înainte de termen în exploatare noul furnal care este cel mai mare agregat de acest fel din țară.

Zidarii șamotori au terminat cu 5 zile mai devreme zidăria refractară de la vatra și cuva furnalului, precum și de la alte instalații ale agregatului. Alte lucrări de construcție și de montaj se apropie de sfîrșit sau sînt în avans față de graficele de execuție.

La cabina de comandă — inima furnalului, cum i se mai spune — se termină montarea instalațiilor de automatizare. Zilele acestea urmează să fie pusă în funcțiune stația de pompe și conexiuni a acestui modern agregat. (Agerpres)

INSTANTANEE

Magazine în...concediu

Nu e așa că nu se poate? Cum adică? Să-și ia magazinul rafturile în spinare și — împins de o bruscă pornire vîlegiaturistică — să plece așa nitam-nisam în concediu pe Valea Prahovei sau pe litoralul Mării Negre?

Și totuși... Există deci un „totuși". Dar să vedem cum. Ieri dimineață, ne-am întîlnit cu o cunoștință care a venit după cumpărături în centrul Capitalei.

— Vreau să cumpăr niște pahare și de aceea am luat autobuzul 34.

— Știam că stai aproape de piața 1 Mai.

— Exact.

— Păi, cu atîta drum, să nu le spargi pînă la urmă. Ce cauți în centru, că doar ai un Tehnometal chiar la colțul străzii unde locuiești?

— Da, unitatea nr. 110.

— Și nu e bine aprovizionată?

— Da, chiar foarte bine. Dar e plecat în concediu...

— Cine, frate?

— Tehnometalul.

Am crezut că e vorba de vreo metaforă, dar, la fața locului... autograful din vitrină ne-a lămurit. Să-l citim: „Magazinul închis. Sînt plecat în concediu". Acum v-ați lămurit? Și dacă nu credeți, vă invităm la librăria de pe Știrbei Vodă, colț cu strada Berzei. Aceeași situație. Doar că aici se specifică și durata: „Închis între 10 și 21 iulie, pentru concediu".

Și în timpul acesta, cetățenii din cartierele respective nu-și pot face cumpărăturile de trebuință. E de la sine înțeles că oamenii care lucrează la aceste unități trebuie să-și facă, la fel ca ori și cine, concediul. Dar în acest timp, conducerile organizațiilor comerciale locale să aibă grijă ca lucrurile să se desfășoare în bune condițiuni, detașînd pe această perioadă alți vînzători, și magazinele să stea la dispoziția cumpărătorilor. Căci desfășurarea concediilor nu trebuie să perturbeze bunul mers al unităților de utilitate publică.

Ce-ar zice cei ce răspund de unitățile susamintite, dacă vrînd să întoarcă comutatorul în apartamentul unde locuiesc, becul ar rămîne surd și... întunecat fiindcă tovarășii de la I.R.E.B. sînt în concediu.

Ei, nu-i așa că nu se poate? Atunci?...

D. TABACU

— Aveți vase de bucătărie?

— Am concediu de odihnă... Reveniți!

Desen de FRED GHENADESCU

Cum călătorim

Măsurile luate atît în Capitală cît şi în ţară în ceea ce priveşte sporirea parcului de autobuze, troleibuze şi tramvaie au contribuit la îmbunătăţirea simţitoare a transportului în comun pe tot cuprinsul ţării.

În rîndurile de faţă, ne propunem însă, ca pe baza scrisorilor primite în ultima vreme de la diferiţi cititori şi corespondenţi voluntari, să punem în discuţie cîteva aspecte care se ridică în momentul de faţă în domeniul transporturilor în comun.

Cu ce să începem?

Să dăm întîietate Întreprinderii de transporturi Bucureşti. Avem în faţă sumedenie de răspunsuri sosite din partea acestei întreprinderi. **„Vă facem cunoscut că pentru îmbunătăţirea servirii publicului călător, s-a mărit numărul autobuzelor de pe linia 38. Pe lîngă aceasta, se studiază înfiinţarea unei noi linii de autobuze, care să lege cartierul Giuleşti cu partea centrală a oraşului"** — glăsuieşte unul dintre ele. Altele ne anunţă sporirea numărului tramvaielor pe linia 19 cu peste 20 la sută, suplimentarea înzestrării liniei 6 cu 17 la sută, cît şi alte măsuri

Urmărind eficienţa acestor măsuri pe teren, trebuie să spunem însă că ea nu se face în toate cazurile îndeajuns de simţită. Dacă călătoria pe linia de autobuze 38 a devenit mai lesnicioasă (şi aci există încă loc pentru mai bine), călătorii liniei de tramvai 19 nu se pot declara încă mulţumiţi. Cu toată suplimentarea vagoanelor, fiind vorba de o linie mult solicitată, datorită legăturii pe care o face pe o distanţă apreciabilă cu centrul oraşului, intervalul de succedare a tramvaielor e încă destul de mare. Şi pe linia 4, unde frecvenţa vagoanelor e, în linii mari, satisfăcătoare, în ultima vreme există o deficienţă, care încurcă multora socotelile. Ne referim la faptul că retragerea tramvaielor s-a fixat numai între orele 8—8,15, ceea ce provoacă goluri în circulaţie. Oare această retragere nu se poate eşalona altfel? Noi credem că da. În sfîrşit, nu ne putem declara de acord nici cu poziţia luată de I.T.B. faţă de critica celor care călătoresc zilnic cu autobuzul 32 pe distanţa Gara Filaret—centru şi retur. În răspunsul primit la această sesizare, se arată că: **„personalul de mişcare şi control al I.T.B. duce o muncă susţinută, pentru desfăşurarea unei circulaţii ritmice, conform itinerarelor, în orice condiţiuni".** Deci întreprinderea e mulţumită cum merg lucrurile pe această linie. Dar oare ajunge asta? Oare nu călătorii sînt cei mai în măsură să-şi spună cuvîntul, nu părerea lor contează în primul rînd?

Mulţumire fără temei

De ce facem această apreciere? Pentru că în răspunsul trimis la o sesizare privind modul defectuos în care se desfăşoară transportul în comun în oraşul Sinaia, sfatul popular regional Ploieşti e de părere că servirea cetăţenilor se face în condiţii satisfăcătoare. Dar să intrăm puţin mai în amănunt. După cum reiese chiar din răspuns, cînd circulă pe traseu două autobuze, decalajul dintre o maşină şi alta e de... 30 de minute (satisfăcător, nu!); cînd sînt pe traseu trei maşini, se aşteaptă „numai" 20 de minute, iar cînd totul este bine pus la punct, timpul de aşteptare a unei maşini se reduce la... 15 minute. Se recunoaşte, de asemenea, că autobuzele se retrag de pe traseu din cauza deselor defecţiuni pe care le „contractează".

Situaţia transportului în comun de pe Valea Prahovei a făcut de altfel şi obiectul unui material publicat în numărul ziarului nostru din 20 mai a.c. Dar măsurile de remediere întîrzie. Iată ce ne relatează un cititor al nostru, într-o scrisoare sosită de curînd la redacţie.

„După apariţia articolului din ziarul „Romînia liberă", am crezut că lucrurile se vor îndrepta. Situaţia a rămas însă aceeaşi. Pe traseul Sinaia-Poiana Ţapului-Buşteni-Azuga, dificultăţile de transport persistă de vreme îndelungată. Atît localnicii, dintre care mulţi sînt „navetişti", cît şi oamenii muncii veniţi pentru odihnă în aceste staţiuni îşi pierd timp preţios din cauza nerespectării graficului-orar de către I.G.O. Sinaia. Distanţa de 8—10 km dintre Sinaia şi Azuga este parcursă în 1½—2 ore".

Spicuiri din scrisorile SOSITE LA REDACŢIE

Socotim comentariile de prisos şi mulţumirea forurilor ploieştene — fără temei. De aceea, aşteptăm ca desfăşurarea transportului în comun pe Valea Prahovei să facă obiectul unei analize serioase, care să ducă la o servire corespunzătoare a călătorilor.

„Banchet" la Olanu

N-a fost primul chef organizat de conducătorul auto Constantin Dicu în comuna Olanu, dar sperăm că e ultimul. Insuficient controlat de conducerea bazei I.R.T.A. Drăgăşani, acesta-şi îngăduia să comită abateri grave, pricinuind serioase greutăţi călătorilor. Pentru „banchetul" la care se referă rîndurile de faţă, el nu s-a sfiit să „ordone" coborîrea a 16 pasageri, deşi aceştia aveau bilete pînă la punctul terminus, adică pînă la Vitomireşti.

Am înfăţişat acest caz, soldat de altfel, cu sancţiuni corespunzătoare (şoferul în cauză a fost mutat de pe autobuz pe autobasculantă) pentru a sublinia încă o condiţie absolut necesară pentru desfăşurarea în bune condiţiuni a transportului în comun. Este vorba de răspunderea şi conştiinciozitatea salariaţilor, de atitudinea lor faţă de cetăţeni. Recunoaştem că există preocupare pentru munca de educare. Cu toate acestea, în privinţa comportării, se mai semnalează aspecte negative. La Cîmpina, de pildă, unde parcul de autobuze ar putea satisface mulţumitor cerinţele, pietonii au de suferit din simplul motiv că şoferii nu respectă staţiile de oprire. Oameni vîrstnici, femei cu copii în braţe sînt nevoiţi să alerge 30—40 m, ca să prindă maşina, pentru că şoferii trec pe lîngă călătorii din staţii, fără a-i lua în seamă.

Abaterile de acest gen trebuie să fie analizate cu toată seriozitatea şi sancţionate exemplar. Respectarea călătorilor, servirea în condiţii cît mai civilizate, trebuie să constituie principala grijă a salariaţilor întreprinderilor de transporturi.

Şi cîteva sugestii

Sesizînd lipsurile dintr-un sector sau altul de activitate, cetăţenii dau adeseori soluţii pentru înlăturarea lor. Dăm mai jos cîteva sugestii ale cetăţenilor privind transportul în comun.

● **ÎN ORAŞUL BUZĂU,** orarul de funcţionare a maşinilor e cuprins între orele 6 şi 24. Deci dacă se întîmplă să soseşti cu un tren de noapte, eşti nevoit ori să străbaţi împovărat cu bagaje drumul pe jos, ori să aştepţi în sala de aşteptare a gării sosirea primului autobuz.

Oare organizatorii transportului în comun din Buzău (I.G.O.B.) n-ar putea asigura cîte două maşini de serviciu în fiecare noapte?

● **I.G.O. ONEŞTI** şi-a ales o oră foarte „potrivită", de ţinere a şedinţelor cu conducătorii auto. Ştiţi cînd? Dis-de-dimineaţă. De aceea, în loc ca maşinile să fie pe traseu, şoferii stau în şedinţă, iar publicul călător aşteaptă şi cîte o oră în staţie. Nu s-ar putea schimba ora şedinţelor, dacă fără ele nu se poate?

● **CĂLĂTORII LINIEI DE TRAMVAI 2,** care au serviciu dimineaţa se adună în staţiile de pe traseu (cartierul 16 Februarie — Fabrica de ţigarete) dis-de-dimineaţă. Dar cu toată hărnicia lor, mulţi ajung tîrziu la serviciu. De ce? Pentru că vagoanele afectate acestei linii sînt garate la depoul „Ilie Pintilie" şi nu ajung la timp pe traseu. Soluţie pentru această situaţie există: în locul vagoanelor de tramvai de pe linia 14, garate în prezent la depoul din cartierul Giuleşti, să fie garate o parte din vagoanele care circulă pe linia 2.

După corespondenţele cititorilor: M. CROITORU — Răcari, E. BUCUR — Bucureşti, N. GIURUESCU — Bucureşti, P. IOSIFESCU — Bucureşti, GH. PRUNESCU — Bucureşti, I. VIŞOIU — Bucureşti, M. BĂNCIULESCU — Sinaia, T. TUDOSĂ — Oneşti, AL. ŞTEFLEA — Cîmpina, I. PETRESCU — Buzău.

În uzină se dezbate o scrisoare

(Urmare din pag. 1-a)

luată deci de noi. De fapt, am consumat timp în care puteam reproiecta şi moderniza alte agregate. Este evident în asemenea caz că răspunderea care revine celor în cauză este serioasă.

Cu multă seriozitate şi simţ de răspundere s-au discutat cu acest prilej şi alte numeroase probleme. Cum este mai bine să se organizeze munca, care sînt defecţiunile de înlăturat. Au luat cuvîntul şeful serviciului tehnic L. Micu, **maistrul de la atelierul de elevatoare** Bogdan Petcu **şi alţii. Din cuvîntul tovarăşului** Constantin Ionescu, **directorul uzinei am desprins alte probleme importante. Tot el a vorbit şi despre primele măsuri ce se vor lua.**

— Într-adevăr, putem să facem mult mai mult pentru respectarea graficului de livrări şi mai ales pentru îmbunătăţirea calităţii produselor noastre, a finisajelor. Este un lucru bun că pe primul semestru al anului ritmicitatea îndeplinirii planului a fost realizată în fiecare decadă. S-au creat astfel condiţii mai bune la finisaj. La fel de bună trebuie să fie şi calitatea. Să extindem sudura de etanşare la capul de antrenare al elevatorului care este tot atît de solidă, dar mai estetică, să organizăm toate brigăzile după lucrări, asigurînd o specializare a lor şi o folosire judicioasă a capacităţii lor de lucru. Va trebui să creăm condiţii mai bune la vopsitorie. Vom cere în acest sens şi sprijinul ministerului. În consiliul coordonator viitor, va trebui să ridicăm problema condiţiilor necorespunzătoare în care sînt depozitate agregatele noastre pe unele şantiere, pînă întră în faza de montaj De asemenea, vom propune ca pe şantierele de montaj să fie specializate echipe în montarea elevatoarelor. Această problemă o poate rezolva întreprinderea I.C.S.I.M. Multe reclamaţii primite de noi s-au dovedit a fi neintemeiate, deoarece erau simple greşeli de montaj.

Iată doar cîteva din aspectele care s-au desprins din dezbaterea ce a avut loc pe marginea scrisorii metalurgiştilor din Capitală. Cerinţele adresate metalurgiştilor de la U.C.R.U.M. au găsit aici ecoul aşteptat. Măsurile preconizate de colectivul acestei uzine vor duce desigur la îmbunătăţirea muncii de cooperare şi la ridicarea continuă a calităţii produselor.

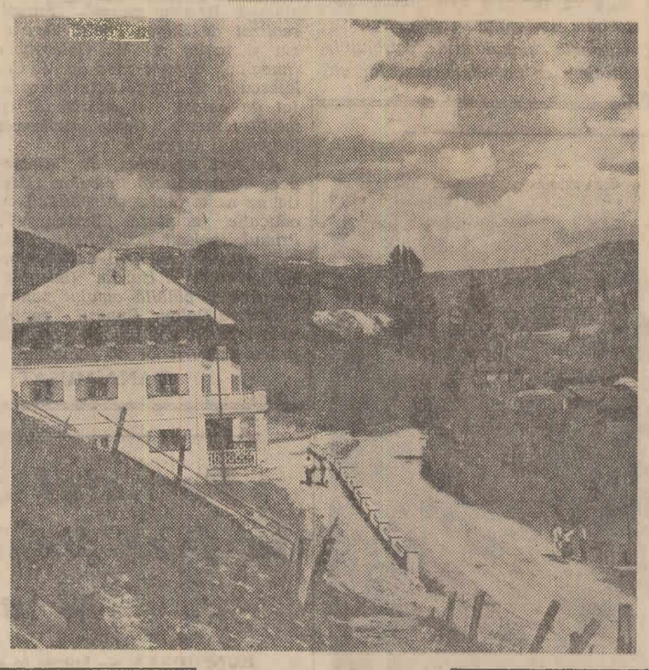

Vara este prin excelenţă sezonul excursiilor. Mii de oameni ai muncii pleacă în fiecare săptămînă în drumeţie spre locurile pitoreşti ale ţării. În clişeu: „Fîntîna", una din cabanele complexului turistic Borşa din Maramureş.

Foto: A. SUTH

AGENDA culturală

PE ECRANE

„Fantomele din Spessart"

Cadru din film.

Regizorul Kurt Hoffmann este realizatorul acelui neuitat „Copii minune", al „Hanului din Spessart" şi de curînd al filmului „Fantomele din Spessart", comedie laureată cu Medalia de argint a Festivalului internaţional al filmului de la Moscova — ediţia 1961.

Împletind virulenţa satirică a „Copiilor minune" cu bogata fantezie vădită în „Hanul din Spessart", Kurt Hoffmann a realizat în „Fantomele din Spessart" (scenariul: Günther Neumann) o excelentă comedie care, sub pretextul unei poveşti sentimentalo-fantastice este o ascuţită satiră la tot ce reprezintă în momentul de faţă regimul lui Adenauer — de la scumpirea continuă a vieţii, pînă la înarmare şi renaşterea nazismului. Rămîn astfel în memoria spectatorului, ca o luare de poziţie politică clară şi combativă a realizatorilor filmului, secvenţele excelent realizate cinematografic care demonstrează că la Bonn mai există fantome. Nu însă fantomele din Spessart, paşnice şi inofensive, ci fantomele agresive ale militarismului, înarmării şi nazismului. „Mai sînt la Bonn fantome? mai sînt la Bonn fantome?", cîntă fantomele din Spessart cutreierînd oraşul, şi în faţa spectatorului apar preţurile care cresc, uniformele Wehrmachtului expuse în vitrine, diviziile de tancuri, sare de sub pumnul unui magistrat enervat tencuiala care acoperea svastica, răsună marşuri militare şi una din fantomele din Spessart conchide: „asta miroase a război".

Aceste imagini nu au nimic demonstrativ, ci se integrează organic în întreaga desfăşurare a filmului.

În aceste condiţii din pretextul voit banal şi siropos al filmului care este povestea unei contese scăpătate şi îndrăgostite de un moştenitor bogat, nu rămîne evident nimic, publicul spectator apreciind ascuţita satiră politică a textului cît şi a imaginii.

La un conţinut atît de bogat, noua realizare a lui Kurt Hoffmann adaugă o fantezie fecundă, căreia operatorul Robert Hofer i-a făcut faţă cu una nu mai puţin bogată, filmul vădind o perfectă cunoaştere şi folosire a tuturor mijloacelor cinematografice şi mai cu seamă a trucajului.

„Fantomele din Spessart" se bucură aşadar pe bună dreptate de aprecierea publicului nostru, care, urmărindu-le aventurile, rîde cu poftă de celelalte fantome, cele reale, care domnesc încă la Bonn.

MARIANA PÎRVULESCU

Artişti amatori în vizită la colectivişti

Cu sprijinul Casei regionale de creaţie populară, 10 artişti plastici amatori din regiunea Argeş au făcut o vizită la G.A.C. „6 Martie" din Stoicăneşti. Aici, timp de 10 zile, vizitînd sectoarele de producţie ale gospodăriei, stînd de vorbă cu oamenii, urmărindu-i în activitatea lor, aceştia au surprins pe pînză aspecte semnificative din munca harnicilor colectivişti.

CONSTANTIN APOSTOL
activist cultural

Păpuşarii din Gurahonţ

De curînd alcătuită, echipa de păpuşari din Gurahonţ şi-a dat primul examen în faţa publicului. În sala căminului cultural din comună, unde se adunaseră numeroşi copii, a fost prezentată piesa „Smîntîna fermecată" de Caramanenco şi Preobrajenski. În planul de viitor, tînăra echipă are înscrise piesele: „Mofturică" şi „Codiţa nesuferită".

Păpuşarii din Gurahonţ vor prezenta în curînd spectacole şi în satele din împrejurimi.

E. BABAC
profesoară

TEATRE

Rosemarie, 19,30: Teatrul de Stat de Operetă; **De la A la Z,** 20: Teatrul Evreiesc de Stat (grădina din str. Mircea Vodă nr. 5); **O seară cu comicul Ţăndărică,** 20: Circul de Stat.

CINEMA

M-am săturat de căsnicie rulează Patria, Gh. Doja: **Plăcerile oraşului:** I. C. Frimu; **Fantomele din Spessart** la cinematografele: Republica, Bucureşti; **Plăcerile oraşului** rulează la: Magheru, V. Alecsandri, 23 August, Volga; **Al nouălea cerc:** E. Pavel, Drumul Serii, B. Delavrancea; **Cînd vine dragostea:** 1 Mai; **Taina ei:** Lumina, Olga Bancic; **Scrisoare de la o necunoscută:** Tineretului, Moşilor; **Frumoasa aventură:** Victoria; **Două reprize în iad:** Central, Alex. Popov, Libertăţii; **Program pentru copii, dimineaţa: Expresul de seara,** după amiază: 13 Septembrie; **Pictorul şi Epoca — Semicentenarul I. L. Caragiale — Domnul Lentila şi Deseret:** Timpuri Noi; **Raze pe gheaţă:** Maxim Gorki; **Fetele** — cinemascop Înfrăţirea între popoare, Alex. Sahia, Floreasca; **Agrafa albă:** Cultural; **Urme tăcute:** 8 Martie; **Pompierul atomic:** Griviţa; **Cînd comedia era rege:** V. Roaită, Arta, Donca Simo; **Tom-Degeţelul:** Unirea; **Numai o glumă:** Flacăra, Miorița, 16 Februarie; **Tot aurul din lume:** T. Vladimirescu; **Şoferii iadului:** Munca; **El Hakim:** Popular; **Bătrînul şi marea:** M. Eminescu, Luceafărul; **Cielito Lindo:** I. Pintilie; **Albă ca zăpada:** 8 Mai; **Duelul n-a avut loc:** G. Bacovia; **Un om trece prin zid** rulează la C. David; **Învierea** — (ambele serii) — 30 Decembrie, Aurel Vlaicu.

FILME ÎN GRĂDINI

M-am săturat de căsnicie: Stadionul Giuleşti; **Plăcerile oraşului:** I. C. Frimu; **Fantomele din Spessart:** Stadionul Republicii, Stadionul Dinamo, Arenele Libertăţii; **Cocoşatul:** 13 Septembrie; **Plăcerile oraşului:** Progresul, 23 August; **Al nouălea cerc:** Elena Pavel; **Urme tăcute:** 8 Martie; **Taina ei** rulează la Olga Bancic; **Numai o glumă:** Alex. Sahia; **Caldul:** Libertăţii; **Bătrînul şi marea:** Luceafărul; **Tom-Degeţelul:** Unirea; **Cielito Lindo:** Ilie Pintilie; **Scrisoare de la o necunoscută:** Moşilor; **Tot aurul din lume:** Tudor Vladimirescu.

TEATRUL NAŢIONAL I. L. CARAGIALE

anunţă ţinerea unui

CONCURS

pentru ocuparea următoarelor posturi:

1 post regizor artistic categoria I
1 post actor categoria II
3 posturi actori categoria III
3 posturi actori categoria IV
3 posturi actori categoria V
7 posturi în corpul de ansamblu
1 post regizor de culise categoria I
1 post sufleur categoria II

Candidaţii vor putea avea vîrsta maximă de: 40 de ani pentru funcţia de regizor artistic; 32 de ani pentru funcţia de actor şi corpul de ansamblu; 35 de ani pentru funcţia de regizor de culise şi sufleur.

Cererile de înscriere se pot depune zilnic între orele 10—12 pînă la 15 august 1962 inclusiv, la Serviciul de personal al teatrului, în Bucureşti, Pasajul Comedia, unde se pot cere ori ce informaţii suplimentare.

Actele ce trebuie depuse de candidaţi sînt următoarele:
— actul de naştere;
— actele pentru dovedirea studiilor necesare funcţiunii respective conform H.C.M. nr. 2133/1957;
— memoriu de activitate;
— acte pentru dovedirea activităţii.

Actele se pot depune pînă la data de 20 august 1962 inclusiv.

Concursul va consta dintr-o probă documentară şi dintr-o probă artistică.

Concursul se va ţine în ziua de 26 august 1962, ora 9, în sala Comedia, din Bucureşti, Pasajul Comedia.

INSTITUTUL DE ARHITECTURĂ „ION MINCU" DIN BUCURESTI

— cu durata de studii de şase ani — organizează în vederea unei cît mai bune pregătiri a candidaţilor la concursul de admitere, cursuri de pregătire care vor dura pînă la 1 septembrie a.c.

Candidaţii sînt pregătiţi la toate disciplinele de concurs: desen liniar, desen ornamental, fizică şi matematică.

Înscrierile la aceste cursuri se fac în continuare.

Conducerea Institutului asigură pe toată durata cursului de pregătire — cămin şi cantină contra cost (cca 10 lei pe zi).

Orice informaţii suplimentare se pot obţine zilnic de la Secretariatul Institutului str. Biserica Enei nr. 1-5, telefon 13.41.64.

Ne scriu corespondenţii voluntari

Anul acesta locuitorii din comunele şi satele raionului Caransebeş vor ridica prin contribuţie voluntară o serie de construcţii social-culturale.

În primele şase luni, parte din acestea, cum sînt şcoala elementară de 8 ani din satul Cornuţel, şcoala de 4 ani din Sadova Veche, căminele culturale din satele Cîrpa şi Dalci, au fost terminate.

N. PÎRVU
activist cultural

Locuitorii satului Sumiţa, comuna Lăpuşnicel, raionul Bozovici, au hotărît să-şi construiască o casă de citit. În urma chemării la întrecere patriotică între cele patru comitete de cetăţeni, au fost mobilizaţi peste 100 de săteni pentru a contribui la executarea lucrărilor de săpături, construcţii şi turnarea betonului.

F. STICA
activist de sfat popular

RĂSPUNDEM CITITORILOR

MARIOARA IONESCU — Craiova. La întrebarea dv., Comitetul de stat pentru problemele de muncă şi salarii comunică: Personalul mediu sanitar care nu posedă diploma de maturitate sau bacalaureat şi diploma şcolii tehnice sanitare curs de zi cu durată de 2—4 ani, absolvită după 1957, nu poate fi încadrat ca asistent medical, categoria I de salarizare.

AVRAM VASILICA — comuna Valea Iaşului, regiunea Argeş. La scrisoarea trimisă ziarului nostru, Ministerul Învăţămîntului vă face cunoscut că între şcolile tehnice de maiştri şi şcolile tehnice agricole sînt deosebiri atît de conţinut cît şi de structură. Aceste deosebiri ţin cont de scopul final — maistrul se ocupă de problemele de organizarea producţiei, iar tehnicianul cu partea tehnică a producţiei. Şcoala tehnică de maiştri nu este echivalentă cu şcoala de 7 ani, întrucît condiţia de admitere în şcoala profesională este 7 clase elementare, iar în şcoala de maiştri — şcoala profesională.

T. GARELLI — Bucureşti. — În conformitate cu dispoziţiunile în vigoare, vă puteţi înscrie în învăţămîntul superior la orice facultate, prin concurs de admitere, dacă îndepliniţi condiţiunile prevăzute în broşura „Admiterea în învăţămîntul superior în anul universitar 1962—63". Menţionăm că pentru înscrierea la cursurile de zi nu există limită de vîrstă.

GHEORGHE DAN — Sibiu. Ministerul Învăţămîntului, ca răspuns la scrisoarea dv., ne comunică următoarele: De prevederile legale în baza cărora se acordă o bursă care variază între 600—850 lei pot beneficia numai muncitorii calificaţi şi maiştrii care urmează învăţămîntul superior tehnic şi care au o vechime în producţie (în muncă productivă) de cel puţin 2 ani înainte de a fi admişi în învăţămîntul superior. Funcţia de laborant chimist nu este asimilată cu cea de muncitor calificat sau maistru. Menţionăm că şi institutele de învăţămînt superior acordă fiilor oamenilor muncii burse în valoare de 315 lei. De ele, pot beneficia studenţii care îndeplinesc condiţiile de şcolaritate şi de venituri prevăzute în regulamentul în vigoare. Plafonul de venituri al părinţilor este de 1100 lei, iar bursele se acordă în ordinea mediilor celor mai mari şi a veniturilor celor mai mici.

Acolo unde muncesc forestierii

După ce parcurge o porţiune pe şoseaua asfaltată, maşina intră pe unul din drumurile forestiere. Păduri seculare străjuiesc de o parte şi de alta a drumului. Privită în zare, pădurea pare nesfîrşită. Acelaşi şi acelaşi peisaj. Deodată, în calea maşinii, se deschide o privelişte nouă. Este aşezarea muncitorilor forestieri de la gura de exploatare Glăjerie a Întreprinderii forestiere Reghin. Privind-o, nu-ţi vine să crezi că te afli în mijlocul pădurii. Frumoasă şi ospitalieră, cabana te îmbie să faci un mic popas. Aparatul de radio de aici răspîndeşte o melodie veselă. Totul străluceşte de curăţenie, începînd de la dormitorul muncitorilor, în care se află paturi confortabile, pînă la mica centrală care alimentează cu lumină electrică aşezarea. Grădiniţa din faţa cabanei contribuie la aprovizionarea muncitorilor cu legume proaspete.

Hotărît lucru. Muncitorii de la I. F. Reghin ştiu să se gospodărească. De altfel, aceasta au dovedit-o şi în acţiunea de valorificare a masei lemnoase. De aici, de la Reghin, a pornit iniţiativa de organizare a muncitorilor din exploatările forestiere în brigăzi complexe mici, cu plata în acord global, iniţiativă ce s-a extins aproape în toate întreprinderile forestiere din ţară. Tot aici a luat naştere de curînd şi o altă iniţiativă. Este vorba de aplicarea unei metode tehnologice îmbunătăţite în exploatările forestiere. Ludovic Maghiar, inginerul şef al întreprinderii, pe care l-am întîlnit la Glăjerie, ne-a vorbit despre avantajele aplicării noii metode.

— Valorificarea superioară a masei lemnoase este o sarcină principală a lucrătorilor forestieri — *ne spuse el.* Colectivul întreprinderii noastre se străduieşte să aplice cele mai eficiente metode pentru a da patriei lemn mai mult şi de calitate superioară. Pînă nu de mult, exploatarea parcelelor, chiar şi a celor din parchetele de bună calitate, se făcea după metoda obişnuită: după ce se tăia lemnul în pădure, se fasona şi se lăsa la cioată, fiind apoi scos la drumurile de acces după necesităţi. Lemnul fiind lăsat mai mult timp în pădure se degradează. În acelaşi timp, datorită menţinerii lui la cioată, se distruge seminţişul silvic, împiedicînd regenerarea în cele mai bune condiţiuni a plantelor. Noua tehnologie de exploatare prevede ca fasonatul şi scosul lemnului din pădure să se facă în acelaşi timp. Aceasta duce la micşorarea timpului de exploatare a parcelelor forestiere, la creşterea cantităţilor de masă lemnoasă pentru întrebuinţări industriale, la mai bune condiţii de regenerare naturală a pădurilor, la scăderea pierderilor de exploatare şi la efectuarea de economii. Făcîndu-se recepţionarea tuturor sortimentelor după operaţia scos, întreprinderea are posibilitatea să cunoască, în această fază primară, cantităţile de produse de care dispune. Aducîndu-se la instalaţia de transport imediat după fasonare întreg lemnul despicat, se poate alege o cantitate mai mare de lobde pentru utilizări industriale — lemn de celuloză, de distilare, de doage, dulăpaşi etc. — decît după procedeul obişnuit, cînd lemnul de foc rămîne la cioată mai multe luni şi se usucă.

În parcelele 92 şi 97 din parchetul Glăjerie, unde s-a experimentat noua metodă de exploatare, rezultatele au confirmat avantajele economice pe care le oferă aplicarea iniţiativei forestierilor din Reghin. Parcela 92 a fost predată organelor silvice cu 4 luni înainte de termenul planificat, iar parcela 97 — cu 8 luni mai devreme. Aceasta înseamnă că s-au putut face mai devreme lucrările silvice necesare regenerării pădurii şi s-a asigurat liniştea pădurii, ceea ce are influenţă asupra dezvoltării faunei. Totodată, a scăzut cu mult preţul de cost de exploatare. Astfel, exploatarea unei parcele după noua metodă costă cu aproape 40.000 lei mai puţin. Economiile rezultate decurg din înlăturarea unor operaţii auxiliare şi din micşorarea pierderilor de masă lemnoasă.

Vizitînd o parcelă exploatată după metoda îmbunătăţită, îţi dai imediat seama de diferenţa care există între metoda obişnuită de exploatare şi cea experimentată de forestierii din Reghin. La poalele parcelei, de o parte şi de alta a liniei de goangă (instalaţie cu ajutorul căreia se scoate lemnul din pădure), stive de material lemnos, pe sortimente, aşteaptă să fie transportate şi trimise unităţilor de industrializare a lemnului. Locul rămas în urma tăierii pădurii este curăţat, urmînd ca silvicultorii să pregătească totul pentru ca o nouă vegetaţie să ia locul celei dejrişate.

Tehnologia de exploatare îmbunătăţită, aplicată la Întreprinderea forestieră Reghin, şi-a dovedit din plin eficacitatea. Nu ar fi rău ca organele Ministerului Economiei Forestiere să studieze posibilităţile de extindere a acestei metode şi în alte întreprinderi din ţară, unde sînt condiţii de aplicare. În felul acesta se face un pas însemnat în lupta de valorificare superioară a masei lemnoase.

ANTON DROST

STIRI SPORTIVE

● Continuîndu-şi turneul în ţara noastră, echipa braziliană de fotbal Metrôpoi a jucat la Satu Mare cu formaţia locală A.S.M.D. Au cîştigat fotbaliştii brazilieni cu 1—0 (0—0).

● Velodromul Dinamo din Capitală găzduieşte începînd de astăzi un mare concurs internaţional de ciclism pe pistă. La întreceri participă alergători din 6 ţări: R.D. Germană, R.P. Bulgaria, Italia, R.P. Ungară, R.S. Cehoslovacă şi R.P. Română. Concursul va începe la ora 16,30 şi va cuprinde în programul său următoarele probe: viteză, urmărire individuală, cursa italiană şi 1.000 m cu start de pe loc.

● Cele mai cunoscute atlete din ţara noastră vor forma echipa R.P. Romîne care va participa duminică la Diosgyor, alături de reprezentativele Italiei şi R.P. Ungare la cea de-a treia ediţie a „triunghiularului" de atletism.

● Prima medalie de aur la campionatele mondiale de scrimă de la Buenos Aires a fost cîştigată de sportivul sovietic Gherman Svesnikov. Noul campion al lumii la proba de floretă, în vîrstă de 23 de ani, a reuşit să învingă pe cei mai puternici floretişti în frunte cu fostul campion mondial Parulski. Svesnikov a obţinut în turneul final 6 victorii pierzînd o singură întîlnire la maghiarul L. Kamuti. Iată clasamentul final: 1. G. Svesnikov (U.R.S.S.) 6 victorii; 2. Wojda (R.P.P.) 5 victorii; 3. Brecht (R.F.G.) 4 victorii.

Proba feminină de floretă a început cu o mare surpriză: eliminarea campioanei mondiale şi olimpice, Heidi Schmidt (R.F. Germană). Pentru semifinale s-au calificat 12 concurente: 5 sovietice: Prudskova, Zabelina, Gorohova, Rastvorova, Samusenko, 4 maghiare: Rejto, Juhasz, Kovacs, Gulasy; 2 italience: Ragno şi Colombetti şi Olga Orban-Szabo (R.P. Romînă). Maria Vicol a ieşit din concurs în sferturile de finală.

● În turneul internaţional de şah de la Berlin, după 9 runde, pe primele locuri se află Vasiukov (U.R.S.S.) şi Udovcic (Iugoslavia) cu cîte 7 puncte fiecare. În runda 9-a, şahistul romîn Drimer a remizat cu maestrul german Liebert.

● Cei mai buni ciclişti din U.R.S.S., R.P. Romînă, R.D. Germană şi R.P. Polonă participă astăzi în oraşul Kaunas la cursa contracronometrului pe echipe. Întrecerea se desfăşoară pe distanţa de 100 km şi este un prilej de verificare înaintea campionatelor mondiale din Italia.

Lotul sovietic cuprinde pe cei mai cutii rutieri Saidhujin, Petrov, Malihov, Cerepovici, Kapitonov. Din echipa R.P. Romîne fac parte Gabriel Moiceanu, Constantin Dumitrescu, Ion Cosma, Gheorghe Serban, Rădulescu, Aurel Selaru şi Ion Ardeleanu.

● La competiţiile sportive organizate în regiunea Ploieşti cu prilejul Spartachiadei de vară a tineretului, au participat anul acesta aproape 200 000 de tineri şi tinere. Pe bazele sportive amenajate la oraşe şi sate, în schelele petroliere şi rafinării s-au desfăşurat cu succes concursuri de atletism, volei, înot, baschet, handbal şi alte discipline.

Rezultatele obţinute în perioada Spartachiadei de vară a tineretului au contribuit la întărirea organizatorică a mişcării sportive de masă, constituindu-se noi asociaţii sportive,

Cadru de interior

Ce sentiment plăcut trăim atunci cînd, mînați de treburi, ne aflăm în vreo instituție oarecare unde grija pentru crearea unui cadru corespunzător se face observată începînd de la zugrăveala pereților și pînă la ultima floare așezată undeva în dreptul ferestrei! Dacă într-un asemenea cadru, mai întîlnim și un funcționar din al cărui vocabular a dispărut prozaicul „Vino mîine", cu siguranță că satisfacția e deplină

Fără a ignora prezența nenumăratelor exemple de acest fel și al căror număr este în continuă creștere, vom poposi puțin într-un cadru nu tocmai primitor și cu atît mai puțin corespunzător scopului pentru care a fost destinat.

Din punct de vedere geografic, ne aflăm la Cluj, mai exact la sediul sfatului popular orășenesc. Mai departe lăsăm în seama cititorilor descoperirea destinației pe care o are locul unde am surprins următoarele frînturi de discuții:

O voce: **Lăsați-o aici și primiți răspunsul acasă.**

Telefonul: **Țir, țir, țir...**

Un funcționar: **Sună-mă mai tîrziu, că aici e o gălăgie de nu aud nimic.**

O altă voce: **Să-și ceară scuze, aici în fața dv...**

Alte cîteva voci deodată, iarăși telefonul...

Încăperea? O cameră de vreo douăzeci și ceva de metri pătrați, două ghișee, scaune, mese și... praf.

Nu vă lăsăm să vă frămîntați prea mult, fiindcă tot n-o ș ghiciți. De fapt nici nouă nu ne-a fost tocmai ușor să stabilim acest „amănunt". Chiar dacă o să vă mire, trebuie să vă destăinuim că în cadrul descris mai sus își desfășoară activitatea paralel atît biroul de registratură, cît și comisiile de împăciuire de pe lîngă sfatul popular orășenesc Cluj.

În ce măsură un asemenea cadru poate ajuta muncii de educație cetățenească, la care sînt chemate să participe efectiv comisiile de împăciuire? Să ne imaginăm, bunăoară, cam ce părere își va putea face un cetățean invitat în fața respectivei comisii pentru pricina că în blocul în care locuiește el conturbă liniștea colocatarilor sau că nu se îngrijește de curățenia apartamentului. Într-un asemenea cadru, respectivul cetățean cu siguranță că se va simți „ca la el acasă". Și atunci, iată cum un simplu cadru de interior face ca eficiența muncii de educație să dea roade parțiale sau chiar de loc.

Ne-am oprit mai mult asupra acestui exemplu deoarece ne-a părut oarecum ieșit din comun. Asta nu înseamnă că nu am fi avut de spus cîteva cuvinte și despre alte „cadre" de interior, cum ar fi de pildă cel rezervat căsătoriilor — la sfatul popular orășenesc Turda — unde de asemenea mîna bunului gospodar lipsește cu desăvîrșire.

În ansamblul marilor prefaceri edilitare și urbanistice care schimbă în util și frumos cadrul unor orașe întregi, asemenea umbre — ca să le spunem așa — devin din ce în ce mai nedorite. Și asta cu atît mai mult cu cît chiar și un simplu cadru de interior poate aduce importante foloase muncii de educație cetățenească și dezvoltării gustului pentru util și frumos.

AL. KISS

La Uzinele „Griviția Roșie" din Capitală, mișcarea de inovații se lărgește tot mai mult. Iată-i în clișeul nostru doar pe cîțiva dintre inovatorii uzinei: Nicolae Tunăreanu, Marin Bănilă, Marin Ciobanu și ing. Ligia Checiulescu discutînd o nouă inovație.

Foto: AGERPRES

Prezentarea scrisorilor de acreditare de către noul ambasador al Republicii Turcia în R. P. Romînă

Tovarășul Ștefan Voitec, vicepreședinte al Consiliului de Stat al R. P. Romîne, a primit joi la amiază pe noul ambasador extraordinar și plenipotențiar al Republicii Turcia în Republica Populară Romînă, dl. Semsettin Arif Mardin, care și-a prezentat scrisorile de acreditare.

Manifestîndu-și satisfacția de a fi numit reprezentant al Republicii Turcia în R. P. Romînă, ambasadorul Semsettin Arif Mardin a spus: „Aș dori să asigur pe Excelența Voastră că toate eforturile mele vor fi călăuzite numai de dorința sinceră de a afirma în fiecare zi mai mult relațiile de prietenie care nu au încetat să existe între țările noastre și care au sporit, îndeosebi relațiile economice și culturale pe care le-am stabilit între țările noastre".

În încheiere, ambasadorul Turciei a transmis urările cele mai cordiale de fericire și de prosperitate pentru poporul romîn.

În răspunsul său, tovarășul Ștefan Voitec, vicepreședinte al Consiliului de Stat, după ce a mulțumit pentru cuvintele călduroase adresate poporului romîn și a urat bun venit ambasadorului Turciei, a spus printre altele: „Împărtășesc părerea dv. că în ultimul timp schimburile economice și culturale dintre cele două țări ale noastre s-au dezvoltat, ca și contactele între diferitele personalități, fapt care dovedește posibilitatea lărgirii continue a relațiilor de colaborare reciproc avantajoasă dintre Romînia și Turcia. Animată de ideile nobile ale colaborării internaționale și păcii generale, R. P. Romînă se pronunță pentru dezvoltarea legăturilor economice, culturale și științifice cu Republica Turcia, ceea ce corespunde intereselor popoarelor romîn și turc, relațiilor de bună vecinătate și păcii în această parte a lumii".

Tovarășul Ștefan Voitec a exprimat în încheiere cele mai bune urări de prosperitate și fericire poporului turc, față de care poporul romîn nutrește sincere sentimente de prietenie și a asigurat pe ambasadorul Republicii Turcia că în îndeplinirea misiunii sale se va bucura de sprijinul deplin al Consiliului de Stat și al guvernului R. P. Romîne.

După ceremonia prezentării scrisorilor de acreditare între vicepreședintele Consiliului de Stat, Ștefan Voitec și ambasadorul Turciei, Semsettin Arif Mardin, a avut loc o convorbire.

La prezentarea scrisorilor de acreditare, cît și la convorbire, au asistat tovarășii Grigore Geamănu, secretarul Consiliului de Stat și Aurel Mălnășan, adjunct al ministrului Afacerilor Externe.

Ambasadorul Turciei a fost însoțit de Zubeyir Aker, consilier căpitan de vas Haluk Samyeli, atașat naval, maior Cahit Dogan, atașat militar, maior Burhanettin Kurtulgil, atașat militar adjunct.

(Agerpres).

Comunicat cu privire la lucrările celei de-a VII-a sesiuni a Comisiei de colaborare tehnico - științifică romîno - chineză

Între 10 și 17 iulie 1962, au avut loc la București, lucrările sesiunii VII a Comisiei Mixte de colaborare tehnico-științifică între Republica Populară Romînă și Republica Populară Chineză.

În cadrul acestei sesiuni s-a analizat realizarea hotărîrilor în perioada de la sesiunea a VI-a a Comisiei și s-au examinat problemele privind lărgirea pe mai departe a colaborării tehnico-științifice dintre cele două țări.

Cele două părți ale comisiei au constatat cu satisfacție că relațiile de colaborare tehnico-științifică se dezvoltă cu succes.

Totodată comisia a adoptat hotărîri cu privire la ajutorul tehnico-științific reciproc în diferite domenii ale economiilor naționale ale celor două țări.

În conformitate cu Protocolul semnat, Republica Populară Romînă va transmite Republicii Populare Chineze documentații tehnico-științifice și va primi specialiști chinezi pentru documentare asupra experienței în producție în industria chimiei, petrolului și altele.

Republica Populară Chineză va transmite Republicii Populare Romîne documentații tehnico-științifice și va primi specialiști romîni pentru documentare asupra experienței în producție în industria ușoară, textilă și altele.

Sesiunea a decurs într-o atmosferă de prietenie cordială și înțelegere reciprocă.

În perioada lucrărilor sesiunii membrii părții chineze a comisiei au vizitat întreprinderi ale industriei chimice, instituții de cercetări științifice din R.P.R.

Protocolul a fost semnat din partea romînă de A. Constantinescu, membru al Comitetului pentru Tehnica Nouă din R. P. Romînă, iar din partea chineză de Li Su, adjunct al ministrului Industriei Chimice din R. P. Chineză.

La sesiune au fost de față membrii ambelor părți ale comisiei, Ambasadorul R. P. Chineze în R. P. Romînă, Șiu Gien-guo, precum și A. Diaconescu adjunct al ministrului Industriei Petrolului și Chimiei din R. P. Romînă.

Nr. 250 magazin apare SÎMBĂTĂ 21 IULIE

Cursuri pentru perfecționarea cadrelor didactice

BACĂU (de la corespondentul nostru). — La Centrul școlar agricol din Roman s-a deschis zilele acestea un curs de pregătire a profesorilor și învățătorilor care vor preda obiectul „Agricultura" la școlile de 8 ani. La acest curs, cu o durată de o lună de zile, participă un număr de 245 de cadre didactice din satele regiunii Bacău. În afara participării la lecțiile teoretice, cursanții vor face și aplicații practice pe lotul experimental al Stațiunii agricole experimentale Secuieni. În program a fost introdus și un ciclu de expuneri privind întărirea economico-organizatorică a gospodăriilor colective.

Tot la Roman a fost deschis și un curs de perfecționare a profesorilor de educație fizică. La acest curs iau parte 200 de cadre didactice care predau obiectul „Educația fizică" în școlile din mediul sătesc.

La Piatra Neamț, în localul „Casei copilului", au început cursurile de pregătire a cadrelor didactice care se vor prezenta la examenele de definitivat și de gradul II. Cursurile sînt frecventate de 321 de învățători.

Vizitele delegației austriece

Joi dimineața, delegația austriacă condusă de Karl Waldbrunner, ministrul comunicațiilor și energiei electrice, care ne vizitează țara însoțită de ministrul Austriei la București, dr. Paul Wetzler a făcut o vizită ministrului transporturilor și telecomunicațiilor, Dumitru Simulescu.

În cursul aceleiași zile, membrii delegației austriece au vizitat șantiere de construcții și cartiere muncitorești din Capitală, precum și Muzeul Satului.

Seara, Dumitru Simulescu, a oferit o masă în cinstea delegației.

(Agerpres)

Cocteil oferit de Camera de Comerț

Camera de Comerț a R. P. Romîne a oferit joi după amiază, la restaurantul „Pescăruș", un cocteil cu prilejul deschiderii la București a expoziției industriale austriece.

Au luat parte Dumitru Simulescu, ministrul Transporturilor și Telecomunicațiilor, Mihai Suder, ministrul Economiei Forestiere, Grigore Geamănu, secretarul Consiliului de Stat, Mihai Petri, adjunct al ministrului Comerțului Exterior, Gheorghe Pele, secretar general în Ministerul Afacerilor Externe, reprezentanți ai unor instituții centrale și ai întreprinderilor de stat pentru comerțul exterior, ziariști.

Au participat dr. Paul Wetzler, ministrul Austriei la București, membri ai legației, precum și reprezentanți ai firmelor participante la expoziție.

(Agerpres)

Reduc prețul de cost pe metru forat

MOINEȘTI (de la corespondentul nostru). — Sondorii din brigada condusă de Gh. Enea de la Întreprinderea de foraj Moinești au terminat nu de mult săpatul sondei 1200. Cînd s-a făcut calculul cheltuielilor efectuate, s-a văzut că ei au reușit să realizeze la foratul acestei sonde o economie de 377.758 lei. Și sondorii din brigada condusă de Nicolae Mărăcine au cheltuit pentru foratul sondei 40 Slănic cu 231.161 lei mai puțin decît prevedea devizul. Economii asemănătoare au obținut și sondorii din alte brigăzi din cadrul Trustului de foraj Moinești.

Sporirea vitezei comerciale de foraj cu 2,4 la sută, creșterea productivității muncii cu 4,8 la sută, reducerea consumului specific prin folosirea mai judicioasă a sapelor cu role, a pistoanelor de pompe, a chimicalelor, lubrefianților și altor materiale — iată cîțiva din factorii care au contribuit la reducerea prețului de cost al fiecărui metru forat în această perioadă cu 51 de lei.

Valoarea economiilor peste plan realizate de sondorii Trustului de foraj Moinești în primul semestru al anului se ridică la 2.736.000 lei.

25 milioane lei economii

În primul semestru al acestui an, în întreprinderile din industria ușoară s-au realizat economii în valoare de 25 milioane lei, ca urmare a aplicării în producție a celor peste 2.700 inovații. Printre inovațiile mai importante aplicate în această perioadă se numără: realizarea, la „Uzinele romîne de pîslă" din Capitală, a mașinii de scămoșat postavuri tehnice ce aduce economii de 392.000 lei anual, sortimente noi din piei de porc obținute la „Uzinele de pielărie și încălțăminte" din Cluj prin care se economisesc peste 1.200.000 lei, autoclava cu dispozitive și aparat anexă, destinată fixării țesăturilor din fire sintetice,

Ședința unei grupe de lucru C. A. E. R. pentru industria carboniferă

Între 11 și 16 iulie 1962 a avut loc în București ședința grupei de lucru a experților Comisiei Permanente CAER pentru industria carboniferă.

La ședință au fost discutate recomandările cu caracter normativ privind clasificarea minelor după conținutul de metan, precum și unele detalii ale mașinilor miniere de perforat și de exploatare.

Au fost, de asemenea, examinate probleme legate de planul lucrărilor viitoare de standardizare pe perioada pînă în anul 1967.

Consfătuirea s-a desfășurat în deplină înțelegere reciprocă și atmosferă tovărășească.

Săptămîna muzicii polone

Cu prilejul sărbătorii naționale a poporului polonez — ziua de 22 iulie — între 20 și 27 iulie, va avea loc la posturile noastre de radio „Săptămîna muzicii polone". În această perioadă, zilnic vor fi transmise programe muzicale din domeniul muzicii simfonice, de cameră, de estradă și populară.

Ascultătorii noștri vor putea urmări cu acest prilej, în interpretarea unora dintre cei mai cunoscuți artiști polonezi, o serie de înregistrări primite din partea Radiodifuziunii poloneze. În programul muzicii simfonice și de cameră sînt cuprinse lucrări ale compozitorilor polonezi clasici și contemporani.

(Agerpres)

Informații

În ziua de 18 iulie, la sfatul popular al regiunii Galați a avut loc ședința de constituire a comitetului regional pentru cultură și artă. Președinte al comitetului a fost numit profesorul David Bujoreanu iar secretar, tov. Nicolae Itu. S-au dezbătut apoi o seamă de probleme de actualitate ce trebuie să fie rezolvate de noul organ.

★

În acest an, în orașele și centrele muncitorești din regiunea Brașov, constructorii T.R.C.L. și ai Trustului 5 construcții și montaje Brașov au construit și dat în folosința oamenilor muncii aproape 1.000 de apartamente.

★

Zilele acestea, creatorii de contexturi și desene din întreprinderile aparținînd industriei bumbacului au prezentat la omologare primele creații pentru colecțiile anului viitor. Pînă în prezent au și fost omologate peste 60 modele de țesături din fire fine de bumbac, țesături de modă și pentru cămăși și bluze bărbătești, zece modele pentru articole destinate copiilor și altele, toate fiind creații ale fabricilor „Răscoala din 1907" din Capitală, „Bumbacul" din Timișoara și „Întreprinderea textilă" din Lugoj.

I.T.B. comunică: Lucrările editilare ce s-au desfășurat pe Splaiul Independenței fiind încheiate, cu începere de azi tramvaiele liniilor 13 și 14 își reiau traseul normal, circulînd de la Podul Izvor prin Splaiul Independenței.

Cetățenii orașului Sibiu participă cu însuflețire la acțiunea de colectare a fierului vechi. Bunăoară, în acest an din orașul Sibiu au luat drumul oțelăriilor peste 11.000 tone metale vechi.

Joi s-a întors în țară delegația Crucii Roșii a R.P. Romîne condusă de tov. Anton Moisescu, președintele Crucii Roșii și R.P.R., care la invitația Crucii Roșii bulgare a făcut între 10 și 18 iulie o vizită în R.P. Bulgaria.

★

După succesul repurtat cu spectacolul „Silvia" de Kalman, ansamblul de operetă al clubului muncitoresc din Cîmpia Turzii, din care fac parte muncitori, ingineri, tehnicieni și funcționari ai uzinelor „Industria Sîrmii", a prezentat zilele acestea în premieră opereta „Vînt de libertate" de Dunaevski.

Poetul Victor Tulbure prezintă mîine, ora 19, în sala Lectoratului Central conferința: „Nicola Iancov Vapțarov — 20 de ani de la moartea marelui luptător bulgar antifascist". Conferința, este organizată de Comitetul pentru cultură și artă și Uniunea scriitorilor din R.P.R.

★

Joi seara a avut loc în sala Palatului R. P. Romîne ultimul spectacol prezentat în țara noastră de Ansamblul „Lanterna magică" din R.S. Cehoslovacă. În cadrul turneului, care a durat trei săptămîni, artiștii cehoslovaci au dat 25 de reprezentații, apreciate de bucureșteni.

BUCURIA AGRONOMULUI

(Urmare din pag. 1-a)

gan, ca și cum ar fi vrut să se convingă pe ea însăși. Știți ce, dați-mi o căruță să mă duc să văd și eu cîmpul.

Oamenii au privit-o cu curiozitate. Nu le-a displăcut siguranța care se ghicea în vorbele ei. Un brigadier s-a dus repede și a înhămat o pereche de cai la un docar. Pînă seara, Maria Drăgan a colindat o bună parte din terenurile de lîngă Ialomița. Într-adevăr, apa își făcuse aici de cap. Dar i se putea veni de hac. Maria s-a gîndit că dacă se săpau niște canale de scurgere în spre albia rîului și dacă apa adunată avea să fie pusă în mișcare cu cîteva pompe, bălțoacele aveau să sece una cîte una. Acolo pe cîmp, măsurînd locul din ochi și socotind în minte, a făcut un fel de proiect. A doua zi, a împărtășit președintelui și brigadierilor planul său.

— E o soluție simplă, și-a dat cu părerea Alexandru Grigore. Și noi ne-am gîndit la ea. Dar ne-am temut să nu stricăm cumva locul cu atîtea săpături.

— Păi vom face doar un canal mai mare. Celelalte vor fi mici, ușor de astupat. Și-apoi terenurile din luncă pot să fie irigate în anii care vin. Șanțul cel mare va fi un fel de punct de plecare cînd ne vom apuca de această lucrare.

Semănatul era și așa întîrziat. S-a luat hotărîrea să se înceapă munca fără amînare. În toate brigăzile, s-au format echipe speciale de săpători. În mai puțin de trei zile, apele din bălțoace au fost obligate să pornească spre albia Ialomiței. Sus, pe locurile mai ridicate, arătura se zbicise. Maria Drăgan a organizat cu brigadierii, eșalon după eșalon, și semănatul s-a început pe o mare întindere. În fiecare zi băteau vînturi uscate din spre apus. Așa că după vreo săptămînă, s-a putut intra cu tractorul și pe vale. Maria Drăgan mergea în fiecare zi la tarlale. Urmărea munca mecanizatorilor. Era foarte exigentă cu ei. Îi obliga să păstreze tot timpul o distanță egală între rînduri, să nu facă greșuri. „S-ar putea să vă vină greu acum, dar o să executați mai lesne prășitul" — le spunea.

Timpul trecea. Cîmpul se acoperea treptat cu un covor verde, mătăsos. Profitînd de cîteva zile de răgaz, Maria Drăgan și-a pus în ordine biblioteca. Cercetînd cărțile una cîte una și așezîndu-le în rafturi, și-a amintit de colegi. De cînd se despărțise de ei, nu primise de la nimeni nici o veste. „Probabil că și ei sînt tare ocupați" — s-a gîndit. Deodată, cum stătea așa, i-au venit în minte îndemnurile cuprinse pe tăblițele acelea pe care le citise la sosirea în gospodărie. „Acum, chemarea la mărirea recoltei mi-i adresată și mie... Ba, poate că mai ales mie" — își spuse. A doua zi, trecu pe la lanurile de grîu. Holda era destul de frumoasă. Maria Drăgan observă însă că în cîteva locuri, plantele creșteau mai anevoie. După toate semnele, acolo pămîntul era mai slab, mai puțin fertil. La întoarcere îl căută pe președinte.

— E nevoie să preparăm mraniță și s-o dăm pe cîteva parcele de grîu — îi spuse. Seara, la obișnuita ședință de plan, brigadierii și-au notat această indicație și în zilele care au urmat, colectiviștii au pornit să „corecteze" — cum spuneau ei — grîul.

Nu trecu mult și oamenii au trecut la prășit. Se stabilise ca mai întîi să treacă printre rînduri mecanizatorii, cu cultivatoarele, și apoi să vină colectiviștii ca să îndrepte. Cîteva zile, totul se desfășură normal. Într-o dimineață însă, ce să vezi? Cînd Maria Drăgan intră în lan să vadă dacă nu cumva se taie plante prea multe, rămase uimită. La capătul tarlalei se prășise cu grijă, dar către mijloc, parcă era alt ogor. Buruienile rămăseseră întregi, aproape neatinse. A pornit cu infrigurare să vadă dacă era așa peste tot. A cercetat două trei tarlale și a ajuns la concluzia că numai un singur tractorist lucrase de mîntuială. Dar care anume? L-a rugat pe președinte să convoace consiliul și să-l cheme la adunare și pe șeful brigăzii de tractoare. Aflînd despre ce-i vorba acesta a lăsat capul în jos rușinat. N-a scos o vorbă toată seara. A doua zi, dis-de-dimineață, cînd a venit la gospodărie, Maria Drăgan l-a văzut pe tractoristul Ion Tache că-și toi mototolea basculi în mîini.

— Ce s-a întîmplat? L-a întrebat citindu-i tulburarea pe chip.

— Ce să se întîmple? Parcă nu știți. Eu am făcut isprava cu prășitul. M-au frecat băieții de-au scos untul din mine.

— Chiar că meritai. Să prășești din nou că se strică bunătate de porumb.

De cînd Maria Drăgan a venit la Sărățeni, în gospodărie, au trecut doar cîteva luni. Totuși se cunoaște. Deunăzi, aici s-a încheiat recoltatul. Oamenii au constatat că producția dobîndită la grîu o întrece pe cea de anul trecut cu mai bine de 200 de kg. la hectar. „S-ar putea ca acest spor să se datoreze tocmai îngrășămintelor pe care le-am pus la sugestia dumneavoastră" — i-au spus colectiviștii. Și asta i-a făcut o mare bucurie Mariei Drăgan. Inima îi crește cînd vede că și porumbul și floarea-soarelui și toate culturile promit rod bogat.

Acum, pe agenda sa au și apărut primele însemnări privitoare la însămînțările de toamnă. Prefața lor — dacă ne putem exprima astfel — au și început s-o scrie mecanizatorii care, la îndemnul Mariei Drăgan, au intrat îndată după recoltat cu plugurile în miriște și au prins să are.

Zilele agronomului se scurg una mai plină decît alta. Sînt zile de preocupări și căutări, zile de permanentă creație pusă în slujba înfloririi gospodăriei colective.

ION PAVELESCU

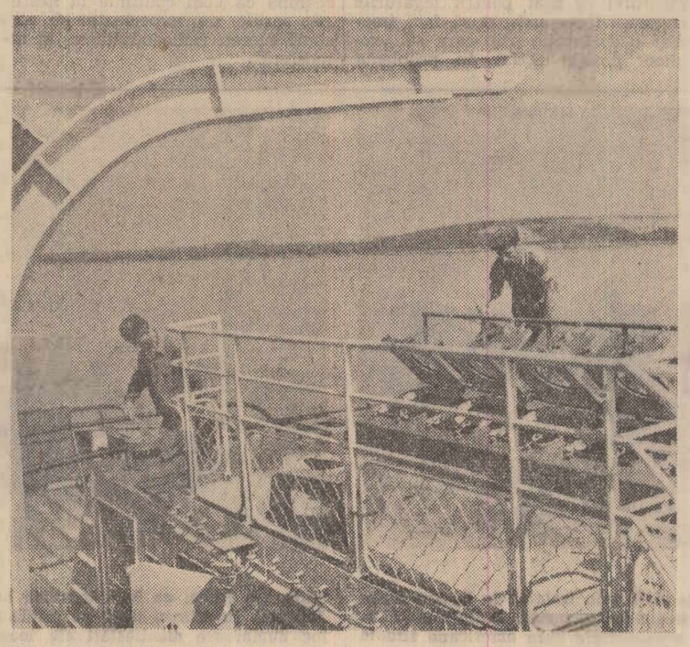

Constructorii de vase de la Șantierul naval din Oltenița sînt făuritorii a zeci de nave de diferite tipuri. În clișeu: un nou remorcher de 400 C.P., căruia i se fac ultimele finisări, urmează să fie lansat la apă.

Foto: AGERPRES

Pe teme cetățenești

LA TERMEN

De bună seamă, nimănui nu i-ar place ca, atunci cînd își comandă la cooperativă un obiect sau altul, să fie nevoit să aștepte cine știe cît pînă e gata. Exigența cetățenilor în această privință este prin urmare perfect motivată. Și, incontestabil, punctualitatea în executarea comenzilor devine în tot mai multe unități un obicei bine statornicit. Tot mai multe centre de comandă își merită pe deplin numele de unitate cu servire exemplară. Totuși, mai sînt încă, din păcate, și unități unde lucrurile stau tocmai pe dos.

Cetățeanul Dumitru Dimofte arăta, de pildă, în condica de reclamații a *centrului nr. 46 al Cooperativei „Sporul" din str. Lipscani — București*, că a dat aici din primăvară să i se confecționeze un balonzaide, dar că a venit vara și maistrul respectiv — tov. Gheorghe Petrovici — nu l-a terminat. Aminat nu mai puțin de 5 ori, omul conchidea, pe bună dreptate, că atitudinea maistrului amintit dovedește o condamnabilă desconsiderare a timpului cetățenilor.

La această unitate există grafice de probă, se fixează și termene de execuție, numai că ele ajung adesea o simplă formalitate scriptică și atît.

Nerespectări de termene se produc și la *unitatea nr. 6 „Soarele" tot din str. Lipscani*, unde uneori se întîmplă un lucru „curios": în vreme ce o serie de comenzi sînt întîrziate, altele, date ulterior, sînt gata cu mult înainte. Astfel, comanda nr. 2425 se afla, după trecerea celor 21 de zile stabilite pentru confecționare, în stadiul „avansat" de... pînză necroită! În schimb comanda 2461, primită cu 7 zile după prima, era deja terminată. Este vorba, evident, de un sistem arbitrar în executarea comenzilor, cu atît mai reprobabil cu cît unitatea respectivă are titlul de centru model. Așa cum reiese și din condica de sugestii și reclamații, faptul menționat nu este singurul de acest fel petrecut aici.

În paranteză fie spus, termenul de 3 săptămîni e și așa destul de lung pentru o bluză sau o cămașă.

Extinderea în cadrul cooperației meșteșugărești a unor forme și metode de lucru cu productivitate sporită este pozitivă. Evident, se impune controlul sistematic al felului cum sînt ele aplicate. Din acest punct de vedere, conducerile unor cooperative bucureștene n-au făcut încă tot ce trebuia. Altfel nu se explică de ce într-o serie de unități unele dintre aceste forme și metode de muncă, deși și-au dovedit eficiența, sînt tratate cu superficialitate (cum s-a procedat în cazurile citate), sau chiar abandonate. Bunăoară, pe alocuri, graficele de probă, care permit urmărirea lucrului pe faze și stimulează realizarea lui la vreme, au fost de-a dreptul uitate. Un exemplu în acest sens îl constituie *unitatea nr. 34 „Îmbrăcămintea" din bul. Coșbuc nr. 34 - București*, unde existența unor asemenea grafice n-a rămas decît ca o vagă amintire.

Pentru scurtarea duratei de execuție a comenzilor, o deosebită importanță are modul cum este organizată activitatea în secțiile lucrative. În această direcție, rezultate foarte bune s-au obținut prin constituirea de ateliere lucrative centralizate, unde se creează posibilitatea specializării meșteșugarilor pe operațiuni, a unei mai judicioase întrebuințări a cadrelor și utilajelor. Numărul acestor ateliere, în Capitală în special, este însă sub necesar. De pildă, *cooperativa „Încălțămintea manuală" din București* are în cuprinsul raioanelor Tudor Vladimirescu și Nicolae Bălcescu zeci de centre de comandă, dar a organizat un singur atelier lucrativ, în a cărui rază de activitate nu intră decît 6 din aceste centre de comandă.

Respectarea termenelor de execuție a comenzilor unul din principalele criterii ale bunei serviri, trebuie să stea în atenția unităților cooperatiste, care au datoria să studieze formele cele mai potrivite de organizare a muncii, în vederea creșterii productivității. Experiența dobîndită în legătură cu aceasta se cere extinsă în cît mai mare măsură.

CORNELIA PREDA

Actualitatea INTERNAȚIONALĂ

Anastas Mikoian a plecat în Indonezia

MOSCOVA 19 (Agerpres). — După cum anunță TASS, la invitația președintelui Indoneziei, Sukarno, la 19 iulie a părăsit Moscova, îndreptîndu-se spre Djakarta într-o vizită de bunăvoință, Anastas Mikoian, prim-vicepreședinte al Consiliului de Miniștri al U.R.S.S.

În vizita sa, Anastas Mikoian este însoțit de Nikolai Firiubin, locțiitor al ministrului afacerilor externe al U.R.S.S., și alte persoane oficiale.

Un baraj din material plastic din sticlă

MOSCOVA 19 (Agerpres). — Hidrotehnicienii sovietici studiază posibilitatea construirii unui baraj în arc, a cărui grosime maximă să nu depășească 10 cm. Hidrotehnicienii intenționează să folosească în acest scop materialul plastic din sticlă. Acest material este pregătit din fibre de sticlă încleiate cu rășine epoxi și are o durabilitate considerabilă. El suportă în mod deosebit întinderea, întrecînd de zeci de ori cele mai bune tipuri de oțeluri. Barajul din material plastic din sticlă va cîntări de 100 de ori mai puțin decît unul din beton.

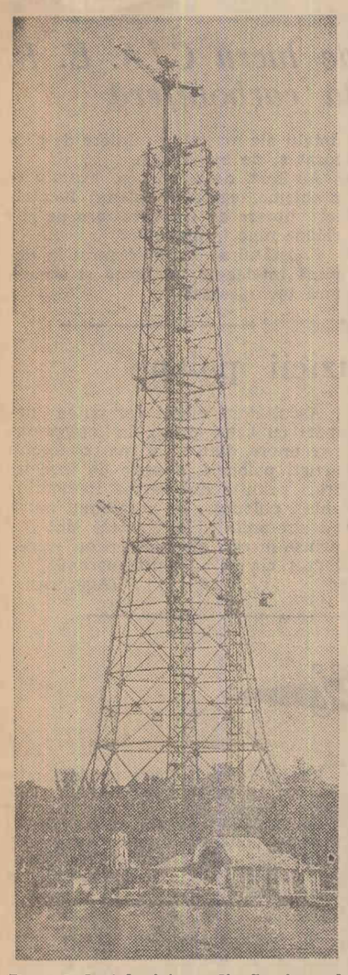

Turnul de televiziune din Leningrad în curs de construcție

CAIRO: Încheierea lucrărilor Conferinței pentru problemele dezvoltării economice

CAIRO 19 — Corespondentul Agerpres, Al. Gheorghiu, transmite: La Cairo s-au încheiat lucrările Conferinței pentru problemele dezvoltării economice, la care au participat, timp de zece zile, un număr de treizeci și patru de țări din Asia, Africa, America Latină, precum și Iugoslavia și Cipru. În urma dezbaterilor cu ușile închise, care au durat mai multe zile, conferința a adoptat o declarație cuprinzînd recomandări care sintetizează principalele probleme discutate și diferitele propuneri ale delegaților privind dezvoltarea economică a țărilor respective. Declarația reflectă năzuința țărilor participante spre o dezvoltare economică multilaterală cît mai rapidă. *Principalele recomandări prevăd*, printre altele, *mobilizarea maximă a resurselor interne ale acestor țări, efectuarea de reforme agrare, planificarea dezvoltărilor economice și dezvoltarea mijloacelor de transport, intensificarea ajutorului economic tehnic și financiar către aceste țări în curs de dezvoltare, mai ales prin intermediul unor organisme internaționale, dezvoltarea comerțului internațional, în special cu materiile prime și produsele agricole furnizate de aceste țări, stabilirea de prețuri echitabile pentru principalele materii prime din aceste țări, întărirea colaborării economice între țările în curs de dezvoltare și țările dezvoltate, necesitatea calificării de cadre naționale al căror număr este actualmente insuficient, lichidarea barierelor vamale care afectează exporturile țării în curs de dezvoltare etc.*

Dat fiind necesitatea imperioasă a dezvoltării colaborării comerciale internaționale, conferința se pronunță în favoarea organizării, cel tîrziu pînă la sfîrșitul anului 1963, a unei conferințe economice mondiale în cadrul O.N.U., a cărei ordine de zi să cuprindă toate problemele vitale în legătură cu comerțul internațional și relațiile comerciale între țările în curs de dezvoltare și țările dezvoltate.

Construcția de la Assuan într-o nouă etapă

CAIRO — TASS: Construcția barajului înalt de la Assuan intră într-o nouă etapă complexă: au început lucrările pentru străpungerea tunelurilor deversoare și principalele lucrări de betonare. La 18 iulie, pe șantier a fost o zi mare. Ministrul pentru lucrările barajului de la Assuan, Musa Arafa, care a sosit la Assuan de la Cairo, în prezența guvernatorului Assuan-ului a deschis oficial într-un cadru solemn noua fabrică de beton înzestrată cu utilaj sovietic modern și care este un model al tehnicii de construcție contemporană.

Situația politică din Peru

LIMA 19 (Agerpres). — Agenția FRANCE PRESSE anunță că junta militară, care a dat lovitura de stat din Peru, a depus ieri la prînz jurămîntul în palatul prezidențial. Potrivit agenției U.P.I., junta formată din trei generali și un amiral, în frunte cu generalul de divizie Ricardo Perez Godoy, a alcătuit un guvern, cuprinzînd 12 persoane — toți militari — în care funcția de prim-ministru și ministru al finanțelor este deținută de același Ricardo Perez Godoy.

Într-un discurs radiodifuzat, Ricardo Perez Godoy a dat citire decretelor prin care sînt anulate alegerile din 10 iunie, sînt dizolvate comisiile electorale naționale și departamentele și sînt fixate noi alegeri pentru a doua duminică a lunii iunie 1963. El a afirmat apoi „necesitatea asigurării aplicării alianței pentru progres".

Agenția U.P.I. anunță, pe de altă parte, că la demonstrațiile care au avut loc în noaptea trecută la Lima au participat peste 1.000 de persoane care cereau declararea unei greve generale în semn de protest împotriva loviturii militare. Masele populare, care se ridică la luptă, cer, în primul rînd, asigurarea drepturilor cetățenești.

Cifrele vorbesc

*** R.F.G. — Buletinul economic al agenției FRANCE PRESSE publică o informație în legătură cu creșterea costului vieții în Germania occidentală. Potrivit cifrelor difuzate de buletin, indicele general al prețurilor cu amănuntul la articolele de larg consum în R.F. Germană a crescut cu 8,5 la sută față de luna mai 1961. Această creștere, se arată în buletin, se explică datorită scumpirii prețurilor în sectorul alimentar, unde indicele a crescut în special prin majorarea cu peste 30 la sută a prețului cartofilor și 10,6 la sută la prețurile fructelor.**

***** *AUSTRALIA — Activitatea în portul Melbourne a fost paralizată, la 18 iulie, ca urmare a unei greve declarate de 2.000 de docheri, care revendică îmbunătățirea condițiilor de muncă.*

*** IZRAEL — Peste 2.700 de muncitori din rețeaua sudică a Societății de electricitate din Izrael au declarat o grevă de 24 de ore, în sprijinul revendicărilor privind sporirea salariilor și îmbunătățirea asigurărilor sociale.**

*** FRANȚA — Referindu-se la datele Institutului național de statistică, ziarul „L'Humanité" arată că, în comparație cu anul 1961, anul acesta prețurile au crescut în Franța cu 26 la sută la un număr de 20 de articole alimentare.**

*** S.U.A. — Agenția FRANCE PRESSE anunță că 9000 de muncitori de la principalul șantier naval american care construiește submarine militare, aparținînd întreprinderii din Groton (statul Connecticut) a societății General Dynamics au declarat grevă miercuri seară, în semn de protest împotriva noului contract colectiv propus de administrație.**

Seminarul pentru alcătuirea hărții pedologice a Europei

MOSCOVA — TASS: La Moscova a început seminarul internațional pentru alcătuirea hărții pedologice a Europei. La lucrările seminarului participă specialiști din Anglia, Belgia, Bulgaria, Franța, R.D. Germană, R.F. Germană, Italia, Romînia, Ungaria și alte țări europene, precum oameni de știință din S.U.A. Seminarul a fost convocat de F.A.O. și UNESCO. Harta pedologică a Europei urmează să fie alcătuită pînă la sfîrșitul anului 1963 și va fi examinată la cel de al 8-lea congres internațional al pedologilor care va avea loc la București.

Nazistul Foertsch ia apărarea lui Strauss

BONN (Agerpres). — Numeroase ziare vest-germane manifestă nemulțumire în legătură cu faptul că generalul Foertsch, inspector general al comandamentului Bundeswehrului, a dat publicității o declarație în care își afirmă „întreaga încredere" față de ministrul de război, Strauss, și, în numele generalilor vest-germani, l-a rugat să rămînă în postul său. În cercurile opiniei publice din R.F.G., această declarație a fost calificată drept o încercare de a exercita presiuni asupra lucrărilor comisiei Bundestagului în problema cercetării afacerii „Fibag", în care se află amestecat Strauss.

La o conferință de presă, care a avut loc la 18 iulie la Bonn, colonelul Smukle, reprezentant oficial al Ministerului de Război, a fost supus la un adevărat interogatoriu din partea ziariștilor. Încercînd să-l justifice pe Foertsch, Smukle a afirmat că declarația acestuia nu are nimic comun cu lucrările comisiei Bundestagului și că în momentul cînd ea a fost făcută „nu se știa" despre reluarea lucrărilor acestei comisii. După cum reieșea din cele spuse de Smukle, declarația lui Foertsch a fost făcută ca răspuns la cererea unor ziare ca Strauss să demisioneze.

Generalul F. Foertsch, inspector general al Bundeswehrului, (decorat de Hitler cu „crucea de cavaler"), și-a afirmat „întreaga încredere" față de ministrul de război al R.F.G., Strauss, compromis în afacerea „Fibag".

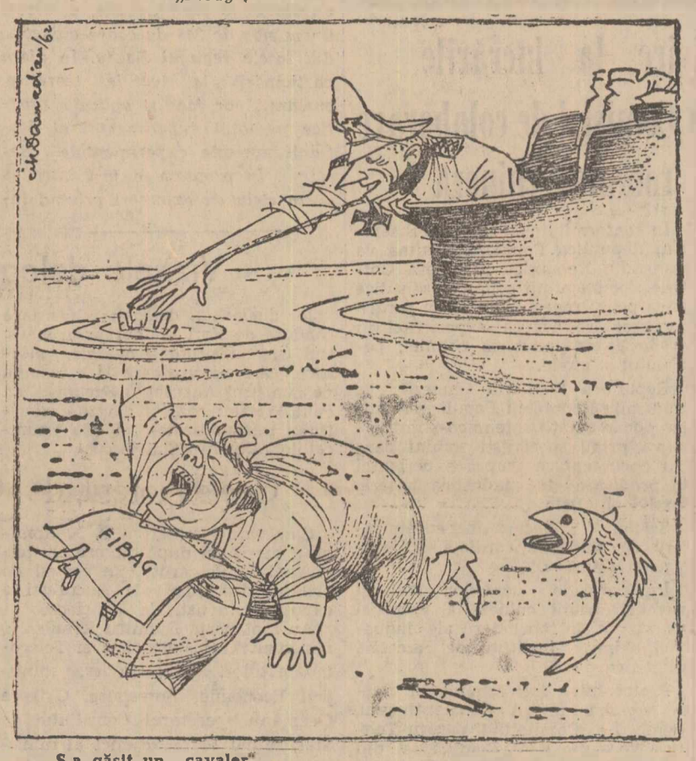

...S-a găsit un „cavaler"...

Desen de CIK DAMADIAN

In Franța continuă atacurile bandelor O.A.S.

PARIS — Agerpres: În ultima vreme, în Franța au început din nou acțiunile criminale ale grupurilor O.A.S., ale căror rînduri au fost completate cu asasinii veniți din Algeria. Potrivit relatărilor presei pariziene, în noaptea de 17 spre 18 iulie un grup de fasciști înarmați au săvîrșit un atac asupra unui depozit de combustibil din orașul portuar Antibes (departamentul Alpes Maritimes). Fasciștii au tras focuri de armă în cisternele cu benzină. Cu cîteva zile în urmă, la Antibes un alt grup de huligani fasciști au aruncat grenade într-o braserie și au deschis foc asupra clădirii jandarmeriei din Antibes. Criminalii O.A.S.-iști și-au intensificat, de asemenea, atacurile împotriva diferitelor instituții și persoane în scopuri de jaf. Mulți comercianți din Antibes au primit zilele acestea din partea O.A.S. așa-numite „liste de impozite", potrivit cărora trebuie să verse „Organizației armate secrete" sume de bani, variind între 100.000 și 1.000.000 de franci vechi.

Proiect de lege reacționar în Grecia

ATENA 19 (Agerpres) TASS transmite: La 18 iulie, după dezbateri deosebit de furtunoase în Comisia legislativă parlamentară provizorie a fost adoptat cu majoritatea de voturi guvernamentală noul proiect de lege reacționar cu privire la așa-numitele măsuri de securitate împotriva „primejdiei comuniste".

În cursul dezbaterilor întreaga opoziție s-a pronunțat împotriva proiectului de lege, demascînd esența sa fascistă. Proiectul de lege a stîrnit o și mai mare amploare a mișcării antifasciste din întreaga țară.

Sub presiunea protestelor, guvernul a fost nevoit să facă unele concesii în ce privește modificarea celor mai antidemocratice articole ale proiectului de lege, esența sa însă rămînînd cea anterioară. El este îndreptat spre intensificarea represiunilor împotriva forțelor democratice din țară.

Deputații partidului Uniunea Democrată de stînga și „uniunea de centru" au părăsit ședința comisiei, în semn de protest împotriva proiectului de lege.

Făcînd bilanțul dezbaterilor în jurul proiectului de lege, presa subliniază că în apărarea lui s-au pronunțat numai deputații partidului de guvernămînt, Uniunea națională radicală.

Anglia a cerut să fie primită membră a U.E.C.O.

BRUXELLES — Agerpres: Anglia a cerut oficial să fie primită ca membră a Uniunii europene a cărbunelui și oțelului (U.E.C.O.) — anunță ziarul belgian „METROPOLE". Luînd cuvîntul marți la ședința extraordinară a Consiliului miniștrilor al U.E.C.O. la Luxemburg, reprezentantul Angliei, lordul sigiliului privat Heath, a declarat că, în legătură cu primirea Angliei ca membră a U.E.C.O., se ivesc o serie de probleme care trebuie să fie studiate în comun de experți țărilor participante la Piața comună și ai Angliei. Dintre aceste probleme, după părerea Angliei, face parte sistemul reglementării prețurilor la oțel și cărbune, politica în domeniul transportului, stabilirea perioadei de tranziție pentru Anglia, în cazul rezolvării favorabile a cererii sale și alte probleme.

Succese ale comuniștilor japonezi în alegerile locale

TOKIO — Agerpres: Ziarul „AKAHATA" relatează despre noile succese ale comuniștilor în alegerile pentru organele de autoconducere locală, care se desfășoară în Japonia. În orașul Sagava (prefectura Koti) au intrat pentru prima oară în Consiliul municipal doi reprezentanți ai organizației locale a partidului comunist. În orașul Kureha (prefectura Toyama), tot pentru prima oară, a fost ales în consiliul municipal un comunist. La alegerile municipale din orașul Nausatu (prefectura Niigata) candidatul comunist Takao Takahasi a întrunit de 3,5 ori mai multe voturi decît la alegerile trecute. La recentele alegeri pentru consiliul municipal din orașul Tatikava, lîngă care se află o bază militară americană, candidații P.C. din Japonia au întrunit de 2,5 ori mai multe voturi decît la alegerile precedente. În noul consiliu municipal din Tatikava au fost aleși doi comuniști.

„NEW YORK TIMES": „Un incident straniu și lipsit de tact"

NEW YORK 19 (Agerpres). — Oare politica S.U.A. înainte de conferința de la Geneva a fost suficient de bine chibzuită ?— se întreabă ziarul „NEW YORK TIMES" din 18 iulie într-un articol redacțional referitor la poziția S.U.A. la tratativele de la Geneva cu privire la dezarmare. După părerea ziarului, aceasta provoacă „îndoieli serioase".

Articolul a fost publicat în legătură cu incidentul care, potrivit corespondentului lui „NEW YORK TIMES", John Finney, „a tulburat și a alarmat" persoanele oficiale din S.U.A. Sosind la Geneva, la 14 iulie, Arthur Dean, șeful delegației americane la tratativele de la Geneva, a declarat că recentele succese în dezvoltarea metodelor de detectare a experiențelor nucleare vor permite probabil Statelor Unite să accepte sistemele naționale de control. Aceasta a fost o dare înapoi de la pozițiile anterioare ale S.U.A. care insistau asupra creării unui sistem internațional de control pentru supravegherea interzicerii experiențelor nucleare cu inspecție la fața locului. Acest sistem înseamnă în fond o încercare de a legifera spionajul.

Dar, chiar și numai aluzia la modificarea poziției anterioare a S.U.A., strecurată în declarația lui Dean, a provocat panică la Washington. Lui Dean i s-a trimis la Geneva, în mod confidențial, un mesaj în care i se cere să dea explicații. Concomitent, unui purtător de cuvînt al Departamentului de Stat pentru legăturile cu presa i s-a ordonat să facă imediat o declarație prin care să „explice" poziția S.U.A. în problema controlului internațional. Această declarație, după cum recunoaște „NEW YORK TIMES", a fost „concepută ca o negare a propunerilor lui Arthur Dean". În declarația sa, dată publicității prin Departamentul de Stat, guvernul S.U.A. a subliniat că nu intenționează să renunțe la cererea de a se crea un sistem internațional de control cu inspecție la fața locului și să sisteze experiențele nucleare fără un acord cu privire la controlul internațional asupra moratoriului. Cu alte cuvinte, el a arătat clar că intenționează să împiedice și pe viitor încheierea unui acord cu privire la interzicerea experiențelor nucleare și să tergiverseze lucrările conferinței de la Geneva. Guvernul american și-a motivat poziția rigidă, pretextînd că rezultatele realizate de S.U.A. în ultimele săptămîni în studierea metodelor de detectare a exploziilor subterane pe baza programului de cercetări seismice denumit proiectul „Vela", au un „caracter preliminar" și că ele trebuie să fie „analizate", pentru ca „să poată deveni baza vreunor modificări în propunerile Statelor Unite cu privire la interzicerea experiențelor".

Acest incident, recunoaște ziarul, a fost „straniu și lipsit de tact". Menținerea „pozițiilor anchilozate" ale S.U.A. în problema interzicerii experiențelor, scrie ziarul, condamnă tratativele de la Geneva la „sterilitatea caracteristică tuturor încercărilor anterioare. Aceasta înseamnă că vom continua la nesfîrșit seriile de experiențe și vom spori mereu radioactivitatea în atmosferă".

Declarația P. C. din Japonia

TOKIO — Agerpres: În legătură cu formarea noului cabinet Ikeda, P.C. din Japonia a dat publicității la Tokio o declarație. În declarația P.C. din Japonia se arată că forțele reacționare din partidul liberal-democrat au cerut o orientare mai pronunțată pro-americană, antisovietică și antichineză în politica externă, promovarea unei politici reacționare fățișe. Pentru forțele democratice, se subliniază în declarație, este important să-și ascuță vigilența, să întărească unitatea de acțiune și frontul unic împotriva imperialismului american și a capitalului monopolist japonez, împotriva dominației guvernului partidului liberal-democrat, în frunte cu Ikeda.

O politică neschimbată

TOKIO 19 (Agerpres). — TASS transmite: „Politica externă a guvernului rămîne neschimbată", a declarat la 19 iulie primul ministru Ikeda la o conferință de presă, care a avut loc după formarea noului cabinet.

Premierul japonez a arătat că noul guvern intenționează să sprijine activ tratativele japono-sud-coreene cu privire la „normalizarea relațiilor", care în ultimă analiză urmăresc constituirea blocului N.E.A.T.O. sub egida S.U.A.

Ikeda a anunțat intenția guvernului japonez „de a strînge și mai mult relațiile japono-americane". În acest scop, a spus el, sîntem datori să reglementăm cît mai grabnic cu putință problemele de care depinde încrederea internațională a Japoniei și, în special, problema amortizării datoriilor japoneze față de S.U.A. în cadrul fondurilor de „ajutorare".

Premierul a vorbit din nou despre necesitatea de a se adopta măsuri urgente în scopul „asigurării ordinei publice". În această ordine de idei el a reafirmat intenția guvernului de a impune parlamentului faimosul proiect de lege „cu privire la interzicerea violențelor politice", care urmărește reprimarea forțelor democratice. Referindu-se la problemele situației interne, Ikeda a recunoscut existența unor greutăți serioase în economia japoneză.

Bilanț revelator...

TOKIO — TASS: În cadrul unei conferințe a lucrătorilor medicali japonezi, profesorul Simidzu a relatat despre bilanțul observațiilor efectuate de el în laboratorul de pe lîngă Universitatea din Hiroșima pentru studierea consecințelor radiației atomice. El a arătat că din cauza exploziei atomice de la 6 august 1945 deasupra orașului Hiroșima, au avut de suferit nu numai persoanele aflate în oraș în timpul exploziei, ci și acelea care au sosit aici în zilele următoare pentru a acorda ajutor victimelor bombardamentului. Potrivit datelor obținute în timpul cercetărilor medicale, în rindurile celor 350 de persoane sosite la Hiroșima în zilele următoare bombardamentului se întîlnesc de trei ori mai mulți bolnavi de cancer hepatic, de 1,5 ori mai mulți bolnavi de cancer stomacal decît la celelalte persoane. Printre persoanele sosite la Hiroșima după bombardament s-a constatat o răspîndire mult mai largă a bolilor sistemului circulator, iar tensiunea arterială este mult mai mare decît media pe țară.

Miliarde de dolari pentru rachete — nici un cent pentru asistența medicală a bătrînilor

NEW YORK 19 (Agerpres). **Recent senatul american a respins cu 52 de voturi (48 pentru) proiectul de lege cu privire la asigurarea asistenței medicale bătrînilor. Miliarde de dolari pentru rachete „Polaris" și nici un cent pentru asistența medicală a americanilor trecuți de 65 de ani — iată poziția senatului.**

Acum o lună, senatul s-a grăbit să adopte un proiect de lege care prevede ca pe exercițiul financiar curent să se aloce Pentagonului 48,5 miliarde dolari. Adoptarea proiectului de lege cu privire la acordarea asistenței medicale bătrînilor n-ar fi afectat de fapt cu nimic visteria americană. Potrivit condițiilor proiectului de lege, asistența medicală ar fi fost finanțată din impozitele speciale vărsate în fondul asigurărilor sociale. Și, totuși, proiectul de lege a fost respins. Împotriva lui au votat 31 de republicani și 21 democrați.

Comentînd hotărîrea senatului, chiar și președintele Kennedy a fost nevoit să recunoască că ea înseamnă **„o înfrîngere foarte serioasă pentru fiecare familie americană, pentru cele 17 milioane de americani trecuți de 65 de ani, ale căror mijloace de existență s-au înrăutățit fără îndoială față de perioada în care lucrau, pentru americanii care sînt cel mai mult supuși bolilor, care au cel mai mult nevoie de spitale și care au cele mai puține posibilități de a achita onorarii".**

Autoritățile diemiste continuă operațiunile „de curățire" împotriva patrioților sud-vietnamezi

SAIGON 19 (Agerpres). — **Autoritățile sud-vietnameze continuă operațiile de pedepsire împotriva partizanilor, încercînd să înfrîngă prin forța armelor rezistența poporului.**

După cum relatează corespondentul din Saigon al agenției REUTER, de trei zile continuă operațiunea „de curățire" în regiunea de junglă situată la 40 de mile nord de capitala sud-vietnameză. La această operațiune participă parașutiști și unități speciale de pedepsire sprijinite de artilerie și aviație. Aceste unități folosesc cîini pentru urmărirea oamenilor. Soldații din unitățile de pedepsire îi iau cu forța pe țărani, silindu-i să reconstituie „satele strategice" distruse.

Senatul francez a respins noile credite cerute pentru înarmare

PARIS — Agerpres: Agenția FRANCE PRESSE anunță că în seara zilei de 18 iulie Senatul francez a respins, cu 164 de voturi contra și 61 pentru, noile credite bugetare cerute de guvern. **După cum se știe, în aceste credite sînt incluse și fondurile prevăzute pentru fabricarea armei atomice franceze. Acest „buget suplimentar" a fost discutat zilele trecute în Adunarea Națională, unde guvernul a fost viu criticat din cauza sumelor importante pe care le aloca cheltuielilor militare. Cu acest prilej reprezentanții opoziției din Adunarea Națională au prezentat o moțiune de neîncredere în guvern. Respingerea de către Senat a acestor credite impune reluarea în discuție pentru a doua oară a acestei probleme în Adunarea Națională.**

Au trecut mai bine de 10 ani de cînd, prin tratatul de la San Francisco, insula japoneză Okinawa a trecut sub ocupația militară a S.U.A. Astăzi, pe insulă se află una din numeroasele baze americane situate la mii de kilometri de teritoriul Statelor Unite. Bazele de aici sînt servite de efective care, potrivit ultimelor date furnizate de ziarul „New York Times", se cifrează la circa 50.000 de persoane. Populația Okinawei este supusă la grele încercări de pe urma regimului de ocupație. De aceea, ea își intensifică lupta cerînd ca insula să fie redată Japoniei. În ultimul timp, pe insulă cît și în întreaga Japonie, au avut loc numeroase manifestări ale maselor populare împotriva ocupației străine.

În clișeul din stînga: Operațiuni ale trupelor terestre americane pe insula Okinawa; în clișeul din dreapta: Exerciții de debarcare ale infanteriei marine americane.

În cîteva rînduri

● În Italia se desfășoară demonstrații și greve ale argaților și dijmașilor în sprijinul revendicărilor cu privire la reducerea arendei, la revizuirea contractelor agricole, la ușurarea poverii impozitelor. În mai multe regiuni, muncitorii agricoli au obținut anumite succese. (Ag.).

● *Săptămînalul francez „LA VIE OUVRIERE" arată că, în anul 1959, în organele conducătoare ale blocului agresiv Nord-Atlantic au fost 230 reprezentanți ai Germaniei occidentale, în 1960 — 650, iar în 1961 — 1.350. Prin urmare, în doi ani numărul lor a crescut de aproape șase ori. (Ag.).*

● La Alger s-a înapoiat cunoscutul ziarist progresist algerian Henri Alleg care a fost ținut timp îndelungat în detențiune pentru lupta dusă în numele independenței Algeriei. Henri Alleg va edita ziarul „ALGER REPUBLICAIN". (Ag.).

● *La Leningrad se pune la punct producția de instalații cu turbine cu gaze de 100 000 kW, unice în energetica mondială. Aceste instalații urmează să funcționeze în orele de vîrf, cînd consumul de energie crește brusc. (TASS).*

● În Zanzibar (protectorat britanic) a fost creat Partidul comunist, în frunte cu Abdurrahmad Mohamed, secretar general al partidului. (M.A.P.).

● *În urma protestelor hotărîte ale opiniei publice progresiste din Anglia împotriva activizării elementelor fasciste, conducătorii „Mișcării național-socialiste", Collin Jordan și John Tyndalt au primit citații de a se prezenta în fața tribunalului, fiind acuzați de a fi încălcat legea cu privire la menținerea ordinei publice — care atrage după sine amendă sau pedeapsa cu închisoare. (Ag.).*

● La 19 iulie șahul Iranului l-a numit pe Assadulla Alam în funcția de prim-ministru și l-a însărcinat cu formarea noului guvern. (Ag.).

● La 19 iulie în Italia nu au apărut ziarele. În seara zilei de 18 iulie sindicatele au declarat pe neașteptate greva muncitorilor tipografi de la ziarele cotidiene pentru că au fost întrerupte tratativele cu patronii referitoare la încheierea noului contract național de muncă. (Ag.).

Redacția: Piața Scînteii. Tel. 17.60.10. Administrația: 17.60.20. Interior 1.400 Abonamentele se primesc la toate oficiile poștale, factorii poștali și difuzorii din întreprinderi și instituții. Tiparul Combinatul Poligrafic Casa Scînteii