Biblioteca Regională Hunedoara-Deva

Proletari din toate ţările, uniţi-vă!

Romînia liberă

ORGANUL SFATURILOR POPULARE DIN REPUBLICA POPULARĂ ROMÎNĂ

Anul XX nr. 5563 | 6 pagini — 30 bani | Duminică 2 septembrie 1962

HĂRNICIE ŞI ÎNDEMÎNARE

Marcela Dobrea şi Jeniţa Popa se numără printre fruntaşele Întreprinderii „Ţesătura" din Iaşi. Ţesăturile lucrate de ele au fost întotdeauna apreciate ca fiind de calitate.

Hărnicia şi priceperea acestor muncitoare ca şi a altora de la „Ţesătura"-Iaşi, se oglindeşte în rezultatele frumoase obţinute în producţie. Pe cele opt luni care au trecut, aici s-au obţinut mai bine de 80.000 m.p. ţesături peste plan, realizîndu-se în acelaşi timp, suplimentar peste sarcina de plan prevăzută, 58.000 lei economii. În clişeu: cele două fruntaşe în producţie — Marcela Dobrea şi Jeniţa Popa la locul de muncă.

Foto: AGERPRES

Cooperarea — răspundere colectivă

DUPĂ DOUĂ LUNI

În urmă cu două luni, ziarul „Romînia liberă" a publicat, în cadrul rubricii „Cooperarea — răspundere colectivă", un articol despre activitatea unui consiliu coordonator din industria constructoare de maşini. Articolul se referea la şedinţa de lucru a consiliului coordonator pentru poduri rulante şi macarale turn, şedinţă ţinută la mijlocul lunii iunie, la sediul întreprinderii coordonatoare — Uzina de construcţii metalice şi maşini agricole din Bocşa.

În perioada care a trecut, consiliul coordonator a mai ţinut două şedinţe de lucru — una la Bucureşti, în luna iulie şi alta la Timişoara, în luna august — iar ziarul a primit între timp o serie de scrisori pe marginea celor consemnate în primul articol. Urmărind felul în care au fost aduse la îndeplinire măsurile şi hotărîrile adoptate pe parcurs de respectivul consiliu coordonator, revenim astăzi pentru a prezenta stadiul rezolvării problemelor sesizate de ziar.

Pe urmele sesizărilor

La ultimele două şedinţe de lucru ale consiliului coordonator pentru poduri rulante şi macarale turn, au reieşit cu claritate, atît din informările prezentate cît şi din discuţiile participanţilor, progresele înregistrate pe linia întăririi cooperării între întreprinderile care colaborează la realizarea produselor amintite. Despre acest lucru vorbesc şi analizele făcute asupra îndeplinirii graficelor şi a unor măsuri stabilite la şedinţele anterioare, mărturie a preocupării sporite dovedite de majoritatea întreprinderilor membre ale acestui consiliu pentru a contribui la livrarea la timp şi în bune condiţiuni a produselor contractate cu diferite sectoare ale economiei naţionale. În scrisoarea primită de pildă de la Uzinele constructoare de maşini din Reşiţa, ca răspuns la critica făcută în articolul mai sus amintit pentru întîrzierea cu care au livrat unele piese, se arată printre altele: **„Unele din aceste repere, ca de pildă limitatorii de cursă, nu le-am executat în termen din pricina neurmăririi cu insistenţă din partea noastră a comenzilor şi nepregătirii procesului de fabricaţie. Analizînd în mod temeinic această stare de fapt, pentru livrarea într-un termen cît mai scurt a reperelor cu care am rămas datori, conducerea uzinelor noastre a luat o serie de măsuri. Dintre ele, enumerăm: completarea necesarului de strunguri în secţia de maşini electrice; întocmirea de grafice de producţie la locurile de muncă; preocuparea mai sistematică pentru procurarea materialelor; îmbunătăţirea fluxului tehnologic".**

Se poate spune totuşi că cu toate progresele înregistrate în activitatea consiliului coordonator pentru poduri rulante şi macarale turn, o serie de probleme nu au fost rezolvate, că unele hotărîri nu au fost duse pînă la capăt. La şedinţa din luna iunie de pildă, unul din beneficiari sesiza, pe bună dreptate, că a primit o serie de agregate incomplete, pe care nu le poate utiliza. Deşi de la această sesizare făcută consiliului au trecut mai mult de două luni, iată că din nou, de data aceasta la şedinţa din luna august, delegaţii uzinelor din Bocşa reclamau faptul că o parte din mecanismele pentru macarale turn au sosit incomplete de la Uzinele mecanice din Timişoara. Tot cu această ocazie, date fiind deficienţele încă existente, s-a văzut necesitatea stabilirii unei concordanţe mai depline între graficele Uzinei coordonatoare din Bocşa şi ale Uzinelor mecanice din Timişoara, obligativitatea eşalonării livrărilor între cele două mari întreprinderi. Fiind vorba de un consiliu coordonator cu experienţă îndelungată, cum este cel la care ne referim, asemenea probleme elementare de organizare se puteau rezolva din timp, printr-o mai mare preocupare, neajungîndu-se în cel de-al doilea semestru al anului abia la discutarea lor.

Cînd se bate pasul pe loc

De altfel, acestea nu sînt singurele probleme în care consiliul coordonator amintit bate încă pasul pe loc. Este vorba, îndeosebi de unele hotărîri şi propuneri discutate în consiliu, dar care ulterior nu au mai fost suficient urmărite sau au fost, pur şi simplu, părăsite. Problema asigurării fabricaţiei podurilor rulante cu reductoarele necesare a fost nu o dată discutată. La început, întreprinderea de maşini şi utilaje din Medgidia a fost criticată pentru încetineala cu care a asimilat fabricaţia acestor reductoare. („Romînia liberă" — nr. 5507, din 28 iunie a.c.). Acum, aceeaşi întreprindere se află în restanţă cu livrările, motivînd lipsa bandajelor forjate pe care ar fi trebuit să le primească de la Uzinele „Vulcan" şi „23 August" din Bucureşti. Aceste sesizări au un stagiu mai îndelungat, după cum nu a intervenit nimic nou nici în poziţia Direcţiei utilaj chimic şi rafinării din Ministerul Metalurgiei şi Construcţiei de Maşini, care tutelează aceste întreprinderi, şi care nu a luat încă măsuri eficiente pentru îmbunătăţirea livrărilor de reductoare şi pentru lichidarea rămînerilor în urmă. Este vorba, din nou, de problema rezolvării cu mai multă operativitate a acelor greutăţi pricinuite de întreprinderi tutelate de alte direcţii generale decît cea de care ţine uzina coordonatoare, aspect care a mai fost sesizat de ziar, negăsindu-şi încă rezolvarea dorită.

Tot cu două luni în urmă, parti-

TUDOR GHEORGHIU

(Continuare în pag. a 2-a)

Geologul Emil Butnaru şi tehnicianul Gheorghe Nica făcînd cercetări la mare altitudine, în munţi

Foto: AGERPRES

Economii peste plan

BACĂU (de la corespondentul nostru). — Reducerea continuă a preţului de cost al produselor constituie unul din principalele obiective ale întrecerii socialiste pe care o desfăşoară muncitorii din fabricile, uzinele şi de pe şantierele regiunii Bacău. Rod al eforturilor susţinute depuse în această direcţie, în primele 7 luni ale anului au fost realizate economii peste plan în valoare de 32 milioane lei.

Cele mai însemnate economii le-au obţinut colectivele Fabricii de ţevi din Roman, Trustului de foraj Moineşti, Direcţiei regionale a economiei forestiere, fabricii „Steaua Roşie" din Bacău etc.

Lucrări de drumuri

Constructorii de pe şantierul de modernizare a drumului naţional Ploieşti—Tîrgovişte, au realizat luna aceasta un volum dublu de lucrări faţă de lunile precedente: aproape 12 km de drum modernizat cu betoncim̂ent, în loc de 5—6 km cît executau în mod obişnuit într-o lună. În acest fel ei au recuperat o bună parte din rămînerea în urmă din lunile anterioare. Muncitorii şantierului s-au angajat să menţină în continuare acest ritm de lucru, ceea ce le va permite să termine mai de vreme de data stabilită în planul anual, lucrările de modernizare a întregului traseu de aproape 40 de km de drum dintre cele două localităţi. Pentru respectarea acestui angajament, constructorii folosesc experienţa acumulată la lucrările efectuate pînă acum. Pe şantier munca este organizată în două schimburi; la toate betonierele s-a introdus acţionarea electrică, mărindu-se astfel siguranţa de funcţionare a acestor utilaje. Constructorii au luat de asemenea măsuri pentru a asigura o calitate superioară a lucrărilor. De exemplu, peste covorul de beton proaspăt turnat pe şosea ei aştern o peliculă de bitum

AZI VĂ INFORMĂM DESPRE:

O NOUĂ LINIE TEHNOLOGICĂ

BRAŞOV (de la corespondentul nostru). — La întreprinderea de prefabricate şi elemente de construcţii din Braşov a intrat recent în funcţiune o nouă linie tehnologică pentru turnarea panourilor mari prefabricate în casete metalice, lucru ce duce la îmbunătăţirea calităţii acestora şi la creşterea productivităţii muncii. Tot la această întreprindere, prin mai buna organizare a locului de muncă, s-au economisit în acest an peste 300 m.c. cherestea în valoare de peste 100.000 lei.

CONCURS PENTRU TITLUL DE COMUNĂ FRUNTAŞĂ PE RAION

ORADEA. — În comuna Ciuhoi din regiunea Crişana a avut loc ieri un schimb de experienţă între sfaturile populare comunale din raionul Oradea, privind problemele de gospodărire şi înfrumuseţare a comunelor. Cu acest prilej, s-a făcut analiza rezultatelor primei etape a concursului pentru titlul de comună model desfăşurat în acest raion. Pentru rezultatele obţinute, pe primul loc în cadrul concursului s-a clasat sfatul popular al comunei Ciuhoi, căruia i s-a decernat drapelul de comună fruntaşă pe raion.

CAMPIONATUL INTERNAŢIONAL FEMININ DE BASCHET

CONSTANŢA 1 (Agerpres). — Meciurile disputate aseară în cadrul turneului internaţional feminin de baschet de la Constanţa s-au soldat cu următoarele rezultate: R.P. Romînă—R.P.F. Iugoslavia 62—55 (26—24); R.S.S. Ucraineană—R.P. Ungară 49—42 (19—18). Clasamentul după ziua a 2-a: 1. R.P. Romînă; 2. R.S.S. Ucraineană; 3. R.P.F. Iugoslavia; 4. R.P. Ungară. Astăzi se dispută ultimele meciuri: R.P. Romînă—R.S.S. Ucraineană pentru desemnarea echipei cîştigătoare şi R.P.F. Iugoslavia—R.P. Ungară.

TURNEUL DE FOTBAL AL ARMATELOR PRIETENE

PRAGA 1 (Agerpres). — În R.S. Cehoslovacă a început turneul de fotbal al echipelor armatelor prietene. Formaţia Steaua Bucureşti a susţinut primul meci sîmbătă la Kosice cu echipa Vorwärts Berlin, campioana R.D. Germane. Au cîştigat fotbaliştii romîni cu scorul de 3—2 (3—0). Punctele echipei Steaua au fost înscrise de Crăiniceanu (2) şi Tătaru.

CUM VA FI VREMEA

Pentru zilele de 3, 4 şi 5 septembrie se anunţă următorul timp probabil: Vreme instabilă şi relativ răcoroasă la început apoi în încălzire. Cer schimbător. Vor cădea ploi sub formă de averse, mai ales după amiază. Vînt moderat din sectorul nordic. Temperatura staţionară la început apoi în creştere. Minimele vor fi cuprinse între 3—13 grade iar maximele între 16—26 grade, mai ridicate la sfîrşitul intervalului.

În cuprinsul ziarului:

● PAUL GEORGESCU: „Veneam din întuneric", roman de Nicolae Jianu **(cronică literară)** *(pagina a 2-a)*

● De la proiectare la execuţie **(Convorbire colectivă la sfatul popular al regiunii Oltenia despre construcţiile de locuinţe)** *(pagina a 2-a)*

Pagină specială

Folosirea deplină a resurselor furajere *(pagina a 3-a)*

● MARCOS ANA: Povestea unei vieţi... **(articol scris pentru „Romînia liberă")** *(pagina a 5-a)*

● Buletinul muncilor agricole. *(pagina a 5-a)*

● O operetă romînească pe scenele Moscovei **(Corespondenţă din capitala U.R.S.S.)** *(pagina a 6-a)*

● MIRCEA LEPĂDATESCU: În apărarea vieţii lui Gizenga *(pagina a 6-a)*

Instantanee

LA EXAMENE

Localul şcolii de 8 ani nr. 175. Încă de la intrare, te întîmpină ordinea şi curăţenia ireproşabilă, glastre cu flori multicolore, care dau sălilor un aspect sărbătoresc. În încăperile care îşi aşteaptă elevii, nu se aude încă forfota obişnuită din timpul anului şcolar.

Pătrundem în laboratorul de fizică. În jurul meselor au luat loc foştii elevi. Unora, abia le mijeşte mustaţa, iar alţii au tîmplele încărunţite. Sînt proaspeţii absolvenţi ai şcolii medii serale, cazangii, montori sau fierari, care trec acum prin emoţiile examenului de maturitate. Instalatorul Duţă Soare, fierarul Gheorghe Gheorghiu sau montorul Virgil Fintoc dau răspunsuri gîndite, lăsînd o bună impresie comisiei de examinare.

Cazangiul Gh. Chivu este unul dintre cei mai buni candidaţi. În tinereţe, nu a avut posibilitatea să-şi îmbogăţească cunoştinţele şi iată-l acum bucurîndu-se din plin de condiţiile de instruire asigurate oamenilor muncii. Mulţi tineri muncitori care fac acum bilanţul muncii lor în şcoala medie doresc să devină ingineri. Unul dintre aceştia e Gh. Mihai, montor de vagoane iar altul Gh. Irimia, turnător. Amîndoi doresc să se înscrie la Facultatea de mecanică a Politehnicii din Bucureşti.

La Griviţa roşie, această citadelă muncitorească, unde în anii negri ai burgheziei oamenii s-au ridicat ca unul la luptă pentru o viaţă mai bună, sînt multe mărturii care vorbesc despre perspectivele pe care le deschide astăzi învăţămîntul muncitorilor. Iată un singur exemplu. Ion Gheorghe a terminat şcoala de meserii în anul 1945, cînd s-a calificat ca simplu cazangiu. Pentru meritele sale în producţie, întreprinderea l-a trimis mai departe la şcoală şi i-a creat cele mai bune condiţii de învăţătură. Astăzi, este inginer şi conduce munca chiar în secţia de montaj unde s-a deprins să bată primele nituri în cazanele locomotivelor.

VIOREL LUPU

TELEGRAMĂ

Tovarăşului HO ŞI MIN,
Preşedintele Comitetului Central al Partidului celor ce muncesc din Vietnam şi Preşedintele Republicii Democrate Vietnam

Tovarăşului FAM VAN DONG,
Primul ministru al Republicii Democrate Vietnam

HANOI

Dragi tovarăşi,

Cu prilejul celei de-a 17-a aniversări a proclamării Republicii Democrate Vietnam, în numele Comitetului Central al Partidului Muncitoresc Romîn, al Consiliului de Stat şi al guvernului Republicii Populare Romîne, precum şi al întregului popor romîn vă transmitem dv., Comitetului Central al Partidului celor ce muncesc din Vietnam, Consiliului de Miniştri şi întregului popor vietnamez cele mai cordiale felicitări.

Oamenii muncii din R. D. Vietnam au obţinut sub conducerea Partidului celor ce muncesc importante succese în construirea socialismului şi luptă cu abnegaţie pentru îndeplinirea primului plan cincinal de dezvoltare a economiei naţionale. Poporul romîn se bucură sincer de aceste rezultate şi sprijină lupta dreaptă a poporului vietnamez pentru reunificarea paşnică şi democratică a patriei sale.

Consacrîndu-şi eforturile operei de construcţie paşnică, popoarele noastre, împreună cu popoarele celorlalte ţări ale lagărului socialist, sînt însufleţite de măreţele ţeluri ale luptei pentru pace, pentru înfăptuirea dezarmării generale şi totale, pentru statornicirea principiilor coexistenţei paşnice, corespunzător năzuinţelor fierbinţi ale întregii omeniri.

Sîntem convinşi că relaţiile de prietenie şi colaborare dintre Republica Populară Romînă şi Republica Democrată Vietnam se vor dezvolta continuu, spre binele popoarelor noastre, în folosul unităţii şi coeziunii lagărului socialist.

Urăm din toată inima oamenilor muncii din R. D. Vietnam noi şi strălucite succese în construirea socialismului, în lupta pentru apărarea păcii în lumea întreagă.

GHEORGHE GHEORGHIU-DEJ
Prim-secretar al Comitetului Central al Partidului Muncitoresc Romîn
Preşedintele Consiliului de Stat al Republicii Populare Romîne

ION GHEORGHE MAURER
Preşedintele Consiliului de Miniştri al Republicii Populare Romîne

CONSEMNĂRI

Locuitorii din satul Coşava, regiunea Banat au inaugurat zilele trecute un parc al copilului. Parcul amenajat de ei cuprinde jocuri distractive, instalaţii sportive şi cîte un colţ botanic şi zoologic. Se înţelege că chiar din prima zi parcul a devenit un adevărat rai al copiilor colectiviştilor din sat. Văzîndu-le bucuria nu poţi să nu-ţi zici că n-ar strica organizarea din iniţiativa sfaturilor populare în cît mai multe sate a unui asemenea parc.

Sînt mai bine de 3 luni de cînd cetăţenii care locuiesc în împrejurimile depozitului de lemne nr. 14 din str. Puişor nu se pot odihni din cauza zgomotelor. La geamuri, în fiecare noapte, cetăţenii duc tratative cu şoferii şi descărcătorii pentru ca aceştia să lucreze mai cu grijă, fără prea mult zgomot. Zadarnic însă.

Deşi sfatul popular al Capitalei a fost sesizat de nenumărate ori de această situaţie, nu a luat nici o măsură pînă acum. Oamenii totuşi mai aşteaptă.

În toamna trecută, cînd s-au mutat în noile blocuri de la Ţiglina-Galaţi, locatarii au aflat că vor beneficia de apă caldă abia peste 2—3 luni. „Mă rog, fie şi atunci — şi-au spus oamenii — dar numai să fie". Iată însă că începe o altă toamnă şi Întreprinderea de construcţii orăşeneşti Galaţi nu a dat în folosinţă instalaţia de apă caldă. Locatarii consideră că celor răspunzători nu le-ar strica... un duş rece.

Pe baza anunţurilor difuzate cu mult înainte, circa 700 de spectatori din Deva s-au adunat la orele 20,30 la Teatrul de vară ca să ia parte la programul prezentat de Teatrul de estradă al sfatului popular al regiunii Bucureşti. Spectatorii au fost punctuali, dar cortina s-a ridicat abia după orele 21.

Conducerea teatrului amintit ar trebui să-şi potrivească mai bine ceasul în concordanţă cu afişele pe care le difuzează.

A apărut noul număr al „Jurnalului modei" editat de Ministerul Industriei Uşoare. Preocuparea colectivului de scoatere a acestui jurnal pentru a realiza un salt calitativ a dat roade. Coloritul, prezentarea grafică contribuie la succesul revistei.

Aşteptăm însă cu interes noul număr care va prezenta moda de toamnă. Nu de alta, dar toamna bate la uşă...

Întrecerea tricoterilor care se desfăşoară în întreprinderile de tricotaje din Bucureşti a dat rezultate pozitive. Au fost obţinute produse peste plan, s-a lărgit sortimentul şi s-a îmbunătăţit calitatea.

Oare nu s-ar putea organiza întreceri şi în celelalte întreprinderi de tricotaje din ţară?

Şi un epilog

Din carnetul scriitorului

Eugen Frunză

Suiam, în doi, dealul Cotroceni-lor. Zbîrlit la chip, cu privirea dură şi ascuţită, săgetînd lumea de sub sprincenele-i groase, ca de promoroacă, prietenul meu — atît de sever în aparenţă — e mai duios ca o salcie pletoasă. Actor de mare prestigiu, stabilit în vîrsta înţelepciunii, îi plac plimbările lăcute, cu ocoluri lungi prin amintire.

— Măi băiete, actorii trăiesc şi păţesc multe — rosti, oprindu-se pentru o clipă din mersul său egal, încă sprinten. Nu facem parte din acea tagmă de oameni care îşi poartă amintirile în buzunarul de la vestă. Le cărăm prin viaţă în desăgi grele de cîte şapte ocale.

Am dat din cap aprobativ, fără să-i tulbur şirul gîndurilor cu vreun răspuns banal şi sonor. Presimţeam că are chef de vorbă.

— Era într-o iarnă geroasă, în timpul războiului. Jucam într-o piesă destul de ieftină, o melodramă ca multe altele din acea vreme. Dar aveam un rol, cum s-ar spune, grăsuţ. Întruchipam un personaj naiv, revoltat împotriva soartei, un fel de haimana cu suflet generos. Şi aveam succes de public.

Într-una din pauze, pe cînd mă aflam în cabina mea, aud o vagă bătaie în uşă.

— Intră! — zic.

Nu apare nimeni. Mai rostesc o dată invitaţia. Iarăşi nimeni. Atunci deschid uşa. În faţa mea, lipiţi unul de altul, doi puşti, cam la 10-11 ani, speriaţi, gata s-o ia la goană. Nu fug totuşi. Mă privesc cu un amestec de smerenie şi teamă. Hainele lor, mai mult petice. Unul poartă pe cap o căciulă prea mare, ponosită, înverzită de bătrîneţe. Celălalt, un soi de basc gălbui, de damă, tras peste urechi. În picioare, nişte galoşi găuriţi, îndesaţi cu obiele. Ca să-i ţină de cald, se încinsese peste o rămăşiţă de suman cu un curmei din coajă de copac.

Ciudată apariţie, acolo, la uşa cabinei, între două acte!

Dar bagă de seamă! Amîndoi îmi întindeau, cu zîmbet sfios, cîte un buchetel de flori nemuritoare.

Îi priveam descumpănit. Ca o pînză diafană îmi tulbura ochii. I-am cuprins pe amîndoi de după umeri şi am exclamat:

— Dragii mei, de unde veniţi? Cine sînteţi?

— De la ziar, nene — mi-au răspuns. Le dispăruse pe loc orice urmă de frică. Glasurile lor, încă subţiri, se desprindeau cu greu din guturai şi răguşeală. Erau nişte bieţi vînzători de ziare, copii ai mizeriei şi obidei, rătăciţi între zidurile reci ale Capitalei.

— Va să zică, vă place teatrul? Aveţi locuri în sală?

— Grozav ne place, nene! Stăm sus de tot, cel mai sus! — răspunse unul, mîndru de înalta lor poziţie în spaţiu.

— Nu mai e nimeni deasupra noastră! — sări celălalt, prevenind orice confuzie.

— Şi aţi cumpărat bilete, măi băieţi?

— Păi cum! credeţi că sîntem puşlamale? — se îmbufnară parcă amîndoi. Dar nu-şi îngăduiră multă vreme minciuna. Prinseseră încredere în mine. Am aflat aşa dar, cum au pîndit un ceas întreg la intrare, cum s-au strecurat înăuntru în spatele unor domni, pe sub nasul vigilent al portarului, ştergînd-o pe scări în sus, la galerie, cum au aşteptat apoi, înfricoşaţi, stingerea luminilor. Pe urmă, totul a fost în regulă...

I-am ascultat pătruns de o căldură calmă, părintească. Am strîns în căuşul mîinii cele două buchetele de flori şi i-am sărutat pe cîteşi doi, pe obrajii lor murdari, aspriţi de ger.

— Dar cum v-a dat prin gînd să-mi aduceţi flori, măi copii? — i-am mai întrebat la despărţire.

— Am fost şi săptămîna trecută la piesă, dar numai la ultimul act. Tot dumneata jucai, nene. Aşa că ne-am gîndit... că eşti om bun...

Om bun! Jucam într-adevăr pe scenă rolul unui om care, în felul său total ineficace, se războia cu un destin nedrept. O boare nemaipomenit de curată îmi învăluise inima.

Gongul bătu apoi, lung şi metalic. Mă aflam iarăşi în faţa publicului. Sute de ochi erau aţintiţi asupra mea. Dar pentru mine toţi

(Continuare în pag. a 2-a)

Construcții de locuințe mai bune, mai ieftine și date la timp în folosință

DE LA PROIECTARE LA EXECUȚIE

Convorbire colectivă la sfatul popular al regiunii Oltenia

Anul trecut și în primul trimestru al acestui an, activitatea din sectorul construcției de locuințe în regiunea Oltenia s-a desfășurat nesatisfăcător. Planul anual și cel al trimestrului I 1962 n-au fost îndeplinite, dintr-o serie întreagă de cauze pe care ziarul nostru le-a dezbătut la vremea potrivită.

La încheierea semestrului I—1962, în construcția de locuințe din această regiune, s-au semnalat unele rezultate îmbucurătoare, totuși nu suficiente. Intrucît pînă la sfîrșitul anului au mai rămas doar cîteva luni, timp în care urmează să fie date în folosință un număr mare de noi apartamente, redactorul nostru Viorica Ciorbagiu *a adresat cîteva întrebări tovarășilor* ing. ION PEȘTIȘEANU, vicepreședinte al comitetului executiv al sfatului popular al regiunii Oltenia, ing. ILIE BĂDIȚĂ, directorul T.R.C., și ing. DUMITRU PURCARU, director tehnic al D.S.A.P.C. Oltenia. *Intrebările se referă la stadiul actual al lucrărilor pe șantierele de construcții-montaj și al elaborării proiectelor pentru locuințe, precum și la perspectivele îndeplinirii planului pe anul 1962 în acest sector; de asemenea, ele se referă la pregătirea frontului de lucru din iarna 1962—1963. Iată răspunsurile primite:*

Ing. Dumitru Purcaru — Predarea documentațiilor pentru locuințele ce se execută în regiunea noastră a fost strict corelată cu termenele de punere în funcțiune a lucrărilor. Astfel, pînă în prezent, au fost predate beneficiarilor și constructorilor proiecte pentru toate cele 2748 de apartamente prevăzute a fi date în folosință anul acesta.

Singurele lucrări — din planul suplimentar — pentru care proiectele de execuție se află în lucru, urmînd ca atacarea lor să se facă în curînd sînt blocurile de pe strada Brazda lui Novac și de pe Calea București din Craiova, însumînd la un loc 230 de apartamente. Trebuie să menționăm că dintre acestea, 130 de apartamente din Calea București sînt incluse în frontul de lucru pentru iarnă.

In afara documentațiilor necesare anului în curs și pentru cel viitor, D.S.A.P.C.-Oltenia a luat măsuri de întocmire a unor detalii de sistematizare cu un volum mai mare de apartamente, care să poată asigura și etapele viitoare pînă în 1965.

Consider că atît relațiile noastre cu beneficiarii și constructorii cît și activitatea în general a D.S.A.P.C.-Oltenia s-au îmbunătățit simțitor din toate punctele de vedere în anul acesta față de anii precedenți. Urmînd o linie ascendentă în această direcție, vom putea face față sarcinilor mereu crescînde pe care le avem de rezolvat în materie de proiectare.

Ing. Ilie Bădiță — Intr-adevăr, în ceea ce privește predarea la timp a documentațiilor pentru locuințe, nu avem să-i facem D.S.A.P.C.-ului reproșuri substanțiale. Alta e însă cauza că la începutul anului ritmul pe șantierele T.R.C. era mai lent decît trebuia. Eu am preluat conducerea trustului pe la mijlocul lunii mai și am găsit o „moștenire" cu care nu ne puteam nicidecum lăuda. De pildă, construcția de roșu a blocului 8 de pe Calea București din Craiova a durat 9 luni, la care s-au mai adăugat altele 3 pentru finisaj. In total deci, un an întreg pentru un bloc cu 63 de apartamente.

Desigur, acest exemplu nu trebuie să fie considerat ca general. Oricum, durata de execuție a locuințelor n-a fost în concordanță cu indicațiile primite. Cauza consta într-o măsură covîrșitoare în lipsa de preocupare pentru introducerea pe șantiere a mecanizării și în insuficienta folosire a prefabricatelor. Prin procurarea a trei macarale, pe care le-am instalat în Calea București, și o dată cu asta, prin extinderea folosirii elementelor prefabricate, la care se adaugă și o mai bună organizare a lucrului, în luna iunie realizările trustului nostru au fost egale cu cele ale întreg trimestrului I. Sîntem pe cale să mai achiziționăm alte patru macarale turn și două automacarale pentru încărcatul și descărcatul prefabricatelor. Executarea unei stații centrale de mortar în orașul Craiova și introducerea transportului mecanizat al mortarului, precum și aplicarea mecanizată a tencuielilor intră în planurile noastre de viitor apropiat. Urmărirea riguroasă a graficelor de execuție, a introducerii lucrului în lanț cu ajutorul mecanizării, ca și extinderea brigăzilor complexe ne ajută să lichidăm rămînerile în urmă.

In scopul îmbunătățirii calității finisajelor, la începutul lunii august am făcut o deplasare, cu titlu de schimb de experiență, la șantierul Țiglina-Galați. Mozaicari, parchetari, vopsitori și reprezentanți ai C.T.C. de la trustul nostru au avut de învățat lucruri noi și interesante de la constructorii gălățeni, pe care au și început să le aplice.

Deși pînă la 31 decembrie mai avem de predat mai mult de jumătate din numărul total de apartamente prevăzute în plan, stadiul actual al lucrărilor ne permite să afirmăm că planul T.R.C.-Oltenia la construcția de locuințe va fi îndeplinit întocmai și chiar depășit. In Calea București-Craiova, vom preda peste prevederile planului un bloc cu 40 de apartamente; la Caracal, Rovinari și în alte orașe din regiune, vom putea preda locatarilor cîteva blocuri cu o lună mai devreme. Frontul de lucru pentru iarnă este de asemenea asigurat.

Cu toate că mai avem încă destule greutăți — printre care aș cita în primul rînd lipsa unor materiale — există motive temeinice să credem că activitatea T.R.C.-Oltenia se va ridica pe o treaptă superioară.

Ing. Ion Peștiș**eanu** — Față de ceea ce au spus reprezentanții D.S.A.P.C. și T.R.C.-Oltenia, nu mai am de adăugat ci de întărit și anume că perspectivele realizării planului de investiții pe 1962 la capitolul construcției de locuințe sînt de pe acum asigurate.

In afara T.R.C., mai execută blocuri de locuit în regiunea noastră Intreprinderea șantier construcții-montaje Craiova — aparținînd Ministerului Industriei Petrolului și Chimiei și Intreprinderea nr. 6 pendinte de Ministerul Industriei Construcțiilor. Cea dintîi dintre întreprinderile citate mai sus a predat, pe Calea Unirii, mai mult de jumătate din numărul apartamentelor planificate a se da în folosință anul acesta, restul lucrărilor fiind foarte avansate. In același timp, din frontul de lucru pentru iarnă, pe Calea Unirii s-au atacat 75 la sută dintre obiective.

Intr-o situație mai grea se află însă Intreprinderea nr. 6, care trebuie să predea în trimestrul IV 1962 un număr de 184 de apartamente semifinisate, lucrul aflîndu-se în prezent doar la faza organizării de șantier. Intrucît există toate condițiile create pentru desfășurarea din plin a lucrului, îmi îngădui să afirm că planul va fi realizat și în cazul de față.

In numele comitetului executiv al sfatului popular regional Oltenia, eu vă anunț că organele sfatului popular vor urmări de-aproape, vor îndruma și sprijini organizațiile care construiesc locuințe, în așa fel încît la sfîrșitul anului 1962, regiunea Oltenia să se situeze printre regiunile fruntașe, deci într-o situație total deosebită față de anul trecut.

Cabana „Izvoare" — regiunea Maramureș
Foto: AGERPRES

ÎN URMA PROPUNERILOR CETĂȚENILOR S-AU LUAT MĂSURI

● Un cititor din comuna Oboga, raionul Balș, regiunea Oltenia, propunea — într-o scrisoare trimisă redacției înființarea unei linii de autobuze între comunele Balș și Grădiștea. I.R.T.A. Craiova — căreia i-am trimis această propunere — ne-a răspuns că studiind necesitatea înființării acestui traseu, a găsit propunerea ca fiind binevenită și i-a dat viață „Astfel — ne scrie cititorul TOMA BĂLAȘA din comuna sus-amintită — s-a pus în circulație un autobuz care face legătura între localitățile Balș și Grădiște".

● Mai mulți turiști care au trecut prin Benesat, raionul Cehu-Silvaniei, ne-au trimis o scrisoare prin care propuneau ca izvorul de la strandul acestei localități să fie captat într-un șipot la drum, pentru a putea fi folosit de trecători. De curînd, am primit la redacția ziarului nostru răspunsul organelor locale ale raionului Cehu-Silvaniei, prin care ni se comunică: „Sfatul popular al raionului Cehu-Silvaniei a studiat posibilitatea de captare a izvorului de la strandul Benesat pentru a fi făcut șipot la drum. Ca urmare au fost luate măsuri pentru captarea izvorului și amenajarea șipotului".

● La pasajele de trecere peste liniile de cale ferată dintre gările Hamangia și Mocani din raionul Istria, regiunea Dobrogea, din cauza circulației intense se produceau aglomerări existînd în acest fel un continuu pericol de accidente. Pentru evitarea lor, locuitorii din comuna Baia și din comunele învecinate au propus ca la aceste pasaje să fie instalate bariere. De curînd, organele C.F.R. au rezolvat propunerea locuitorilor.

Și un epilog

(Urmare din pag. 1-a)

spectatorii dispăruseră ca la un semn magic. Sala era goală. Doar sus, sus de tot, în ultimul rînd al galeriei, auzeam parcă două păsări mici zbătîndu-se în colivia vieții. Și am jucat în acel sfîrșit de seară, din toată ființa mea, cu lacrimi și cu sînge, numai pentru ele...

Prietenul meu se opri din mers și își trecu degetele prin părul său alb, răvășit. Prinzîndu-mă de braț, rosti scurt:

— Te interesează cumva epilogul?

— De sigur — am răspuns, stăpînit de curiozitate.

— Ei bine, deunăzi fac cunoștință cu un bărbat la vreo 30 de ani. Aflu că e profesor. Și bagă de seamă! Omul îmi povestește din fir-a-păr toată întîmplarea de atunci. Holbez ochii și-l întreb:

— De unde o știi?

Îmi răspunde simplu:

— Eu sînt unul din cei doi puști. Chiar eu, în carne și oase. Celălalt, Costică Panțu, a pierit săracu' într-un bombardament de aviație.

— Ei bravo! Să vezi și să nu crezi! — am strigat, sărind de pe scaun și îmbrățișîndu-l. Și ai ajuns cogeamite profesor, măi băiatule?

— După război am intrat ucenic într-o fabrică. M-au ajutat tovarășii să trec prin școala medie. Ce-i drept, învățam bine. Pe urmă, am primit bursă la universitate. Cînd am absolvit-o m-au repartizat în învățămînt. Cam asta e totul. Îmi pare foarte bine că v-am cunoscut. Știți, am rămas pînă astăzi un îndrăgostit de teatru...

★

— Ce zici, interesant? — mă scormoni prietenul după o lungă tăcere.

— Teribil de frumos. Pe cuvîntul meu că-i frumos! — am replicat cu întreaga mea convingere.

Abia tîrziu, cînd coboram iarăși spre oraș dinspre dealul Cotroceniilor, îmi spuse, ca și cînd mi-ar dezvălui un gînd ascuns:

— Iată, acesta e socialismul! Unde găsește un om și o fărîmă de suflet, îl scoate numaidecît la lumină.

DUPĂ DOUĂ LUNI

(Urmare din pag. 1-a)

participanții la consiliul coordonator ținut la Bocșa au ascultat pe delegatul Întreprinderii de construcții siderurgice din Hunedoara, care a prezentat cîteva deficiențe calitative întîlnite la podurile rulante primite. Nici la consiliul din luna iulie, nici mai tîrziu la cel din august, aceste probleme nu au mai fost discutate, neurmărindu-se remedierea celor sesizate. Aceasta în condițiile în care noul regulament de funcționare a consiliilor coordonatoare stabilește pentru executant obligația urmăririi în exploatare, în colaborare cu beneficiarul, a produselor pe care le execută.

Consiliul coordonator pentru poduri rulante și macarale turn nu a luat încă în discuție nici problema deosebit de importantă a prețului de cost al produselor, nu a început analizarea temeinică a posibilităților înlăturării unor cheltuieli neeconomice. În acest timp, numai costul transportului cu mijloace auto a reductoarelor de la Medgidia la Timișoara depășea, la 15 august, suma de 60 000 lei.

Absențe nemotivate

Pornind de la premisa că în cadrul unui consiliu coordonator trebuie să lucreze nu simpli delegați ai unor întreprinderi, ci membri activi, capabili să analizeze și să ducă la bun sfîrșit sarcina realizării unor produse complexe, de înaltă tehnicitate, ziarul a criticat manifestările negative, în acest sens, ale unor întreprinderi și instituții centrale. **„Delegatul care a participat la consiliul coordonator din 12-13 iunie a.c. — se spune în răspunsul trimis ziarului de Ministerul Industriei Petrolului și Chimiei — deși instruit, nu a corespuns. Pentru a se evita asemenea situații, s-a luat măsura ca la toate ședințele consiliului coordonator să participe șeful serviciului de aprovizionare cu utilaje tehnologice".** Măsura a fost într-adevăr tradusă în fapt. La fel au procedat și uzinele „Tehnofrig" din Cluj și „Electroaparataj" din București, care și-au permanentizat delegații în consiliu, oameni în general bine pregătiți.

În acest domeniu, al participării la lucrările consiliului coordonator, se mai manifestă totuși unele delăsări. Este inexplicabil de ce a lipsit de la ședința de lucru a consiliului, ținută la Timișoara, reprezentantul Uzinelor constructoare de mașini din Reșița, care nu poate invoca nici măcar scuza distanței. Nu a participat la acest consiliu, deși invitat, nici delegatul Direcției de aprovizionare și desfacere din Ministerul Metalurgiei și Construcțiilor de Mașini, de la respectiva direcție așteptîndu-se rezolvarea multor probleme ce sînt încă în suspensie.

★

La mijlocul lunii septembrie, consiliul coordonator pentru poduri rulante și macarale turn se va întruni din nou. Este un prilej potrivit de a discuta nu numai situația graficelor, ci de a analiza temeinic și multilateral toate acele probleme încă nerezolvate, stabilind măsuri și răspunderi precise. La aceasta, ar fi de dorit să-și aducă contribuția și reprezentanții Ministerului Metalurgiei și Construcțiilor de Mașini, nu conducînd ședințele de coordonare în locul președintelui consiliului, ci dînd ajutor acolo unde este nevoie, imprimînd în rîndul conducerilor de întreprinderi colaboratoare o mai mare preocupare pentru sarcinile ce le revin, pentru răspunderea ce o au față de hotărîrile luate de consiliul din care fac parte. Acest lucru este de mare însemnătate, căci mai sînt conducери de întreprinderi care socotesc că problemele de cooperare sînt mai mult o treabă a delegatului ce îl au în consiliu. Acționînd cu hotărîre pe linia realizării la termen și în bune condițiuni a produselor planificate, consiliul coordonator pentru poduri rulante și macarale turn își va îndeplini într-adevăr menirea pentru care a fost creat.

TUDOR GHEORGHIU

POȘTA JURIDICĂ

AUREL POPA din comuna Subcetate, raionul Topliță, regiunea Mureș-Autonomă Maghiară, *întreabă dacă un angajat poate să depună ca martor pentru reconstituirea vechimii în muncă a unui coleg al său, cînd el însuși și-a obținut recunoașterea vechimii prin martori?*

RĂSPUNS: În conformitate cu normele prevăzute în decretul privitor la reconstituirea vechimii în muncă, pot depune ca martori numai angajații care ei înșiși posedă acte oficiale despre vechimea în muncă a cărei reconstituire se cere. În consecință, un angajat care are recunoscută ca vechime în muncă o anumită perioadă de vreme cu martori nu poate să depună ca martor într-o cerere de reconstituire a vechimii în muncă, chiar dacă el are această vechime înscrisă în carnetul său de muncă.

NICOLAE RĂDULESCU din Constanța *întreabă dacă timpul cît a fost în incapacitate temporară de muncă se consideră vechime utilă la pensionare.*

RĂSPUNS: În conformitate cu prevederile Codului Muncii, vechimea în muncă se consideră neîntreruptă ori de cîte ori angajatul îndeplinește o funcție eligibilă (adică nu a lucrat la întreprinderea respectivă însă aceasta era obligată să-i mențină funcția), satisface serviciul militar, a lipsit de la muncă din cauza desfacerii contractului de muncă și ulterior s-a stabilit că desfacerea a fost ilegală, urmează o școală de pregătire profesională sau se află în incapacitate temporară de muncă. În aceste situații, angajatul este obligat să se prezinte la locul de muncă în cel mult 90 de zile de la data încetării cauzelor care au provocat întreruperea muncii. În consecință, perioada de timp respectivă se ia în considerare ca activitate utilă pentru pensionare.

Lista de cîștiguri

la depunerile pe obligațiuni C.E.C. cu cîștiguri
TRAGEREA DE BAZĂ
DIN 31 AUGUST 1962

N-rul cîștigurilor	Seria obligațiunii cîștigătoare	N-rul obligațiunii cîștigătoare	Valoarea cîștigurilor — Parțială
1	47.025	26	75.000
1	34.746	21	50.000
1	08.415	26	25.000
1	53.737	50	10.000
1	09.114	48	5.000
1	10.450	43	5.000
1	14.719	21	5.000
1	16.085	05	5.000
1	22.293	13	5.000
1	36.189	28	5.000
1	40.460	02	5.000
1	50.162	04	5.000
	Termin. seriei		
60	488	15	2.000
60	509	03	2.000
60	957	43	2.000
600	33	44	800
600	75	47	800
600	95	26	800
1992	—	—	—

Plata cîștigurilor se face prin casele raionale de economii și agențiile descentralizate.

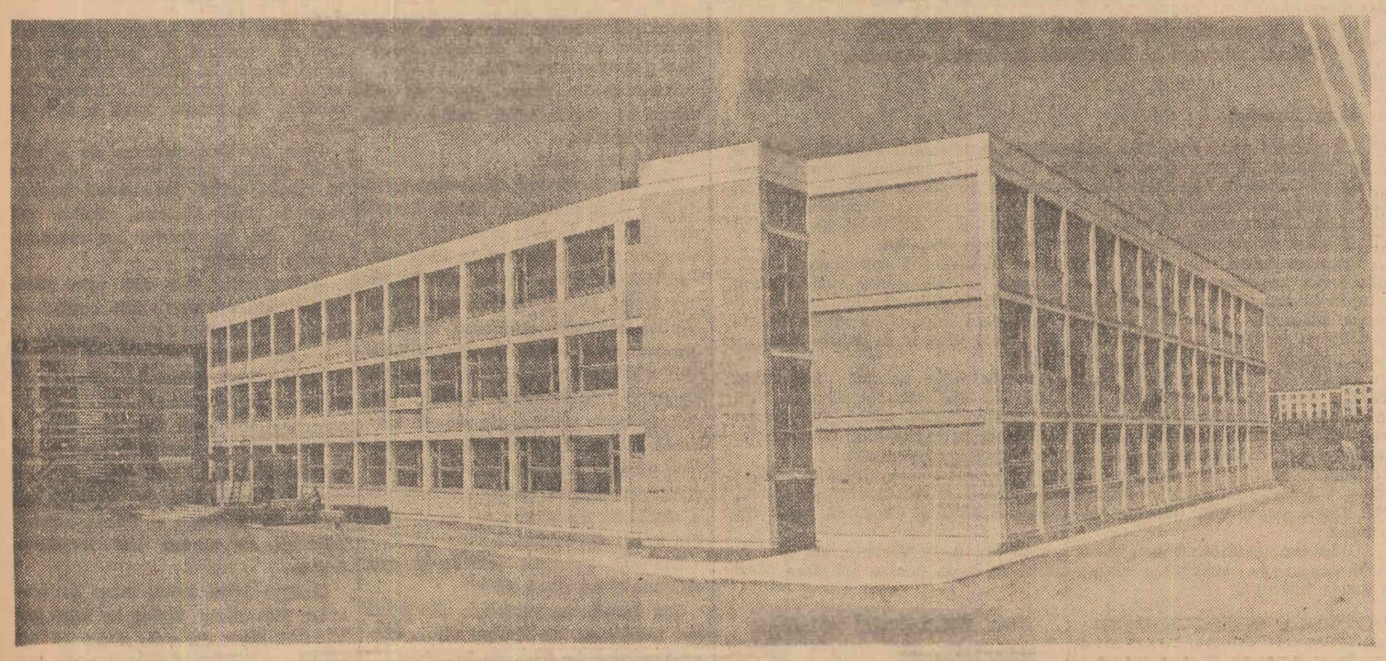

Noua școală de opt ani nr. 75 din cartierul Balta Albă din Capitală, care va intra în funcțiune cu prilejul deschiderii noului an școlar
Foto: AGERPRES

AGENDA culturală

Nicolae Jianu: „VENEAM DIN ÎNTUNERIC" (roman)

Impresia generală pe care o produce acest roman, de 400 de pagini, este aceea de suferință, de exasperare a durerilor de toate naturile, pe care a provocat-o exploatarea capitalistă. Un bărbat, astăzi matur, își povestește copilăria și adolescența din acea teribilă vreme ce avea să culmineze cu sîngeroasa teroare fascistă și cu oribilul război antonescian. Toate aceste dureri, suferințe, umilințe aveau să-i îndrepte pe tînăr spre calea cea justă, aceea a comuniștilor. Povestitorul, Grigore, își desfășoară amintirile și vocea lui, cînd șoptită, cînd strigată, este impregnată încă de oroarea celor trăite. Acest patetism abia reținut, tonul de confesiune, contribuie în mare măsură la impresia generală de care vorbeam. Desigur, atît ar fi încă puțin, atmosfera nu se poate menține dacă nu se sprijină pe situații și pe fapte obiectiv emoționante. Asemenea fapte care provoacă și întrețin atmosfera sumbră, apăsătoare, există din belșug, iată de ce patetismul povestitorului este motivat.

Romanul lui Nicolae Jianu este compus din două părți. Partea întîi, cea mai reușită, cuprinde copilăria povestitorului la marginea periferiei unui umil tîrg moldovenesc. Social vorbind, nu este cartierul muncitoresc, cu sărăcia lui curată și mizeria îndurată demn, cu spiritul de luptă mereu treaz, nu, e o margine sordidă, locuită de declasați, oameni fără profesiune precisă, trăind din expediente și mici lovituri, așadar, oameni care se află, după expresia lui Gorki „la fund". Casa copilăriei

Cronica LITERARĂ

este ridicată pe gunoaie și e atît de șubredă încît plouă înăuntru. Cînd căruțele cu gunoaie se deșartă lîngă casa povestitorului, acesta, împreună cu alții — și nu numai copii — se apucă de treabă, adică scormonesc după nasturi, cratițe nu prea sparte și orice obiect care mai poate fi dres, reparat, apoi, mai pe nimic, vîndut. Tatăl lui Grigore, servitor la primărie, om cumsecade, s-a apucat de beție, risipindu-și astfel și leafa de mizerie. Moartea lui e povestită cu accente emoționante. Mama e blîndă, frîntă de oboseală, rugîndu-se mereu unui dumnezeu ineficace.

După moartea tatălui, alte nenorociri se abat asupra casei: Luca, fratele cel mare, hoț, bătăuș și chefliu, se instalează ca stăpîn, aducînd cu el pe Olga, de la casa cu fete, cu tot protestul mamei. Luca poruncește, bate, terorizează. Între Luca și Grigore se dezvoltă o ură înverșunată. Aflăm, apoi, că Luca e legionar, participă la actele de huliganism ale acestor bezmetici. Printre gunoaie, suferințe, foame, bătăi și umilințe, copilăria lui Grigore își cere totuși drepturile și băiatul are micile încîntări ale vîrstei. Amestecul de candoare și umilință, de frică și curiozitate, ne fac să reținem figura acestui copil și să-l simpatizăm. În general, atmosfera din casă, figura mamei, a Olgăi și a sadicului Luca se desprind din povestirea lui Grigore, se țin minte. O asemenea existență de nesiguranță, mizerie exasperantă și cruzime nu putea fi descrisă desigur decît într-un ton sumbru, apăsător, ceea ce autorul reușește bine. Iată de ce ne-a mirat obiecția lui S. Damian, critic de altfel fin și priceput la proza analitică (vezi cronica din „Gazeta Literară"), care reproșează romancierului, între altele, tocmai această atmosferă: „Nu numai repetarea continuă a priveliștilor de amărăciune, dar și monotonia descrierii lor (mereu aceleași date) abat romanul de pe drumul realismului". O asemenea opacitate la specificul unei cărți nu poate decît să-l deruteze pe scriitor. Și care este drumul realismului? Înseamnă oare să descrii o realitate neagră în tonuri luminoase și blajine? Scriitorul este obligat să țină seama de specificul eroilor săi, al modului lor de viață și a fi realist înseamnă a fi adecvat substanței cărții, caracterelor eroilor, situațiilor. Legea elementară a realismului este tocmai respectul față de realitate, consecvența caracterelor cu ele însele.

Cea de a doua parte a romanului, care cuprinde jumătate din carte, deci aproape 200 de pagini, ar fi putut fi divizată, la rîndul ei, în două: primele șase capitole relatează peripețiile lui Grigore, plecat de acasă cu circul, după care încearcă diverse meserii. Aceste capitole acumulează în continuare suferințe și mizerie, descriind scene cu care ne-au obișnuit și alte cărți. De ce a avut nevoie autorul de această lungă digresiune? Probabil din dorința de a cuprinde cît mai mult din realitate. În legătură cu aceasta, S. Damian a avut dreptate să vorbească, în cronica amintită, despre interferența dintre proza de atmosferă și frescă. Dar nu numai atît, am să repet o observație pe care am făcut-o cu alt prilej și anume că unii prozatori ne prezintă amănunțit un mediu anume, trasează termenii unui conflict, îl declanșează, pentru ca apoi să scoată eroul principal din conflict și să-l plimbe prin cît mai multe medii sociale. În felul acesta, conflictul cărții rămîne suspendat, iar mediile noi ne sînt înfățișate superficial, în grabă. Sporirea suprafețelor sociale investigate nu sporește nici tensiunea dramatică, nici gradul de cunoaștere a realității, ci numai numărul paginilor. Un roman frescă, adică un roman care-și propune să descrie cuprinzător cît mai multe medii sociale, relațiile dintre clase, dintre sat și oraș etc., este gîndit de la început pe mai multe planuri. Iată de ce cred că cele șase capitole constituie o paranteză inutilă. Autorul, dorind să arate evoluția tînărului Grigore spre comunism, nu a știut să o facă pornind de la elementele cărții, de la premisele conflictului.

Lipsa unor elemente pozitive bine conturate, capabile să-l orienteze just pe Grigore, se resimte în finalul cărții, care e plat, convențional. Revenit în orășelul de baștină, povestitorul găsește armata fascistă, în debandadă, retrăgîndu-se. Pustiit, bîntuit de tifos, fără nici o administrație încă, tîrgul apare dezolat (pe această linie sînt cîteva pagini realmente bune, convingătoare); este momentul în care comuniștii iau conducerea, organizează nucleul unei noi administrații pe care o vor dezvolta apoi. Ideea este interesantă. Din nefericire, cei doi activiști ce se situează pe primul plan nu depășesc stadiul de schemă, iar Grigore, care în restul cărții reușise să-și contureze o personalitate, acum și-o pierde și devine șters, neinteresant. În această carte, mă refer la prima jumătate a romanului, Nicolae Jianu a scris cele mai bune pagini ale sale. El trebuie însă să mediteze asupra faptului că nu a reușit încă să scrie despre oamenii cei mai înaintați ai epocii noastre, la nivelul propriului său talent.

PAUL GEORGESCU

Simpozionul „Problemele actuale ale cinematografiei sovietice"

Consiliul cinematografic și Consiliul pentru răspîndirea cunoștințelor cultural-științifice din cadrul Comitetului de Stat pentru cultură și artă, organizează luni 3 septembrie ora 19.30, în sala Dalles din b-dul N. Bălcescu nr. 18, simpozionul „Problemele actuale ale cinematografiei sovietice". În cadrul acestui simpozion vor lua cuvîntul Mihail Romm, regizor, artist al poporului din U.R.S.S., L. Safarov, regizor, artist emerit al artei din R.S.S. Azerbaidjană și regizorul Stanislav Rostoțki. În continuare, va rula filmul artistic „Nouă zile dintr-un an" — distins cu marele premiu „Globul de cristal" la Festivalul internațional de la Karlovy Vary 1962.

TEATRE

Soacra și nora, 20,15: Teatrul Evreiesc de Stat (Grădina din str. Mircea Vodă nr. 5); **Vorba revistei**, 20,15: Teatrul satiric muzical „C. Tănase" (grădina Boema);

Ansamblul circului chinezesc ce ne vizitează țara, prezintă astăzi și mîine, ora 20,30, ultimele două spectacole pe Stadionul Republicii.

CINEMA

O viață: Patria, București, Al. Sahia; **713 cere aterizarea**: G. Coșbuc, Miorița; **Acord final**: Republica, Elena Pavel, Drumul serii; **Cocoșul sperie moartea**: I. C. Frimu, Magheru; **49 de zile în Pacific**: 1 Mai, Volga, Gh. Doja; **Austerlitz**: Lumina, **Lîngă prăpastia abruptă (Vînătoarea de lupi)**: Tineretului; **Muntele**: Victoria; **Planeta furtunilor**: Central, V. Roaită, Aurel Vlaicu; **Program pentru copii**: dimineața, **Vîrsta de aur a comediei**: 13 Septembrie, V. Alecsandri, 8 Martie, 23 August; **Cecilia — Spărgătorul de gheață atomic — Povestea cîinelui — Campionatele mondiale de ski — Zmeul și prăștia — Știința și tehnica nr. 6/962; Timpuri Noi; Cînd comedia era rege**: Maxim Gorki; **Valea vulturilor**: Înfrățirea între popoare Flacăra, Libertății; **Omul amfibie**: Cultural; **Vîrsta dragostei**: Alex Popov; **Muzicantul orb**: Grivița; **Frumoasa americană**: Olga Bancic, Munca; **Numai o glumă**: C-tin David; **Învierea**: ambele serii Unirea; **Raidul vărgat**: T. Vladimirescu; **Mongolii**: Popular M. Eminescu, B. Delavrancea; **Lacrimi tîrzii**: Arta; **Fantomele din Spessart**: Moșilor; **Toată lumea ride, cîntă și dansează**: Donca Simo; **Scrisoare de la o necunoscută**: I. Pintilie; **Fiul haiducului**: 8 Mai; **Revista de la miezul nopții**: 16 Februarie, Floreasca, 30 Decembrie; **Lăsarea nopții**: Luceafărul; **Sentința se va da joi**: G. Bacovia; **Albă ca zăpada**: Olga Bancic.

GRĂDINI — CINEMATOGRAFE

Acord final: Elena Pavel, Progresul; **O viață**: Stadionul Dinamo, Al. Sahia; **Cocoșul sperie moartea**: I. C. Frimu; **Frumoasa americană**: Olga Bancic; **Valea vulturilor**: 13 Septembrie, Stadionul Giulești, Arenele Libertății; **Vîrsta de aur a comediei**: 23 August, 8 Martie; **Toată lumea ride, cîntă și dansează**: Donca Simo; **Lacrimi tîrzii**: Arta; **Fantomele din Spessart**: Moșilor; **713 cere aterizarea**: Libertății; **Cavalerii Teutoni**: ambele serii, Tudor Vladimirescu; **Lăsarea nopții**: Luceafărul; **Învierea**: ambele serii, Unirea; **Planeta furtunilor**: V. Roaită; **Scrisoare de la o necunoscută**: Ilie Pintilie.

TELEVIZIUNE

8,50 Gimnastica de înviorare la domiciliu; 9,00 Emisiune pentru copii și tineretul școlar; Telejurnalul pionierilor; „Maitra" de Victor Atanasiu. Interpretează Teatrul de păpuși din Botoșani; Poșta copiilor; 10,30 Emisiunea pentru sate; În jurul orei 15,15: Transmisie de la Stadionul „23 August" a meciurilor de fotbal dintre echipele Rapid — Dinamo și Viitorul — Progresul; 19,00 Jurnalul televiziunii; 19,15 Popas liric; 19,30 Selecțiuni din spectacolul prezentat de Ansamblul de stat de dansuri al Uniunii Sovietice condus de Igor Moiseev, artist al poporului al Uniunii Sovietice; 20,05 Filmul artistic „Întoarce-te" — o producție a studiourilor din R. P. Bulgaria; 21,25 Muzică ușoară. Cîntă o formație instrumentală condusă de Geiu Solomonescu. În încheiere: Ultimele știri și rezultatele sportive.

În centrul atenției: PĂȘUNILE NATURALE

Creșterea animalelor ocupă un loc important în agricultura raionului Orăștie. În anii viitori, ea va lua o dezvoltare și mai mare. Ținînd seama de acest lucru, sfaturile populare au căutat să ajute pe colectiviști să-și asigure o bază furajeră corespunzătoare. În acest scop, am socotit că ne va fi de mare folos extinderea experienței pozitive a gospodăriilor fruntașe.

Numai cu cîțiva ani în urmă, mulți se fereau să însilozeze furaje. Ca să arătăm avantajele aplicării acestei metode de conservare a nutrețurilor, am organizat diverse demonstrații practice și schimburi de experiență a căror influență pozitivă s-a văzut imediat. Colectiviștii din Pricaz, de pildă, au început să mărească, an de an, cantitățile de furaje însilozate. Prin hrănirea animalelor cu siloz, ei au mărit producția de lapte în timpul iernii. În ultimii doi ani, la această gospodărie s-a ajuns la o producție medie anuală de 2500-3000 litri de lapte de la fiecare vacă furajată. Exemplul lor a fost larg popularizat. Și alți colectiviști — cei din Orăștie, Vinerea, Zeletin ș.a. au început să se ocupe cu mai mult interes de însilozarea furajelor.

În primăvară am organizat o consfătuire raională, prin care am urmărit să facem cunoscută tehnica însilozării și să arătăm avantajele folosirii însilozărilor de suprafață. În urma acestei consfătuiri, la gospodăria colectivă din Orăștie s-au pregătit primele silozuri la suprafață. Urmărim ca acest procedeu să se extindă și la alte gospodării.

Un alt obiectiv care a stat în atenția comitetului executiv raional și a cadrelor tehnice de specialitate este îmbunătățirea pășunilor. Pe teritoriul raionului nostru s-au amenajat 5 pășuni-model, care oferă un bun exemplu în ceea ce privește căile practice de sporire a producției de masă verde. Anul acesta, de pe ele s-a obținut o producție dublă de masă verde la hectar, față de cea realizată în restul pășunilor.

De la începutul anului și pînă acum, s-au curățit, în urma acestor îndrumări, cca 7500 hectare pășune, au fost irigate 250 hectare, s-au aplicat îngrășăminte pe 1500 hectare și s-au făcut supraînsămînțări de ierburi pe 460 hectare.

Avem, în raionul nostru, și alte exemple de preocupare pozitivă față de generalizarea experienței înaintate în domeniul asigurării bazei furajere. Pînă acum, la puține gospodării colective se pregăteau frunzare, folosindu-se insuficient resursele furajere locale. Anul acesta, comitetul executiv și consiliul agricol raional au îndrumat și pe colectiviști să adune frunzarii. Pînă în prezent, s-au obținut rezultate bune în acest sens la gospodăriile colective din Pricaz, Orăștie, Vinerea și altele. A existat o preocupare mult mai susținută decît altă dată și pentru recoltarea fînului la timp, pentru valorificarea paielor ca și pentru rezolvarea celorlalte probleme privind asigurarea furajelor. Pentru a susține această acțiune, s-a ținut o consfătuire raională la care au participat președinții comitetelor executive comunale, președinți de gospodării colective și tehnicieni.

Nu se poate spune însă că am rezolvat toate sarcinile în cele mai bune condiții. Pînă la sfîrșitul lunii august, se însilozaseră numai vreo 600 tone furaje, ceea ce dovedește că această acțiune se desfășoară încă anevoie. În ultimele zile, comitetul executiv a luat măsuri pentru accelerarea ritmului însilozării furajelor. Vom depune, în viitor, o muncă mai susținută pentru a asigura la timp animalelor o hrană cît mai bogată.

IOAN CÎMPEANU
președintele comitetului executiv al sfatului popular raional Orăștie

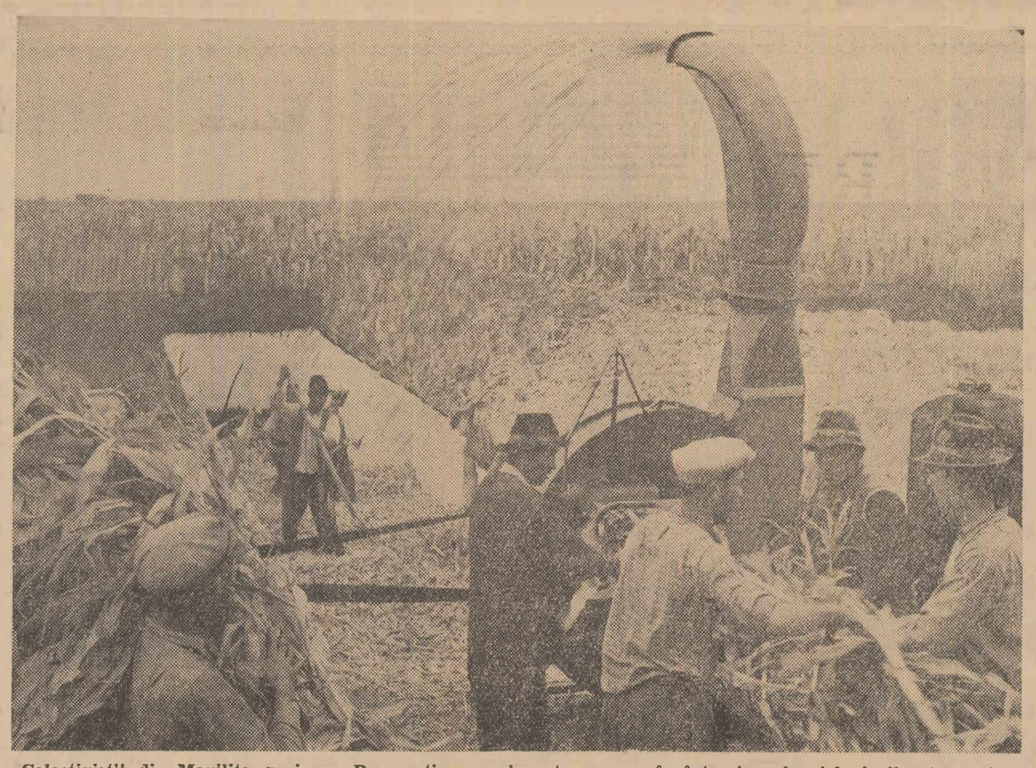

Colectiviștii din Movilița, regiunea București, au asigurat aproape în întregime furajele însilozate pentru efectivele de animale. În clișeu: **se pune la murat porumbul siloz în amestec cu colete de sfeclă și păpuriș. În prim plan colectiviștii Mihai Alexandru, Mihalache Popa, Nicolae Stoica și Nicolae M. Popa**
Foto: NICU VASILE

Folosirea deplină A RESURSELOR FURAJERE

Nota redacției

În regiunea Hunedoara s-au luat în ultima vreme o seamă de măsuri pentru dezvoltarea bazei furajere. Cu toate acestea, nici în raionul Orăștie și nici în alte raioane din regiune, nu s-a făcut totul pentru asigurarea bazei furajere, iar unele acțiuni se desfășoară anevoios. Anul acesta gospodăriile colective și-au planificat să însilozeze 200.000 tone furaje. În majoritatea cazurilor porumbul furajer a ajuns în faza de coacere lapte-ceară. Dar munca de însilozare se tărăgănează. Pînă la 30 august, gospodăriile colective au însilozat 5.483 tone de nutrețuri. Nici gospodăriile de stat nu sînt prea avansate cu această lucrare. Ele au însilozat doar 9.045 tone furaje, ceea ce reprezintă foarte puțin, față de prevederile planului. În raionul Sebeș, s-au însilozat 2.573 tone furaje, dar în celelalte raioane ale regiunii s-au însilozat numai cîte 200-900 tone.

Punerea la murat a furajelor a rămas în urmă datorită faptului că sfaturile populare și tehnicienii agricoli nu s-au ocupat cu toată răspunderea de această problemă. Rău este de asemenea că în unele raioane anumite fînețe au fost cosite tîrziu; mai sînt și acum aproape 10.000 hectare, situate în zona de munte, de pe care nu s-a cosit iarba. Se impune deci ca sfaturile populare din regiunea Hunedoara să ia, împreună cu consiliile agricole, măsuri mai hotărîte pentru asigurarea furajelor necesare. În această perioadă, aici în regiune, cea mai mare atenție trebuie acordată urgentării însilozării furajelor.

Valorificăm condițiile locale

Cu fiecare an ce trece, în gospodăria noastră colectivă, creșterea animalelor ia o dezvoltare tot mai mare. Astă iarnă, cînd s-a întocmit planul de producție, s-a stabilit ca în acest an, să ajungem la un efectiv de 508 bovine (din care aproape 150 de vaci), la circa 200 de porci, la 800 de oi și cîteva mii de păsări. Prin păstrarea tinerelor animale rezultate din prăsilă proprie și prin cumpărări, planul în ceea ce privește creșterea numărului de vite a fost realizat aproape în întregime. Ne-am propus să dobîndim, de la animalele noastre, producții ridicate. De la fiecare vacă s-a planificat să se realizeze cîte 2100 de litri într-un an și să se obțină de la fiecare oaie cîte 42 de litri de lapte și cîte două kg. de lînă.

Se înțelege că a avea turme și cirezi mari și a dobîndi de la ele producții ridicate, sînt lucruri care nu se pot concepe fără asigurarea de furaje variate, consistente, îndestulătoare. Consiliul de conducere al gospodăriei noastre s-a preocupat îndeaproape de această problemă și a căutat soluții pentru rezolvarea ei. **În părțile noastre nu sînt pășuni prea mari. De aceea, am căutat să compensăm lipsa de iarbă, semănînd pe întinderi însemnate plante furajere. Am pus pe 15 hectare BORCEAG, pe 25 OVĂZ, pe 100 de hectare PORUMB DESTINAT ÎNSILOZĂRII.** O parte din aceste nutrețuri au fost consumate în cursul verii, ca masă verde. Noi ne-am gîndit însă și la anotimpurile reci. Ne-am propus să asigurăm pentru acele luni, calculat pe cap de vită mare peste zece tone de nutrețuri însilozate, cîte două tone de fînuri, cîte trei-patru sute de kg de paie precum și apreciabile cantități de concentrate.

În gospodărie s-au constituit trei echipe în seama cărora cade sarcina strîngerii și conservării furajelor. Încă de la sfîrșitul lunii iulie, am trecut la efectuarea însilozărilor. Am pus pînă acum, în gropi anume săpate, mai bine de 1500 de tone de nutrețuri. În aceste cantități a intrat, în primul rînd, porumbul cultivat pentru siloz. În același timp, ne-am preocupat să folosim și alte resurse locale. De la grădina de legume au rezultat VREJI DE ROȘII, DE PEPENI și DE CASTRAVEȚI. Cu cîtva timp în urmă, a început recoltatul sfeclei de zahăr. Toate frunzele care au rămas după curățirea ei au fost puse și ele la siloz. Am tocat și pus în gropi de asemenea și bostani precum și floarea soarelui semănată pe terenurile de pe care s-au recoltat păioasele.

În săptămînile care urmează, munca de însilozare va continua cu deosebită intensitate. **Vom tăia porumbul semănat în cultură dublă și vom adăuga la el resturile care vor mai rezulta de la grădina de legume. Ne gîndim în special la varză, deoarece în fiecare an, pe terenurile pe care o cultivăm rămîneau multe frunze.** Anul acesta nu le vom mai lăsa să se degradeze și să putrezească, ci le vom pune la murat. În căutarea de resurse furajere, colectiviștii noștri s-au dovedit foarte ingenioși. Ei au venit cu o propunere care s-a dovedit foarte economicoasă. Iată despre ce este vorba. **Jur împrejurul satului nostru se întind pe mai bine de 250 de hectare, pîlcuri de pădure și de lăstăriș. Pînă acum, tot frunzarul pomilor era lăsat să se piardă. Or, oamenii s-au gîndit că FRUNZELE pot să constituie un furaj consistent în special pentru oi.** Ce-am făcut? Am apelat la tinerii noștri și ei, constituiți în echipe speciale, au pornit să adune, după recomandările agronomului, toate frunzarele care se pot aduna. Zilnic, lucrează în această direcție pînă la 300 de oameni. Și trebuie să spunem că fac o treabă cît se poate de gospodărească. **Pînă acum, în preajma acaretuilor zootehnice, s-au și clădit cîteva șire mari de lăstari cu frunze. Acest nutreț nu ne costă aproape nimic.**

Folosind resursele locale noi sporim rezerva de nutrețuri, în așa fel încît să putem face în cursul iernii o furajare rațională și consistentă a întregului efectiv de animale. Astfel, producțiile prevăzute în plan vor fi realizate și depășite ceea ce va fi în avantajul gospodăriei, căci vom putea să vindem la contract cantități sporite de produse animale și să încasăm sume de bani din ce în ce mai mari.

MARIN NICOLAE
vicepreședinte al gospodăriei agricole colective „Oltul" din comuna Teslui, reg. Argeș

Adunăm cu grijă fînurile

Prin așezarea sa, raionul Piatra Neamț dispune de condiții optime pentru dezvoltarea creșterii animalelor. Numai de la începutul acestui an, numărul vacilor proprietate obștească din gospodăriile colective a crescut cu 2.658, al ovinelor cu aproape 2.000, al porcinelor cu peste 1.200. Încă de pe acum, gospodăriile colective și-au depășit prevederile planurilor de producție privind creșterea numărului de vaci, vițele, scroafe.

Pe lîngă alte probleme pe care le ridică sporirea efectivelor de animale (construirea de adăposturi, selecționarea unor îngrijitori bine pregătiți etc), *un loc deosebit de important îl ocupă asigurarea unei puternice baze furajere pentru perioada de stabulație a animalelor.*

În raionul Piatra Neamț există posibilități mari pentru sporirea producției de furaje care să asigure nu numai acoperirea nevoilor locale dar să permită și crearea de rezerve.

O importantă sursă de sporire a cantităților de furaje o constituie FÎNEȚELE NATURALE. Raionul nostru dispune de peste 21.000 ha. de asemenea fînețe, din care circa 19.000 ha. sînt situate în zona de munte. Datorită măsurilor luate de sfaturile populare, în comunele Bicazul ardelean, Pîngărați, Fărcașa, Galu și altele din zona de munte, recoltatul fînețelor naturale a fost efectuat la timp, obținîndu-se fînuri de o bună calitate.

Prin buna organizare a muncii și folosirea judicioasă a forțelor existente recoltatul fînețelor naturale a fost terminat la timp și în gospodăriile colective din Mărgineni, Hoisești, Dobreni, Gura Văii. Din păcate, mai sînt încă unele unități unde au mai rămas de recoltat mari suprafețe de fînețe. La gospodăria colectivă din Gîrcina, bunăoară, mai sînt de recoltat peste 100 ha. de fînețe. Vinovat de această situație se face și consiliul agricol raional care, dacă ar fi analizat la vreme condițiile din această unitate, și-ar fi dat seama că cele 500 ha. de fînețe pe care le are depășesc cu mult atît necesitățile gospodăriei colective cît și forțele de care dispune aceasta pentru a asigura recoltarea lor la termenul optim. De abia în ultimul timp, consiliul agricol raional a luat măsuri ca, în ajutorul colectiviștilor de aici, să vină membrii altor gospodării colective, cum ar fi cele din Serbești, Dochia, Mărgineni.

În ceea ce privește fînurile cultivate, producția rezultată de la prima coasă a și fost în cea mai mare parte depozitată. Pe suprafețele care nu au fost destinate producerii de semințe, a fost executată și coasa a doua. Urmează acum să se facă recoltarea culturilor de lucernă și trifoi care au fost însămînțate sub plante protectoare la toate gospodăriile colective din raion.

Pentru desfășurarea în bune condiții a lucrărilor de recoltare, depozitare și conservare a furajelor, recent a fost organizată, în comuna Girov, o ședință de lucru, la care au luat parte președinți ai gospodăriilor colective și ai comitetelor executive ale sfaturilor populare comunale, ingineri agronomi și zootehnicieni din gospodăriile colective. Măsurile luate cu acest prilej se referă în special la însilozarea la timp și în cantități cît mai mari a porumbului și a altor resurse furajere. Merită să menționăm, în această privință, preocuparea consiliului de conducere al gospodăriei colective din satul Talpa în ceea ce privește folosirea pentru însilozat a tuturor resurselor furajere. Încă în cursul lunii iulie, colectiviștii de aici au însilozat peste 300 tone de rogoz și alte ierburi în amestec cu lucernă, asigurîndu-și astfel aproape jumătate din cantitatea de furaje însilozate necesară pentru iarnă. Cantități însemnate de furaje au fost obținute prin însilozări timpurii și la gospodăriile colective din Serbești (200 t.), Bălănești (120 t.), Dochia (80 t.) etc. Cu toate că au avut condiții asemănătoare, în gospodăriile colective din Girov, Mărgineni, Dragomirești nu s-a dat aceeași atenție, însilozatului timpuriu. Este și vina consiliului agricol raional, care nu a îndrumat și sprijinit la timp consiliile de conducere ale unităților respective.

În vederea remedierii unor asemenea lipsuri și pentru a se asigura o mai bună îndrumare și coordonare a lucrărilor de recoltare, depozitare și conservare a furajelor, nu demult a fost constituit un colectiv raional, alcătuit din toți factorii care trebuie să concure la această acțiune. Colectivul a analizat încă o dată balanța furajeră a raionului, făcînd o serie de modificări impuse de condițiile existente. Au fost luate măsuri pentru terminarea grabnică a recoltării fînurilor, ca și pentru buna desfășurare a lucrărilor de însilozare a porumbului. În acest sens, s-a revizuit și redistribuit utilajul existent, în funcție de nevoile fiecărei gospodării colective, s-a întocmit un grafic operativ indicînd ritmul în care trebuie să se execute însilozatul porumbului în fiecare unitate în parte, s-a hotărît organizarea unui schimb de experiență și a unei demonstrații practice privind tehnica însilozării furajelor la una din gospodăriile colective fruntașe. *Pentru sporirea cantităților de furaje însilozate, au fost date indicații ca să se folosească toate resursele furajere existente în gospodăriile colective: colete și frunze de sfeclă de zahăr, discuri de floarea-soarelui, vreji de cartofi, de fasole etc. S-a recomandat de asemenea gospodăriilor colective ca, pe lîngă porumbul cultivat în acest scop, să fie însilozat porumbul pentru boabe ce va fi recoltat de la ultimul etuiete în sus. Pleava rezultată de la treierișul cerealelor va fi însilozată în amestec cu borhot și melasă. Au fost luate de asemenea măsuri pentru pregătirea spațiilor de depozitare a dovlecilor.*

Ritmul în care se desfășoară în prezent lucrările de însilozare ne permite să tragem concluzia că, în jurul datei de 20 septembrie, această acțiune va fi terminată. Sîntem hotărîți ca, prin valorificarea rațională a tuturor posibilităților de care dispunem, să se acopere nu numai nevoile de furaje ale unităților din raionul nostru, dar să se obțină și surplusuri care să poată fi valorificate.

Dr. MIRCEA GHIȚĂ
Președintele consiliului agricol raional Piatra Neamț

CUVÎNTUL OMULUI DE ȘTIINȚĂ

CUM PUTEM SPORI CANTITĂȚILE DE NUTREȚ ÎNSILOZAT

Ne răspunde:
Dr. Iuliu Maior,
directorul Stațiunii experimentale zootehnice Slobozia, regiunea București

Nutrețurile însilozate — și îndeosebi porumbul — sînt tot mai mult apreciate de crescătorii de animale din gospodăriile colective, pentru că le dau putința să obțină producții sporite de lapte și carne.

O sarcină de o deosebită importanță care stă în prezent în fața tuturor unităților agricole socialiste o constituie asigurarea animalelor cu furaje în timpul iernii.

În cele ce urmează aș vrea să arăt că, în afară de porumbul cultivat special, se pot însiloza și alte furaje. Mă refer la **FIRELE DE PORUMB care n-au legat știuleți din lanurile pentru boabe; se pot însiloza și știuleții sfrijiți, fără boabe,** care pot fi tocați. De asemenea se pot folosi **COCENII DE PORUMB**, de preferință imediat după culegerea porumbului — înainte de pierderea frunzelor — cînd au valoare nutritivă mai mare față de cei complet uscați.

Și într-un caz și în altul, însilozatul cocenilor tocați sau scărmănați mărunt se va face cu un adaos de apă sărată 0,5-1 la sută (1/2-1 kg sare la 100 litri de apă). Cu această soluție se stropesc cocenii tocați folosindu-se 400—500 litri la o tonă de masă tocată (ținînd seama de gradul de uscăciune al cocenilor). Stropitul se poate face cu stropitoarea de grădină sau cu diferite pompe. La straturile de jos se va folosi mai puțină soluție, iar pe măsură ce se umple silozul se va da apă sărată mai multă, în așa fel ca umiditatea medie să atingă peste tot procentul de 65—75 la sută. Acolo unde sînt posibilități, este bine ca, pe lîngă saramură să se întrebuințeze adaos de melasă în soluție de 1/5 (1 litru melasă la 5 litri de apă), din care se dau 50 litri la 1 tonă de masă tocată. Cocenii se pot însiloza și cu frunze și capete de sfeclă, cu dovleci și pepeni furajeri, cu tăieței de sfeclă umezi. Amestecul este bine să se facă mai uniform.

SORGURILE (gaolean, măturiș, iarbă de Sudan), **de asemenea sînt plante bune pentru însilozat.** Fiind bogate în zahăr, se însilozează bine singure, sau în amestec cu coceni, sau cu alte ierburi întîmplătoare din cîmp sau de la grădina de legume.

STUFUL, ROGOZUL și PAPURA se pot însiloza, fie singure (cînd valoarea nutritivă este mai scăzută), fie cu adaos de melasă sau în amestec cu porumb verde (cînd valoarea nutritivă se mărește substanțial).

PĂLĂRIILE DE FLOAREA SOARELUI, au o valoare hrănitoare ca a unui fîn de bună calitate. Ele se pot folosi de asemenea sub formă murată fie singure, cu adaos de apă sărată, fie în amestec cu porumb cu tăieței, cu frunze și capete de sfeclă sau cu bostănoase.

FRUNZELE și CAPETELE de SFECLĂ se pot însiloza fie singure veștejite, fie în amestec cu pleavă, paie, coceni.

FRUNZELE și VREJII de LEGUME de tot felul, dar mai cu seamă cele de cartofi, morcovi, pătlăgele, ardei dulci etc., care sînt de asemenea hrănitoare, se pot folosi în alimentația animalelor sub formă murată, singure, sau în amestec cu porumb verde sau coceni.

DOVLECII, DOVLECEII și PEPENII FURAJERI, care se obțin din culturi pure sau intercalate, se pot folosi în hrana tuturor speciilor de animale, tocați și însilozați în amestec cu pleavă, coceni sau paie. Puterea hrănitoare este aceeași ca și a morcovilor.

CĂPRIȚA, LOBODA, COSTREIUL, ȘTIRUL, care cresc întîmplător prin curți, grădini, locuri virane, pot servi, în amestec cu porumb verde, cu frunze și capete de sfeclă la însilozat, avînd valoare hrănitoare destul de ridicată.

CARTOFII care nu corespund în alimentația oamenilor cum ar fi cei mărunți, înverziți, înghețați, atacați de diferite boli (rîia neagră) se pot însiloza cruzi sau fierți, singuri sau în amestec cu alte nutrețuri.

VARZA FURAJERA, precum și **FRUNZELE și COTOARELE DE VARZĂ** după recoltare se pot folosi la însilozat fie singure, fie în amestec cu coceni sau alte plante.

Experiențele efectuate de stațiunea experimentală zootehnică Slobozia ne-au demonstrat că **toate metodele de însilozare, în special însilozatul cocenilor uscați, dau rezultate și mai bune dacă pe lîngă tehnologia folosită în mod curent întrebuințăm preparatul bacterian „Lactobacterin" care favorizează fermentația acidolactică, dînd nutrețului murat un miros și gust plăcut, animalele consumîndu-l cu apetit mai mare.**

Este de asemenea bine de amintit că prin adaosul la masa însilozată de „uree sintetică" în procent de 0,5 la sută se îmbogățește conținutul în substanțe azotate, corespunzînd bine la hrănirea și îngrășatul tineretului taurin (contraindicat însă în hrana vacilor de lapte).

Pe lîngă însilozatul obișnuit, pentru a obține un nutreț murat cu valoare nutritivă ridicată, bun pentru toate speciile și categoriile de animale și în special pentru păsări și porci, se folosește **amestecul de nutrețuri concentrate, constituind nutrețul concentrat murat.**

Un astfel de siloz concentrat va conține:

1. morcovi, dovleci sau pepeni furajeri tocați 75 la sută
   făină de lucernă
   „ „ orz
   „ „ porumb
   „ „ mazăre
   în părți egale 25 la sută
2. știuleți de porumb în lapte tocați mărunt 92 la sută
   făină de lucernă 8 la sută

Însilozatul trebuie făcut în bazine zidite de preferință în tuburi de ciment 2-3 suprapuse ca la fîntîni cu fundul betonat.

Oricare ar fi sistemul sau metoda de însilozare, se cer respectate următoarele reguli principale:

— **să se facă bine tocarea sau scărmănarea mărunță a nutrețului,** în special a cocenilor, care nu trebuie să depășească 2 cm. lungime și grosime;

— **gradul de umiditate a plantelor sau a masei însilozate să fie de 65-75 la sută;** dacă este mai mic, să se adaoge apă sărată, apă melasată, tăieței umezi, frunze și capete de sfeclă, dovleci sau pepeni furajeri etc., iar dacă umiditatea este de peste 75 la sută, se pune un adaos de pleavă, paie sau coceni uscați și tocați;

— **presarea trebuie făcută cît mai puternic,** pentru a scoate tot aerul din masa însilozată;

— **durata umplerii silozului nu trebuie să depășească 4-5 zile;**

— **acoperitul** să se facă cu pămînt în strat de cel puțin 80 cm. grosime.

Aplicînd corect și conștiincios metodele amintite, gospodăriile colective din raza de activitate a stațiunii noastre au reușit, an de an, să asigure o abundență de nutrețuri murate de bună calitate, ceea ce a făcut ca producțiile pe cap de animal să sporească. Astfel, colectiviștii din comuna Gh. Lazăr care au însilozat porumbul, frunzele și capetele de sfeclă, stuf și rogoz cu adaos de „Lactobacterin", au reușit să obțină în 1961 o producție de 2700 litri de lapte pe cap de vacă furajată, de 49 l. de lapte de oaie și peste 2,5 kg. de lînă fină, iar în acest an producția de lapte de vacă va depăși 3.000 litri pe cap de animal. Bune rezultate a obținut și gospodăria colectivă din Bucu; aci s-a însilozat un volum mare de nutreț murat de cea mai bună calitate, fie simplu, fie în amestec cu alte plante (soia, dovleci și pepeni furajeri, frunze și capete de sfeclă).

Vă recomandăm să citiți:

Adesea în scrisorile sosite la redacție, mulți colectiviști ne cer să le recomandăm o carte dintr-un domeniu de activitate care-i interesează mai mult; adesea ei se interesează ce cărți cu caracter agricol au mai apărut. În rîndurile de față, recomandăm crescătorilor de animale cărora problema întăririi bazei furajere le stă, firește, în aceste zile în centrul atenției, cîteva cărți apărute recent în Editura agro-silvică.

● *Vom începe cu două broșuri în care se împărtășește experiența gospodăriilor colective din Bucecea-Suceava și Grădiștea-București. Tovarășul Gh. Irimia, președintele gospodăriei din Bucecea, arată limpede cum s-a organizat munca pentru producerea diferitelor furaje (iarbă, fîn, suculente, grăunțe) în cantități suficiente. Colectiviștii din Grădiștea au obținut bune rezultate în creșterea animalelor, folosind în timpul verii conveierul verde. Schemele plan pentru conveier aplicate aici ar putea fi folosite ca ghid și de alte unități situate în aceeași zonă naturală.*

● *În colecția „Biblioteca agricolă" a apărut broșura „Cultura plantelor pentru siloz", scrisă de N. Șarpe, candidat în științe agricole și ing. E. Kellner. Acordînd importanța cuvenită porumbului cultivat pentru siloz, autorii amintesc și de alte plante bune de pus la murat.*

● *Lucrarea inginerului Gh. Brumaru: „Obținerea furajelor de calitate și ieftine" are meritul de a înmănunchia și dezbate, într-un număr redus de pagini, principalele probleme legate de întărirea bazei furajere.*

● *O broșură care, așa cum am mai amintit, trebuie citită cu deosebită atenție și ale cărei sfaturi trebuie să fie urmate întocmai este lucrarea: „Prepararea paielor, cocenilor, plevurilor și altor resurse furajere (produse secundare) pentru hrana animalelor", editată de Consiliul Superior al Agriculturii.*

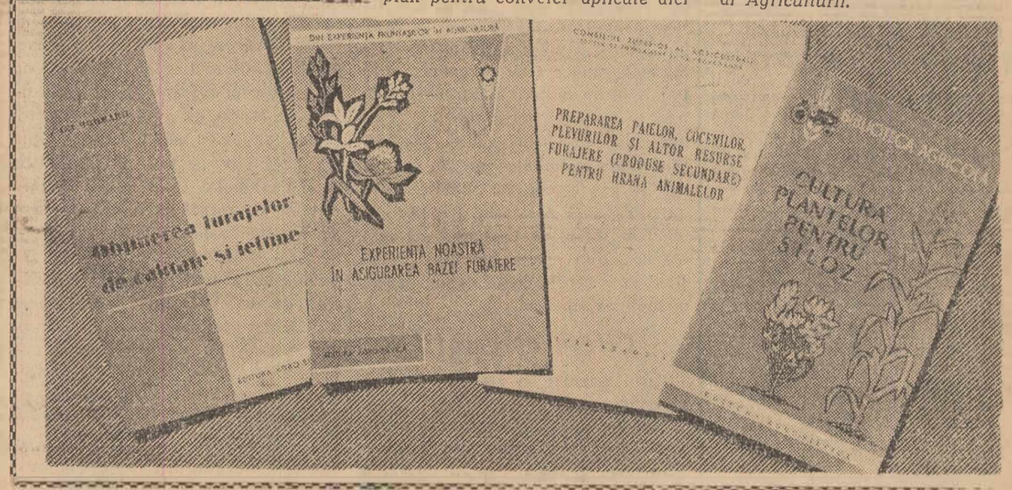

IMAGINI NOI DIN BACĂU

Ca și alte orașe ale țării, Bacăul s-a îmbogățit în ultimul timp cu noi blocuri de locuințe și edificii social-culturale. Centrul orașului a devenit de nerecunoscut. În locul caselor mici, insalubre, se înalță siluetele unor blocuri noi, cu linie arhitectonică modernă. Numai în acest an au fost date în folosință 290 de apartamente. O frumoasă perspectivă oferă cele două blocuri de pe Străpungerea Războieni, blocuri date recent în folosință. La parterul acestor blocuri au fost deschise mai multe magazine și unități cooperatiste. Tot aici funcționează agenția O.N.T. Carpați, precum și o sală de expoziție a Muzeului regional. Pînă la sfîrșitul acestui an, în orașul Bacău vor mai fi construite încă 282 de apartamente.

Pe Calea Mărășești, privirile trecătorilor sînt atrase de impunătoarea clădire a noului spital pentru copii, cu o capacitate de 250 de paturi (fotografia din stînga, sus). Construit după cerințe arhitectonice moderne, acest vast local cuprinde numeroase servicii (fizioterapie, aerosoli, radiologie, stomatologie etc.), fiind înzestrat cu aparate și instrumente moderne. Saloanele acestui spital sînt prevăzute cu instalații de aer condiționat și iluminate fluorescent.

Vizitatorii orașului Bacău se opresc cu plăcere în fața vitrinelor marilor magazine de la parterul noilor blocuri. Este vorba de cele trei noi magazine alimentare cu autoservire, deschise pe străzile Karl Marx, Războieni și Mărășești, de magazinul-etalon de motociclete, televizoare și aparate de radio de pe Calea Mărășești, de frumoasele magazine pentru desfacerea țesăturilor și tricotajelor, încălțămintei, mobilei și covoarelor. O autentică surpriză constituie și magazinul cu articole de menaj, care funcționează pe baza sistemului de autoservire (fotografia din dreapta, sus). Cuprinzînd numeroase raioane de desfacere și fiind aprovizionat cu un bogat sortiment de mărfuri, acest magazin înregistrează o mare afluență de cumpărători.

Să ne oprim însă și în Parcul Libertății. În mijlocul unui peisaj încîntător, se înalță silueta noului teatru de vară „Mihail Eminescu". Construit în sistem amfiteatru și cuprinzînd peste 2000 de locuri (fotografia de jos). În afara spectacolelor teatrale, aici se prezintă și filme.

În prezent, pentru studenții noului Institut pedagogic de 3 ani, se află în construcție un nou cămin cu 344 de locuri.

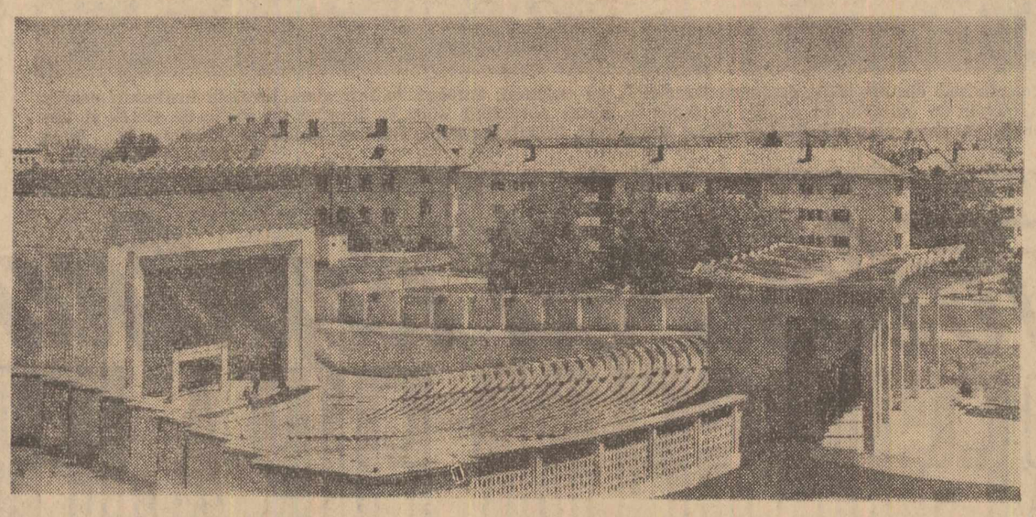

Foto: G. BURSUC

MEDICUL SATULUI

Au trecut trei ani de zile de cînd Maria Popescu — pe atunci proaspătă absolventă a Facultății de medicină — s-a prezentat la dispensarul din Făcăieni, una dintre primele comune colectivizate din raionul Fetești. Ea însăși fiică de colectivist, nu va uita niciodată prima întîlnire cu colectiviștii din Făcăieni unde și-a început noua profesie de medic de țară. Multe bucurii și multe satisfacții a cules tînăra doctoriță în anii aceștia, petrecuți în satul de pe malul Borcei. Colectiviștii, care îi spun Mariei Popescu „doctorul nostru", au numai cuvinte de laudă și de stimă la adresa ei. Și au și temei.

...Era la miezul nopții. Afară viscolea cumplit. Doctorița a fost trezită din somn de cîteva bătăi puternice în ușă.

— Tovarășe doctor, ajutați-mă! se auzea vocea unei femei. Îmi moare copilul și sînt singură. Bărbatul meu e plecat în baltă.

Într-o clipită ușa s-a deschis și în odaia călduroasă pătrunse colectivista Aurelia Achim, purtînd în brațe un copil cu ochii arși de boală. Avea temperatură de 40 de grade, și se zbătea în chinuri. Doctorița n-a lăsat-o pe Aurelia în noaptea aceea să plece acasă. Au vegheat împreună la căpătîiul micuțului pînă în zorii zilei, acolo în odaia sa. Spre bucuria ei, bronhopneumonia a fost învinsă. După două săptămîni, cînd tatăl micuțului a sosit din baltă, acestuia nu-i venea să creadă că feciorul său a fost salvat de la moarte.

...Patru ciobani — pe nume Tache Chirea, Ion Rădulescu, Mitu Radu, Vasile Stoian — păzeau oile colectivei în balta Borcei. Într-o zi s-a pornit o furtună puternică prin locurile acelea. Norii au început să scapere ca din amnare, vîntul vuia parcă să rupă copacii din cale, iar ploaia cădea cu furie dezlănțuită. Adăpostiți sub o salcie, cei patru oameni au fost atinși de trăsnet. Cînd au fost aduși la dispensarul din comună, ciobanii își pierduseră cunoștința. Doctorița a fost pusă în fața unui caz neobișnuit. Nu avusese pînă atunci ocazia să trateze șocul de trăsnet. Era emoționată, dar nu și-a pierdut sîngele rece. Simțea o mare răspundere pe umerii ei. Într-o fracțiune de secundă și-a recapitulat cunoștințele acumulate în facultate și s-a apucat de lucru.

La indicația Mariei Popescu oamenii au săpat de grabă patru gropi și victimele au fost acoperite cu pămînt. Trebuia făcută dezelectrizarea. În mîinile lăsate libere medicul le administra morfină. Mare le-a fost mirarea sătenilor și cu atît mai mare bucuria — cînd, după cîteva ore, cei patru ciobani ai colectivei vorbeau cu ai lor. A doua zi, s-au înapoiat teferi și veseli, la turmele din baltă.

Zile și nopți, fără odihnă, a luptat tînăra doctoriță și cu boala, dar și cu superstițiile care mai stăruiau în mințile unora. La cercul de citit pe care-l conduce, la emisiunea locală „Sfatul medicului" unde la întotdeauna cuvîntul, sau la „Joia mamei" se adună un număr din ce în ce mai mare de oameni care vin s-o asculte cu încredere.

Pentru munca sa neobosită, pentru asistența dată la casa de naștere, la cele trei școli ale colectiviștilor pentru atenția și judicioasa tratare a bolnavilor, ea a fost distinsă anul trecut cu insigna „Evidențiat în munca sanitară".

Luna trecută Maria Popescu a povestit în adunarea comuniștilor despre tot ceea ce a făcut partidul pentru ea, o tînără fiică de țăran sărac, care a devenit medic în anii puterii populare. A vorbit despre ea, despre munca ei, despre viitor. Și comuniștii i-au apreciat cum se cuvine faptele, primind-o în unanimitate în rîndul candidaților de partid.

— Vreau să fiu un soldat de nădejde al partidului, să apăr neobosit viața oamenilor. Și trebuie să reușesc! a spus doctorița în cuvinte simple și calde. Era o mulțumire și în același timp un legămînt.

V. LUNTRAȘU

Noi sortimente de produse preambalate

Magazinele alimentare, îndeosebi cele cu autoservire, au fost aprovizionate în ultimul timp cu noi sortimente de produse preambalate: zahăr cubic în cutii de două kilograme, carne proaspătă în pungi de polietilenă, untdelemn la sticle de o jumătate de litru, diverse produse lactate în pahare cerate de gramaj mic etc. La sugestiile consumatorilor, în magazine au apărut numeroase bunuri alimentare în noi ambalaje, mai atrăgătoare, mai practice, îndeosebi din mase plastice. Astfel, alte sortimente de unt au fost prezentate în hîrtie metalizată, tot mai multe paste făinoase sînt desfăcute în pungi de polietilenă, sau hîrtie cașerată, sau celofan, în loc de cutii de carton. S-a extins ambalarea unor produse alimentare, cum ar fi — miere, paste de brînzeturi etc. — în tuburi metalice. În toamna acestui an se prevede punerea în vînzare a unor cantități sporite de conserve de legume în cutii și borcane sub 500 gr; pastele de fructe vor fi desfăcute în mici pahare de carton cerat.

Datorită înzestrării unităților industriale cu noi mașini de preambalat, în prezent a crescut simțitor în desfaceri ponderea unor astfel de produse: 43 la sută la paste făinoase, 36 la sută la biscuiți, 20 la sută la ulei comestibil, 32 la sută la produse zaharoase, 60 la sută la lapte, 80 la sută la unt etc. În prezent, sute de sortimente din peste 30 de grupe de mărfuri sînt vîndute numai gata preambalate.

(Agerpres)

In concediu la TUȘNAD

Natura a fost darnică cu Tușnadul. Așezată într-o pitorească căldare împrejmuită de înălțimi împădurite, străbătută de vijeliosul Olt — tentație de nerezistat pentru amatorii de pescuit — stațiunea atrage în fiecare an un număr de oameni dornici să-și petreacă aici un concediu plăcut. Lacul Ciucaș, cu bine amenajatul lui ștrand, frumoasele împrejurimi — din care ies în evidență singuraticul lac Sfînta Ana și impresionanta Stîncă a șoimilor — izvoarele de apă minerală cu efect binefăcător pentru multe maladii, mofeta, izvorul de gaze bogate în acid carbonic, de asemenea indicate în scop terapeutic, adaugă noi puncte de atracție pentru vizitatori.

La această impunătoare carte de vizită oferită de natură, se alătură eforturile făcute pentru asigurarea confortului celor veniți la odihnă. Bine amenajate, vilele și cabanele Întreprinderii locale balneare adăpostesc în condiții satisfăcătoare un mare număr de oameni. Frumoasa casă de cultură, recent ridicată pe malul Ciucașului, constituie o bună bază pentru desfășurarea unei bogate activități culturale. Cantinele stațiunii, datorită eforturilor depuse de personalul lor, asigură o hrană consistentă, curat și operativ servită. Se cuvine să adăugăm activitatea pozitivă a policlinicii, bine dotată și cu un personal de specialitate corespunzător, atît numeric cît și ca pregătire profesională. De asemenea, complexul de servire a populației amenajat de către cooperația meșteșugărească depune o activitate utilă într-o gamă variată de sectoare.

Cu toate aceste realizări de necontestat, bine apreciate de orice vizitator, oamenii muncii veniți la odihnă au observat și o seamă de lucruri mai puțin îmbucurătoare, pe care le-ar dori cît de curînd înlăturate.

O mai bună servire în unitățile comerciale

Am amintit de faptul că la cantinele din Tușnad se servește o masă variată, în condiții aproape ireproșabile de igienă, de promptitudine și de atitudine față de consumatori. Singura rezervă care se poate face se referă la faptul că la unele cantine (cantina nr. 1) se servesc la prînz două meniuri la alegere, în timp ce la altele (cantina nr. 5) se servește unul singur. Acest lucru nedreptățește desigur pe o parte din oamenii veniți la odihnă.

Dacă pentru cantinele din Tușnad se cuvin doar cuvinte de laudă, cu totul altfel se prezintă lucrul cu unicul restaurant din localitate. Condițiile de servire de aici sînt sub orice critică, fără ca acest lucru să deranjeze cît de cît comitetul executiv al sfatului popular raional Miercurea Ciuc. Indiferent de oră, chiar la 12 ți se comunică că meniul fix s-a terminat. Singurul aliment pe care îl poți găsi seara este șnițelul. Așteptați la masă cel puțin o oră pînă ți se ia comanda sau așteptați pînă la... închiderea localului ca să afli că la acele mese nu servește nimeni.

Situația existentă la restaurantul din Tușnad trebuie să pună serios pe gînduri forurile răspunzătoare.

Ca de altfel și activitatea celor două magazine alimentare ale O.C.L. mixt Miercurea Ciuc, situate în centrul stațiunii. Responsabilii acestor unități închid sau deschid magazinul cînd le vine pofta.

Iată ce scrie în condica de sugestii și reclamații a unității nr. 19 cetățeanul Nicolae Gheorghe:

„Deși cealaltă Alimentară era închisă pentru inventar, totuși magazinul a fost deschis la ora 18,12 în prezența a peste 20 de persoane și numai la insistența acestora. Responsabilul a luat o atitudine obraznică față de clientelă".

Acest caz nu e izolat, el producîndu-se aproape zilnic. După cum nu întîmplătoare este atitudinea necorespunzătoare a unei părți din personalul magazinelor față de cumpărători. Pe un cetățean care a întrebat de ce nu i se servește cafea, deși acest produs exista în vitrină, Ianoși Matilda, vînzătoare la unitatea nr. 20, l-a trimis să bea cafea... la cofetărie. Secția comercială a sfatului popular raional ar trebui să analizeze activitatea unităților comerciale din Tușnad și să ia măsurile ce se impun pentru remedierea situației.

Cîteva observații

Sfatul popular al stațiunii Tușnad dovedește preocupare pentru înfrumusețarea stațiunii. Stațiunea e curată, s-au amenajat noi drumuri, spații verzi, s-a sporit rețeaua electrică și de canalizare. Se poate reproșa însă faptul că majoritatea țîșnitoarelor cu apă potabilă nu funcționează, ca și existența pe alei a unui număr de bănci... fără bănci (există numai rezemătoare din beton).

Oamenii muncii veniți la Tușnad au largi posibilități de a-și petrece concediul cît mai plăcut. În afară de variatele manifestări pe care le oferă casa de cultură (concerte și audiții colective, concursuri literare, spectacole de estradă, seri de dans etc.), în afară de posibilitatea de a vedea la fiecare două zile alt film (este vorba adesea de premiere care rulează concomitent cu cele din București), de biblioteca bogată care stă la îndemîna vizitatorilor, aceștia beneficiază de multiple posibilități turistice. Zilnic, filiala O.N.T.-Carpați din Tușnad organizează excursii la Lacul Roșu, Sinaia, Brașov și în alte localități. De asemenea, în fiecare zi au loc excursii de mai mică durată în împrejurimile pitorești ale stațiunii. Mulțimea de oameni care vizitează zilnic lacul Sf. Ana ar fi însă bucuroasă ca după un drum anevoios de peste două ore să găsească la punctul terminus al excursiei măcar un chioșc de răcoritoare. Ca să nu vorbim de faptul că sfatul popular regional ar putea studia posibilitățile de amenajare a unui punct turistic și a unui bufet la această așezare atît de pitorească și destul de ușor accesibilă dinspre Bicsad. Numeroși cetățeni și-au amenajat pe malul lacului corturi unde își petrec zile plăcute de odihnă. Școala profesională a Uzinelor de tractoare din Brașov și-a instalat tot aici o tabără. Aceste inițiative ar trebui încurajate prin crearea unei surse de aprovizionare cu alimente și — eventual — a unor posibilități de cazare, care n-ar necesita nici eforturi, nici cheltuieli mari.

PAUL MARIAN

o interesantă descoperire arheologică

Calul de piatră de pe malul Bîrzavei

La kilometrul 86 de pe linia Timișoara—Reșița, într-un relief deluros, se află gara Colțani. Bîrzava care curge la doi pași, plină de uleiuri, cîteva cuptoare de var aliniate peste drum de gară, lîngă care au răsărit cîteva case și un masiv de calcar, ridicat aproape perpendicular pînă la 271 m. limitînd orizontul, completează tot profilul acestei mici așezări industriale.

Pînă la Reșița, îți mai rămîn 14 kilometri.

Căutînd piatră de var, aliment indispensabil uzinelor Reșiței, omul a scormonit toată regiunea, sfărîmînd și transformînd în vagonete dealuri întregi.

Masivul de calcar, — scăpat de exploatare — cunoscut sub numele de Dealul Colțani sau Vîrful Colțani, pe lîngă curiozitatea turistică ce-o suscită, ascunde cu multă zgîrcenie mărturii despre viața neîntreruptă, de milenii, a omului pe aceste locuri.

O peșteră, din care dinamita a distrus mai mult de jumătate, i-a tăinuit pînă nu de mult scheletele și uneltele, iar lutul de pe creste îi dă în vileag ceramica și vetrele. Materialul arheologic, pe care-l găsești pe Colțani și împrejurimi este variat. De la uneltele paleolitice din piatră cioplită, la cele neolitice din silex și corn, de la toporul de piatră, care marchează o nouă epocă în viața omului la dalta de cupru și vasul de bronz, toate sînt prezente, ca să se dezvăluie, ca o ultimă surpriză, cu moneda împăratului Marcus Aurelius Antonius Basianus Caracalla (211—217) și coiful soldatului roman.

Între peșteră, a cărei intrare este pe versantul nordic, și o prăbușire, care te întîmpină ocolind spre est, înainte de a da de căldarea exploatărilor, în urma unor modeste dar perseverente cercetări, a ieșit la iveală un cap de animal cioplit în piatră — extrem de ciudat. În același loc, s-au mai găsit frînturi dintr-o ceramică gri-negricioasă, brută, dintr-un material granulos, cu desene în linii meandrice adînc scrijelate. O sulă din os, o toporișcă de corn și două capete de corn, din care se întrevede pumnalul.

Figura — capul cioplit — este lucrată dintr-o rocă tare, de culoarea ticatului, într-o nuanță deschisă și bine lustruită. Aspectul este asemănător unui cap de cal. Figuri de piatră, clasificate ca sceptre în formă de capete de cal, au mai fost găsite la noi în țară la Sălcuța (Oltenia), Fedeleșeni (Moldova) și Casimcea (Dobrogea). Figura de la Colțani se deosebește însă de acestea și ca dimensiune, ea fiind mai mică și prin culoare. Faptul că nu a fost găsită într-un strat de cultură sau nivel, ei într-o prăbușire, îngreunează încadrarea în epocă. Un lucru este însă cert, strămoșii purtători de sceptru au trăit pe Bîrzava cu cîteva milenii înainte. Piesa pare să nu fie străină de perioada cînd omul din pusta udată de apele Timișului, Tisei și Dunării a început să îmblînzească calul și să-l folosească.

CORNEL MÜLLER

Știați că?... • Știați că?... • Știați că?...

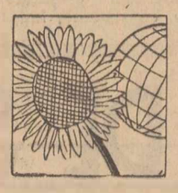

● FLOAREA-SOARELUI are aceeași denumire în toate limbile globului? Și că atunci cînd a fost adusă din Noul Mexic de către spanioli a fost semănată în grădina botanică din Madrid ca plantă ornamentală, iar în secolul al XVIII-lea s-a încercat folosirea seminței ei drept înlocuitor de cafea?

● DINTRE RUINELE POMPEIULUI, a fost dezgropat un stup original, în formă de vas cu două minere, cu mai multe compartimente?

● ÎN FIECARE AN, se evaporă 500 000 de km. cubi de apă, cea mai mare parte din ea revenind apoi pe pămînt sub formă de ploi, grindină sau zăpadă?

● CU 400 DE ANI înaintea erei noastre, era cunoscută băutura denumită „meconium", băutură care se prepara din tulpinele, frunzele și fructele macului și servea la calmarea durerilor? Încă de pe atunci, se cunoștea procedeul de extragere a opiului din pereții capsulelor de mac.

● OUĂLE DE BIBILICĂ sînt mai hrănitoare decît cele de găină, iar din cauza cojii lor deosebit de tari ele se pot păstra bune de mîncat timp de aproape un an de zile?

● CUPRUL ȘI MANGANUL influențează creșterea grîului și a altor numeroase plante? Astfel, datorită lipsei de cupru tulpinele grîului, orzului, secarei nu pot susține greutatea spicelor, iar atunci cînd observăm că pe frunzele de varză, sfeclă sau ovăz apar pete galbene, faptul se datorește lipsei manganului din organismul acestor plante.

● UN PACHET DE MANUSCRISE din piele, înfășurate în rămășițe de pînză, s-a găsit într-o peșteră din apropierea Mării Moarte? Datorită dezintegrării radiocarbonului, savanții au aflat că ele au o vechime de două milenii.

● OAMENII DE ȘTIINȚĂ au aflat viteza cu care circulă prin rădăcini, tulpine și frunze „sîngele" plantelor, adică substanțele hrănitoare? Acest „sînge" are viteza de un metru și jumătate pe oră cînd circulă spre rădăcini și de 2-4 metri cînd pornește în sens invers.

● ALUNELE AMERICANE au fost denumite greșit astfel, deoarece ele sînt originare din India și că florile acestei plante, deși sînt pe tulpina ei, fructele se formează în pămînt de unde și denumirea de alune de... pămînt?

● ALBINA semnifica în trecut abundență și era zugrăvită pe fruntea boului Apis, animal socotit sfînt de egipteni? Poemele homerice și papirusurile antice vorbesc deseori de hărnicia acestei insecte.

● 50.000 DE MANUSCRISE în limba sanscrită, scrise cu 2.000 de ani înainte de era noastră, s-au păstrat pînă în zilele noastre? Ele cuprind o bogată literatură antică și sînt scrise pe frunze de palmier.

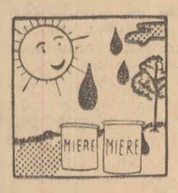

● SCRIITORUL ANTIC Pliniu avea credința că mierea cade din cer pe plante de unde o culeg albinele? El spunea că mierea este o adevărată mană cerească, care cădea în timpul căldurilor și mai ales cînd apărea curcubeul, fiind „sudoarea cerului, un fel de salivă a astrelor sau un suc al aerului care se curăță".

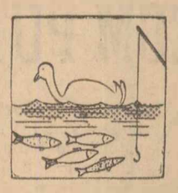

● PE LACURILE pe care înoată rațele, se pot prinde mai mulți pești? Unii oameni de știință explică acest fapt arătînd că păsările scormonind fundul lacului, îi afînează și tot datorită lor, în ape se adună îngrășăminte pentru pești, ceea ce provoacă înmulțirea acestora.

Cititorii pun punctul pe *i*

Apropo de răcoritoare și aprovizionarea cu gheață la Brăila

PETRACHE ANUȚOIU
muncitor

— Ce faci? Ai scris invers!...
— N-am greșit, așa-i situația...

Brigada artistică a O.C.L.-ului din Tr. Severin are în repertoriu multe melodii străine.

ARISTICĂ BOGHINA
lăcătuș

— De ce cîntă atîtea melodii străine?
— Sucu Sucu, străină? E pe specific, noi vîndem și suc...

La O.C.L. „Tehnometal" nr. 107 raionul de fierărie și articole sportive este închis de peste o lună de zile.

M. PETRE
muncitor

VÎNZĂTORUL: — De obicei este închis numai duminica...
CETĂȚEANUL: — Văd că ați schimbat obiceiurile, țineți închis de o lună...

La Focșani centrele de umplut sifoane stau din lipsă de acid...

I. GEORGESCU
pensionar

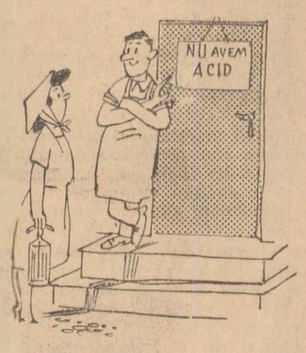

— Vă trebuie o critică... acidulată!...

Desene de GH. CHIRIAC

Buletinul muncilor agricole

În săptămîna trecută oamenii muncii de pe ogoare au continuat mai intens pregătirile pentru însămînțările de toamnă și lucrările de recoltare și însilozare a furajelor.

Pînă acum s-au executat arături de vară pe 89 la sută din suprafața prevăzută. Numai în ultimele șase zile au fost arate 381 000 de hectare. **În regiunile București și Galați s-a arat întreaga suprafață planificată, iar în regiunile Dobrogea, Ploiești, Argeș, Oltenia, Banat, Suceava și Iași, unde a existat o preocupare permanentă din partea consiliilor agricole și conducerilor G.A.S. și G.A.C. pentru efectuarea arăturilor această lucrare este pe sfîrșite.** Deși au fost condiții bune de lucru, în regiunile Crișana, Maramureș, Brașov, Cluj, Mureș-Autonomă Maghiară și Bacău, arăturile nu s-au desfășurat corespunzător cu mijloacele de care dispun unitățile agricole din aceste regiuni, astfel că, aici, s-au arat 51—76 la sută din suprafețele prevăzute.

Folosindu-se condițiile mai bune de lucru create în urma ploilor căzute, în următoarele zile este **necesar să se intensifice ritmul de executare a arăturilor adinci pe terenurile eliberate de culturi din vară, iar în regiunile din sudul țării îndată după recoltarea sfeclei de zahăr, florii soarelui și porumbului să se are suprafețele ce urmează să fie însămînțate cu culturi de toamnă și apoi cele pentru însămînțările de primăvară.** Paralel **să se continue lucrările de întreținere a arăturilor pentru însămînțarea grîului de toamnă** în așa fel încît să se pregătească un bun pat germinativ, transportul și încorporarea îngrășămintelor pe suprafețele ce vor fi însămînțate. Totodată **să se ia măsuri pentru intensificarea lucrărilor de condiționare a semințelor,** și terminarea la timp a analizelor de laborator.

O altă acțiune căreia trebuie să i se acorde toată atenția este **recoltarea fînețelor naturale și însilozarea furajelor.** Pînă în prezent recoltarea fînețelor naturale s-a efectuat în proporție de 89 la sută. **Este necesar să se ia măsuri urgente în regiunile din nordul țării pentru terminarea recoltării fînețelor naturale în cursul săptămînii viitoare.**

În ce privește însilozarea porumbului și a altor nutrețuri verzi, realizări mai bune au obținut regiunile București și Galați care folosind din plin mijloacele de care dispun, au însilozat 97 și respectiv 71 la sută din cantitățile de furaje planificate. În restul regiunilor aceste lucrări s-au desfășurat nesatisfăcător, îndeosebi în regiunile: Suceava, Crișana, Banat, Bacău, Cluj, Hunedoara, Maramureș, Mureș-Autonomă Maghiară, deși, starea de vegetație a porumbului a permis un ritm mult mai intens de însilozare. Consiliile agricole regionale și raionale, conducerile unităților agricole socialiste trebuie să concentreze toate forțele de care dispun la însilozarea furajelor. Trebuie intensificată recoltarea porumbului pentru siloz și organizat lucrul în două schimburi la transportul și tocatul furajelor.

În atenția unităților agricole socialiste să stea în permanență grija pentru revizuirea și repararea tuturor mașinilor și utilajelor, ce vor fi folosite la însămînțări, aprovizionarea din timp cu piesele de schimb, produse chimice pentru tratarea semințelor, și cu toate celelalte materiale necesare în campania agricolă de toamnă. (Agerpres)

Plecarea unei delegații romîne la inaugurarea tîrgului de la Leipzig

Sîmbătă dimineața a plecat în R.D. Germană, pentru a participa la inaugurarea tîrgului internațional de toamnă de la Leipzig o delegație romînă, condusă de Nicolae Bozdog, adjunct al ministrului Comerțului Interior, din care fac parte Simion Babenco, secretar general în Ministerul Industriei Alimentare și Ion Pățan, secretar general în Ministerul Industriei Ușoare.

Delegația este însoțită de un grup de experți și specialiști.

La plecare pe aeroportul Băneasa, se aflau membri ai conducerii unor ministere economice și ai Camerei de Comerț a R.P. Romîne, funcționari superiori din Ministerul Afacerilor Externe, Ministerul Comerțului Exterior și din alte ministere.

Au fost de față ambasadorul R.D. Germane în R.P. Romînă, Wilhelm Bick și membri ai ambasadei.

Ședința Comisiei permanente a C.A.E.R. pentru industria de petrol și gaze

Între 27 și 31 august 1962 a avut loc la București ședința a XII-a (extraordinară) a Comisiei permanente a Consiliului de Ajutor Economic Reciproc pentru industria de petrol și gaze.

La ședință au luat parte delegațiile: Republicii Populare Bulgaria, Republicii Socialiste Cehoslovace, Republicii Democrate Germane, Republicii Populare Polone, Republicii Populare Romîne, Republicii Populare Ungare și Uniunii Republicilor Sovietice Socialiste, țări membre ale Consiliului.

Comisia a elaborat măsuri practice pentru traducerea în viață a recomandărilor sesiunii a XVI-a (extraordinare) a Consiliului și a primei ședințe a Comitetului Executiv al Consiliului privind dezvoltarea colaborării economice între țările membre ale Consiliului în domeniul industriei de petrol și gaze.

Comisia a adoptat de asemenea hotărîri cu privire la problemele organizatorice și intensificarea activității organelor de lucru ale Comisiei. Ședința Comisiei a decurs într-o atmosferă de prietenie frățească și de înțelegere reciprocă.

Solemnitatea unor decorări

La Palatul R.P. Romîne a avut loc de curînd solemnitatea înmînării unor ordine conferite de Consiliul de Stat al R.P. Romîne.

Au fost conferite „Ordinul Muncii" clasele a II-a și a III-a și Ordinul „Steaua Republicii Populare Romîne", clasa a V-a unui număr de 36 muncitori, tehnicieni și ingineri, pentru merite deosebite în muncă, cu prilejul construirii și punerii în funcțiune a uzinei de fire și fibre sintetice-Săvinești.

Pentru merite deosebite în muncă a fost conferit de asemenea „Ordinul Muncii" clasa a III-a unui număr de muncitori, tehnicieni și ingineri de la Întreprinderea de stat pentru explorări miniere.

Înmînînd decorațiile, tovarășul Ștefan Voitec, în numele C.C. al P.M.R., Consiliului de Stat și guvernului, al tovarășului Gheorghe Gheorghiu-Dej, personal, a felicitat călduros pe cei distinși.

(Agerpres)

A 17-a aniversare a proclamării R. D. Vietnam

Poporul vietnamez aniversează astăzi cea mai mare sărbătoare a sa, — 17 ani de la proclamarea Republicii Democrate Vietnam. Această dată memorabilă a însemnat o cotitură radicală în viața poporului.

Anii care au trecut de la nașterea noului stat au fost pentru poporul vietnamez ani de luptă și de muncă împotriva cercurilor colonialiste, împotriva înapoierii moștenite de la vechiul regim, pentru o viață nouă fericită. Dar munca pașnică a poporului vietnamez a fost întreruptă deoarece la puțin timp după proclamarea R. D. Vietnam, cercurile colonialiste au dezlănțuit războiul împotriva tînărului stat independent, război care a durat peste 8 ani.

În situația creată, poporul vietnamez condus de Partidul celor ce muncesc din Vietnam, a luptat cu arma în mînă împotriva celora care i-au întrerupt munca pașnică. Datorită puternicei sale coeziuni în jurul partidului clasei muncitoare, a solidarității țărilor socialiste și a tuturor celorlalte popoare iubitoare de pace, poporul vietnamez a ieșit victorios. La 20 iulie 1954 colonialiștii au fost siliți să încheie acordurile de la Geneva, punîndu-se astfel capăt agresiunii imperialiste. Acordurile de la Geneva, au însemnat atît o victorie a poporului vietnamez cît și o victorie a forțelor iubitoare de pace din întreaga lume.

În cei opt ani care au trecut de la restabilirea păcii, poporul din Vietnamul de nord a obținut succese însemnate în construirea socialismului. Printr-o muncă plină de abnegație, poporul vietnamez a vindecat în scurt timp rănile războiului, a terminat munca de reconstrucție și luptă cu avînt pentru îndeplinirea primului plan cincinal de dezvoltare a economiei naționale.

În transformarea socialistă a agriculturii s-au obținut de asemenea, o serie de succese. Peste 88 la sută din țărănimea muncitoare a intrat în cooperativele agricole de producție.

Dacă poporul din Vietnamul de nord a obținut succese remarcabile în opera de construire a unei vieți noi, nu același lucru se întîmplă în sudul țării, unde poporul din această parte trăiește în mizerie și foamete sub tirania clicii mercenare a lui Ngo Dinh Diem.

Popoarele noastre, împreună cu popoarele celorlalte țări ale lagărului socialist, preocupate de opera construcției pașnice sînt animate de mărețele țeluri ale luptei pentru pace, pentru dezarmare generală și totală, pentru statornicirea principiilor coexistenței pașnice.

Poporul romîn este convins că relațiile de prietenie și colaborare dintre Republica Populară Romînă și Republica Democrată Vietnam se vor dezvolta continuu, spre binele popoarelor noastre, în folosul unității și coeziunii lagărului socialist.

Astăzi, la cea de-a 17-a aniversare a proclamării R. D. Vietnam, poporul romîn, transmite poporului vietnamez din toată inima urări de noi succese în măreața operă de construire a socialismului, în lupta pentru realizarea unității sale naționale, pentru pace.

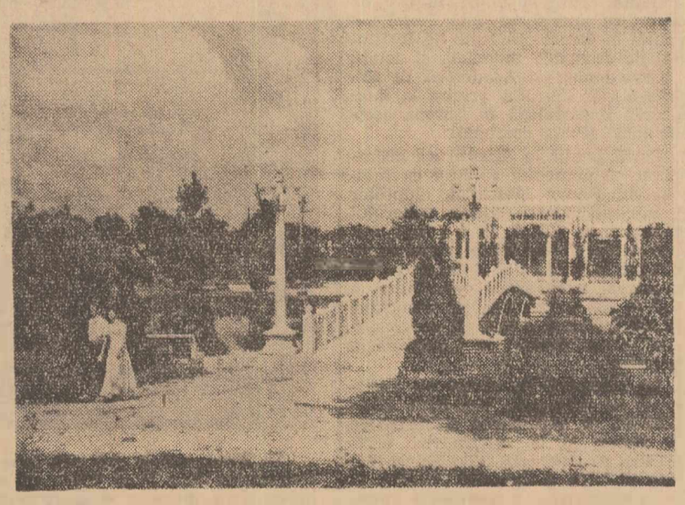

Hanoi — capitala R. D. Vietnam: Vedere din parcul Unirii.

Cuvîntarea ambasadorului R D. Vietnam

Sîmbătă seara, ambasadorul R.D. Vietnam la București, Dinh Van Duc, a ținut o cuvîntare la posturile noastre de radio și televiziune cu prilejul celei de-a 17-a aniversări a proclamării Republicii Democrate Vietnam.

Dezvoltarea industriei ușoare

HANOI 1 (Agerpres). — V.N.A. transmite: Industria ușoară a R. D. Vietnam s-a dezvoltat mult în ultimii opt ani. Pînă la sfîrșitul anului curent, valoarea producției globale a industriei ușoare va fi de 20 de ori mai mare decît în 1955, primul an după restabilirea păcii. În 1960, ultimul an al perioadei de refacere și transformare economică a țării, valoarea producției s-a triplat față de 1957. Numai în cursul anului 1961, în R. D. Vietnam s-au produs 55 milioane metri de țesături, depășindu-se cu 10,8 la sută producția anului precedent. Astăzi, R. D. Vietnam exportă o serie de produse ale industriei ușoare ca tricotaje, încălțăminte, articole de cauciuc, vase smălțuite și altele.

TELEGRAMĂ

Cu prilejul celei de-a 17-a aniversare a proclamării Republicii Democrate Vietnam, ministrul afacerilor externe al R. P. Romîne, tovarășul Corneliu Mănescu, a trimis o telegramă de felicitare tovarășului Ung Van Khiem, ministrul afacerilor externe al R. D. Vietnam.

SPORT

Spartachiada de vară a tineretului

Au început întrecerile finaliștilor din regiunea București

Ieri după amiază, pe stadionul Dinamo din Capitală, au început întrecerile finale ale Spartachiadei de vară a tineretului pe regiunea București. După festivitatea de deschidere pe gazonul stadionului și-au făcut apariția 600 de elevi din orașul Giurgiu care au executat un reușit exercițiu de gimnastică. Apoi tinerii elevi au înscris cu trupurile lor inițialele „P.M.R.". Mîile de colectiviști veniți din diferite raioane ale regiunii București pentru a asista la întrecerile Spartachiadei, împreună cu sutele de tineri calificați în finala acestei mari competiții de masă, au ovaționat îndelung pentru Partidul Muncitoresc Romîn, pentru minunatele condiții ce sînt asigurate mișcării noastre sportive.

Dintre întrecerile care s-au desfășurat ieri de un deosebit succes s-a bucurat disputa cicliștilor. Băieții au avut de acoperit 4.000 m., adică 10 ture de stadion. Aproape tot timpul, în fruntea plutonului s-a menținut colectivistul Gh. Matei de la G.A.C. „Maxim Gorki" din comuna Gh. Lazăr, raionul Slobozia. În ultimul tur însă el a fost depășit de **Petre Răcescu** din Călărași care a cîștigat cu timpul de 6'54"3. La fete victoria a revenit lui **Petrana Deșliu**, tot din Călărași. Ea a acoperit cei 2.000 m în 4'14". Cu mult interes a fost urmărită și întrecerea atleților și atletelor în seriile probei de 100 m. plat. Cele mai bune rezultate au fost obținute de: **Ioana Ene** (Giurgiu) la junioare, **Vasilescu Theodor** (Giurgiu), la juniori, **Maria Duță** (Urziceni), la senioare și **Ion Comănescu** (Alexandria), la seniori. La oină **Avîntul Curcani** a terminat la egalitate (7-7) cu **Drum Nou Radu Negru** Călărași iar la handbal masculin **S. N. Oltenița** a învins cu 8-6 pe Știința Drăgănești. Întîlnirea de handbal feminin Știința Drăgănești—Spicul Drăgănești s-a încheiat cu scorul de 8-6 în favoarea ultimei echipe.

Întrecerile continuă azi de la orele 8.

B. IONESCU

Campionatul mondial de ciclism

ROMA 1 (Agerpres). — Peste 120 de ciclești amatori din 28 de țări s-au întrecut pe circuitul de la Salo (Italia) în proba individuală de fond disputată pe distanța de 180 de km. Pe locul întîi s-a clasat sportivul italian Renato Bonggioni cronometrat cu timpul de 4h 30'50" (medie orară 39,500 km). Cu al doilea pluton la 1'53" față de învingător, a sosit și Constantin Dumitrescu.

O manifestare a prieteniei dintre popoare

Declarațiile unor participanți străini la cursurile de vară de limbă și literatură, istorie și artă a poporului romîn

Înaintea plecării din țara noastră o parte din participanții la cursurile de vară de limbă și literatură, istorie și artă a poporului romîn, care s-au ținut la Sinaia sub auspiciile Universității din București, s-au întîlnit cu reprezentanți ai presei, împărtășind cu acest prilej impresiile lor.

Prof. UNIV. TH. GOSSEN, de la Universitatea din Viena, a subliniat că cursurile de la Sinaia se bucură de un justificat succes, ele reunind cercetători din țări din est și vest. **Organizarea excelentă a cursurilor a asigurat roade bogate. Cei mai buni cercetători romîni contribuie la orientarea participanților în cele mai diferite probleme din acest domeniu, astfel că acestia părăsesc Romînia cu o bogată documentare.**

Înainte de a veni în Romînia cunoșteam prea puține lucruri despre țara și poporul romîn — a spus în limba romînă studenta olandeză CATHARINA VAN DER GRINTEN. **După cursurile de vară de la Sinaia am descoperit o lume nouă în Romînia. Întoarsă în patria mea, voi păstra în inimă și în gînd o imagine vie, neștearsă, a Romîniei, țara unui popor ale cărui resurse de cultură, de sensibilitate artistică și de energie creatoare sînt inepuizabile. În încheiere aș dori să mulțumesc din inimă guvernului romîn pentru posibilitatea pe care mi-a oferit-o mie personal și celorlalți olandezi de a trăi în mijlocul poporului romîn, de a-l cunoaște și de a-l iubi.**

Un vechi participant la aceste cursuri, LOUIS MICHEL, profesor la universitatea din Montpellier (Franța) a spus: **Romînia nu apare pentru noi ca o țară îndepărtată. O simțim foarte aproape. Prima impresie pe care am avut-o aici a fost senzația de forță și vigoare pe care am simțit-o și cu prilejul vizitării centrelor industriale: Onești, Borzești, Bicaz. În aceste uzine m-a impresionat gradul înalt de automatizare, ceea ce crează condiții de muncă dintre cele mai bune pentru muncitori. O altă puternică impresie mi-a oferit-o cultura care se dezvoltă în această țară, ea fiind strîns legată de folclor.** Referindu-se la valoarea exponatelor pe care le oferă muzeele din țara noastră, oaspetele a remarcat în glumă: **În muzeul „Grigore Antipa" de pildă, dacă intră un vizitator, după două ore iese un adevărat naturalist!**

Romînia este prima țară socialistă pe care o vizitez — a declarat studentul italian ENZO TODESCHINI. **Aceasta a fost pentru mine o experiență într-adevăr minunată. În timpul cît am stat în Romînia mi-am dat seama că fiecare cetățean participă la viața politică, participă la conducerea țării, cultura trece de la cadrele universitare la muncitor. Am văzut, de pildă, Casa de cultură din Sinaia plină întotdeauna de oameni — muncitori, intelectuali, studenți, fără nici o diferență. Parada militară și demonstrația populară la care am asistat la 23 August, au fost grandioase, într-adevăr o mare sărbătoare populară.**

Scriitorul și publicistul american PETER VIEREK, după ce a amintit că a luat parte la multe conferințe internaționale culturale, a relevat că programul organizat la Sinaia a ridicat aceste cursuri la un nivel internațional. În continuare oaspetele a spus: **Am constatat la aceste întîlniri internaționale — și de asemenea, la cea care a avut loc la Sinaia — că participanții din răsărit, cît și cei din Occident, indiferent de divergențele lor politice, au căzut de acord în problema păcii.** Scriitorul american a declarat apoi în încheiere: **Veți înțelege de ce m-am îndrăgostit de spiritul romînesc cînd vă voi spune că am găsit aici spiritul concret al culturii umane. Am aflat în poezia romînă pe care am citit-o un spirit de cald umanism. În arhitectura și construcțiile pe care le-am întîlnit în țară și la Mamaia am descoperit un element personal, grațios, care le deosebește de construcțiile din țara mea și din alte părți ale lumii.**

După ce a relevat importanța cursurilor de la Sinaia la care a participat și anul trecut, studenta ODETTE DUVAL din Franța a declarat: **Călătoria noastră în Moldova mi-a dat o imagine concretă a Romîniei de azi. Uzinele de la Săvinești, Borzești și Onești au fost pentru noi adevărate revelații. Vom fi mesagerii Romîniei în țările noastre, aceasta fiind nu numai o manifestare de prietenie, ci și o datorie.**

Prof. univ. GIOVANI BATTISTA PELLEGRINI, de la Universitatea din Triest, a relevat că tradiția studierii limbii și literaturii romîne în Italia este foarte veche. **Cultura romînă și relațiile literare romîno-italiene** — a spus el — **s-au dezvoltat îndeosebi la Universitatea din Padova.** După ce a subliniat modul în care cursurile și seminariile de la Sinaia au contribuit la realizarea unor principii noi în studierea limbii și literaturii romîne peste hotare, oaspetele a spus: **Cunoașterea poporului romîn s-a dezvoltat nu numai în relații de lecții și de discuții, ci și printr-un contact direct cu țara, cu muzica, arta și tradițiile poporului romîn. După ce voi pleca în țara mea voi face cunoscut în continuare limba și literatura romînă, voi folosi realizările științifice ale specialiștilor romîni în acest domeniu.**

Studentul american NORMAN FRY, răspunzînd la o întrebare, a spus: **Cînd eram copil folclorul și muzica romînă erau pentru mine ceva necunoscut, tainic. Farmecul limbii romîne a fost mare pentru mine. La cursurile de vară de la Sinaia am descoperit și mai mult frumusețea ei, iar vizitele m-au ajutat să văd cultura romînă sub toate aspectele. Spor că în viitor să vină mai mulți americani să vadă această țară minunată, Romînia.**

IURI ZAIMCICOVSKI, lector de limbă romînă la Universitatea „Lomonosov" din Moscova, a subliniat că pentru elevii lui literatura romînă a devenit o pasiune. **Cursurile organizate la Sinaia au fost interesante și vor fi folositoare în munca noastră de viitor. Cu acest prilej noi am reușit totodată să facem noi cunoștințe și să dezvoltăm legăturile pe care le-am avut pînă acum cu numeroși oameni de cultură romîni. Astfel de întîlniri ne ajută foarte mult în studierea literaturii romîne contemporane, a întregii sale culturi.**

Duminică 2 septembrie 1962

„Nu uitați să vă procurați biletele abonamente pentru luna septembrie care participă și la această importantă tragere specială".

SCURTE ȘTIRI EXTERNE

CONSTRUCȚII URIAȘE LA ASSUAN

CAIRO — TASS: În ultimele cîteva zile, la Assuan a sosit un mare grup de ingineri, tehnicieni și muncitori sovietici specialiști în domeniul construcției de tuneluri, printre care mulți constructori de metro. Aici, pe malurile Nilului, ei vor săpa în stînci tuneluri deversoare la care lucrările au și început. În total, constructorii de la Assuan, vor trebui să sape 6 tuneluri de cîte 320 metri. Acestea sînt construcții uriașe și complicate. Tunelurile sînt atît de mari încît prin ele vor putea trece cele mai mari vapoare care navighează pe Volga.

POLITICĂ IDENTICĂ CU CEA A COLONIALISMULUI...

NICOSIA — Agerpres: Vicepreședintele S.U.A., L. Johnson, a făcut o vizită oficială de 24 de ore în Cipru. El s-a întîlnit cu președintele Republicii Cipru, Makarios, și cu vicepreședintele republicii, Kuciuk. În numărul său din 31 august, ziarul „HARAVGHI" a publicat scrisoarea Comitetului Central al Uniunii foștilor combatanți din Cipru — E.O.K.A. — reprezentînd un fel de răspuns la încercările lui Johnson de a prezenta S.U.A. drept „un prieten" al țărilor care pășesc pe calea dezvoltării independenței. Ne folosim de vizita dv. în Cipru, se spune în scrisoare, pentru a exprima indignarea poporului cipriot față de politica pe care o duce țara dv., politică identică cu cea a colonialiștilor.

GUVERNUL TAILANDEZ RESPINGE PROPUNEREA PRINȚULUI NORODOM SIANUK

BANGKOK — Agerpres: Potrivit știrilor publicate de presa tailandeză, guvernul acestei țări a respins propunerea prințului Norodom Sianuk, șeful statului Cambodgia, cu privire la convocarea unei conferințe internaționale în vederea garantării neutralității și integrității teritoriale a Cambodgiei. Ziarul tailandez „Senseri" a relatat că ministrul de externe ad-interim al Tailandei, Bun Charoenchai, a făcut cunoscut că consideră propunerea prințului Sianuk drept „total lipsită de sens". Cu cîteva zile mai înainte, Charoenchai a declarat că Tailanda refuză să participe la o asemenea conferință.

DE CE S-A ÎNCHIS ȘCOALA DIN DURAS (S.U.A.)...

NEW YORK — Agerpres: Singura școală confesională catolică din Louisiana, care își deschisese porțile copiilor de culoare a trebuit să se închidă vineri, ca urmare a amenințărilor formulate de partizanii segregației", relatează agenția France Presse. În această școală din localitatea Duras au fost acceptați cinci copii de negri, ceea ce a dezlănțuit furia rasiștilor. La 31 august, după cum menționează agenția, directorul școlii, Christopher Schneider, a anunțat că „școala se închide din cauza amenințărilor" din partea rasiștilor și faptului că „poliția nu protejează școala", împotriva acestor amenințări.

POVESTEA UNEI VIEȚI...

Articol scris pentru „Romînia liberă" de poetul spaniol MARCOS ANA

Marcos Ana, poetul care a stat douăzeci și trei de ani în închisorile lui Franco, cunoscut publicului nostru prin volumul de versuri „Rădăcinile zorilor", se află de cîtva timp în țara noastră. La rugămintea noastră, Marcos Ana și-a povestit emoționanta lui biografie

...M-am născut la 20 ianuarie 1921, în familia țăranului nevoiaș Marcos și a soției sale Ana, din împrejurimile orașului Salamanca. Satul în care am văzut lumina zilei se numește Ventosa del Rio Alma. Am trăit acolo pînă la vîrsta de opt ani, apoi ne-am mutat cu toții, goniți de sărăcie, într-o comună de lîngă Madrid, unde tatăl meu izbutise să-și găsească de lucru ca grădinar.

Copil încă, la vîrsta de nouă sau zece ani, am încercat cele dintîi „neliniști", primele întrebări despre lume, despre lucrurile înconjurătoare, despre rînduielile și raporturile dintre oameni, întrebări cărora am crezut că le aflu răspuns aderînd cu naivă ardență la o organizație catolică pentru copii, în cadrul căreia am avut chiar oarecare munci de... conducere.

Dar foarte curînd, viața m-a făcut să-mi dau seama că drumul pe care îl alesesem, drumul pasivității și al resemnării religioase, încătușează omul, în loc să-l înaripeze, și atunci am început să frecventez alte cercuri, acelea ale organizației unificate a tineretului socialist și comunist.

Aveam 16 ani cînd a izbucnit războiul civil. M-am înrolat într-un batalion de voluntari — „Libertad" — unde mi s-a încredințat funcția de comisar. Părinții mei — sărmanii mei părinți, care peste cîțiva ani aveau să sfîrșească amîndoi în chip tragic, tata ucis într-un bombardament, iar mama răpusă de un infarct, la aflarea veștii că am fost condamnat la moarte — încercau să mă convingă să rămîn alături de ei, spunîndu-mi că aș fi prea tînăr.

Dar, tinerețea era pentru mine titlul meu de glorie. Ca voluntar, mi se acordase dispensă de vîrstă; pe front am fost primit în mod excepțional în rîndurile partidului comunist, la vîrsta de 16 ani.

Pe atunci, încă nu începusem să am înclinații literare. Dar poezia sălășluia în însăși ființa mea, după cum cred că există în fiecare comunist. Noi, comuniștii, sîntem poeți prin pasiunea pe care o punem în tot ceea ce facem...

Îmi plăcea să scriu, publicam articole politice, cronici de front, compuneam discursuri, manifeste, dar n-am încercat niciodată să fac literatură.

Cînd s-a terminat războiul aveam 18 ani.

Am nimerit printre cei 30.000 de prizonieri care au fost transportați în lagărul de la Albatera, prima etapă din șirul peregrinărilor care aveau să urmeze.

La 14 aprilie 1939, am evadat din lagăr, izbutind să ajung la Madrid unde am căutat să stabilesc legătura cu partidul. Din nefericire, această încercare a eșuat, cu un trist epilog pentru mine. Unul dintre oamenii căruia mă destăinuisem s-a dovedit a fi agent al poliției. Am fost descoperit și arestat la 2 mai 1939, apoi trimis la un comisariat, de tristă faimă, de pe strada Almagro din Madrid. M-au torturat cu bestialitate, așa încît, trimis la spital, ajunsesem la un moment dat un pachet de tifon: din tot corpul bandajat, doar gura mi se mai vedea. Nu puteam să mă hrănesc singur. Îmi dădeau să mănînc tovarășii din jurul meu.

Au început apoi anii de temniță. De două ori am fost condamnat la moarte. În două rînduri, o dată timp de doi ani, a doua oară vreme de nouă luni, am trăit sentimentul omului care știe că, azi, mîine, va trebui să dea ochii cu plutonul de execuție.

Timp de 33 de luni, mi-am așteptat rîndul. Trebuia să avem răbdare... Călăii nu executau mai mult de 60 de deținuți pe zi...

Nu pot să redau în cuvinte starea în care se găseau acești deținuți. Nu era ușor să știi că moartea se află lîngă tine, acolo, între gratii, pîndește, așteaptă, că în orice clipă te-ar putea bate pe umăr.

Mă dor ochii și sufletul de cîte ori încerc să istorisesc ceea ce am văzut și am simțit acolo. Poate oare să redea cineva în cuvinte ce simte omul care se desparte în fiecare zi de 60 de tovarăși pe care i-a cunoscut și i-a iubit, cu care a înfruntat alături gloanțele în tranșee, a sperat și a visat? În fiecare seară, se anunța cine urmează să fie executat a doua zi. Strînși laolaltă, cei 60 de deținuți își petreceau noaptea cîntînd. Nici noi cei din celelalte celule nu puteam să dormim. Stăteam cu mîinile încleștate pe gratiile ferestrei, ascultînd sau răspunzîndu-le la cîntec, stăteam așa pînă dimineața, cînd prindeau să iasă pe poartă camioanele cu care erau transportați deținuții... Curajul cu care priveam moartea în față îl supăra pe dușman. S-a dat ordin să nu se mai cînte. Și pentru că singură porunca nu era de-ajuns, fiecărui condamnat la moarte i se punea la gură o botniță, ca să nu poată vorbi sau cînta.

Așa credeau călăii că pot înăbuși cîntecul...

De-atunci, era liniște noaptea. Dar în ziua următoare, intram în celulele celor care nu mai erau printre noi și găseam pe pereți ultimele lor cuvinte de dragoste, de viață și de speranță...

În ciuda tuturor acestor încercări dureroase, am înfruntat dușmanul cu fruntea sus, transformînd temnița în tranșee și universitate. Și chiar dacă unii au capitulat, renunțînd la luptă, steagul partidului a fost ținut sus, apărat cu viețile celor mai buni, ale celor mai curajoși, pe care nici torturile, nici grija neogoită față de soarta celor dragi n-au fost în stare să-i înfrîngă. Ne-a dat tărie credința nestrămutată în dreptatea cauzei pentru care luptăm. Ne-a dat tărie sentimentul solidarității internaționale, al cărui suflu îl simțeam necontenit în noi și alături de noi, din ce în ce mai puternic, trecînd prin ziduri și gratii, viguros și biruitor.

Acestei solidarități îi datorez și eu eliberarea mea la 17 decembrie 1961, cînd am fost realmente smuls din închisoare printr-un val de acțiuni de protest care au avut loc în întreaga lume.

Poliția franchistă mi-a stabilit un domiciliu forțat, condamnîndu-mă de fapt la o moarte politică lentă. În scurtă vreme după ce am ieșit din închisoare, am evadat din Spania, stabilindu-mă în Franța, începînd să colind țările lumii pentru a face cunoscut mesajul pe care mi l-au încredințat tovarășii mei de luptă.

Părăsind închisoarea, ei mi-au dat poruncă să denunț în fața întregii lumi monstruozitățile unui regim care constituie o pată rușinoasă pe harta lumii civilizate.

Franco nu încetează să afirme că în închisorile sale nu mai există deținuți politici.

Minciună! Poate fi oare o dovadă mai grăitoare împotriva acestui neadevăr sfruntat decît mărturia omului care vine el însuși din adîncul temniței unde a stat 23 de ani, care știe c-au mai rămas în acele temnițe nenumărați deținuți, că la vorbitoarele închisorii continuă să vină zeci de femei care au încărunțit așteptîndu-și soții, logodnicii, frații în zadar!...

Cînd am părăsit închisoarea, tovarășii mei mi-au spus să duc pretutindeni în lume mesajul lor de speranță și încredere. Sîntem convinși că nu va trece multă vreme și în patria noastră va domni libertatea, odioasa dictatură se va prăbuși, iar poporul se va conduce singur, așa cum a mai făcut-o...

Aceasta este povestea vieții mele...

Un singur lucru aș vrea să mai adaug. Un episod legat de propriile mele sentimente, dar care mi se pare foarte semnificativ. Eram într-o tribună la 23 August, la București, cînd oamenii care au încheiat demonstrația au făcut să răsune în piață „Internationala", împreunîndu-și glasurile cu ale celor care priviseră pînă atunci coloanele. Era prima dată cînd auzeam acordurile mărețe ale cîntecului răsunînd libere, cîntate de mii de oameni. Mi-am amintit că ultima dată ascultasem „Internationala" în închisoare, cîntată de cei ce urmau să fie executați în zori.

Nu există nimic pe lume care să poată stăvili „lupta cea mare", lupta pentru care cădeau zilnic cîte 60 de martiri în temnițele lui Franco.

Ea este biruitoare, ea nu cunoaște opreliști, ea va triumfa pretutindeni!

Actualitatea INTERNAȚIONALĂ

Propunerea R. P. Romîne cu privire la educarea tineretului înscrisă din nou pe ordinea de zi a Adunării Generale a O. N. U.

NEW YORK 1 (Agerpres). — În baza unei rezoluții a Consiliului economic și social O.N.U., Secretariatul O.N.U. a înscris pe ordinea de zi provizorie a celei de-a XVII-a sesiuni a Adunării Generale punctul intitulat: „Măsuri pentru promovarea în rîndurile tineretului a ideilor păcii, respectului și înțelegerii între popoare". Din inițiativa R. P. Romîne, încă din anul 1960 problema educării tineretului în spiritul ideilor păcii, respectului și înțelegerii între popoare se află în discuția O.N.U. și U. N. E. S. C. O. Reînscrierea pe ordinea de zi a Adunării Generale a O.N.U. a acestei probleme constituie o recunoaștere a importanței și actualității ei pentru cauza păcii și colaborării internaționale.

La Moscova continuă
Schimbul de păreri în principalele probleme ale capitalismului contemporan

MOSCOVA 1 (Agerpres). — TASS transmite: În cursul săptămînii a continuat la Moscova schimbul de păreri între oamenii de știință marxiști dintr-o serie de țări din Europa, Asia și America în principalele probleme ale capitalismului contemporan. La ședințele din 31 august și 1 septembrie s-au discutat problemele situației și luptei clasei muncitoare în țările capitaliste. În legătură cu aceasta s-a acordat o mare atenție problemelor ce decurg din crearea Pieței comune. Mulți vorbitori au fost de acord cu aprecierea dată Pieței comune în tezele publicate de Institutul de economie mondială și relații internaționale al Academiei de Științe a U.R.S.S. **„Cu privire la integrarea imperialistă în Europa occidentală" (Piața comună).**

Participanții la discuții au întîmpinat cu deosebită căldură cuvîntarea lui **Henry Winston,** luptător neînfricat pentru cauza poporului muncitor al S.U.A. El a vorbit despre perspectivele luptei clasei muncitoare în țara sa și a demascat încercarea propagandei burgheze a S.U.A. de a convinge pe muncitori că capitalismul a devenit progresist, s-a transformat în „capitalism popular".

La schimbul de păreri au participat de asemenea, **Tim Buck (CANADA), T. Postolache (ROMÎNIA), D. Eaton și S. Aaronovici (ANGLIA), A. Jourdain (FRANȚA), Meling (R.F.G.), I. Schmidt (R.D.G.), P. Joua (BELGIA), E Touminen (FINLANDA),** oamenii de știință sovietici **T. Timofeev, V. Ceprakov, V. Liubimova, E. Ambarțumov.**

Leonid Brejnev va face o vizită oficială în R. P. F. Iugoslavia

MOSCOVA 1 (Agerpres). — TASS transmite: Leonid Brejnev, președintele Prezidiului Sovietului Suprem al U.R.S.S., a acceptat invitația președintelui Iugoslaviei, Iosip Broz Tito, de a veni în R. P. F. Iugoslavia într-o vizită oficială. Leonid Brejnev va vizita Iugoslavia între 24 septembrie și 4 octombrie.

DECLARAȚIA GUVERNULUI CUBAN

HAVANA 1 (Agerpres). — TASS transmite: La Havana s-a dat publicității o declarație a Guvernului Revoluționar al Cubei semnată de primul ministru Fidel Castro prin care se resping categoric născocirile calomnioase ale unei declarații a Casei Albe că două nave militare cubane ar fi deschis foc împotriva unui avion american, în timp ce se afla deasupra apelor internaționale.

Nici un avion cuban și nici o navă cubană nu au comis nici o dată vreun act ostil, nici împotriva avioanelor, nici împotriva navelor, nici împotriva instalațiilor Statelor Unite și nu au pătruns în apele teritoriale sau deasupra teritoriului S.U.A. Dimpotrivă, navele și avioanele militare ale Statelor Unite au violat în repetate rînduri spațiul aerian și apele noastre teritoriale, au efectuat zboruri razante asupra navelor noastre. Teritoriul nostru este bombardat de la baza maritimă militară nord-americană Guantanamo, teritoriul zmuls Cubei în mod ilegal.

„Cuba, se subliniază în continuare în declarația guvernului revoluționar, nu a răspuns nici o dată cu aceeași monedă la provocări. Născocirea nerușinată despre acest incident — declarația că nave cubane ar fi deschis foc împotriva unui avion american în largul mării — care coincide cu campania isterică anticubană ce se desfășoară în prezent în S.U.A. confirmă faptul că în mod just Cuba a atras atenția întregii lumi că țara noastră și pacea în întreaga lume sînt amenințate de politica aventuristă, războinică a guvernului Statelor Unite".

COPENHAGA: Adunare festivă organizată de Asociația de prietenie danezo-română

COPENHAGA 1 (Agerpres). — În sala Uniunii studenților din Copenhaga a avut loc o adunare festivă organizată de Asociația de prietenie danezo-română. Prof. Gunnar Herrup, președintele asociației, a vorbit despre principalele succese dobîndite de R.P. Romînă în anii puterii populare. Prof. dr. Soeren Toxen, de la universitatea din Copenhaga a înfățișat celor prezenți impresii din recenta călătorie pe care a întreprins-o un grup de 30 de studenți danezi în Delta Dunării. Expunerea a fost însoțită de proiecții de diapozitive cu aspecte din călătoria sa în Deltă.

Recunoaștere...

WASHINGTON 1 (Agerpres). — Comisia pentru energia atomică și Departamentul de război al S.U.A. au anunțat, într-un comunicat comun dat publicității la 1 septembrie, că radiațiile create de explozia nucleară americană la mare altitudine de la 9 iulie a scos complet din funcțiune trei sateliți artificiali americani și sînt mult mai puternice decît s-a anticipat. Această declarație constituie o recunoaștere a temeiniciei numeroaselor avertismente și proteste ale oamenilor de știință din lumea întreagă față de explozia americană în spațiul cosmic care, așa cum au prevăzut majoritatea savanților, a creat acum piedici în calea cercetărilor viitoare ale spațiului cosmic în scopuri pașnice.

Declarația P. C. din Brazilia

RIO DE JANEIRO 1 (Agerpres). Partidul Comunist din Brazilia a publicat în numărul din 30 august al ziarului „NOVOS RUMOS" o declarație în care arată că în ultimele săptămîni situația politică din Brazilia a devenit deosebit de încordată. Grupările și cercurile reacționare legate de imperialismul străin urmăresc să frîneze procesul de democratizare a țării.

Pe de altă parte — se spune în declarație — ia amploare lupta forțelor care tind să obțină progresul și eliberarea Braziliei. Se intensifică lupta împotriva imperialismului și a marilor latifundiari, se întărește unitatea rîndurilor clasei muncitoare, care exercită o influență tot mai hotărîtoare asupra vieții politice a țării și creării frontului național democratic unic.

Partidul Comunist din Brazilia cheamă comuniștii și întregul popor la luptă împotriva planurilor Fondului Monetar Internațional și împotriva programului „Alianța pentru progres", pentru a reduce transferul peste frontieră al profiturilor monopolurilor străine, pentru extinderea monopolului de stat asupra petrolului și naționalizarea întreprinderilor străine.

Evoluția situației din Algeria

TUNIS 1 (Agerpres). — TASS transmite: Trupele care sprijină Frontul de Eliberare Națională din Algeria continuă să staționeze la frontierele districtului militar 4, al cărui comandament a refuzat să se subordoneze Biroului Politic al Frontului de Eliberare Națională. Demonstrațiile care au avut loc la 31 august în orașul Alger, (care face parte din districtul militar 4) s-au încheiat cu un mare miting, convocat din inițiativa Uniunii generale a muncitorilor algerieni. În rezoluția citită la miting, cei 20.000 de demonstranți au cerut „încheierea unui armistițiu între personalitățile care răspund pentru destinele țării", „alegerea cît mai grabnică a Adunării naționale constituante învestite cu puterea supremă în care masele muncitoare să fie larg reprezentate", precum și o „cît mai grabnică formare a guvernului care să asigure interesele vitale ale națiunii". În încheierea rezoluției se spune că în cazul unor ciocniri armate Uniunea Generală a muncitorilor algerieni va declara o grevă generală.

Și în alte orașe din Algeria au avut loc la 31 august demonstrații la care participanții au cerut pace și asigurarea unității naționale.

După cum transmite agenția „L'UNION FRANCAISES D'INFORMATION", Biroul Politic al Partidului Comunist din Algeria a dat publicității o declarație în care își exprimă satisfacția profundă în legătură cu intervenția muncitorilor și a poporului algerian pentru a împiedica izbucnirea unui război fratricid". Biroul Politic al Partidului Comunist consideră că **dacă demonstrațiile în favoarea păcii se vor desfășura într-o atmosferă de ordine și disciplină, în țară va fi evitat războiul civil, care nu ar face decît jocul colonialiștilor". „Dacă demonstrațiile vor căpăta un caracter tot mai larg,** se spune în continuare în declarație, **în cele din urmă ele vor determina încheierea unui acord între toate grupările și organizațiile naționale, pentru a da posibilitate poporului să-și exprime grabnic părerea prin alegeri cu adevărat democratice, care vor da țării o adunare națională constituantă și un guvern legal. Și în sfîrșit aceste demonstrații vor duce la rezolvarea problemelor celor mai urgente, rezolvare pe care o așteaptă poporul, și vor apăra unitatea sa".**

Mai mulți oameni politici algerieni — Ben Khedda, președintele Guvernului Provizoriu al Republicii Algeria, Ferhat Abbas, fost șef al guvernului provizoriu și alții au îndemnat din nou la soluționarea pașnică a crizei algeriene. Mohammed Khider, secretar general al Biroului Politic al Frontului de Eliberare Națională, a dat publicității o declarație în care face răspunzător comandamentul districtului militar 4 pentru situația încordată care s-a creat în țară și pentru stagnarea economică. Biroul Politic, se spune în declarație, a trimis în orașul Alger contingente ale armatei de eliberare națională pentru a pune capăt politicii de recurgere la forță pe care o promovează Consiliul districtului militar 4".

★

PARIS 1 (Agerpres). — TASS transmite: La 1 septembrie pe străzile Algerului au apărut soldați francezi cu căști albe și cu puști automate în mîini. Patrulele franceze circulă pe străzile orașului în jeepuri. După cum anunță agenția FRANCE PRESSE, în cercurile militare franceze se declară că „aceste patrule sînt un fenomen firesc", că ele „sînt doar întărite și înarmate" și că în componența lor „intră doar reprezentanți ai poliției militare". Dar, după părerea multor observatori care urmăresc cu atenție situația din Algeria, apariția soldaților francezi înarmați pe străzile Algerului dovedește tendința autorităților franceze de a interveni în conflictul dintre conducătorii algerieni.

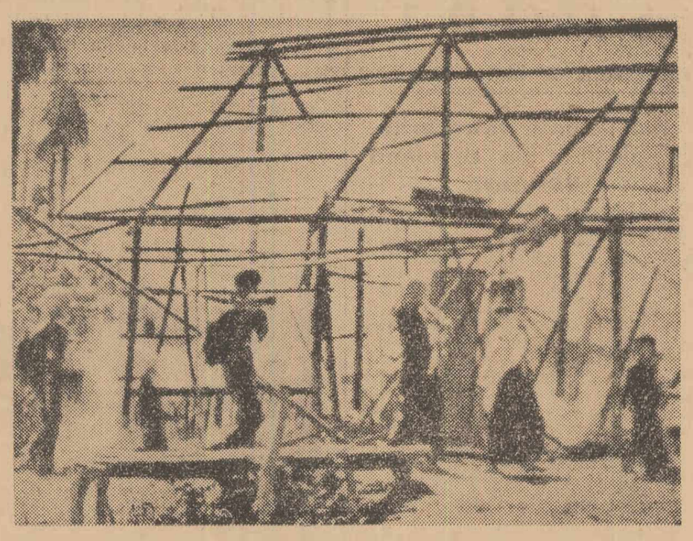

În Vietnamul de sud sate întregi continuă să fie distruse de trupele dictatorului Ngo Dinh Diem cu ajutorul protectorilor lor americani. Într-una din ultimele fotografii transmise de agențiile occidentale a fost surprinsă o nouă imagine zguduitoare din satul sud-vietnamez.

Conferința de presă a lui U Thant

VARȘOVIA 1 (Agerpres). — Discuțiile mele cu conducătorii U.R.S.S. au fost sincere și deosebit de prietenoase, a declarat U Thant, secretarul general provizoriu al O.N.U., la conferința de presă care a avut loc la 31 august la Varșovia. Părăsind Moscova, a adăugat el, mi-am dat mai bine seama de poziția și concepțiile conducătorilor sovietici asupra problemelor internaționale mai importante.

U Thant a declarat că în urma discuțiilor avute cu conducătorii R. P. Polone, a înțeles mai bine concepțiile și poziția lor față de multe probleme. Acum plec la Praga, a spus în continuare U. Thant, și sper că discuțiile pe care le voi avea vor contribui într-o anumită măsură la succesul lucrărilor celei de-a XVII-a sesiuni a Adunării Generale a O.N.U.

U Thant a declarat că propunerile grupului țărilor neangajate în problema încetării experiențelor cu arma nucleară, propuneri făcute în cadrul Comitetului celor 18 state, pot deveni o bază pentru realizarea acordului în problema încetării acestor experiențe. Aceste propuneri corespund hotărîrilor Adunării Generale a O.N.U. și constituie un aport important în rezolvarea problemei dezarmării.

Problema dezarmării, a subliniat U Thant, va fi una din cele mai importante probleme și unul din punctele ordinei de zi a apropiatei sesiuni a Adunării Generale a O.N.U.

După cum anunță agenția P.A.P, U Thant și-a exprimat convingerea că crearea unor zone denuclearizate ar avea o mare însemnătate și ar constitui „un fel de dezarmare regională", și prin aceasta, ar contribui la întărirea păcii.

★

PRAGA 1 (Agerpres) — Ceteka transmite: La 1 septembrie președintele R.S. Cehoslovace Antonin Novotny a primit în Hradul din Praga pe secretarul general provizoriu al O.N.U., U Thant și a avut cu el o convorbire care a decurs într-o atmosferă de prietenie. A fost de față V. David, ministrul Afacerilor Externe al R.S. Cehoslovace.

CIFRELE VORBESC

LONDRA. — Într-un singur an din luna mai 1961 pînă în luna corespunzătoare a anului 1962 indicele minimului de trai a crescut cu 5,2 la sută, în timp ce salariul, în ciuda luptei greviste accentuate a muncitorilor, a sporit doar cu 3,2 la sută, iar muncitori din numeroase ramuri importante ale industriei nu au obținut nici un fel de majorare a retribuirii muncii.

HAGA. — În Olanda cresc continuu prețurile. La 31 august s-a comunicat majorarea prețurilor la benzină, iar de la 1 septembrie intră în vigoare legea cu privire la majorarea chiriilor cu 10—12 la sută. Se află în studiu perceperea unor noi genuri de impozite de la populație. Astfel, autoritățile municipale din capitala Olandei au propus scumpirea prețurilor pentru... locurile din cimitire.

COPENHAGA. — Folketingul (parlamentul) danez a adoptat o lege cu privire la sporirea cu 15 la sută a prețurilor la o serie de produse agricole.

BANGKOK. — Ministerul Sănătății al Tailandei a comunicat că în țară există 3.170 de medici la o populație de peste 26 milioane de oameni sau un medic la 8.200 de oameni. Potrivit știrilor apărute în presă, în regiunile din interiorul țării un medic revine la 26.000 de oameni. Recent, primul ministru, Sarit Thanarat, a recunoscut că în țară există numeroase regiuni unde un medic revine la peste 30.000 de oameni.

Miting antifascist la Croydon

LONDRA 1 (Agerpres). — La Croydon a avut loc, în apropiere de Londra, un miting în cadrul căruia numeroși vorbitori și-au exprimat îngrijorarea față de activitatea pe care o desfășoară elementele fasciste din Anglia. Într-o scrisoare adresată ziarului „GUARDIAN", unul din organizatorii acestui miting subliniază că a fost adoptată, de asemenea, o rezoluție prin care se cere guvernului să introducă o legislație, interzicînd activitatea organizațiilor fasciste în Anglia. „Cei mai mulți dintre cei care au luat cuvîntul la miting — se spune în scrisoare — și-au exprimat însă îndoieli în ce privește faptul că autoritățile vor adopta cu adevărat o asemenea lege. Trebuie să amintim, se spune în continuare în scrisoare, de legea denumită „a ordinei publice" adoptată în 1936, care constituie un exemplu de lege „antifascistă" promulgată de un guvern conservator. Se știe că această lege a fost folosită în mult mai mare măsură împotriva organizațiilor de stînga decît împotriva fascismului. Tocmai din cauza aceasta participanții la mitingul antifascist de la Croydon au subliniat că mai eficientă decît o asemenea lege a autorităților conservatoare ar fi o acțiune comună din partea partidului laburist, a mișcării sindicale britanice și a elementelor democratice, care trebuie să se organizeze în campania de combatere a fascismului, de apărare a țării împotriva agresiunii neonaziste".

Întrunire de protest

NEW YORK 1 (Agerpres). — Ziarul „New York Times" relatează că recent a avut loc la Des Moines, în statul Iowa, cunoscut centru agricol, din S.U.A., o mare întrunire a fermierilor din această regiune care au protestat împotriva prețurilor scăzute la care sînt obligați să-și vîndă produsele. Peste 15 000 de fermieri convocați de Organizația națională a fermierilor au hotărît să-și rețină produsele la ferme și să nu înceapă desfacerea lor pînă cînd nu se vor revizui prețurile. Unul dintre principalii vorbitori la miting, O. L. Staley a arătat că fermierii constituie „categoria cea mai prost plătită din America". El a declarat că încercările de a convinge societățile de prelucrare a produselor lactate și a celorlalte produse alimentare ,precum și întreprinderile de ambalare, să garanteze prin contract prețuri mai mari, au eșuat pînă acum.

R. F. G.: Demonstrații antirăzboinice

BONN 1 (Agerpres). — În legătură cu împlinirea a 23 de ani de la dezlănțuirea de către Germania hitleristă a celui de-al doilea război mondial, în Germania occidentală se organizează demonstrații și mitinguri antirăzboinice. La Hanovra a și avut loc o retragere cu torțe, la care au participat **sute de tineri și tinere. La Hamburg a avut loc un mare miting. La 1 septembrie au avut loc demonstrații și mitinguri la Bremen, Frankfurt pe Main, Stuttgart, Munchen, Nurnberg, Kassel, Saarbrucken și într-o serie de orașe din regiunea Ruhr.** Demonstranții au cerut încetarea înarmării Germaniei occidentale și înfăptuirea dezarmării generale.

Autoritățile polițienești din Dusseldorf au interzis adversarilor înarmării atomice să organizeze un miting și un marș de protest în acest oraș.

Mișcarea grevistă din Anglia continuă să ia amploare. Ziarele britanice relatează zilnic despre numeroase acțiuni revendicative care au loc în Londra, Bristol și în numeroase alte centre. Fotografia alăturată înfățișează un aspect de la o întîlnire a muncitorilor greviști din Londra. Sala Teatrului popular civil e neîncăpătoare pentru toți cei care au venit la miting. Cei ce nu au mai avut loc stau în jurul clădirii teatrului.

O operetă romînească pe scenele Moscovei

Corespondență din Moscova

Teatrul din Kremlin și-a deschis stagiunea cu opereta romînească „Lysistrata", de Gherase Dendrino, prezentată de Teatrul Muzical din Odesa. De altfel, teatrul din Odesa, venit în turneu la Moscova, este la al doilea spectacol romînesc. Primul, „Lăsați-mă să cînt", de Gherase Dendrino a ținut afișul timp de aproape cinci ani, cucerind inimile spectatorilor sovietici.

Premiera „Lysistrata" a avut loc la începutul lunii iulie la Odesa. Apoi, teatrul a fost plecat în turneu la Leningrad.

— Ovațiile nesfîrșite ale publicului după terminarea fiecărui spectacol, cronicile din ziarele leningrădene, au constituit pentru noi cea mai mare răsplată — îmi mărturisea directorul colectivului din Odesa, Alexei Ostrovski.

Azi la amiază, înainte de premieră, în timp ce actorii făceau cunoștință cu noua scenă, am discutat cu Gherase Dendrino, care se află și el în Uniunea Sovietică.

— Emoția pe care o resimțim are, se poate spune, un dublu caracter. În primul rînd, sîntem foarte bucuroși că spectacolul place publicului sovietic, iar în al doilea rînd trebuie să vă spunem că în persoana artiștilor, instrumentiștilor și colaboratorilor noștri de la Teatrul Muzical din Odesa am întîlnit un colectiv minunat, cîntăreți excepționali, o trupă artistică cu care se poate mîndri orice mare oraș al lumii.

— Pentru mine a fost o plăcere să lucrez cu acest colectiv — a adăugat regizorul Nicușor Constantinescu. Ne-am înțeles foarte bine și am avut foarte multe de învățat unii de la alții. La fel ca și acum cinci ani, cînd am pus în scenă „Lăsați-mă să cînt", rămîn același admirator profund al talentului multilateral al lui Iuri Dinov, interpretul rolului principal și autor al versiunii în limba rusă, un om de care mă leagă o strînsă prietenie. Pentru interpretarea magistrală a rolului lui Ciprian Porumbescu, din opereta lui Gherase Dendrino, Iuri Dinov a primit înaltul titlu de artist emerit.

— Ca să fiu sincer — ne spunea Iuri Dinov — la rîndul său — cred că teatrul nostru a găsit în persoana lui Nicușor Constantinescu un regizor ideal. Eu țin foarte mult să mă ocup de regie și colaborarea cu oaspetele din Romînia a constituit pentru mine o înaltă școală, fapt pentru care îi sînt mai mult decît recunoscător.

Este ora 18,30. Cortina Teatrului din Kremlin s-a ridicat... Au răsunat primele acorduri ale muzicii lui Dendrino. Drumul acestei operete, un drum lung de creație pe care îl va străbate în întreaga Uniune Sovietică, a început cu succes. Mii de spectatori sovietici au îndrăgit opereta romînească.

La Leningrad milioane de telespectatori au urmărit-o, retransmisă de televiziunea din localitate. La 17 septembrie, televiziunea din Moscova va transmite și ea acest spectacol romînesc, care va intra în cronica relațiilor culturale dintre țările noastre ca un adevărat spectacol al prieteniei.

AL. STARK

1 septembrie 1962.

În cîteva rînduri

● *Concomitent cu proclamarea independenței statului Trinidad și Tobago, la Port of Spain a avut loc deschiderea Parlamentului noului stat. (Ag).*

● La Otanieni (o suburbie a orașului Helsinki) a avut loc, la institutul politehnic, intrarea în funcțiune oficială a primului reactor atomic din Finlanda. La solemnitate a participat președintele Finlandei, U. K. Kekkonen. (TASS).

● *La Havana a fost semnat de Uniunea Sovietică și Republica Cuba protocolul cu privire la construirea unei noi uzine de reparații auto. Întregul utilaj și metalul pentru piesele nestandardizate vor fi livrate din U.R.S.S. (TASS).*

● Parlamentul Indoneziei a ratificat acordul, semnat între Indonezia și Olanda cu privire la transmiterea de către Olanda a administrației Irianului de vest Indoneziei prin intermediul O.N.U. (ANTARA).

● **Locuitorii orașului Ceboksari — capitala R.A.S.S. Ciuvașă — se pregătesc pentru întîlnirea cu cosmonautul Andrian Nikolaev, care sosește în acest oraș duminică 2 septembrie în drum spre satul său natal Șorșali. Tot duminică 2 septembrie, cosmonautul P. Popovici se întîlnește cu locuitorii orașului Belaea Țerkov, unde se oprește în drum spre Uzin. (TASS).**

● La 30 august a început greva de patru zile a celor 60.000 de muncitori agricoli din provincia Ferrara. Greviștii cer majorarea salariilor (Ag.)

● *Comandantul regiunii militare nr. 5 (sud-vestul Franței), a dispus încarcerarea pe timp de 60 de zile a soldatului antifascist R. Nadal. Împreună cu un grup de tovarăși ai săi, Nadal a protestat împotriva persecuțiilor puse la cale de ofițeri cu tendințe profasciste. (L'Union Française d'Information).*

La New York, în fața oficiului de turism al Spaniei a avut loc recent un miting de protest împotriva ajutorului acordat de Statele Unite ale Americii regimului dictatorului Franco. Pe pancardă se poate citi: „Nici un dolar american pentru Spania lui Franco!" În clișeu: Un aspect din timpul mitingului.

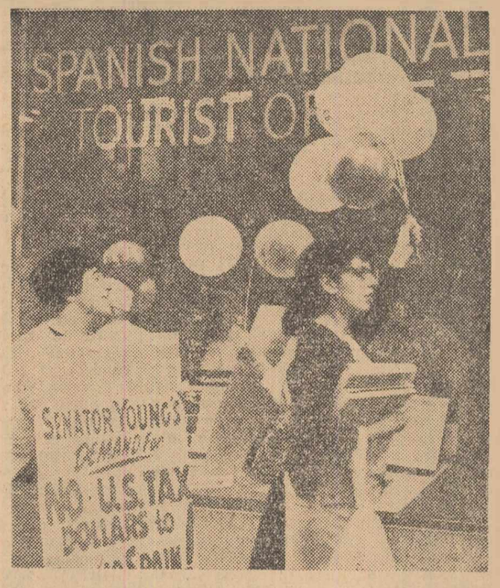

În apărarea vieții lui Gizenga

Aproape că se împlinește anul de cînd Antoine Gizenga, vicepreședintele Consiliului de Miniștri al Republicii Congo cu capitala la Leopoldville, a fost destituit și arestat. Multă vreme de soarta lui nu s-a știut nimic. S-a aflat, apoi, că a fost ferecat într-o închisoare pe insula Bolabemba, unde a fost supus unor tratamente inumane. În ultimele zile, unele agenții de presă au făcut diferite presupuneri cu privire la posibilitatea unei apropiate puneri în libertate a liderului congolez. Acestea rămîn totuși, pînă la proba contrarie, simple presupuneri. Gizenga continuă să fie arestat, pericolul asupra vieții lui n-a fost înlăturat.

Care sînt motivele pentru care Gizenga a fost privat de libertate și persecutat timp de aproape un an? Faptele ce i-au fost imputate ar fi, desigur, grave și pornirea unei proceduri judiciare împotriva lui ar fi fost, evident, justificată cu o singură condiție: dovada săvîrșirii de către el a unor asemenea crime.

Numai că o asemenea dovadă nu există. Dacă dovezi ar fi existat — și dacă faptele ar fi fost săvîrșite aceste dovezi nu puteau să nu existe — nu era nimic mai firesc decît ca ele să fie produse în cursul unei proceduri judiciare regulat pornite.

Totuși, o asemenea procedură nu a fost pornită. Toate regulile de drept a căror respectare este elementară au fost încălcate. Și aceasta, începînd cu destituirea și arestarea lui.

Potrivit constituției congoleze actuale, un membru al guvernului nu poate fi destituit și un membru al parlamentului nu poate fi arestat, decît în urma unei hotărîri corespunzătoare a parlamentului.

E adevărat că mult mai tîrziu, s-a putut obține o „hotărîre" a parlamentului. Dar ca a fost produsă în asemenea condiții, încît ea este lipsită de orice valoare juridică. Au fost luate măsuri ca la ședința parlamentului să nu poată participa decît acei membri care, terorizați sau cumpărați, au dat asigurări că vor vota împotriva lui Gizenga. La toate acestea, majoritatea, astfel fabricată, abia de a fost îndestulătoare pentru luarea unei hotărîri. Dar ceea ce ridică hotărîrii parlamentului congolez, intervenită ilegal — după, nu înainte de arestarea lui Gizenga — orice forță juridică este faptul că ea a fost luată în lipsa lui. Gizenga a fost împiedicat să se apere în fața parlamentului, deși el a cerut stăruitor și în repetate rînduri să i se dea această posibilitate, esențială pentru adoptarea unei hotărîri valabile.

Gizenga a stăruit de asemenea să i se facă un proces, să fie dezbătute public dovezile de învinovățire și apărarea sa. Procesul nu a avut însă loc. S-a anunțat că se va institui un tribunal, constituit din consilieri belgieni, dar nici un asemenea tribunal nu a început să funcționeze. Ceea ce este lesne de înțeles, deoarece dovezi de vinovăție nu există și în aceste condiții, dușmanii lui Gizenga, se tem de o dezbatere publică în prezența înflăcăratului patriot congolez.

Gizenga a preluat, din mîinile lui Patrice Lumumba și ale tovarășilor lui asasinați de bandele lui Chombe, steagul luptei pentru independența deplină a poporului congolez, pentru unitatea lui, pentru izgonirea tuturor profitorilor care au supt bogățiile țării.

De aceea, dușmanii poporului congolez au hotărît să-l facă să dispară. Dar ei trebuie puși în imposibilitate de a face aceasta. Mîna asasină care a ucis pe Lumumba și pe tovarășii săi trebuie oprită!

MIRCEA LEPĂDĂTESCU
șef de sector în Institutul de cercetări juridice al Academiei R.P. Romîne

Redacția: Piața Scînteii. Tel. 17.60.10 Administrația: 17 60.20 Interior 1.400 Abonamentele se primesc la toate oficiile poștale, factorii poștali și difuzorii din întreprinderi și instituții. Tiparul Combinatul Poligrafic Casa Scînteii