Proletari din toate țările, uniți-vă!

Romînia liberă

ORGANUL SFATURILOR POPULARE DIN REPUBLICA POPULARĂ ROMÎNĂ

Anul XX nr. 5641 | 6 pagini — 30 bani | Duminică 2 decembrie 1962

UN FACTOR IMPORTANT ÎN PERFECȚIONAREA PRODUCȚIEI

Ing. Gheorghe Rădoi

șeful Departamentului Construcții de Mașini din Ministerul Metalurgiei și Construcțiilor de Mașini

Congresul al III-lea al P.M.R., punînd sarcina creșterii volumului producției industriale în țara noastră și asigurării progresului tehnic în toate ramurile economiei naționale, a subliniat rolul important pe care-l au, în etapa actuală, specializarea și cooperarea întreprinderilor industriale.

Această problemă se pune cu deosebire mai ales în industria grea, cu pivotul ei — ramura construcțiilor de mașini, ramură hotărîtoare în procesul de industrializare socialistă a țării. **Cooperarea între întreprinderi, bazată pe principiul profilării și specializării producției, constituie o pîrghie importantă pentru promovarea noului, pentru folosirea eficace a capacităților de producție, îmbunătățirea continuă a calității produselor, creșterea productivității muncii și reducerea prețului de cost. Prin adîncirea cooperării, întreprinderile capătă o bază solidă pentru desfășurarea producției, creîndu-se posibilitatea să descopere și să pună în valoare noi și importante rezerve interne, să muncească cu mai mult spor.**

Este un lucru deosebit de îmbucurător că în prezent cadrele noastre de conducere din întreprinderile constructoare de mașini sînt tot mai mult pătrunse de importanța cooperării și îi acordă atenția cuvenită, convinse fiind că prin aceasta contribuie din plin la realizarea unei producții ritmice pe economia națională.

Experiența pozitivă în munca de cooperare, dobîndită de fiecare colectiv de muncă în parte, constituie un lucru bun care trebuie răspîndit, popularizat. De aceea, cred că inițiativa ziarului „Romînia liberă" de a dezbate în coloanele sale aspecte ale cooperării este bine venită și nu încape îndoială că pentru multe întreprinderi a constituit un ajutor prețios în relațiile de cooperare.

Stadiul la care a ajuns industria noastră impune extinderea și perfecționarea în continuare a sistemului de cooperare, promovarea pe scară largă a experienței înaintate acumulate de întreprinderile frunțașe.

Înțelegerea justă de către colectivele întreprinderilor a problemelor multiple ce se pun, a răspunderii mari ce le revine a constituit un factor esențial în obținerea unor rezultate pozitive pe linia adîncirii cooperării. Bunăoară, în prezent, la producerea tractorului cooperează mai mult de 30 de întreprinderi, ceea ce înseamnă că aproximativ 60 la sută din valoarea tractorului se realizează pe calea cooperării. O situație similară o avem la autocamionul „Carpați" la producerea căruia cooperează de asemenea peste 80 de întreprinderi.

Exemple de produse fabricate printr-o largă cooperare sînt foarte numeroase. Printre acestea, nu sînt numai cele la care cooperarea se impune datorită volumului mare și variat de repere și subansamble, ci și produse care, realizate prin cooperare, dau posibilitatea obținerii unor însemnate avantaje economice. În această categorie, pe lîngă altele, cităm semănătoarea de porumb 2 S.P.C. 2, fabricată la Uzinele de pompe și mașini agricole, combina de cereale, fabricată la uzinele „Semănătoarea" etc., la executarea cărora concură mai multe întreprinderi.

Dacă la început cooperarea se realiza între puține uzine, de multe ori bilateral și la produse simple, pe baza experienței căpătate și în urma măsurilor luate de minister, în funcție de nivelul profilării și specializării producției, s-a ajuns să se obțină prin cooperare produse de mare complexitate, cum ar fi utilaje pentru siderurgie, linii de ciment, utilaje navale, instalații de foraj, instalații de ridicat și transportat etc., produse realizate pe principiul uzinei coordonatoare. Pentru a extinde la acest nivel cooperarea, a fost necesară o nouă formă de conducere care să asigure livrarea ritmică și la termenele prevăzute în grafice și anume consiliul coordonator.

COOPERAREA-RĂSPUNDERE COLECTIVĂ

În cadrul M.M.C.M., funcționează mai multe consilii coordonatoare care au adus o contribuție importantă la realizarea acestor produse. De pildă, consiliul coordonator pentru instalații de foraj a căpătat o experiență bună în organizarea și urmărirea fabricării subansamblelor, ceea ce se concretizează în aceea că livrările către uzina de bază — „1 Mai" Ploiești — se fac la termenele prevăzute în grafice, asigurîndu-se și calitatea corespunzătoare. Rezultate asemănătoare au obținut și consiliile coordonatoare privind utilajul naval, producția de autocamioane, de tractoare etc.

Metoda de lucru statornicită în practica consiliilor coordonatoare constă în organizarea periodică de analize unde, ținînd seama de stadiul în care se află îndeplinirea prevederilor din graficele stabilite de comun acord și în conformitate cu planurile de stat, se prevăd măsuri operative pentru înlăturarea deficiențelor semnalate pe parcurs. Munca consiliilor coordonatoare nu se rezumă însă numai la analizele periodice, ci urmărește zi de zi ca toate uzinele care cooperează la fabricarea unui produs să-și îndeplinească sarcinile ce le revin, ele iau măsuri operative în funcție de necesități. În acest sens, merită să evidențiem rezultatele bune obținute de majoritatea consiliilor coordonatoare.

Ceea ce s-a făcut pînă acum în domeniul extinderii cooperării constituie un pas important pe linia perfecționării conducerii industriei noastre. Pe măsură ce cadrele de conducere înțeleg tot mai bine rostul cooperării, nu numai din punct de vedere teoretic, ci și din punct de vedere practic, ies în evidență, așa cum am arătat, avantajele cooperării și specializării tot mai profunde a întreprinderilor noastre. Totodată, în acest proces complex apar și unele deficiențe în organizarea cooperării, deficiențe spre care conducătorii de întreprinderi trebuie să-și îndrepte toată atenția.

Astfel se constată că la baza stabilirii întreprinderilor care urmează să coopereze la realizarea unui produs, nu se au în vedere întotdeauna toți factorii care au acțiune pozitivă pentru economia națională și anume acei factori care influențează direct asupra reducerii prețului de cost, asupra creșterii productivității muncii, realizării de produse de înaltă tehnicitate prin folosirea rațională a capacităților de producție din diferite întreprinderi și mai ales nu se ține seama, în măsură potrivită, de experiența înaintată a unor colective din anumite ramuri de producție.

Uneori, cadrele noastre, puse în fața unor probleme care cer o rezolvare urgentă, țin seama mai puțin de aspectul economic al cooperării. Un exemplu în acest sens îl constituie cooperarea la realizarea macaralelor-turn. Pentru Uzina de construcții metalice și mașini agricole Bocșa, cel mai avantajos este ca aparatajul electric cu care se echipează aceste macarale să fie produs de Uzinele de construcții de mașini Reșița. Această unitate, fiind foarte încărcată, de multe ori a livrat produsele cu întîrziere, provocînd greutăți în realizarea planului de macarale-turn. Firește, în acest caz, mai indicată era cooperarea cu o altă unitate producătoare de echipament electric, care deși mai îndepărtată ca distanță de Uzinele Bocșa ar fi putut să livreze la timp aceste aparataje electrice, contri-

(Continuare în pag. a 2-a)

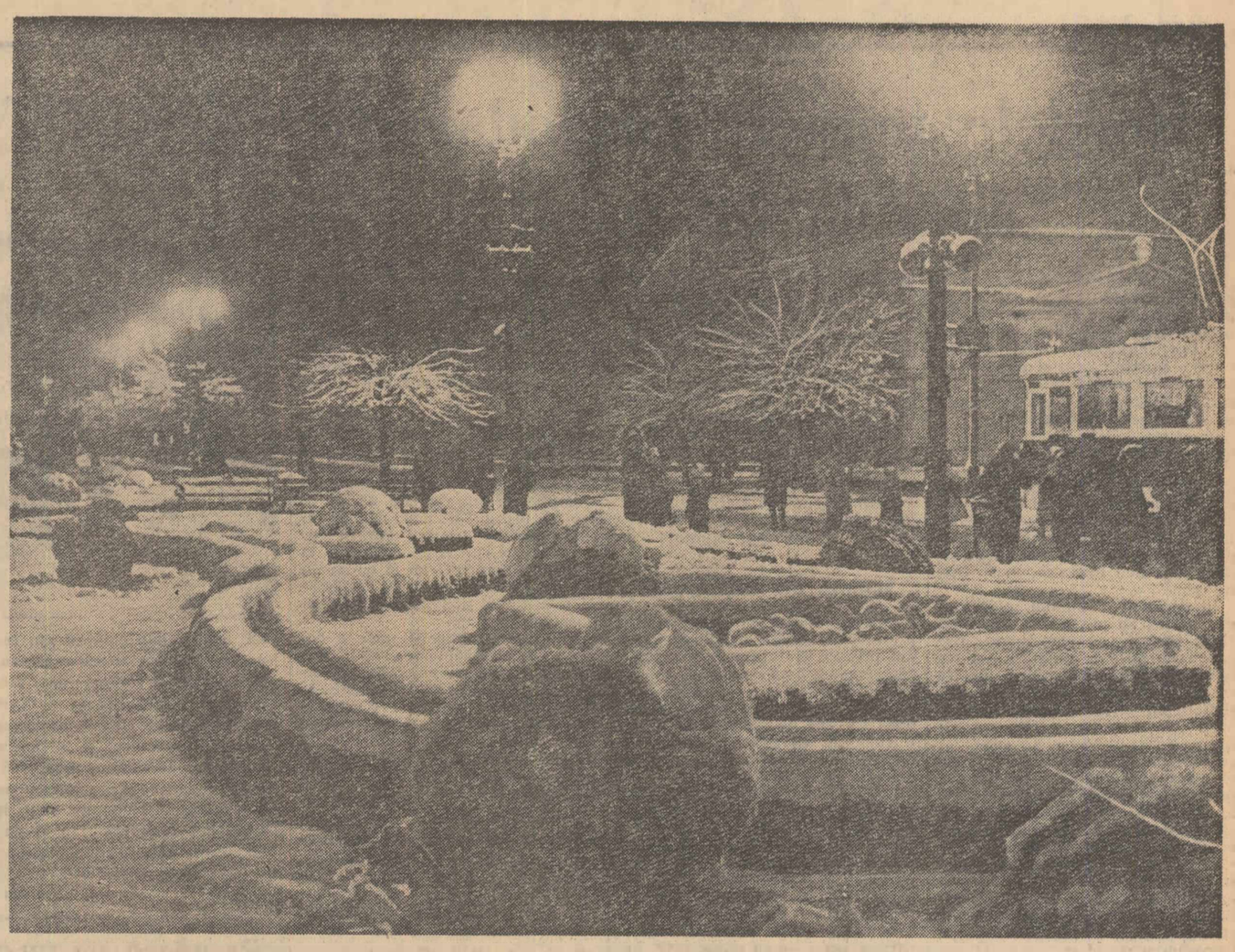

Prima zăpadă la Oradea — Foto: NICU VASILE

In interiorul ziarului

— **Vasile Nicorovici:** Oameni pe care îi ții minte *(pag. a III-a)*

— **Prof. N. Nestorescu:** Microbii și viața *(pag. a IV-a)*

— **In Delta Dunării:** A început recoltatul stufului *(pag. a IV-a)*

AZI VĂ INFORMĂM DESPRE:

CONSFĂTUIREA INOVATORILOR DIN INDUSTRIA ALIMENTARĂ

La Ministerul Industriei Alimentare a avut loc cea de-a 9-a consfătuire pe ramură din acest an, a inovatorilor din întreprinderile acestei ramuri industriale.

Din discuții a reieșit că mișcarea inovatorilor a devenit și în acest sector al economiei o mișcare de masă.

De la 78 de inovații cu o eficiență economică sub 100 000 de lei realizate în anul 1950, numărul propunerilor de inovații a ajuns în acest an la peste 3 000, a căror eficiență economică antecalculată depășește suma de 11 milioane lei.

Muncitorii, inginerii și tehnicienii din acest sector au perfecționat o serie de mașini și dispozitive găsind soluții pentru valorificarea superioară a unor materii prime, creînd noi produse etc. (Agerpres)

DIMINEAȚA DE FILME PENTRU COPII

Casa prieteniei romîno-sovietice organizează astăzi, ora 11, în sala din str. Batiște nr. 14, o dimineață de filme pentru copii cu care ocazie vor fi prezentate următoarele filme de desene animate: „Festivalul de păpuși", „Dragonul", „Băiatul și pisicuța", „Împărăția leneșilor", „Mătura năzdrăvană", „Murzilca și uriașul" și „Iedul".

MODERNIZAREA FABRICII „TERAPIA" DIN CLUJ

CLUJ (Agerpres). — La fabrica de medicamente „Terapia" din Cluj a intrat în funcțiune o secție cu două linii tehnologice. La una din ele se produce după un procedeu original elaborat de cercetătorii noștri de specialitate, „Cloranfenicol", antibiotic de sinteză utilizat în medicamentația unor boli infecțioase.

O bună parte din instalațiile secției sînt amplasate în aer liber. Întregul utilaj este realizat la nivelul tehnicii actuale, fapt care asigură producerea unor medicamente de calitate superioară.

SUBSTANȚE PENTRU PROTECȚIA LEMNULUI

Colectivele de muncă din cadrul întreprinderilor industriei noastre petrochimice sînt preocupate să realizeze noi produse necesare diferitelor ramuri ale economiei naționale. La fabrica SIN din Capitală, de pildă, au fost realizate de curînd două produse pentru industria de prelucrare a lemnului. Este vorba de emulgatorul S8 pentru plăci fibrolemnoase și emulsia hidrofugă pentru plăci aglomerate din lemn. Aceste substanțe se utilizează cu succes la protecția lemnului împotriva umezelii.

INSTALAȚIE DE USCARE CU INFRAROȘII

La fabrica „Stăruința" din București a intrat de curînd în producție o instalație cu raze infraroșii. La noua instalație concepută în întreprindere, se poate usca în bune condițiuni mucavaua din care se confecționează diferite tipuri de ambalaje.

POLICLINICĂ NOUĂ LA DOROHOI

SUCEAVA (Agerpres). — La Dorohoi a fost dată în folosință o nouă policlinică a orașului. Clădirea avînd 18 încăperi este înzestrată cu mobilier și aparatură modernă. În noua policlinică funcționează 10 cabinete de specialitate. De asemenea, policlinica dispune de laboratoare înzestrate cu utilaje și aparate cu ajutorul cărora se pot efectua un mare număr de analize.

Noua unitate sanitară cu o capacitate de consultații de 500—600 pacienți pe zi contribuie la îmbunătățirea asistenței populației din raionul și orașul Dorohoi. În ultimii ani în regiunea Suceava au mai fost construite noi policlinici moderne la Suceava și Săveni.

SE ÎMBUNĂTĂȚEȘTE TRANSPORTUL ÎN COMUN

BAIA MARE (coresp. R. l.). — Rețeaua de transport în comun din orașul Baia Mare este în continuă dezvoltare. Răspunzînd propunerilor populației, anul acesta aici au fost deschise noi trasee, numărul acestora fiind în prezent de 12, care totalizează peste 80 km. Ele sînt deservite de peste 40 autobuze confortabile față de 7 cît existau în 1957.

CUM VA FI VREMEA?

Pentru zilele de 3, 4 și 5 decembrie se anunță următorul timp probabil: Vremea va continua să se răcească. Cerul va fi variabil, mai mult acoperit. Precipitații locale sub formă de ninsoare vor cădea mai ales în sudul și răsăritul țării. Vînt potrivit din sectorul nord-estic. Temperatura în scădere. Minimele vor fi cuprinse între 0 și minus 10 grade, local mai coborîte, iar maximele între minus 4 și plus 6 grade. Dimineața pe alocuri ceață.

ULTIMELE ȘTIRI SPORTIVE

● Aseară în sala de festivități a clubului Dinamo (șoseaua Ștefan cel Mare) a început campionatul republican masculin de șah al țării noastre la care participă 20 de concurenți. În prima rundă, s-au înregistrat următoarele rezultate: Szabo—Partoș 1—0; Drimer—Gheorghiu remiză; Soos—Șutău remiză; Ghițescu—Bozdoghină 1—0; Mititelu—Weisman 1—0; Seimeanu—Voiculescu 0—1.

Restul partidelor au fost întrerupte. Astăzi de la orele 16,30 se joacă întîlnirile rundei a doua.

● Aproape 3 000 spectatori au urmărit aseară în sala Floreasca întîlnirea internațională de box dintre echipele orașelor București și Berlin.

Pugiliștii romîni au obținut victoria cu scorul de 7—3. Din echipa bucureșteană s-au remarcat Puiu Nicolae și Iosif Mihalik.

La categoria semi-mijlocie, Busse l-a învins la puncte pe Constantin Anton.

● Aseară, în sala Dinamo din Capitală, s-a disputat meciul de volei în cadrul campionatului republican feminin între formațiile Progresul București și Centrul Poligrafic București. Victoria a revenit echipei Progresul cu scorul de 3—2.

● Repriza a doua a meciului de fotbal Petrolul Ploiești—U. T. Arad va fi transmisă astăzi la radio cu începere de la ora 15 pe programul I.

● Într-un meci, contînd pentru optimele de finală ale Cupei orașelor tîrguri la fotbal, Sampdoria-Genova a învins cu 1—0 (1—0) pe Ferencvaros Budapesta. Unicul gol al partidei a fost înscris de... brazilianul Da Silva. Returul va avea loc săptămîna viitoare la Budapesta.

CONFECȚIILE DE IARNĂ

A venit din nou timpul cînd gospodinele scot hainele călduroase de la naftalină și consultă cu ochi critic garderoba de iarnă. Ce s-a demodat, ce trebuie completat sau înlocuit? — sînt întrebări care-și găsesc răspuns în... magazine. Într-adevăr, majoritatea magazinelor de specialitate oferă în momentul de față un sortiment foarte bogat și variat de confecții de iarnă, din țesături felurite, de culori felurite, cu croieli felurite. Și dacă cu ani în urmă din partea cumpărătorilor existau unele reticențe asupra confecțiilor — fie din pricina modelelor și liniei pe care tendința modei le depășise, fie din cauza calității lucrului și a finisajului — astăzi aceștia sînt adesea puși la grea încercare, căutînd să aleagă ce este „mai bun, din cele mai bune". Paltoane, raglane, tricotaje, costume bărbătești, rochii călduroase — mărfuri de calitate superioară ale fabricilor producătoare — stau la dispoziția clienților în magazine. Iar acestea, sînt în general bine aprovizionate. Cunoscînd acest fapt, ne vom opri cu precădere asupra acelor aspecte mai puțin lăudabile, care contrazic uneori această regulă...

Deși cu rafturile pline, magazinul din Calea Rahovei 387 dovedește, la o cercetare mai atentă că are și goluri în ceea ce privește confecțiile de iarnă. Lipsesc de pildă unele paltoane de femei, pijamale de finet pentru copii, capoatele „Dorna", fustele pluș cord de copii. Din simpla enumerare, se vede limpede că toate sînt mărfuri de sezon care își au căutare acum și nu altă dată. Unitatea din bulevardul Mihai Bravu nr. 12 este lipsită în schimb de unele sortimente de pantaloni și costume bărbătești. La magazinul de confecții de la Bucureștii Noi — blocuri, nu găsești taioare fantezi cu guler de urson, iar la unitatea din Calea Griviței 145, nu există unele sacouri și pardesie bărbătești. Trebuie remarcat că fiecare unitate are alte lipsuri — adică ce găsești la una nu este la cealaltă și invers, deși toate centrele de desfacere amintite aparțin de O.C.L. Confecția. Această constatare ne îndreptățește concluzia că nu este vorba de inexistența acestor articole, ci pur și simplu de o incompletă aprovizionare. Și nici nu este de mirare, de vreme ce O.C.L.-Confecția ca beneficiar are multe restanțe: din cele 500 de pal-

PIA RĂDULESCU

(Continuare în pag. a 5-a)

Strungarii Anton Urdeș și Emil Olaru de la Uzinele Mecanice din Timișoara sînt colegi și prieteni. Ei au absolvit școala profesională și în prezent lucrează împreună în aceeași echipă. Iată-l pe Anton Urdeș, arătînd prietenului său cum lucrează cu cuțite combinate la strung, cuțite care fac cinci operații deodată.

Foto: AGERPRES

La început de drum

Cu trei săptămîni în urmă, inginerul Doina Vințan și medicul Arpad Cristoi — proaspeți absolvenți ai facultăților — s-au prezentat să-și ia în primire posturile, la Manoleasa, în nordul Moldovei.

Nu se cunoscuseră înainte și abia la reședința raionului au aflat că vor fi consăteni. La Manoleasa, i-a întîmpinat bucuros, președintele sfatului popular comunal. Inginerul și medicul și-au urat reciproc succes, apoi s-au îndreptat spre locurile lor de muncă: ea — la gospodăria colectivă, el — către dispensar.

Acum cînd s-a lăsat frigul și oamenii nu mai au a merge decît rareori pe cîmp, s-ar părea că viața în Manoleasa ar trebui să curgă mai lin, mai potolit. Dar nu-i de loc așa.

Inginerul l-a găsit pe membrii consiliului de conducere al gospodăriei în ședință. Se discutau probleme curente. Aflînd cine le-a venit, au întrerupt sfatul pentru a se ocupa grabnic de cazarea ei, iar Doina Vințan se scuza mereu „pentru deranj".

— Vai de mine, d-apoi de acum o să vă rugăm să ne deranjați chiar mai des, *i-a spus președintele gospodăriei, Mihai Nichita. Avem atîtea de făcut... Inginerul văzu ațintind-o o mulțime de priviri.*

— V-aș ruga să-mi spuneți și mie cum se prezintă gospodăria? Cam ce-avem de făcut?...

— Păi tocmai acum discutam despre gospodăria noastră, cum să vă spun, e destul de tînără. Are doar doi ani. Astă primăvară s-a unit cu alte două unități mai mici, cu cea din Flondora și cu cea din Manoleasa-Prut. Astfel, perimetrul s-a lărgit cuprinzînd în prezent circa 1.400 de hectare de teren arabil. Anul acesta, am ieșit destul de bine cu cerealele, mai ales cu porumbul. Am cules cîte 3.500 kg. de boabe la hectar. Dacă astă-vară nu dădea arșița, poate că recolta era și mai bogată. Am prins a ne dezvolta și fermele. Avem 53 de vaci, 800 de oi, 110 porci. Acum ne pregătim să încheiem socotelile pe 1962 și să facem planul pe 1963.

În zilele care au urmat, Doina Vințan s-a integrat în viața gospodăriei ca și cînd ar fi fost acolo în sat de cînd lumea. Deși era noroi, nu s-a putut abține să nu dea o raită pe cîmp. La întoarcere, l-a căutat pe președinte și i-a spus că nu-i place ce fac oamenii cu gunoiul.

— Îl duc, îl aruncă din căruțe pe platformă și cu asta gata.

— Dar ce ar mai trebui?

— Să-l acopere cu niscai țărînă sau paie, că altfel se pierd o seamă de elemente din compoziția lui.

La prima ședință cu brigadierii, s-au dat indicații amănunțite în acest sens. Împreună cu președintele, inginerul s-a apucat să lucreze la stabilirea indicatorilor de plan pe 1963. Apoi, s-au deschis cursurile la cercul agrotehnic de 3 ani și a trebuit să țină lecțiile. Își drămuiește timpul cu zgîrcenie ca să nu rămînă cu nimic în urmă, să le cuprindă pe toate care se cer făcute.

*

Și colegul ei, medicul, s-a avîntat cu entuziasm în viitoarea muncii. Dispensarul din Manoleasa, ridicat în ultimii ani, l-a oferit condiții de lucru destul de bune. Și-a găsit o gazdă, a făcut cunoștință cu viitorii lui colaboratori și s-a așternut pe lucru. În primele zile, s-a deplasat în satele vecine, pentru a supraveghea vaccinările antidifterice. I-a plăcut că oamenii nu se lăsau rugați, ci veneau singuri cu copiii.

În afară de aceste obligații obișnuite — consultații, vaccinări etc — Arpad Cristoi a avut de făcut față și cîtorva „cazuri" mai grele. Într-o seară, tocmai se pregătea să se ducă acasă cînd în fața dispensarului s-a oprit o căruță. Din ea a fost coborîtă, Catinca Ionîceanu, o femeie mai în vîrstă, de loc de la Zahavăni, așezare vecină cu Manoleasa. Medicul a examinat-o și a constatat că suferă de o insuficiență cardiacă acută. Pînă dimineața a stat la căpătîiul bolnavei, dîndu-i îngrijirile necesare. În zori, după ce femeia s-a simțit mai bine a căutat o mașină și a trimis-o la spitalul raional, la o secție de specialitate.

Și a mai avut și alte asemenea examene pe care le-a trecut cu competență, remarcîndu-se și prin dragostea lui de oameni prin solicitudine față de ei. Și deși a trecut atît de puțină vreme de cînd e la Manoleasa, lumea l-a îndrăgit. A fost invitat să țină un ciclu de conferințe pe teme medicale la cămin, i s-a cerut părerea cînd s-a alcătuit planul acțiunilor culturale pe perioada iernii.

*

Cei doi tineri specialiști contribuie cu cunoștințele lor la continua înfrumusețare a vieții oamenilor. Și o fac cu pasiune.

ION PAVELESCU

TELEGRAME

Excelenței Sale
Domnului FOUAD CHEHAB
Președintele Republicii Libaneze

BEIRUT

Cu ocazia zilei naționale a Republicii Liban, Vă adresez, Excelență, cordiale felicitări și urări pentru dv. personal și pentru prosperitatea poporului libanez.

GHEORGHE GHEORGHIU-DEJ
Președintele Consiliului de Stat al Republicii Populare Romîne

Excelenței Sale
Domnului GHEORGHE GHEORGHIU-DEJ
Președintele Consiliului de Stat al Republicii Populare Romîne

BUCUREȘTI

Foarte mișcat de urările pe care Excelența Voastră a binevoit să mi le adreseze cu prilejul sărbătorii naționale, vă rog să primiți mulțumirile mele, precum și urările pentru fericirea dv. personală și pentru prosperitatea poporului romîn.

FOUAD CHEHAB
Președinte al Republicii Libaneze

Roadele muncii gospodăreşti apar la tot pasul

Aşezat pe coastele unor dealuri şi pe valea Oltului, oraşul Slatina are pitorescul său, pe care mulţi artişti plastici l-au imortalizat pe pînzele lor. Dar slătinenii întregesc ceea ce natura a dăruit acestei aşezări pitoreşti, contribuind prin munca lor gospodărească, prin grija lor zilnică la înfrumuseţarea oraşului.

Obiectiv nou

Cetăţenii de pe strada Oituz, care au ales în sfatul popular al oraşului de cinci ori la rînd pe acelaşi deputat, pe Niculae Cazacu, au făcut an de an cîte ceva pentru ca strada lor să devină mai modernă, mai frumoasă.

În decursul timpului, porţiunea mai veche, au pietruit-o, apoi au făcut trotuar, cu care ocazie fiecare cetăţean şi-a mutat şi şi-a refăcut gardul, realizînd o aliniere mai bună a străzii. Au plantat pomi şi flori, iar în locurile libere, cum ar fi cel de la intersecţia străzii Oituz cu Dealul Viilor, au amenajat ronduri de flori, au instalat lumină electrică. Referindu-ne la porţiunea aceasta din str. Oituz, se poate afirma că ea devenise mai spaţioasă, mai aspectoasă. Oamenii însă nu erau întru totul mulţumiţi.

— Nu pot spune că strada noastră e bine gospodărită — a spus la una din adunările cetăţeneşti Ion Cristea, secretarul comitetului de stradă — pînă ce nu reuşim să amenajăm şi restul ei.

Partea la care se referea Ion Cristea era îngustă şi nepietruită, ceea ce o făcea impracticabilă pentru mijloacele de circulaţie. Ţinînd seama că pe aici gospodăria colectivă din suburbana Pîrliţi are legătură mai directă cu centrul oraşului şi cu grădina sa de zarzavat de pe Valea Oltului, locuitorii de pe strada Oituz au hotărît să refacă şi această porţiune. Aşa a apărut un nou obiectiv în munca gospodărească a locuitorilor din circumscripţia nr. 4 Slatina.

Peste cîteva zile, oamenii au început să facă săpături pe malul abrupt. Cînd şi această porţiune din stradă a devenit mai largă cu 5 m., aşa cum şi-au propus oamenii, spre a o alinia cu porţiunea mai veche a străzii, deputatul Niculae Cazacu a intervenit la Întreprinderea de gospodărie orăşenească pentru pietrişul de care era nevoie.

Acum, pot circula pe aici nu numai căruţele şi maşinile gospodăriei colective, dar şi tractoarele, iar cetăţenii din această circumscripţie se pot lăuda că strada lor, a devenit mai largă, mai frumoasă.

Zilele trecute, cetăţenii din această circumscripţie au avut un motiv în plus de mîndrie: munca lor gospodărească a fost apreciată de Comitetul executiv al sfatului popular al oraşului, care le-a decernat steagul de circumscripţie fruntaşă pe oraş.

Schimb de experienţă

Aurelia Negoiescu este pentru prima oară aleasă deputată. Încă din primele ei întîlniri cu alegătorii, cetăţenii i-au înfăţişat un şir întreg de probleme gospodăreşti: curăţirea canalului Sopot pe porţiunea cît ţine de circumscripţia lor, înfrumuseţarea străzii şi multe altele, precum şi antrenarea gospodinelor la activitatea culturală.

Oamenii i-au promis tot sprijinul, dar ea continuă să fie neliniştită. Cum să realizeze toate acestea? Cu ce să înceapă? Iată însă că într-una din zile primeşte vizita lui Niculae Cazacu, căruia deputaţii noi îi mai spun şi „veteranul". Deputatul mai vechi venea să discute cu o deputată tînără şi s-o ajute — dacă e cazul — cu experienţa lui. Aurelia Negoiescu i-a spus tot ce o frămînta şi el a ajutat-o. Au convocat comitetul de stradă şi rînd pe rînd cele propuse de cetăţeni au fost discutate, s-au stabilit răspunderile şi s-a pornit la treabă.

De atunci, a trecut mai bine de un an şi rezultatele muncii cetăţeneşti în circumscripţia nr. 40 sînt evidente. Canalul Sopot a fost curăţat, strada Strihareţi e mai îngrijită. Pe un loc viran, oamenii au amenajat un solar pentru copii. Ziua copilului s-a sărbătorit aici. După serbare, copiii din circumscripţie au inaugurat leagănele şi balansoarele, iar de atunci tot ei au devenit cei mai aprigi apărători ai acestor bunuri.

Printre preocupările deputatei, se numără şi cele de ordin cultural-educativ. A devenit un obicei pentru gospodinele de pe strada Strihareţi să se adune o dată pe săptămînă, la Gheorghiţa Văduva, la cercul de citit. Acolo, se citesc articole din ziare sau broşuri, materiale despre creşterea şi educarea copiilor.

★

Oriunde ai merge, pe o stradă sau alta din Slatina, roadele muncii gospodăreşti îţi apar la tot pasul. Într-un loc se amenajează străzile, în altul se refac sau se extind instalaţiile de apă, în altă parte se fac noi plantări de pomi sau se extinde reţeaua electrică. Paralel cu preocupările edilitare, cetăţenii în frunte cu deputaţii lor şi cu sprijinul comitetelor de stradă, desfăşoară o susţinută activitate cultural-educativă.

În circumscripţia 37 unde e deputat Marin Rădulescu, sînt mai frecvente sfaturile păcii; în circumscripţiile nr. 15 şi 16, unde activează deputatele Georgeta Chirilă şi Maria Ciobanu, predomină acţiunile de educaţie sanitară, iar în circumscripţia nr. 40, de o deosebită atenţie se bucură problemele de educaţie cetăţenească.

Într-un fel sau altul, toate aceste acţiuni contribuie la înflorirea oraşului şi la creşterea conştiinţei cetăţeneşti a locuitorilor lui.

ANA IOANID

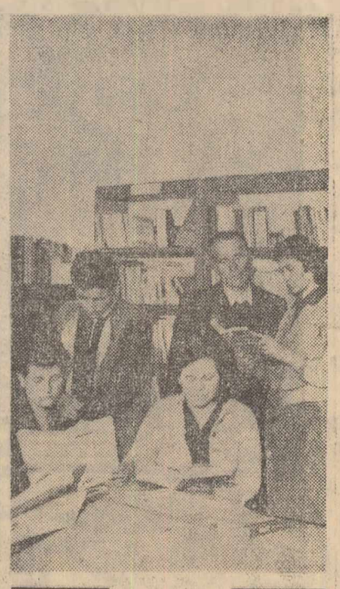

La noul cămin cultural din comuna Movila Miresii, raionul Brăila, vin în timpul liber zeci de ţărani colectivişti. În afară de spectacolele pe care le urmăresc aici ei frecventează şi biblioteca căminului. În ultimul timp, cetăţenii comunei Movila Miresii au citit aproape 10.000 de cărţi de literatură şi ştiinţă. În clişeu: În sala de lectură a bibliotecii au sosit cititori noi.

Foto: AGERPRES

Cursuri de perfecţionare pentru lucrătorii din comerţ

În scopul ridicării nivelului profesional al lucrătorilor din comerţul de stat şi deci al asigurării unei mai bune serviri a consumatorilor, Ministerul Comerţului Interior a luat măsura organizării unor cursuri de perfecţionare. Astfel, în cursul anului 1963, se vor desfăşura în diferite localităţi din ţară 202 cursuri de scurtă durată, care vor fi frecventate de aproape 5500 de cursanţi recrutaţi din personalul operativ din reţeaua comercială, precum şi 62 de cursuri de specializare cu peste 1700 de cursanţi. Alte cursuri de perfecţionare vor fi destinate mecanicilor de utilaje comerciale, mecanicilor pentru case de marcat, mecanicilor frigotehnişti, vitrinierilor, vînzătorilor de aparate de radio, televizoare şi de aparate electrocasnice, bucătarilor. O atenţie deosebită se va acorda pregătirii de cadre care vor deservi litoralul şi alte centre turistice în anul viitor (lucrători din alimentaţia publică, administratori de hotel, recepţioneri, liftieri etc.).

Omagiu

IAŞI (coresp. R.l.). — Societatea de medici şi naturalişti din Iaşi a organizat sîmbătă o şedinţă de comunicări ştiinţifice cu prilejul zilei Institutului de Medicină, consacrată comemorării primului profesor de chirurgie şi decan al Facultăţii de Medicină din Iaşi, dr. Leon Sculy şi a academicianului profesor dr. Nicolae Hortolomei, care şi-a exercitat o bună parte din activitatea sa în acest oraş.

La şedinţă au fost prezentate cîteva comunicări ştiinţifice interesante ca: „Evoluţia şcolii de chirurgie ieşene", „Consideraţii asupra reanimării cardiace", „Descoperirea peritonitelor purulente apendiculare la copii" etc.

De asemenea la clinicile chirurgicale ale spitalului de adulţi nr. 1 a avut loc solemnitatea dezvelirii busturilor eminenţilor chirurgi Leon Sculy şi Nicolae Hortolomei, ca un pios omagiu adus activităţii desfăşurată de ei pe tărîmul ocrotirii sănătăţii publice.

Premieră pe ţară

TIMIŞOARA (coresp. R.l.). — Aseară colectivul Teatrului de Stat din Timişoara a prezentat în premieră pe ţară drama „Cazul studentului Mihail Lotreanu" de scriitorul bănăţean Radu Teodoru. Piesa a fost pusă în scenă de Emil Reus, iar scenografia a fost semnată de pictorul Virgil Miloia. În distribuţie au fost: Anca Neculce, Al. Drăgan — în rolul titular, P. Panduru, Hilda Marinescu, Laurenţiu Azimioară şi alţii. Spectacolul s-a bucurat de un deosebit succes.

AGENDA culturală

CRONICA MUZICALĂ

Ferhan Onat în „Lucia"

Recent, vizita artistului poporului Nicolae Herlea în Turcia a avut un mare ecou în viaţa muzicală a Ankarei constituind, desigur, o verigă importantă în cadrul unui schimb artistic ce va duce la o mai bună cunoaştere a valorilor interpretative ale teatrului liric din ambele ţări. La puţin timp după această vizită, publicul romînesc are la rîndul prilejul să preţuiască arta unei valoroase cîntăreţe turce, soprana Ferhan Onat, prim-solistă a Operei din Ankara. După ce a cunoscut un frumos succes la Cluj, ea a apărut în două spectacole pe scena Teatrului de Operă şi Balet din Bucureşti, interpretînd rolul Gildei în opera „Rigoletto" de Verdi şi apoi pe cel titular în „Lucia din Lammermoor" de Donizzetti.

Ferhan Onat a înscris de pe acum, în cariera ei, numeroase succese internaţionale, în diferite ţări ale Europei, printre care chiar în patria belcanto-ului, Italia. Formarea ei artistică s-a făcut, de altfel, în mare măsură sub directa îndrumare a şcolii italiene, şi acest lucru apare evident în autenticitatea stilului vocal cu care soprana turcă dă viaţă eroinelor lui Verdi şi Donizzetti. Am avut prilejul să o ascultăm în „Lucia", a cărei partitură reprezintă o adevărată piatră de încercare pentru cîntăreţele ce se încumetă să înfrunte dificultăţile de temut ale rolului titular. În general, ne-a impresionat plăcut tehnica vocală îngrijită a artistei, caracterul „rotunjit" şi finisat al interpretării, care merge pe linia unei respectări fidele a textului, fără exagerări patetice. Sensul melodic al muzicii lui Donizzetti a fost relevat cu nobleţe, şi cu toate că vocea nu excelează prin amploare, calitatea cantilenei ei o face să „poarte" în sală. Felul de conducere a vocii, culoarea şi timbrul vocal, modul de redare a ornamentelor tipice stilului de bel canto ne-au putut adesea crea senzaţia că ascultăm o cîntăreaţă italiană. Pe de altă parte, Ferhan Onat are o concepţie personală asupra rolului Luciei, înfăţişînd-o ca o eroină lirică prin excelenţă, fără să o înzestreze cu calităţile de voinţă şi dinamism pe care le relevă alte interprete. Cu toate acestea, versiunea ei, care merge îndeosebi către sublinierea valorilor muzicale ale rolului şi recurge mai puţin la resursele mobilităţii scenice, are un farmec aparte, pe care publicul nostru l-a sesizat şi l-a apreciat.

Deşi, după cum am arătat Ferhan Onat a luminat îndeosebi nuanţele lirice ale rolului, în cadrul acestei sfere de sentimente a existat o gradare sensibilă a tensiunii, culminînd desigur în celebra „Scenă a nebuniei" din actul al treilea al operei, construită cu simţ artistic şi cu o acurateţe vocală ce merită a fi subliniată.

Alături de soprana turcă, au apărut în acest spectacol, desfăşurat sub conducerea muzicală a lui Cornel Trăilescu, o serie de apreciaţi solişti ai primei noastre scene lirice, dintre care s-a desprins în deosebi Dan Iordăchescu, de o admirabilă prezenţă dramatică în rolul lordului Henry Asthon; cu multe calităţi a apărut tenorul Octavian Naghiu în rolul lui Edgar, precum şi, în rolul de mai mici dimensiuni al Alicei soprana Victoria Drăgănescu-Zimţea.

După ce am apreciat talentul basului Ayhan Baran, laureat al Concursului „George Enescu", vizita sopranei Ferhan Onat ne-a luminat încă o latură a artei vocale turce; sperăm să o cunoaştem şi pe viitor, prin alţi reprezentanţi de aceeaşi frumoasă calitate artistică.

ALFRED HOFFMAN

TEATRE

Romeo şi Julieta, 11: **Cavaleria rusticană şi Paiaţe**, 19,30: Operă şi balet al R.P.R.; **Roscmarie**, 10,30: **Viţeluşul tărcat**, 19,30: Opereta, **Anna Karenina**, 10: **Vicleniile lui Scapin**, 15,30: **Febre**, 19,30: Naţional „I. L. Caragiale" (sala Comedia); **Siciliana**, 10: **Maşina de scris**, 15,30: **Fiicele**, 19,30: Naţional „I. L. Caragiale" (sala Studio); **Al patrulea**, 15: **Costache şi viaţa interioară**, 19,30: „Lucia Sturdza Bulandra". **Fotbal**, 10: **Menajeria de sticlă**, 19,30: Studioul „Lucia Sturdza Bulandra"; **Fîntîna blanduziei**, 10: **Ziua de naştere a Terezei**, 19,30: „C. I. Nottara" (sala Magheru); **Scandaloasa legătură dintre D-l Kettle şi D-na Moon**, 10,30: **Băieţii veseli**, 16: **Patru sub un acoperiş**, 20: „C. I. Nottara" (sala Studio); **Fata cu pistrui**, 10 şi 19,30: **Băiat bun, dar... cu lipsuri**, 15: Muncitoresc C.F.R.; **Vreau să fiu nevasta ta**, 20: Evreiesc de Stat; **2 la aritmetică**, 10: **Băiatul din banca doua**, 17: **O felie de lună**, 20: Tineretului (sala din str. Dobrogeanu Gherea); **Cine a ucis?**, 11: **De Pretore Vincenzo**, 20: Tineretului (sala C. Mille). **Un băieţel, o palată şi o maimuţă şi Rochiţa cu figuri**, 11: **Mîna cu cinci degete**, 20,30: Ţăndărică (sala Orfeu); **Căluţul cocoşat**, 11: **Cartea cu Apolodor**, 19: Ţăndărică (sala Academiei); **Mateiaş giscarul**, 11: **Şapte inşi într-o căruţă**, 17 şi 20: Regional Bucureşti; **Vorba revistei**, 20: „C. Tănase" (sala Savoy); **Ocolul pămîntului în 30 de melodii**, 20: „C. Tănase" (sala Victoria); **Ansamblul Deutsche Zirkusarena**, 16 şi 20: Circul de Stat.

CINEMA

Chermesa: Republica, Bucureşti, V. Roaită, Alex. Sahia; **Vara romantică**: Magheru; **Alibiul nu ajunge**: Floreasca, I. C. Frimu, G. Coşbuc, V. Alexandri; **Moartea în insula de zahăr**: E. Pavel; **Cartouche**: Înfrăţirea între popoare, 23 August, 16 Februarie, Drumul Serii, B. Delavrancea; **Apartamentul**: Arta; **Program special**: Tineretului; **Oameni şi fiare** (ambele serii): Victoria, 8 Martie; **Piraţii aerului**: Lumina; **Lupii la stînă**: Central, Griviţa, M Eminescu, Olga Bancic; **Program pentru copii**—dimineaţă; **Tintin şi misterul „Linei de aur"** — după amiază: 13 Septembrie; **Program de filme documentare**: Timpuri Noi; **De la Apenini la Anzi**: Maxim Gorki; **Mongolii**: 1 Mai; **Petre cel isteţ**: Donca Simo, Volga, Libertăţii; **Omul amfibie**: Cultural; **Misterul celor doi domni „N"**: Gh. Doja, Miorita; **Prietenul nostru comun**: Alex. Popov; **Cocoşul sperie moartea**: C-tin David; **Celebrul 702**: Unirea; **O viaţă**: Flacăra, T. Vladimirescu, Flăcări şi flori; **Munca, I. Pintilie**; **Moartea are o faţă**: Popular, 30 Decembrie; **Raze pe gheaţă**: Moşilor; **Permisie pe tărîmi**: 8 Mai; **Invierea** (ambele serii): Luceafărul; **Casa de la răscruce**: G. Bacovia, Aurel Vlaicu.

TELEVIZIUNE

8,50: Gimnastică de întreţinere la domiciliu; 9,00: Emisiune pentru copii şi tineretul şcolar: Telejurnalul pionierilor; Concert educativ. Emisiune realizată cu concursul Şcolii medii de muzică nr. 1 din Bucureşti; Filmul pentru cei mici: „Furnicuţa lăudăroasă"; 10,30: Reţeta gospodinei; 11,00: Emisiunea pentru sate; În jurul orei 12,15: Transmisiune de la stadionul Republicii a meciurilor de fotbal dintre echipele Steaua — Progresul şi Dinamo Bucureşti — Viitorul. În pauză: Reportaj filmat de la campionatele mondiale de volei de la Moscova; 17,00: Transmisiune de la sala sporturilor Floreasca: Aspecte de la finala campionatului republican de gimnastică; 19,00: Jurnalul televiziunii; 19,15: Muzică populară romînească. Cîntă orchestra „Miorita" a Filarmonicii de Stat din Braşov. Dirijor: George Constantinescu; 20,00: „Poem în marmură" — reportaj filmat realizat de Studioul de televiziune „Bucureşti"; 20,10: „În lumea personajelor lui Lope de Vega". Emisiune de M. Radnev şi Radu Miron; 21,40: Muzică uşoară. Cîntă o formaţie condusă de Gerry Podgoreanu. Solişti: Vali Niculescu, Luminiţa Cosmin şi Luigi Ionescu. În încheiere: Buletin de ştiri.

„FAPTE DIN BERLINUL OCCIDENTAL"

Paianjenii, căştile, antenele de radio, şi alte semne împînzind întreaga hartă a Berlinului occidental desenată pe coperta cărţii, evocă cît se poate de sugestiv conţinutul volumului „Fapte din Berlinul occidental", apărut în Editura Politică. Dar acest volum, întocmit de agenţiile de presă din R. D. Germană, R. P. Bulgaria, R. P. Ungară, R. P. Romînă, U.R.S.S. şi R. S. Cehoslovacă, cuprinzînd un bogat material faptic, selecţionat dintr-un mare număr de documente (acte de ancheta, procese verbale judiciare, piese probatorii etc.) puse la dispoziţia agenţiilor de către organele competente din ţările respective, nu este un simplu documentar. Înfăţişînd realităţile Berlinului de vest, el este un puternic act de acuzare împotriva celor ce au înfiinţat şi întreţin în Berlinul occidental o activitate subversivă politică şi economică împotriva R.D.G. şi a celorlalte state socialiste.

Chiar după lectura primelor pagini, cititorii acestei cărţi îşi dau seama de rolul destinat Berlinului occidental de cercurile agresive. Peste 90 de oficii şi servicii de spionaj, organizaţii secrete şi subversive vest-germane, americane, britanice şi franceze, precum şi un mare număr de asociaţii militariste revanşarde (menţionate cu adresele lor complete şi numele unui mare număr de colaboratori ai lor) au împînzit Berlinul occidental. În reţeaua lor sînt atrase, prin diverse metode de şantaj şi constrîngere diferite elemente — în majoritate declasate sau criminali de război — cărora după o prealabilă instruire, li se încredinţează misiuni de spionaj şi diversiune. În carte sînt relatate amănunţit şi concret multe şi variate cazuri de criminală activitate a unor agenţi ai

Recenzie

acestor oficine, descoperiţi şi făcuţi inofensivi în ţările socialiste.

Dar Berlinul occidental a fost transformat şi într-un cap de pod pentru un adevărat război economic dus în mod sistematic împotriva R.D. Germane cu scopul de a-i provoca daune şi a frîna dezvoltarea ei economică. Primul pas pe această cale a fost punerea ilegală, în circulaţie, în primii ani de după război în Berlinul occidental, a valutei separate introdusă în Germania occidentală. Apoi au urmat speculaţiile valutare pe baza unui curs de schimb stabilit în mod arbitrar, perturbarea circulaţiei monetare şi de mărfuri în R.D.G., sustragerea a tot soiul de mărfuri prin contrabandă şi prin preţuri fixate în mod artificial, ademenirea forţei de muncă calificate din R.D.G. şi capitala ei, şi cîte altele. Exemplele concrete pe bază de cifre şi fapte expuse în această carte, arată cît de minuţios au fost organizate acţiunile duşmanilor colaborării şi ce extindere au luat.

Prezentarea realităţilor din Berlinul de vest n-ar fi completă dacă la cele de mai sus nu s-ar adăuga şi activitatea provocatoare desfăşurată de către filialele diferitelor organizaţii militariste şi revanşarde începînd cu aşa numitele asociaţii ale „compatrioţilor" şi sfîrşind cu uniunile „soldăţeşti". În filele cărţii cititorul află şi o serie de amănunte grăitoare despre legăturile ce există între aceste organizaţii, în care activează nestingheriţi diferiţi nazişti cu un trecut bogat în crime, şi cercurile guvernamentale din R.F.G. care le finanţează şi le îndrumă activitatea. Prin aceste organizaţii militariste şi revanşarde, prin posturile de radio care funcţionează în Berlinul de vest, prin fiţuici de tot felul, este răspîndită propaganda otrăvită a revanşismului, instigatoare la război.

Realităţile incontestabile înfăţişate în această carte fac pe cititor să înţeleagă mai bine primejdia pe care o reprezintă pentru pacea Europei şi a lumii întregi situaţia anormală creată în Berlinul occidental prin menţinerea perimatului regim de ocupaţie.

Faptele înmănunchiate în carte subliniază necesitatea normalizării situaţiei din Berlinul occidental prin lichidarea regimului de ocupaţie şi transformarea lui într-un oraş liber, demilitarizat şi neutru pe baza încheierii unui tratat de pace german.

A. STANCIU

Sighişoara este un centru renumit de artă populară. Pentru a continua tradiţiile moştenite în domeniul prelucrării ceramicei, la Casa pionierilor a luat fiinţă nu de mult primul cerc de ceramică din ţară. În clişeu: Mîinile îndemînatece ale elevelor din cl. a VII-a B pregătesc exponate noi din ceramică care vor fi prezentate la o viitoare expoziţie.

Foto: A. CONSTANTINESCU

Se îmbunătăţeşte asistenţa stomatologică

În prezent, în întreaga ţară funcţionează peste 700 de unităţi stomatologice, faţă de 380 existente în anul 1950, 30 de cabinete specializate în şcoli şi unele staţionare precum şi caravane stomatologice care acordă asistenţă de specialitate în localităţi mai mici şi izolate sau pe şantiere.

În aceste unităţi îşi desfăşoară activitatea în momentul de faţă de trei ori mai multe cadre medicale decît în anul 1938.

În ultimul timp, acestor unităţi le-au fost repartizate sute de instalaţii dentare complexe şi aparate roentgen.

În vederea îmbunătăţirii continue a asistenţei medicale în acest domeniu au fost luate măsuri de înfiinţare a unor noi centre stomatologice în principalele oraşe. De asemenea vor fi create cabinete stomatologice în întreprinderile cu peste 1.000 de muncitori, iar pentru asistenţa infantilă vor fi organizate noi unităţi specializate.

Pentru îndrumarea cît mai competentă a cadrelor de specialitate a fost creat recent Consiliul de stomatologie de pe lîngă Ministerul Sănătăţii şi Prevederilor Sociale. (Agerpres).

Un factor important în perfecţionarea producţiei

(Urmare din pag. I)

buind astfel la îndeplinirea la timp a planului la macarale-turn. Asta nu înseamnă că este indicată cooperarea între întreprinderi aflate la mare distanţă, pentru că, după cum se ştie, aceasta scumpeşte preţul de cost al produselor. De aceea, atunci cînd se întocmesc planurile de cooperare între întreprinderi, cadrele de conducere din ministere şi întreprinderi trebuie să reflecteze mai mult asupra factorilor economici şi numai în urma unor studii temeinice să se definească planurile de cooperare.

Mai există la unele întreprinderi din ramura construcţii de maşini şi alte aspecte negative, din care cauză munca de cooperare nu se desfăşoară la nivelul cerinţelor actuale. De pildă, uzinele „23 August" au nevoie lunar de cîteva tipuri de şuruburi prelucrate în cantităţi foarte mici — circa 50 bucăţi din fiecare. Asemenea şuruburi sînt fabricate de întreprinderea „Bela Brainer"-Braşov, care, în cadrul cooperării cu uzinele „Steagul roşu", de tractoare, etc., produce cantităţi însemnate de alte repere şi pentru care este mai bine dotată cu maşini, iar procesul de producţie a fost organizat în consecinţă. Avînd de executat şi comenzi atît de mici, cu toate avantajele pe care le oferă specializarea întreprinderii „Bela Brainer", în acest caz cooperarea nu este indicată, deoarece astfel de comenzi mai mult încurcă decît să concure la obţinerea avantajelor economice. Apoi, este bine să se ţină seama şi de faptul că trebuie întocmită o anumită formularistică, trebuie făcută aprovizionarea cu materialele necesare, care, evident, sînt în cantităţi mici, iar transportul de la Braşov la Bucureşti, deplasarea delegaţiilor ridică costul acestor produse. Dar aceasta nu înseamnă numaidecît că uzina „23 August" şi altele în situaţia ei trebuie să înceapă să-şi fabrice, de acum înainte, singure organele de asamblare de care au nevoie, ci trebuie studiate şi găsite soluţii care să contribuie la evidenţierea avantajelor cooperării chiar atunci cînd este vorba de cantităţi mici de piese. Conducerile întreprinderilor trebuie să îmbine mai mult interesele uzinei de care răspund direct cu cele ale economiei naţionale în ansamblu.

O mare importanţă în realizarea sarcinilor de plan o are respectarea termenelor de livrare — stabilite de consiliul coordonator — de către fiecare uzină care face parte din consiliul respectiv, deoarece întîrzierea livrării unui subansamblu sau a unui reper, chiar fără prea mare importanţă, poate împiedica activitatea celorlalte uzine. Uzinele „23 August" coordonează execuţia liniilor de ciment. În componenţa acestor linii de ciment, intră şi pompe cu roţi dinţate care sînt produse de Uzina de pompe şi maşini agricole din Bucureşti. Această întreprindere, la rîndul ei, primeşte de la alte unităţi, printre care şi uzinele „23 August", roţile dinţate pentru pompe. Neprimind la timp aceste piese, Uzina de pompe n-a livrat la termenul fixat pompele comandate de uzinele „23 August". În final, adăugînd şi lipsurile proprii ale uzinelor „23 August", întreaga instalaţie a fost livrată beneficiarului cu întîrziere, provocînd greutăţi şi altor colective de muncă (constructori, montatori etc.). Reiese clar că mecanismul cooperării nu poate funcţiona în bune condiţiuni dacă termenele prevăzute pentru fiecare uzină furnizoare nu sînt respectate cu stricteţe. Insistăm în mod deosebit asupra acestei probleme şi nu odată presa a semnalat existenţa unor deficienţe în îndeplinirea obligaţiilor asumate în cadrul cooperării. Toate cadrele de conducere, atît din Departamentul construcţii de maşini cît şi din întreprinderi, trebuie să acorde cea mai mare atenţie livrării la timp a subansamblelor sau pieselor ce le-au fost repartizate spre executare. În felul acesta, cooperarea poate da rezultatele cele mai bune pentru economia naţională.

Avînd în vedere sarcinile ce ne revin din planul de stat — de a realiza producţii sporite de maşini şi utilaje de o complexitate tot mai mare, de a ridica nivelul tehnic al producţiei prin promovarea celor mai moderne procedee tehnologice şi metode de muncă, în scopul obţinerii unor produse la nivelul tehnicii mondiale — extinderea cooperării în producţie capătă o importanţă şi mai mare.

Este necesar însă ca la stabilirea uzinelor care urmează să coopereze într-un anumit domeniu, să se aleagă soluţia cea mai avantajoasă, ţinîndu-se seama de toţi factorii, aşa cum se corelează între ei, pentru a obţine avantaje economice însemnate. În plus, trebuie ca institutele de cercetări şi proiectări să fie atrase într-o măsură mult mai mare decît pînă acum la rezolvarea diferitelor probleme ce apar pe parcurs, să se realizeze astfel o cooperare de la concepţie şi pînă la livrarea produselor.

Stabilind planul de cooperare între întreprinderi, organele tehnice din minister şi colectivele de conducere din uzine trebuie să dea cea mai mare atenţie eficienţei economice, în aşa fel încît colaborarea să nu ducă la scumpirea produselor, ci din contră — la reducerea preţului de cost. Cooperarea nu trebuie privită ca un scop în sine, ci ca un mijloc de folosire eficientă a capacităţilor de producţie, a procedeelor tehnologice celor mai avansate, prin care se poate ajunge la o productivitate maximă şi la un preţ de cost cît mai scăzut.

Consiliile coordonatoare — care şi-au dovedit pe deplin eficienţa — trebuie să-şi îmbunătăţească continuu metodele de muncă, să dea dovadă de mai multă intransigenţă faţă de lipsurile ce se mai ivesc, să rezolve operativ şi cu competenţă toate problemele de cooperare ce se pun între uzina de bază şi celelalte întreprinderi colaboratoare. Pe lîngă rolul important pe care-l au consiliile în sincronizarea livrărilor reciproce, în etapa actuală, este necesar să dea mai multă atenţie soluţiilor tehnice şi să ia măsuri ca permanent calitatea produselor obţinute prin cooperare să se îmbunătăţească, astfel ca produsul finit să atingă performanţe tot mai ridicate.

Pentru îmbunătăţirea activităţii consiliilor coordonatoare, Departamentul construcţiilor de maşini din M.M.C.M. îşi propune organizarea unei consfătuiri în scopul generalizării experienţei pozitive acumulate de consiliile coordonatoare cu activitate mai rodnică, consfătuire care să constituie un prilej de perfecţionare a activităţii de cooperare între întreprinderile constructoare de maşini.

În perioada actuală, organele de specialitate din minister, din uzine şi fabrici definitivează planurile de colaborare între întreprinderi pentru anul 1963. Este foarte important ca în această acţiune să se ţină seama de experienţa pozitivă acumulată în problema cooperării, de lipsurile care s-au manifestat în acest an şi să se stabilească sarcinile din planurile de colaborare în mod judicios — avînd permanent în vedere utilizarea la maximum a capacităţilor de producţie, folosirea tuturor factorilor care concură la obţinerea unor produse de tehnicitate înaltă şi la un preţ de cost cît mai scăzut.

SPORT

Ultima etapă în campionatul de fotbal

Azi se desfăşoară ultima etapă a turului campionatului categoriei A de fotbal. Sezonul oficial de toamnă se va încheia însă după consumarea celor cinci partide restante cînd va fi cunoscută şi campioana turului.

Etapa de astăzi programează în Capitală un interesant cuplaj al echipelor bucureştene. Primul joc angajează echipele Steaua şi Progresul iar al doilea pe Dinamo şi Viitorul. Ambele jocuri au loc pe stadionul Republicii cu începere de la orele 12,15.

În ţară au loc următoarele întîlniri: Farul — Dinamo Bacău; Petrolul — U.T.A.; Ştiinţa Timişoara — Minerul; Ştiinţa Cluj — C.S.M.S. Iaşi; Crişana — Steagul roşu.

Sferturile de finală ale „Cupei oraşelor tîrguri"

ZURICH. — Comisia de organizare a „Cupei oraşelor tîrguri" la fotbal, întrunită la Zürich, sub preşedinţia lui Stanley Rous, preşedintele F.I.F.A., a procedat la tragerea la sorţi a sferturilor de finală. Echipa cîştigătoare a celui de-al treilea meci Petrolul Ploieşti — selecţionata oraşului Leipzig va întîlni pe învingătoarea dintre Sampdoria Genova şi Ferencvaros Budapesta.

Celelalte întîlniri ale sferturilor de finală se vor desfăşura astfel: învingătorul dintre Bayern München — Drumcondra Dublin cu Dinamo Zagreb sau U. St. Gilloise Belgia; Real Saragosa sau A.S. Roma cu Steaua Roşie Belgrad sau F.C. Barcelona; F.C. Valencia sau Dunfermline cu Hibernian Edimburg sau Utrecht (Olanda). Întîlnirile se vor disputa turretur pînă la 6 martie 1963.

După cum s-a mai anunţat, Petrolul Ploieşti va susţine cel de-al treilea meci cu Leipzig la 9 decembrie, într-un oraş din R.P. Ungară. Un al treilea meci pentru calificare se dispută astăzi la Franckfurt pe Main între Dinamo Zagreb şi echipa belgiană U. St. Gilloise. Hibernian Edimburg a învins în deplasare cu 1—0 pe Utrecht.

Ştiri

● Echipa sovietică de fotbal Ţ.S.K.A. Moscova a jucat un nou meci în Siria, avînd ca partener o selecţionată a oraşului Damasc. Fotbaliştii sovietici au cîştigat cu 3—1 (1—0).

● Conducerea federaţiei internaţionale de baschet împreună cu confederaţia sportivă din Brazilia au hotărît în principiu ca la viitoarele campionate mondiale ce vor avea loc între 10 şi 25 mai la Rio de Janeiro să fie invitate 12 ţări. Acestea sînt: U.R.S.S., S.U.A., Canada, Mexic, Uruguay, Chile, R.P.F. Iugoslavia, Porto Rico, R.A.U., Franţa, Italia şi Brazilia.

● Semifinalele competiţiei de box dotate cu „Cupa Oraşului Bucureşti" se vor desfăşura luni 3 decembrie de la ora 19 în sala Casei de cultură a tineretului din raionul Tudor Vladimirescu (str. Turturele). Finalele competiţiei sînt programate miercuri 5 decembrie în aceeaşi sală.

● La Londra s-au întîlnit echipele selecţionate de fotbal ale ligilor din Anglia şi Italia. Au cîştigat cu 3—2 (1—1) fotbaliştii englezi.

OAMENI pe care îi ții minte*)

de VASILE NICOROVICI

În călătoriile mele prin țară, mi-a fost dat să mă întîlnesc deseori cu activiști de partid. I-am văzut pe teren, în mijlocul oamenilor, la gospodăriile colective, în mine, pe șantiere, în fabrici. Am dormit alături de ei în casele de oaspeți, le-am fost tovarăș de drum, uneori de petrecere, i-am cunoscut în viața intimă, ca și în munca de fiecare zi. Unii din ei erau tineri, abia ridicați din rîndurile U.T.M.-ului, alții bărbați maturi, cu neveste și copii — dar indiferent de vîrstă erau oameni dintr-o bucată, pe care te puteai bizui, datorită acelei experiențe fundamentale de viață, care se capătă într-o întreprindere industrială, de unde se trăgeau majoritatea din ei. I-am admirat pentru profunzimea cu care cunoșteau pe oameni, pentru capacitatea de orientare în cele mai diverse domenii ale activității de producție, economice sau de stat, dar mai ales pentru devotamentul cu care se dedicaseră cauzei socialismului, ca luptători neobosiți, intransigenți, aflați în primele rînduri. E drept, că n-am întîlnit la ei acele exagerări pitorești de caracter — limbuție, îngîmfare, încăpățînare etc. — pe care le caută observatorul grăbit, pentru a da culoare specifică unui personaj, spre a-l individualiza.

Personalitatea lor, profund originală, constă tocmai din stăduința permanentă de a crea o conduită ireproșabilă, din toate punctele de vedere, prin combaterea deliberată, excese sau ieșiri temperamentale, care ar fi aruncat o umbră asupra persoanei lor, întrucît erau conștienți că în ochii celorlalți din jur ei reprezintă Partidul. Corectitudinea aceasta, departe de a fi însușire comună, rezultă tocmai din înțelegerea majoră a misiunii lor, căreia i se supune întreaga lor ființă, în orice moment al vieții. Considerau drept cea mai înaltă datorie a lor de a răspunde oricînd, necondiționat, la chemarea Partidului. Plecau pe teren, în cele mai îndepărtate cătune, încotro nu există tren, nici drum de căruță, ci numai poteci de străbătut cu piciorul, înfruntînd pe zeci de kilometri, noroaiele și ploile interminabile de toamnă, și zăpada pînă la brîu în februarie. Dacă veți întîlni urme și pași în zăpadă, pe o vreme vitregă, cînd orice altă activitate se întrerupe, cînd poștașul n-a venit de trei zile, cînd oamenii nu pleacă în oraș, nici în pădure după lemne, să știți că pe acolo a trecut activistul de partid cu o misiune ce nu suferă întîrziere. Dar despre asemenea lucruri rar îți va vorbi careva din ei, fiindcă le consideră obișnuite. Poate, imediat la întoarcere, dacă-l întrebi cum a călătorit îți va spune :

— Proastă vreme a fost ! Era să dea lupii peste mine.

Într-o iarnă aspră, cînd loculam la o casă de oaspeți, prin care se perindau activiștii raionali, bărbați puternici, îmbrăcați în pufoaice și cizme mari, povestind unul altuia peripețiile deseori grele și dramatice, am notat, sub impresia acelei atmosfere robuste, cîteva rînduri în carnetul meu, pentru a le transpune cîndva într-un imn.

Astăzi, dacă trec în revistă tot ce am scris, constat surprins că n-am pomenit de loc de acești oameni. Cercetez din nou carnetele mele de însemnări. Dau peste nume de oțelari, de mineri, de țărani colectiviști, de brigadieri, de fierari betoniști, de mecanici, montori etc. Și fapt curios, numele acestor oameni nu figurează nicăieri. De ce ? Oare le-am uitat ? Nu se poate ! Îmi aduc aminte de chipurile lor, le simt strîngerile de mînă, le aud glasurile, le recunosc pînă și unele expresii folosite în ceea ce am scris, pentru a caracteriza un om sau o situație. Și-atunci cum de nu le-am reținut numele ? De ce n-am scris despre ei ? Adeseori, cunoscîndu-mă ca ziarist, îmi spuneau chiar ei înșiși : — Vino în satul cutare, să ne vezi gospodăria colectivă. Să vezi ce pod au făcut oamenii prin muncă voluntară. Poți să scrii și despre școală... Nu e alta în raion. Sau :

— Vino la noi în mină. Te duc la orice sector vrei. Să popularizăm pe fruntașii noștri.

De cîte ori am fost pe teren, activistul de partid mi-a dat îndrumarea cea mai competentă. M-aș fi orientat eu singur, în două trei zile, către problemele esențiale, fără sfatul acestuia care cunoaște viața dintr-o uzină sau dintr-un sat mai bine ca oricare ?

— Uite, să scrii despre cutare. Neapărat ! E un om cu care ne mîndrim. Tînăr crescut de regimul nostru. Ar fi bine să pomenești și de inginer... Să nu-l uiți nici pe șeful brigăzii, e și secretar al organizației de bază. Om foarte vrednic.

Și așa, într-o jumătate de oră, carnetul mi se umplea de cifre, de nume de oameni. Aflam tot felul de întîmplări interesante, descrise cu mult simț de observație, cu entuziasm pentru tot ce se realizează, doar să le așterni pe hîrtie. Căci cine cunoaște mai bine pe oameni decît acela care-i surprinde, în actul cel mai semnificativ, de creștere și de transformare ? Așa a fost întotdeauna. Ajuns la capătul discuției, mă adresam activistului :

— Tovarășe, dar care e numele dumitale, că nu l-am notat ?

Celălalt mă privea puțin stînjenit :

— Ce nevoie ai de numele meu ? Sînt activist de partid. Asta e munca mea. Mă știe raionul (sau comitetul orășenesc) ce fac...

— Bine, dar nu te cunosc cititorii noștri — insistam eu ca să-l conving. Unde ai mai lucrat ? Ce-ai fost înainte ?

Dar cel care vorbise atît de elocvent despre faptele altora, devenea extrem de laconic relativ la propria persoană.

— Scrie mai bine despre oamenii ceilalți. O să-i stimuleze. Eu n-am nevoie să-mi văd numele în ziar ca să muncesc mai bine...

Așa a fost întotdeauna. Am notat nume de țărani, de oțelari, de mineri, de tineri, de femei, de învățători, de ingineri, dar pe-al activistului de partid nu l-am notat. De aceea, astăzi, cînd vreau să scriu despre el, mă văd silit să lucrez fără carnetul de note, ci doar pe bază de amintiri.

Îmi amintesc de tînărul acela brunet, cu obrazul delicat, cu gesturi fine, care se adresa oricui, indiferent cine era, cu „dumneavoastră" — obicei deprins din armată, pe care o ispravise de curînd. Fusese mecanic la o altă întreprindere, apoi lucrase la comitetul U.T.M., iar după terminarea stagiului militar, trecuse la raionul de partid. Într-o zi, cam pe la sfîrșitul lui ianuarie, m-a invitat să-l însoțesc pe teren, ca să scriu despre construcția unei conducte de apă, pe care o executaseră, prin muncă voluntară, locuitorii din Plopi, un sat de munte unde el activa ca instructor teritorial. Ca să ajungem acolo, trebuia mai întîi să facem o bună bucată de drum cu un tren de linie îngustă, și apoi să ocolim, pe jos, prin localitatea minieră Ghelar. L-am însoțit peste tot pe unde avea treburi : la mină, la sfatul popular, la ședința unei cooperative, la școală. I-am admirat ușurința și naturalețea de a intra în vorbă cu oricine, despre orice problemă, nu numai în incinta instituțiilor, dar și pe stradă, cînd se oprea mai la fiecare trecător ce-i ieșea în cale. Aceste discuții care puteau începe cu o glumă, cu observații despre vreme, despre însurătoare (în cazul tinerilor) erau canalizate cu dibăcie către problemele majore ale vieții din acea localitate. Seara m-a găzduit în camera lui de la casa de oaspeți. Pe noptieră am zărit un manual al inginerului de mine.

— Îl citesc în timpul liber, mă consult și cu inginerii, îmi explică el, fiindcă trebuie să cunosc aceste probleme în munca mea. Mi-a plăcut întotdeauna să învăț.

Se făcuse ora opt. Localitatea era cufundată în întuneric, dar el deși alergase toată ziua, nu-și isprăvise încă lucrul.

— Dumneavoastră vă odihniți. Eu mai am treabă. Mă duc pînă la un sat din apropiere, să iau planul de muncă al organizației de bază.

S-a întors către miezul nopții.

A doua zi am plecat pe jos pînă la Plopi. Deși era în ianuarie, zăpada se topise și am mers pe un drum uscat. Plopi nu era nici măcar un cătun, ci un grup de 30—40 de case, cățărate pe un vîrf de deal, în care locuiau lucrătorii de mină și pensionarii. Pînă la construcția conductei, localitatea fusese lipsită cu desăvîrșire de apă. Oamenii își mînau vitele în fiecare zi, pe ploaie, pe viforniță, cale de cinci-șase kilometri pînă la un piriu, ca să le adape. Apa de băut era

adusă de femei, de la izvoarele din vale, urcînd pieptiș dealul cu căldările pe cap.

Explicații despre munca de construcții mi-a dat deputatul circumscripției Plopi, care organizase lucrările. Șanțul pentru conductă, lung de un kilometru și jumătate, a fost săpat de localnici prin muncă voluntară. Instalațiile minei pompau apa pînă-n bazin. Deputatul a evocat clipa cea mare, cînd tot satul a întîmpinat sosirea primului șuvoi. Așteptaseră pînă noaptea tîrziu. Au aprins felinarele. Pînă în ultima clipă, bătrînii satului n-au crezut că apa va putea urca pe conductă, la deal. Cînd licări prima șuviță de apă în bazin, ei au întins mîinile, ca s-o cuprindă în căușul palmei.

Despre toate acestea am scris, dar n-am pomenit de tînărul brunet, care mă însoțise și care fusese sufletul acelei construcții, și nici de moș Neculai, în casa căruia, împodobită cu scoarțe vechi și cu ulcele, am poposit mai tîrziu. Și cît de drag mi-a fost bătrînul acela frumos, cu părul alb ca neaua, care-și potrivea tacticos ochelarii de cîte ori făcea o însemnare pe coala de hîrtie din fața lui ! Moș Neculai muncise în mină 42 de ani, de la începutul acestui secol, cînd pensia se numea „milă", iar minerii sfărîmau stîncile cu dalta și ciocanul. Bătrînul avea acum respirația grea, vederea slabă.

— Mă mir de dumneata, moșule, cum de mai trăiești, îi spusese doctorul. Toate le ai stricate : și plămînii și ochii. Sănătatea dumitale s-a risipit printre stînci.

Moșul, însă, deși pensionar, continua să facă muncă politică. Era comunist, membru în biroul organizației de bază din Plopi.

— Aici, la noi, nu e sat, tovarășe, ci colonie muncitorească. De aceea oamenii sînt așa de hotărîți, îmi spune el mîndru, vrînd să-mi explice particularitatea acestei localități.

Mai tîrziu, cînd sosi și secretarul or-

ganizației, un miner aspru îmbrăcat într-o bluză, toți trei au dezbătut problemele muncii de partid, la ordinea zilei. Moș Neculai transcrise pe curat planul organizației de bază, așternînd niște șiruri frumos caligrafiate.

La întoarcere, cînd am coborît dealul, soarele ne lumina din față.

— Îmi place să muncesc pe teren, îmi spuse tînărul care mă însoțea. Uite așa umblu zi și noapte. Mă cunosc poate mii de oameni, dar foarte puțini știu cum mă cheamă. Chiar dacă mă însor, de munca asta nu mă las...

N-am scris nimic nici despre bărbatul acela cu fața osoasă, prelungă, care lucra la comandamentul unui detașament de brigadieri. Toată lumea îi spunea „locțiitorul", fiindcă mai înainte lucrase în armată, ca locțiitor politic de regiment. Luptase în divizia „Tudor Vladimirescu" pe frontul antihitlerist, ridicîndu-se de la simplu soldat pînă la gradul de ofițer. Intransigent, sever, pretinzînd la toți disciplină și respect pentru datorie, cu o ținută ostășească ce-i dădea o notă de bărbăție, experimentat în educarea tineretului, se făcu iubit și respectat de brigadieri.

Dar ca orice operă de seamă, și lupta pentru formarea omului nu e scutită de dificultăți. Fusese numit în comandamentul detașamentului pentru a îndrepta situația grea, lăsată de fostul comandant, un tînăr fără experiență, care n-a știut să se descurce nici în problemele de organizare a muncii, nici în ale educației politice. Tineri calificați, ca șoferi sau mecanici, lucrau la lopată. Echipele nu aveau sectoare precise de muncă, ci erau purtate pe șantier, fără rost, dintr-un loc într-altul. Brigadierii părăseau tabăra fără învoire, iar unii începură chiar să plece acasă, colectivul se destrăma. S-a întîmplat să vizitez detașamentul tocmai în ziua cînd noul comandant își începea activitatea. ca să-mi dau seama cît de grea a fost lupta pentru aplanarea dificultăților. Atunci l-am cunoscut și pe locțiitor. Stătea într-un birou al comandamentului, unde discuta, pe rînd, cu cei care aveau nemulțumiri.

— Sînt mecanic și lucrez la lopată — zicea unul.

— S-a făcut o greșeală. O să te repartizăm la o muncă potrivită.

— Așa mi s-a spus și acum o lună. Vreau să plec acasă.

— Ce fel de brigadier ești, dacă dai înapoi la prima greutate ? Partidul a chemat tineretul ca să ridice o mare construcție industrială. Trebuie să fii mîndru de acest lucru. Ce, renunți așa de ușor la carnetul roșu de brigadier ?

Datorită unor astfel de discuții, cît și a reorganizării muncii pe șantier starea de spirit a detașamentului s-a îmbunătățit simțitor. Dar nu toate dificultățile au putut fi aplanate dintr-o dată.

Peste cîteva zile s-a întîmplat un fapt grav. Într-o seară, în timp ce se întorcea spre casă, pe întuneric, locțiitorul a fost lovit pe la spate. Cînd s-a trezit din leșin, abia a avut putere să ajungă la marginea orașului, ca să dea telefon la spital. Vindecat, s-a întors din nou la detașament continuîndu-și activitatea, ca și cum nimic nu s-ar fi întîmplat. Nevestei sale i-a spus că a căzut într-o groapă, ca să n-o alarmeze. Nu peste mult timp a fost găsit și făptașul acestui atentat, în persoana unui individ dubios. strecurat printre brigadieri. Era fiu de circiumar, ajuns vagabond. care întîlnindu-se într-o gară cu niște tineri ce mergeau la brigadă s-a luat după ei, crezînd că aici își va asigura o existență comodă, fără prea multă muncă. Schimbarea comandantului îi încurcase socotelile. De fapt, tot el, cum s-a văzut mai tîrziu, atițase printre ceilalți spiritul de nemulțumire și indisciplină.

S-a întîmplat iarăși să fiu de față la ședința care s-a ținut cu toți brigadierii, în sala de mese. Vinovatul stătea în prima bancă, cu spatele încovoiat, prefăcîndu-se abătut și rușinat.

— Să se scoale în picioare ! Să privească spre noi ! strigau brigadierii.

Țin minte cuvintele locțiitorului, rostite pe un ton ferm, cu severitate :

— Tovarăși brigadieri. Înainte de a veni la dv. am lucrat la Cernavodă cu teleormănenii care smulgeau trestii unde mișunau șerpii. Dar sarcinile trasate de partid au fost îndeplinite în scurt timp și-am dat lucrări de bună calitate. Așa am lucrat și așa voi lucra de-acum înainte. Nu mi-i frică de moarte. Moare un comunist, alți zece îi iau locul.

Au vorbit apoi brigadierii, unii din ei foarte tineri, adolescenți încă, veniți din cine știe ce fund de munte.

— Eu am venit aici ca să capăt carnetul roșu de brigadier. Iar așa-zisul tovarăș din fața noastră a fost un chiulangiu, și-i punea pe brigadieri să se bată între ei, vorbea de rău comandantul. Nu mi-i frică să spun chiar de-o fi să mai dau ochii cu el. Așa cum a spus tovarășul locțiitor.., moare un comunist, se nasc alți zece...

Dictonul acesta laconic a fost reluat și de alți vorbitori, trecînd ca un fir roșu nu numai prin cuvîntările brigadierilor, dar și prin toată atmosfera acelei adunări agitate.

În seara aceea, după ședință, un bri-

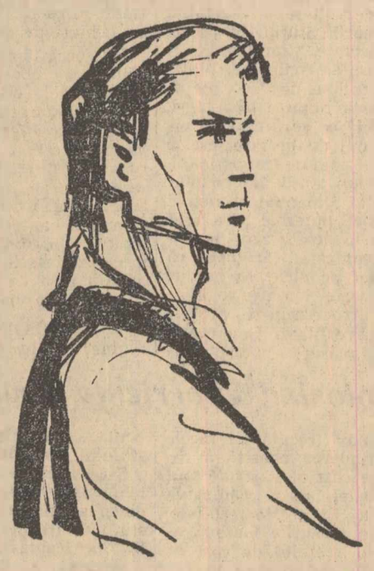

gadier înalt, cu statură de atlet, mi-a făcut o mărturisire mișcătoare :

— Cînd am aflat că l-au lovit pe tata (așa îi spuneam noi tovarășului locțiitor — tata, fiindcă țineam mult la el), am ieșit singur cîteva seri pe drum, umblînd pe întuneric. Voiam să se lege ticălosul acela de mine ca să-l învăț eu minte.

Peste un an am fost din nou pe șantierul acela și m-am abătut la tabăra brigadierilor. M-am întîlnit cu locțiitorul tot la biroul comandamentului. Abia își aducea aminte de aceste întîmplări vechi și dacă n-aș fi fost un participant direct, cine știe dacă le-aș fi cunoscut vreodată.

Îmi vorbi în schimb de băieții care au învățat meseria, s-au căsătorit pe șantier, de alții care au venit între timp și s-au afirmat devenind comandanți de brigăzi. Am notat atunci pe carnet cîteva cifre, spicuite dintr-un raport întocmit recent. 90 la sută din brigadieri sînt utemiști, 14 au devenit candidați de partid, 113 s-au calificat ca mecanici de buldozere și de pompe, ca lăcătuși, montori, electricieni, fierari, betoniști.

Am folosit aceste nume și aceste cifre, dar despre bărbatul acela cu fața osoasă, prelungă, căruia toată lumea îi zicea locțiitorul, n-am scris pînă acum niciodată...

Îmi aduc aminte și de tînărul acela negricios, cu ochi sclipitori, extrem de inteligent, bun de glume, pe care l-am întîlnit la o colectivă de pe Bărăgan, dar nu mai știu cum îl cheamă. Ceea ce am admirat la el era felul său firesc de a se apropia de oricine. De pildă, seara în curtea gospodăriei colective îl oprește cineva.

— Tovarășe instructor, am să-ți vorbesc.

— Te ascult, tovarășe

— Nu acum. Vino mîine la ora 12, la brigada noastră.

Îl cheamă la cîmp, ziua în amiaza mare, cînd e toiul zăpușelii. Instructorul sosește la întîlnire punctual. E primit cu exclamații de bucurie. Cel care l-a chemat îi zice rîzînd pe sub mustață :

— Tovarășe instructor, eu am obosit. Schimbă-mă la secerătoare.

Instructorul ia caii de dîrlogi, ori leagă snopii din urmă, după cum e nevoie. Știe să facă toate, deși e de la oraș. După un tur sau două în jurul lanului celălalt îi strigă :

— Ajunge. Hai să-ți spun care-i necazul.

De mult tact și de multă răbdare trebuie să dea dovadă el între oamenii din satul acela, oameni dîrzi, aprigi la muncă, dar la fel de aprigi pînă la încăpățînare. Dar el, deși foarte tînăr, se pricepea ca nimeni altul să-i îndrume, în aparență glumind.

Sîntem la aria de treier. Căruțașii care așteptau la rînd trag cîte un braț de paie de grîu din șiră și le aruncă la cai. Instructorul sosește la arie.

— Ce faceți oameni buni, nu vedeți că e grîu ?

— Ce-ți pasă dumitale ? E grîul nostru. Dacă s-ar fi mîniat, nu ieșea la nici un capăt. Dar el o-ntoarce în glumă.

— Nu, zău, e grîul nostru ? Foarte bine. Atunci să-i hrănim pe săturate.

Smulge un braț de paie dintr-o stivă și-l aruncă la o pereche de cai. Apoi încearcă să le desfacă zăbalele.

— Ce faci, tovarășe ? se miră oamenii.

— Vreau să-i las să mănînce în voie. N-ați zis că e grîul nostru ?

— Noi am spus ? Dumneata spui asta, protestează ei.

— Ia strîngeți grîul de la cai. Repede — strigă unul.

Peste cîteva minute nu mai e un fir de pai în fața cailor. — Așa e. ați avut dreptate, îi aprobă instructorul. Mai greșesc și eu cîteodată.

După ce pleacă, oamenii vorbesc între ei :

— Ai văzut cum ne-a întors ?

— Grozav, om e ăsta !

Tînărul instructor a reușit să fie respectat, iubit și admirat de oamenii aceia aprigi. Popularitatea lui se datora nu numai firii sale vesele și deschise, dar și cunoașterii profunde a oamenilor, capacității lui de a se orienta în chestiunile cele mai dificile ale vieții, pe care le-a dobîndit în practica lui de activist de partid. Dar n-am scris despre el, după cum...

N-am scris nici despre președintele unei alte gospodării colective, tot din Bărăgan, un bărbat înalt, îmbrăcat într-o scurtă groasă de lînă, care mi-a citat din memorie cifrele de plan de la toate sectoarele acelei unități complexe care cuprinde brigăzi de cîmp, de grădinărie, de pescuit, de creșterea vitelor, ateliere de fierărie și rotărie, uzină electrică. Cunoștea agricultură și mecanică, se descurca ușor și în socotelile cu banca. Sub îndrumarea lui, întreg mecanismul acela vast și complicat umbla cu exactitate de ceasornic. În ziua cît am stat acolo, a fost la raion, la ședință la bancă, a repartizat brigăzile la lucru, s-a interesat de construcția noii uzine electrice, de transporturile de porumb care plecau la gară. N-a fost om cu care am stat de vorbă să nu-mi atragă atenția :

— Avem o conducere foarte chibzuită. Președintele e din satul nostru, s-a ridicat dintre noi. A fost activist la raionul de partid. Într-o adunare generală, poporul l-a cerut înapoi, să vie ca președinte. E om drept, se pricepe la toate. Cînd e vorba de gospodărie, nu cunoaște seamuri. De asta ține poporul la el.

N-am scris nici despre directorul acela de mină din Valea Jiului, fost miner și vechi activist al partidului, încă din ilegalitate, în cabinetul căruia putea intra orice muncitor, la orice oră, cu orice problemă. Directorul îi oferea un scaun, îl asculta cu răbdare și soluționa chestiunea pe loc, în mod operativ. Eu însumi am pătruns la el în mijlocul unui grup de solicitanți, ca să asist la rezolvarea grabnică a unor cazuri privind pe muncitori.

Am aflat de la alții că activase într-o celulă ilegală în anul 1939, că a stat închis pînă la eliberare, că fusese un miner foarte priceput, curajos, lucrînd la echipele pentru detectarea și stingerea focurilor subterane. Minerii mi-au relatat cum și astăzi, ca director, vine la ei în abataj, vorbindu-le apropiat cu vorbe simple, de la egal la egal.

— Noroc bun ! Biro baci, merge treaba! Ia dă pikhamerul acela încoace... Dum-

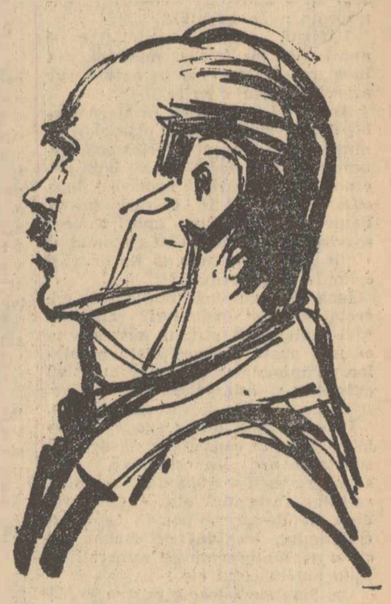

neata stai și te mai odihnește.

— Nu se poate, tovarășe director, protestează cîte unul.

— Lasă că nu mor dintr-atîta...

Dacă echipa lucrează la armare, pune mîna pe firez. De asta țin minerii la dînsul.

M-am întors spre Petroșeni însoțindu-l în același autobuz. Pe drum mi-a vorbit despre viitorul minei, despre construcțiile de instalații ce sînt în proiect, evitînd orice discuții în jurul propriei sale persoane.

Așa l-am cunoscut : vorbind țăranilor. Vorbea simplu, parcă s-ar fi sfătuit cu oamenii, mișca mîinile și corpul, ca și cum ar fi căutat cuvintele din toată ființa lui. Evita frazele șablon și cadența monotonă. Știa să aleagă expresia plastică, pe înțelesul tuturor, cu surprize verbale. Știa să fie poetic :

— Priviți. Cîmpul rîde. Și pasărea se simte bine pe pămîntul colectivei, d-apoi omul ?

Știa să facă o comparație cu haz :

— Pe care fată o petiți, pe cea vrednică, sau pe cea care umblă pudrată și nu știe să sape ?

Știa să facă, simplu și pe înțelesul tuturor, orice calcul economic și mai ales știa să înflăcăreze :

— Cu asemenea oameni ca dumneavoastră o să facem minuni. La lucru. Frumosul să-l întreacă pe frumos și binele să se întreacă cu bine !...

Din cînd în cînd aruncam o privire spre cei din sală. Vorbele lui se oglindeau pe chipurile lor. Femei cu broboade negre pe cap, bărbați cu mîinile aspre. Îl ascultau cu ochii țintă, cu răsuflarea tăiată, bucurîndu-se, rîzînd din toată inima, gîndind la viitor împreună cu el. Ca și cum ar fi vrut să spună : „Așa este, așa vom face". Iată, mi-am spus, ce înseamnă eficiența propagandei.

Apoi, l-am cunoscut mai bine, ne-am împrietenit, am făcut cîteva drumuri prin acel raion, în care el lucra ca secretar al comitetului de partid. Mi-am întărit convingerea ce-mi făcusem despre el de la prima impresie. Ceea ce-l caracteriza, în primul rînd era felul său simplu, firesc, de a veni în legătură cu oamenii. Dacă cineva voia să-i vorbească îl asculta imediat :

— Tovarășe secretar, am să vă spun ceva. Cînd să vă caut ? i se adresa vreunul din grup.

— Ia vino încoace, îl lua de brat. Ce să mai cauți la raion ? Spune ce te doare !...

Așa se face că oamenii i se adresau cu încredere, cu te miri ce. O dată, ieșind împreună cu el, din biroul său, ne-a întîmpinat o femeie bătrînă

— Cei cu dumneata, mătușă ?

— Am venit să vorbesc cu primul ăl mare.

— Păi eu sînt primul ăl mare, spuse el surîzînd. Ia hai în birou, să-mi spui ce ai pe inimă...

Și uite așa era tot timpul : binevoitor, glumind, oricît ar fi fost de obosit. Poate că așa era firea lui : veșnic neliniștită. Nu putea sta locului. Stînd la masă, la niște colectiviști, gazda, o femeie în vîrstă, văzîndu-l așa de grăbit, cu gîndul la plecare, îi spuse :

— De ce mănînci așa din fugă, maică ? Nu vezi cît ești de slab ?

El îi răspunse :

— Dar dumneata la coasă, cum faci ? Nu mănînci din fugă ?...

Ilustrații de BECA RIND

— Da, dar în schimb iarna mă hodinesc, pe cînd dumneata...

— Ce să fac, dacă așa mi-e meseria. Zilele mele de coasă țin tot anul...

Foarte potrivite vorbe. Altele nici nu-l puteau caracteriza mai bine. El era omul al cărui timp de coasă — adică de încordare maximă — ținea tot anul. Așa este

*) Fragment dintr-un volum de reportaje, aflat sub tipar la Editura pentru literatură.

MICROBII ȘI VIAȚA

Prof. N. Nestorescu
director adjunct științific
al Institutului „Dr. I. Cantacuzino"

Microbii, deși sînt foarte mici (a 200-a—400-a parte dintr-un milimetru) au o activitate biologică extraordinar de bogată.

Datorită acestei activități ca și numărului lor imens, microbii sînt în stare să intervină în natură sub aspecte foarte diferite.

Astfel, ei pot uneori să fie deosebit de agresivi, cauzînd plantelor, animalelor și omului diferite boli, denumite din această cauză boli microbiene, ale căror urmări, după cum se știe, pot fi deseori grave. Pentru aceste motive, mulți oameni socotesc că microbii sînt dușmani ai vieții și că ei trebuie să fie distruși oriunde s-ar întîlni.

Insă, de cele mai multe ori, microbii nu sînt dăunători sănătății. Mai mult decît atît, în prezent nu se mai poate concepe viața plantelor, a animalelor și a omului, fără existența și intervenția lor activă.

Să ne referim la cîteva exemple.

In sol, există multe specii microbiene care au capacitatea să desfacă substanțe organice complexe, cum sînt compușii carbonului, azotului, sulfului, fosforului etc. Aceste produse de desfacere pot fi, în cazul carbonului, bioxidul de carbon, în cazul azotului, compușii minerali de tipul amoniacului etc.

Or, plantele folosesc pentru hrană acești corpi simpli care pot fi puși la îndemînă numai de germenii microbieni. Ulterior, cu ajutorul razelor solare și al clorofilei, plantele reconstituie din acești corpi simpli substanțe proprii, pe care le utilizează, în general, pentru creșterea, multiplicarea și viața lor.

Să amintim cîteva date referitoare la nevoile de azot ale plantelor existente pe suprafața globului. Scoarța pămîntului posedă cantități uriașe de azot, din care plantele utilizează anual circa 2—3 miliarde de tone. Pentru că azotul nu poate fi folosit de plante astfel cum se prezintă el în pămînt, este necesară intervenția unui proces biologic, cunoscut sub numele de nitrificare. Acest proces nu se poate desfășura fără intervenția unor microbi existenți în sol, cunoscuți sub numele de nitritbacterii și nitratbacterii. Acești microbi, pe lîngă proprietatea lor de a provoca anumite modificări substanțelor azotoase, după care ele devin accesibile plantelor, mai pun la dispoziție, cu această ocazie, și o mare cantitate de energie, necesară folosirii carbonului existent sub formă combinată în bioxidul de carbon.

Să ne închipuim numai o clipă cum ar fi posibilă viața pe pămînt, dacă totalitatea florei sau faunei lipsite de viață nu ar putrezi într-un timp relativ scurt, punînd astfel din nou la dispoziția naturii diferite substanțe organice pe care le conține, spre pildă, carbonul și azotul? Am asista fără îndoială la o acumulare de cadavre — care nu ar mai îngădui viața, acumulare însoțită de lipsa totală a substanțelor asimilabile de plante. Or, putrefacția cadavrelor, împinsă pînă la mineralizarea lor, se datorește tot microbilor binefăcători. Ei fac ca materia organică să circule în natură sub forma unui ciclu biologic, contribuind în acest fel la menținerea vieții pe pămînt.

Datorită cunoștințelor pe care le avem asupra microbilor din sol, se utilizează azi unele microorganisme ca îngrășăminte pentru creșterea producției agricole (azotobacterul, bacteriile de nodozitate ale leguminoaselor, bacterii care descompun compușii organici ai fosforului, ferobacteriile etc.).

Pe de altă parte, animalele, inclusiv omul, sînt incapabile să folosească unele substanțe indispensabile vieții lor, dacă nu le iau gata preparate de la plante. După cum microbii sînt indispensabili plantelor, acestea sînt indispensabile animalelor și omului. Iată, prin urmare, că viața omului și a animalelor este strîns legată de existența germenilor microbieni.

Rolul vitaminelor este azi binecunoscut; lipsa lor din alimentație cauzează unele boli grave ca: scorbutul, rahitismul etc.

Printre numeroasele cercetări științifice întreprinse asupra vitaminelor, unele au fost îndreptate către stabilirea originei lor. Din acest punct de vedere, s-a stabilit, așa cum reiese din majoritatea lucrărilor științifice, că vitaminele nu pot să fie fabricate de către om și animale; numai plantele și unele microorganisme sînt în stare să le producă și, prin urmare, sub o formă sau alta, omul și animalele le obțin gata preparate. Astăzi însă, majoritatea vitaminelor, care sînt administrate sub formă de medicamente, se obțin pe cale sintetică.

> ROLUL MICROORGANISMELOR IN:
> * Circuitul carbonului și azotului;
> * Crearea de îngrășăminte naturale;
> * Sinteza vitaminelor;
> * Elaborarea antibioticelor.

Dar, în mod obișnuit, omul și animalele sănătoase și le procură prin alimentație. Plantele, prin consumarea lor, aduc organismului o mare cantitate de vitamine. Microbii, care sînt prezenți totdeauna în intestinul omului sănătos, prin marea și variata lor activitate biologică, pun la dispoziție o anumită cantitate — mai totdeauna suficientă — de vitamine. Printre acești microbi preparatori de vitamine, ar trebui reamintite bacteriile, drojdiile și ciupercile, care sînt în intestin într-un număr considerabil. Inlăturarea acestor microbi poate cauza, pe lîngă alte neajunsuri grave și uneori mortale, și unele semne vădite de insuficiență vitaminică, care cer de urgență măsuri medicale speciale.

Numeroși microbi binefăcători sînt azi folosiți mult în industrie. Astfel, există unii germeni microbieni care sînt utilizați pentru murarea legumelor și nutrețurilor, alții cu ajutorul cărora obținem brînzeturile fermentate care, în raport cu specia microbiană pe care o folosim, sînt diferite ca aspect, gust și miros; mai sînt alți microbi cu care putem prepara laptele acru, kefirul, iaurtul etc.

Dar în afară de aceste specii microbiene sînt altele care prezintă o importanță tehnică deosebită. Astfel, există o specie microbiană denumită Clostridium acetono-butylicum, care se folosește larg în industrie pentru obținerea de acetonă și butanol din făină de porumb sau de cartofi. Aceste substanțe sînt deosebit de valoroase în industria lacurilor și a cernelurilor.

Tot aci ar trebui reamintit faptul că celuloza și lignina, constituenți fundamentali ai părților lemnoase din plante, sînt distruse pînă la urmă numai de către bacterii. Celuloza, sub acțiunea bacteriilor, în anumite condițiuni, produce gaz metan, iar bitumurile și petrolul par să aibă tot o origină microbiană. Astfel, huila își trage cu siguranță originea din părțile lemnoase ale plantelor, proces de care microbii nu sînt străini, iar petrolul pare să provină din ființele minuscule care își duc viața în apă, purtate fiind în voia valurilor și curenților, fără să vină în contact cu fundul mării, și a căror totalitate a primit numele de plancton.

Un alt exemplu care vorbește despre importanța microbilor folositori omului și animalelor este proprietatea unora din ei de a elabora substanțe antibiotice, atît de mult utilizate în practica medicală. Folosirea antibioticelor, atît de numeroase azi, a schimbat fundamental aspectele clinice ale bolilor și a scăzut considerabil numărul bolnavilor și al morților prin boli infecțioase.

Descoperirea antibioticelor nu a avut darul numai de a pune la îndemîna medicilor un foarte prețios mijloc de tratament ci, prin studiul mecanismelor prin care acționează aceste antibiotice asupra microbilor, s-au extins cercetările în domenii științifice neexplorate pînă acum, cercetări ale căror rezultate sînt menite să schimbe nu numai unele concepții medicale actuale, ci chiar ale unor procese care stau la baza vieții.

In fine, este cazul să amintim tot aici că și microbii cauzatori de boli infecțioase sînt de mult utilizați în folosul omului. Se știe că un număr important de boli infecțioase sînt prevenite sau tratate cu ajutorul vaccinurilor și al serurilor terapeutice produse cu ajutorul microbilor atenuați în ceea ce privește virulența sau toxicitatea, omorîți, sau prin intermediul produselor lor de metabolism.

Folosirea vaccinurilor în scop de prevenire a bolilor infecțioase a luat în ultima vreme o extindere de masă. Vaccinarea antituberculoasă, antidifterică, antitifică, antituse convulsivă, antipoliomielitică etc., se află azi pe primul plan al atenției oamenilor răspunzători de sănătatea publică, fiind, cum este și firesc, larg utilizată și în țara noastră. Datorită ridicării nivelului de trai, vaccinărilor preventive, aplicate competent și cu regularitate, asistăm astăzi, în țara noastră, la o scădere deosebit de pronunțată a bolilor infecțioase.

★

Aspectele diferite pe care le-am schițat mai sus pentru a scoate în evidență rolul binefăcător al microbilor sînt numai cîteva din cele care pot fi arătate. Ele sînt însă atît de diferite și atît de numeroase încît se poate afirma că științele naturii, care se ocupă de fenomenele vieții, beneficiază larg de datele științifice, teoretice și practice, pe care li le oferă microbiologia, această știință a microbilor.

DE LA FAȚA LOCULUI

Deunăzi, m-am aflat aici la capăt de țară, în nord, în raionul Vișeu, la confluența riurilor Rica cu Cvasnița, unde se află comuna Poenile de sub munte. Această comună avea în trecut cel mai mare procent de analfabeți.

— Degeaba, tot n-ai să găsești un neștiutor de carte!... mi-au zis, zîmbind, cîteva localnice.

Neștiutor de carte n-am găsit, în schimb am găsit...

...o nouă școală de 8 ani, cu 8 săli de clasă, dată în folosință chiar zilele trecute.

Am făcut o întoarcere de 90 de grade și în față mi-a apărut o altă clădire impunătoare:

Căminul cultural „Mihail Sadoveanu", a cărui bibliotecă este foarte mult solicitată de către localnici. In sala căminului, se dau filme în fiecare seară, iar... la un an o dată, mai vine și cîte o echipă artistică (Asta o spun mai tare, poate că se va auzi și la sfatul popular regional).

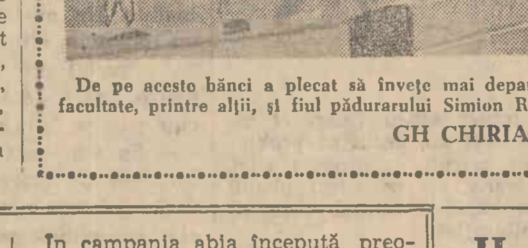

De pe aceste bănci a plecat să învețe mai departe la facultate, printre alții, și fiul pădurarului Simion Resuș...

GH CHIRIAC

Recordul melcilor a fost bătut

FOILETON

Vestea a stîrnit o agitație nemaipomenită în rîndurile melcilor. Roase de invidie, micile moluște s-au adunat „în păr", venind, cum pot ele, din toate colțurile cîmpiei, la locul cu pricina. Și aici, au constatat, consternate nevoie mare, că zvonul e o realitate destul de crudă pentru neamul lor. Pentru prima oară în glorioasa lor existență, acești înverșunați politagi au fost înfrînți la un capitol în care erau convinși că-și asiguraseră supremația pentru totdeauna: viteza; viteza cea mai mică — socotită, în lumea moluștelor, în centimetri pe oră. Și acum, iată-i pe melci, veniți, cu sau fără cochilie, aici la marginea unui sat din Banat, în Orțișoara — care va rămîne de acum în analele vitezelor zero — întinzîndu-și coarnele „vizuale", cu mirare și indignare în același timp, spre un anumit loc, devenit pentru neamul moluștelor rădăcina pătrată a vestitului Maraton.

Etalonul „...centimetri pe oră" a căzut. Aici, la Orțișoara s-a născut, dintr-o încetineală care a bătut recordul moluștelor, un nou etalon: „...milimetri în luni de zile". Desigur, totul pare de domeniul fantasticului, dar, vă rog să mă credeți, la mijloc nu-i nici o glumă. Este pur și simplu un „record" de încetineală doborît recent la Orțișoara de Intreprinderea de construcții și montaj nr. 6 din Craiova, care a deschis aici un șantier. L-a deschis în mai, l-a inaugurat oficial în august a.c. Inaugurarea ar fi trebuit să însemne începerea lucrului. La Orțișoara însă, oamenii așteptau documentația. Dar, documentația a întîrziat. Din vina cui? Constructorul spune: a I.P.C.M.C.-București. Curios: și proiectantul și executantul fac parte din același for: Ministerul Industriei Construcțiilor. Exista însă un proiect de ansamblu, în baza căruia executantul, Intreprinderea nr. 6 din Craiova, ar fi putut face pînă una-alta aprovizionarea șantierului cu balast. Dar, nu s-a mișcat un deget. Așa că nu s-a introdus nici în planul de vagoane pentru luna septembrie și lucrările, firește, au bătut pasul pe loc.

In sfîrșit, prin octombrie s-au turnat radierele, s-au confecționat cofrajele și, firește, toată lumea, inclusiv moluștele strînse acolo, aștepta începerea glisării celulelor. Dar, nimic! S-a amînat de 4 ori din lipsă de agregate (nisip, pietriș etc.). Pînă la urmă s-a stabilit un nou termen: 1 noiembrie, cînd trebuiau începute, de ochii lumii măcar, 4 celule în loc de 8 cîte erau prevăzute. La 3 noiembrie (de primul termen — 1 noiembrie — au uitat toți), pe șantier s-a ivit o mișcare. Nu chiar ați vioaie ca a... melcilor, dar în orice caz era mișcare. Insă, vai: vînzoleala a fost de pomană. Glisarea celulelor s-a amînat pe data de 12 noiembrie a.c., din pricina unor defecțiuni de curent într-o rețea pînă atunci, se înțelege, neverificată de nimeni.

Acum, lucrările „înaintează" cam tot așa. La celelalte 4 celule, deși cofrajele sînt gata, nu lucrează nimeni, din pricina neglijării asigurării șantierului cu un număr suficient de oameni. Aprovizionarea cu balast decurge la întîmplare, iar circa 5 la sută din lucrările celulelor și a turnului elevator mai sînt frînate din lipsa unor detalii de proiectare. Asta, ca să nu mai vorbim de calitatea lucrului sau, mai concret, de felul cum se respectă stasul betoanelor: curba granulometrică este numai... bună, în loc de foarte bună; în loc de 3 sorturi de agregate la betoane, aici se folosesc numai 2, din lipsă de, imaginați-vă, site; etc., etc. Peste tot, așa dar, un fel de talmeș-balmeș. Doar bietele moluște plîng că s-a găsit cineva să le întreacă în încetineală. Totuși, oarecum optimiste, mai au o singură speranță: că „recordul" de la Orțișoara nu va fi omologat. Or, asta nu se poate. Ministerul de resort are datoria să-i repună pe „recordmeni" în drepturi. Asta așa, să crape melcii de necaz. Căci oricum, concursul de încetineală l-au pierdut definitiv melcii.

VIRGIL LAZĂR

Din carnetul corespondentului voluntar

Un „prieten" de nădejde

In după amiaza acestei zile, Gheorghe Dragomir, mandatarul ghișeului C.E.C. de la Fabrica de cherestea Nehoiu, are mult de lucru. Pe masă, sînt înșirate cîteva teancuri de carnete C.E.C. (nu mai puțin de 500), numeroase foi de depuneri și restituiri, tabele cu oamenii din secții care la ultima plată au făcut noi depuneri. In fiecare carnet, o nouă operațiune, prin care se depune o nouă sumă! Unele sume sînt mai mari, altele mai mici, dar important e faptul că muncitorii forestieri cîștigă acum bine și pot să facă și economii. La doi muncitori unul e depunător la C.E.C. ...Iată carnetul țintuitoarei Natalia Dinu. Ea depune la fiecare chenzină cîte 100 lei. Cu banii strînși, vrea să-și cumpere mobilă... Sume frumoase depun și manipulatorii de bușteni Ion Mitcluț, Gheorghe Păcureanu, gateriștii Constantin Codescu, Constantin Mlăjiceanu... Ba, iată și cîteva nume noi... La chenzina aceasta, numărul depunătorilor a crescut cu 50. Celor care depun prima dată, li se fac carnetele chiar aici, la ghișeu.

...Așa lucrează mandatarul! 1000 de operațiuni în medie pe lună nu-i lucru ușor pentru unul care le face voluntar. Comisia pentru sprijinirea activității C.E.C. în cadrul întreprinderii este activă. Prin panouri, afișe și pliante, prin discuțiile purtate cu oamenii în fiecare secție, prin exemplul depunătorilor mai vechi, ea a popularizat importanța și avantajele economisirii banilor la C.E.C., iar numărul celor care depun cu regularitate a crescut simțitor. Planul de depuneri a fost depășit cu 5 la sută.

Să amintim doar cîteva amănunte. Cu banii economisiți, Margareta Cojocaru, ajutoare circularistă, și Vasile Mușat, muncitor la secția lăzi, și-au cumpărat mobilă; lăcătușul Constantin Crețu și-a luat motocicletă; gateristul Dumitru Stanciu — îmbrăcăminte pentru el și nevastă. Alții și-au cumpărat biciclete, aparate de radio.

Carnetul C.E.C. a devenit un prieten apropiat, de nădejde, al muncitorilor forestieri.

GEORGE BĂICULESCU
tehnician

ȘTIAȚI CĂ...

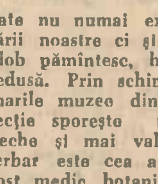

● 500.000 DE PLANTE lipite pe hîrtie și clasate în dulapuri speciale cuprinde uriașul ierbar care se află la Grădina botanică din Cluj? Aici sînt adunate nu numai exemplare din flora țării noastre ci și din flora întregului glob pămîntesc, bineînțeles la scară redusă. Prin schimburi continue cu marile muzee din lume, această colecție sporește mereu. Cea mai veche și mai valoroasă colecție de ierbar este cea a lui J. Baumgarten, fost medic botanist, care a trăit la Sighișoara între anii 1765—1845. Ea cuprinde 20.000 de coale.

● ORAȘUL TURNU-SEVERIN împlinește în aprilie anul viitor 130 de ani de la înființare, pînă în anul 1833 capitala fostului județ Mehedinți fiind tîrgul Cerneți?

● IN MUZEUL BANATULUI din Timișoara se află două lucrări ale pictorului Donato Veneziano din secolul XV, precum și o frumoasă lucrare a lui Augustino Carraci din secolul al XVI-lea intitulată „Hercule torcînd"?

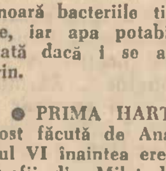

● VINUL este un bun antiseptic și bactericid, fiind administrat în cazuri de tuberculoză, holeră sau tifos? Astfel, un vin cu tăria de zece grade omoară bacteriile tifosului în 15 minute, iar apa potabilă devine sterilizată dacă i se adaugă o treime de vin.

● PRIMA HARTĂ geografică a fost făcută de Anaximandru, în secolul VI înaintea erei noastre și că geografii din Milet din acea vreme au introdus noțiunea de continent și denumirile de Europa și Asia?

● O BUCATĂ DE HÎRTIE poate să susțină 1 400 de kg.? Este vorba de o hîrtie specială, denumită hîrtie laminată, care este fabricată din foi de hîrtie lipite între ele cu un clei special. Ea servește la confecționarea aripilor de avion, precum și a conductelor pentru apă și canal și poate înlocui conductele metalice în uzinele chimice.

In delta Dunării

A început recoltatul stufului

Pe la mijlocul lunii noiembrie, veștile sosite din Tulcea ne anunțau că în delta Dunării a început campania de recoltare a stufului. Primele cantități de stuf au și sosit în depozite. Despre începutul actualei campanii, despre pregătirile făcute în acest sens și despre obiectivele care îi stau în față, ne-au scris cadre de conducere din Trustul de amenajare și valorificare a stufului.

O etapă importantă

Este cunoscut faptul că, prin valorificarea stufului din delta și lunca Dunării, se asigură o bună parte din materia primă necesară dezvoltării industriei de celuloză și hîrtie, cantitățile recoltate crescînd de la o campanie la alta, prețul de cost al tonei de stuf fiind în continuă scădere.

Campania recent începută, care este cea de-a opta ce se desfășoară în delta Dunării, pune în fața noastră sarcina de a recolta o cantitate de stuf cu 25 la sută mai mare decît în campania anterioară. In felul acesta ea reprezintă etapa de consolidare a rezultatelor obținute în exploatarea mecanizată, prin îmbunătățirea indicilor tehnico-economici în vederea trecerii la un volum de producție de mai mare amploare.

In acest cadru de preocupări, la loc de frunte a stat acțiunea desfășurată pentru stabilirea fondului stuficol necesar asigurării realizării planului de producție al actualei campanii. Determinarea fondului stuficol, care s-a extins cu circa 10.000 de hectare, s-a făcut prin executarea a peste 1300 de sondaje, întocmindu-se fișe pentru fiecare parcelă în parte, fișe în care s-au stabilit toate detaliile necesare unei bune desfășurări a recoltării. Ținînd seama de extinderea teritoriului, numărul coloanelor mecanizate a crescut la 34, sporind în același timp sarcina medie de producție planificată pe fiecare coloană. Realizarea acestui spor de producție este pe deplin posibilă deoarece și în structura coloanelor s-au produs îmbunătățiri. In primul rînd, sînt mai bine dotate. In actuala campanie, vor lucra în plus 120 de tractoare ușoare, 57 de recoltoare, 400 de remorci și alte mașini, ajungîndu-se astfel ca 94 la sută din întreaga cantitate de stuf să fie recoltată mecanizat. In al doilea rînd, pentru buna funcționare și întreținere a utilajului în timpul lucrului, s-au luat măsuri de aprovizionare a coloanelor cu lubrefianți, scule și piese de schimb și s-a organizat repartizarea cadrelor de ingineri și tehnicieni electro-mecanici pe grupuri de coloane pentru îndrumare și control tehnic.

Realizarea unui indice de mecanizare superior și a unei producții la un preț de cost redus necesită ca și tehnologia de exploatare a stufului să fie permanent perfecționată. In acest sens, s-a trecut acum la introducerea semi-industrială și la verificarea economică a tehnologiei de exploatare pe plaur, la încercarea în zona îndiguită Rusca a metodei de prebalotare, căi de utilizare mai bună a fondului stuficol și de reducere a pierderilor în exploatare.

Ing. EUGEN CIOBANU
director general al Trustului de amenajare și valorificare a stufului — Tulcea

Coloana mecanizată — veriga de bază

Ținînd seama de faptul că exploatarea stufului în deltă se extinde pe suprafețe din ce în ce mai mari, s-a ivit necesitatea organizării unor unități dotate cît mai complet, care să poată lucra independent în zonele de recoltare. Așa s-au născut în campaniile anterioare primele coloane de exploatare mecanizată a stufului, coloane care au devenit veriga de bază a producției.

Aceste coloane, formate din mecanizatori, mecanici de întreținere și muncitori pentru transportul și depozitarea stufului, au în dotația lor agregate de recoltare, tractoare și remorci de transport. Prin această formă de organizare, s-a ajuns la cunoașterea mai bună a terenului de recoltare, coloanele desfășurîndu-si activitatea în fiecare campanie în aceleași zone de lucru.

In campania abia începută, preocuparea noastră se îndreaptă în continuare spre perfecționarea formei de organizare a coloanelor mecanizate, spre îndrumarea lor cît mai competentă, spre acordarea unui sprijin tehnic calificat și operativ.

Ing. ION MIRON
directorul întreprinderii Rusca

In zonele de plaur

Plaurul este cea mai interesantă formă de dezvoltare a vegetației din delta Dunării. Stuful, în asociație cu alte plante, formează în unele zone insule compacte, plutitoare, cu o grosime de 0,5-2 metri, insule ce poartă numele de plauri. Pe aceste insule ce se întind pe cîteva zeci de mii de hectare, crește un stuf de calitate superioară. Pînă anul trecut, stuful de pe plauri se recolta manual și numai cînd era îngheț puternic. S-a trecut acum și în aceste zone la exploatarea mecanizată. Cu toate că prin mersul lor pe plaur se produc valuri, tractoarele înaintează kilometri întregi, recoltîndu-se stuf de cea mai bună calitate. Bineînțeles că s-au luat măsuri corespunzătoare, construcția utilajelor adaptîndu-se ca să poată pluti dacă dau de ochiuri de apă.

In această campanie, în întreprinderea noastră vor lucra pe plaur 3 coloane de exploatare mecanizată. Caracteristic pentru aceste coloane este faptul că întreaga organizare este așezată pe vase plutitoare. Este prevăzut să se recolteze de pe plauri o cantitate de stuf de 10 ori mai mare decît în campania anterioară, realizîndu-se totodată o adevărată școală pentru mecanizatori, în vederea extinderii acestui mod de lucru în zone socotite nu de mult ca inaccesibile.

GHEORGHE ROȘU
inginer șef la întreprinderea Sulina

Folosind experiența dobîndită

In campania trecută de recoltare, întreprinderea noastră a redus prețul de cost al tonei de stuf cu aproape 30 lei față de campania din 1960—1961. La aceste rezultate, s-a ajuns prin măsurile luate pentru urmărirea prețului de cost pe elementele sale componente în cadrul coloanelor de exploatare mecanizată. S-a pus îndeosebi accentul pe ridicarea productivității utilajelor, pe reducerea pierderilor de exploatare, pe urmărirea vitezei de recoltare corespunzător cu desimea și calitatea stufului, pe alegerea celor mai indicate trasee pentru scoaterea la depozite a stufului recoltat.

S-a îmbunătățit în același timp tehnologia de exploatare prin introducerea unor metode noi la scosul stufului, trecîndu-se pe scară largă la încărcarea lui pe remorci, imediat după tăiere.

Folosind experiența de pînă acum, mecanizatorii întreprinderii noastre sînt hotărîți ca în actuala campanie de recoltare să dobîndească noi succese la reducerea prețului de cost al stufului.

SAVIN LEBEDOV
directorul întreprinderii Pardina

Prin specializarea mecanizatorilor

La școala organizată vara-aceasta la mila 28, s-au calificat și specializat peste 200 de mecanizatori, dintre care 40 din cadrul întreprinderii noastre. Școlarizarea aceasta s-a făcut în plină deltă, tocmai pentru a îmbina însușirea cunoștințelor tehnice cu practica efectivă pe teren. Fiind o activitate cu totul caracteristică și nouă, școlarizarea s-a făcut de către ingineri și tehnicieni care și ei la rîndul lor s-au specializat aici în cultura și exploatarea stufului.

Incă de la începutul actualei campanii, efectul calificării și specializării oamenilor a început să se simtă. Este vorba mai ales de o utilizare cu randamente sporite a mașinilor. Mecanizatori ca Ivan Grigore și Iacob Floare, fruntași la învățătură, sînt acum printre primii în producție. Scontăm, în același timp, pe o îmbunătățire a întreținerii utilajelor, pe o reducere a opririlor din cauza defecțiunilor tehnice.

CONSTANTIN CALITOVICI
directorul întreprinderii Șontea

Hale de producție ale cooperației meșteșugărești

Pentru asigurarea unei cît mai bune deserviri a populației cu mobilă de comandă și executarea de reparații, mai multe cooperative meșteșugărești au construit anul acesta — cu sprijinul UCECOM — mari hale de producție în vederea concentrării atelierelor mici de comandă.

Aceasta permite folosirea mai bună a capacității mașinilor, specializarea muncitorilor pe faze de lucru, eliminarea timpilor morți în transportarea pieselor de la o unitate la alta.

La Iași, Cluj, Satu Mare, halele sînt terminate sau se găsesc în faza de finisare.

Acțiuni asemănătoare se întreprind și în orașe mai mici. Cooperativa „Infrățirea" din Moreni construiește din fonduri proprii o hală de tîmplărie care cuprinde o sală de mașini, un atelier de lustruit și ansamblare, o magazie și un punct de primire a comenzilor. O altă hală de tîmplărie se găsește în faza de finisare la Rîmnicu Sărat.

La construirea acestor noi spații de lucru, o contribuție prețioasă au adus-o și cooperatorii. O serie de lucrări ca săparea fundațiilor, prelucrarea lemnului, montarea acoperișurilor etc., au fost realizate prin muncă patriotică de către membrii unităților respective. (Agerpres)

In curînd pe ecranele Capitalei

Fata cu care am fost prieten

O producție a studioului „Lenfilm". Scenariul: A. Popov Regia: N. Lebedev. In rolurile principale: Liuda Boltrik, Iura Fisenko, K. Lavrov, T. Samardina

Magistratul

O coproducție italo-spaniolă în regia lui Luigi Zampa
Cu: Jose Suarez, Massimo Serato, François Perier, Jacqueline Sassard

Moartea în insula de zahăr

In cadrul exotic al unei insule tropicale se desfășoară povestea dramatică a unor oameni plecați să-și caute fericirea pe tărîmuri îndepărtate. In rolurile principale: Jiri Vala, Marie Tomasova, Frantisek Smolik, Zdenek Stepanek

Primind buletinul de identitate

Cunoașterea și respectarea legilor statului, însușirea normelor de comportare în societatea socialistă este o îndatorire de onoare pentru cetățenii patriei noastre.

Fiecare tînăr cînd a împlinit vîrsta de 14 ani primește buletin de identitate. Aceasta marchează vîrsta la care tinerii primesc din partea societății primele răspunderi asupra faptelor lor.

Comitetul raional U.T.M. Olteţu din regiunea Oltenia, împreună cu miliția raională, a organizat de curînd — cu prilejul înmînării buletinelor de identitate — o adunare festivă. 55 de tineri din diferite sate și comune ale raionului au primit, în acea zi, buletine de identitate, primele lor buletine. La festivitate, au participat activiști de partid și de stat, numeroși părinți precum și 20 de tineri, sub vîrsta de 14 ani, elevi ai școlilor din localitate.

Din POȘTA zilei

În cuvîntul său, rostit cu această ocazie, tov. Ion Ciolan, secretar al comitetului raional U.T.M. Olteţu, a subliniat condițiile pe care le creează partidul nostru tineretului, care se bucură din plin de cele mai largi drepturi.

În continuare tovarășul maior Ion Marin comandantul miliției raionului Olteţu a vorbit despre drepturile și îndatoririle tineretului, după care în cadru festiv a înmînat buletinul de identitate celor 55 de tineri.

Cu fețele îmbujorate de emoție, au luat cuvîntul și cîțiva dintre tinerii sărbătoriți care și-au luat angajamentul să respecte cu strictețe legile statului nostru, să învețe și să muncească cu sîrguință pentru a fi de folos societății.

Festivitatea s-a încheiat cu un reușit program artistic, susținut de brigada casei raionale de cultură Olteţu, program dedicat tineretului satelor și comunelor raionului.

MARIN GH. MARIN
activist de sfat popular

Pregătiri pentru sărbătorile de iarnă

În vederea sărbătorilor de iarnă, comitetul executiv al sfatului popular al Capitalei — prin Direcția comercială — a alcătuit un plan de măsuri.

În intervalul 1—31 decembrie a.c., se va organiza „Luna cadourilor". În acest sens, O.C.L.-urile de produse industriale, începînd cu data de 1 decembrie 1962, au organizat și vor organiza în tot cursul lunii vînzarea de pachete cu cadouri la grupele marochinărie, galanterie, parfumerie, cosmetice etc. printr-un număr de **58 de unități;** în sectorul produselor industriale se vor amenaja expoziții cu vînzare a articolelor pentru cadouri specifice sărbătorilor de iarnă, într-un număr de **40 de unități. În 51 de unități alimentare,** se vor pregăti coșulețe cu cadouri. În aceeași perioadă, în unitățile de produse alimentare se vor organiza 26 de expoziții cu vînzare, iar în sectorul de alimentație publică se vor amenaja 60 de expoziții cu preparate culinare și 80 de expoziții cu preparate de cofetărie și patiserie. **Vînzarea articolelor pentru împodobirea pomului de iarnă se va efectua prin circa 334 de unități comerciale,** iar într-o serie de raioane special amenajate sau prin puncte separate de desfacere se vor vinde jucării și articole pentru copii.

În afară de orășelele copiilor, ce se vor amenaja de către sfaturile populare raionale, se vor deschide, la 10 decembrie, un număr de 6 bazare cu articole pentru pomul de iarnă și cu jucării.

În planul de măsuri al Direcției comerciale a sfatului popular al Capitalei au fost stabilite și unitățile la care se va organiza revelionul. Astfel, T.A.P.L. București va organiza revelionul într-un număr de 38 de unități.

Preocupări actuale în orezării...

În regiunile cultivatoare de orez se fac intense pregătiri pentru extinderea în anul viitor a acestei culturi pe încă 7.400 ha, ajungîndu-se astfel la o suprafață de 14.000 hectare ocupată cu orezării. Pînă acum au fost stabilite terenurile ce urmează să fie cultivate cu orez, s-au întocmit proiectele de amenajare a noilor orezării și s-au încheiat contracte de cultură între gospodăriile agricole colective și centrele de recepționare a produselor agricole. Pe aproape 2.000 ha au fost executate canale pentru aducerea și evacuarea apei, nivelări și îndiguiri. De asemenea pe 70 la sută din suprafața ce va fi cultivată cu orez s-au făcut arături adînci.

Pentru anul viitor este asigurată sămînța de orez din soiurile cele mai productive, care în condițiile țării noastre au dat producții sporite. Cultivînd aceste soiuri gospodăriile colective din comunele Chirnogi și Slobozia-Mîndra, regiunea București, Bîrza și Izbiceni, regiunea Oltenia și Ciorani, regiunea Ploiești, au recoltat anul acesta în medie cîte 5.000 kg orez la hectar.

Pentru investițiile ce le fac în vederea extinderii culturii orezului gospodăriile agricole colective folosesc atît credite acordate de stat cît și venituri proprii. (Agerpres).

...și în podgorii

În podgorii au fost executate lucrări de pregătire a terenurilor pe 75 la sută din suprafețele ce vor fi plantate cu vie în primăvara anului viitor. Pe cea mai mare parte din aceste terenuri, care sînt situate în pantă, au fost executate terasări sau alte lucrări pentru prevenirea eroziunii solului.

Rezultate deosebite au obținut unitățile agricole socialiste din regiunea Galați, unde lucrările au fost executate pe întreaga suprafață prevăzută să fie plantată în primăvară. Aceste lucrări sînt aproape terminate și în regiunile Dobrogea, unde viticultura a fost mult extinsă, și Iași în care renumitele podgorii Cotnari, Bucium și Huși sînt în curs de refacere.

În ultimii 5 ani viile au fost continuu extinse. Numai în acest an s-au sădit peste 8.000 ha cu vie urmînd ca în anul viitor suprafața destinată acestei culturi să sporească. Pentru asigurarea materialului săditor necesar în toate podgoriile au fost extinse pepinierele cu 11.300 hectare. (Agerpres).

INFORMAȚII

Pianista franceză Monique de la Bruchollerie a dat sîmbătă seara, în sala Ateneului R.P. Romîne, primul concert în cadrul actualului turneu pe care îl întreprinde în țara noastră. Acompaniată de orchestra simfonică a Filarmonicii de Stat „George Enescu", sub conducerea artistului poporului George Georgescu, pianista franceză a interpretat concertul pentru pian și orchestră nr. 3 de Beethoven. În programul concertului au mai figurat: preludiu simfonic de I. Dumitrescu și simfonia a III-a de Brahms.

★

Ieri a avut loc o sesiune a sfatului popular al orașului Deva. Deputații și invitații au ascultat raportul Comitetului executiv în legătură cu activitatea depusă pînă acum pentru rezolvarea propunerilor făcute de cetățeni cu ocazia întîlnirilor pe care le-au avut cu deputații lor.

★

Pentru o mai bună distribuire a legumelor și fructelor, O.C.L. Aprozar a deschis, la cererea unui număr mare de cetățeni, încă 8 unități în orașele Galați și Brăila. De asemenea, pentru a înlesni populației o mai bună aprovizionare de iarnă, în diferite cartiere funcționează în această perioadă 16 unități sezoniere prin care se distribuie îndeosebi cartofi, varză, rădăcinoase.

★

La Petroșeni au fost date în folosință alte două noi blocuri cu 64 de apartamente, iar la Petrila minerii au primit încă un bloc cu 30 de apartamente. În acest an, aproape 600 familii de mineri din bazinul carbonifer al Văii Jiului s-au mutat în locuințe noi. Pentru minerii din această parte a țării au fost construite în ultimii ani peste 3 500 de apartamente, precum și 8 cămine cu 920 locuri pentru nefamiliști.

★

În prezent, la „Casa agronomului" din Hălchiu, peste 50 de brigadieri de cîmp participă la un curs de scurtă durată, care-i va ajuta să-și îmbogățească cunoștințele. Numai în ultimele 3 luni, sute de brigadieri, cadre de conducere din gospodăriile colective au participat la diferite cursuri organizate la „Casa agronomului".

★

În raioanele Roman, Piatra Neamț și Buhuși au fost terminate zilele acestea arăturile adînci de toamnă. Această lucrare se apropie de sfîrșit și în raionul Tg. Neamț.

Mecanizatorii și colectiviștii din regiunea Bacău au realizat pînă acum planul arăturilor de toamnă în proporție de 85 la sută și au încorporat în sol peste 20.500 tone de îngrășăminte naturale. Aceste lucrări continuă intens în regiune pentru a se crea condiții cît mai bune executării în timp scurt a însămînțărilor de primăvară și obținerii de recolte bogate.

★

La propunerile deputaților, comitetele executive ale sfaturilor populare din Valea Jiului au întreprins anul acesta numeroase acțiuni gospodărești edilitare. În diferite localități din această parte a țării au fost pavate și asfaltate străzi pe o suprafață totală de peste 11 600 m.p. și s-a extins iluminatul fluorescent pe străzi în lungime de 2,5 km. De asemenea, s-au făcut lucrări de canalizare și extindere a rețelei de apă potabilă.

La succesele obținute de petroliștii Schelei Boldești și-au adus contribuția și brigăzile de intervenție. În clișeu: Dumitru Tatu, Victor Geangu, Cornel Andreescu, Ion Rusu, Costache Șt. Nicola și Nicolae Predescu, cîțiva din membrii uneia din brigăzile de intervenție fruntașe ale schelei.

Foto: A. CONSTANTINESCU

Plenara lărgită a C. C. al U. T. M.

În zilele de 30 noiembrie și 1 decembrie a avut loc Plenara lărgită a Comitetului Central al Uniunii Tineretului Muncitor.

La lucrările plenarei au participat membrii și membrii supleanți ai C.C. al U.T.M., reprezentanți ai Consiliului Central al Sindicatelor, ai unor ministere, ai Consiliului Superior al Agriculturii, activiști ai U.T.M.

Plenara a dezbătut munca organizațiilor U.T.M. pentru îndeplinirea planului de stat pe anul 1962 și sarcinile ce revin organizațiilor U.T.M. pentru mobilizarea tineretului la realizarea prevederilor planului de stat pe anul 1963, adoptînd măsuri corespunzătoare.

Lucrările celei de-a doua consfătuiri științifice de statistică au luat sfîrșit

Sîmbătă au luat sfîrșit lucrările celei de-a doua consfătuiri științifice de statistică, organizată de Direcția centrală de statistică.

Consfătuirea a discutat probleme de statistică economică, o atenție deosebită acordîndu-se rezultatelor referitoare la aplicațiile metodelor matematice moderne în economie și statistică. Referatele și comunicările prezentate au subliniat necesitatea îmbunătățirii continue a metodologiei de calculare a indicatorilor statistici din diferite ramuri, oglindind totodată probleme privind statistica nivelului de trai, statistica industrială, agricolă, demografică, financiară etc.

Consfătuirea a constituit un larg schimb de experiență între statisticieni, economiști, matematicieni, cercetători și cadre didactice de specialitate.

Cuvîntul de închidere a consfătuirii a fost rostit de prof. M. Biji, director general al Direcției centrale de statistică, care a prezentat în lumina Documentelor Congresului al III-lea al P.M.R., sarcinile de viitor ale specialiștilor din acest domeniu de activitate. (Agerpres).

INSTANTANEE

Operativitate dublă

Spre seară, la Comalimentul de pe Bd. Magheru din Capitală. Oră de „vîrf" de cumpărături și totuși... nu pierzi vremea.

— Un pachet de unt, vă rog.
— Poftiți.
— O cutie de conserve.
— Îndată.

Oamenii sînt serviți la rînd și în loc de clasicul bon de la casă, plătesc pe loc și iau marfa. În fața raioanelor respective sînt anunțuri, caligrafiate cursiv: „Plata direct la vînzător".

Este aceasta o formă rapidă și modernă de comerț? Firește. Dar să ne oprim în continuare la unitatea „Alimentara" de pe strada Berzei, colț cu strada Popov. Același profil comercial însă... altă situație. Aici trebuie să ții o adevărată contabilitate a dublelor cozi pe care le faci pentru cumpărarea aceluiași produs. Din ce cauză? Deoarece stai la rînd și la casă, și la raionul de produse. Situații asemănătoare am întîlnit și la „Alimentara" de pe strada Academiei și la multe altele de pe Calea Griviței.

Să fim bine înțeleși, introducerea formelor operative de comerț (ca plata direct la vînzător, bunăoară), presupune în primul rînd condiții propice și adecvate. Căci există sectoare unde condiții igienice elementare nu permit vînzătorului manipularea banilor. Dar acolo unde condițiile o permit, de ce nu se extind aceste forme atît de accesibile care sînt avantajoase și pentru unitatea comercială respectivă și pentru cetățean?

Căci în unele cazuri întîlnim și aspecte de-a dreptul ilare. La drogheria nr. 19 (unitate cu capacitate redusă) există doi oameni care servesc clientela și o casieriță (cu o casă care ocupă un sfert din magazin). Ai nevoie să cumperi, să spunem, un săpun? Întîi întrebi vînzătorul dacă are, apoi te duci la casă unde — curioasă contabilitate — îți se scrie cu creionul pe hîrtie prețul produsului și apoi retur. S-au dus cinci minute? S-au dus, bineînțeles, deși totul putea să dureze numai un minut.

Sau la papetăria de pe strada Aristide Briand. Aici e și mai și! Vînzătorul te lasă să-ți alegi marfa, apoi se deplasează tacticos la casierie, marchează costul și vine imperturbabil înapoi cu bonul. „Crosul" n-are, ce-i drept, nici un farmec în cazul de față, cînd logic ar fi ca să încaseze banii pe loc.

Să cerem, așadar, conducerii organizațiilor comerciale locale mai multă atenție în extinderea formelor operative de comerț.

Adică să le extindă... operativ.

D. TABACU

Ședința Consiliului pentru răspîndirea cunoștințelor cultural-științifice

Ieri s-au desfășurat în București lucrările ședinței Consiliului pentru răspîndirea cunoștințelor cultural-științifice din cadrul Comitetului de Stat pentru cultură și artă. Au participat membrii consiliului, secretari ai comitetelor regionale de cultură și artă, președinți și secretari ai comisiilor regionale pentru răspîndirea cunoștințelor științifice, academicieni, profesori universitari și alți oameni de știință. Lucrările ședinței au fost conduse de tov. M. Ghelmegeanu, vicepreședinte al consiliului. Din partea Comitetului de Stat pentru cultură și artă a participat tov. I. Moraru, vicepreședinte al comitetului.

Ordinea de zi a ședinței a cuprins dezbaterea activității de răspîndire a cunoștințelor cultural-științifice la sate și măsurile pentru îmbunătățirea activității acesteia în perioada de iarnă, precum și analiza organizării activității universităților populare în anul 1962-1963. Pe marginea referatelor expuse au luat cuvîntul, aducînd propuneri importante, numeroși oameni de știință, printre care acad. Eug. Macovschi, prof. univ. Eug. Rădulescu, membru corespondent al Academiei R.P.R. prof. univ. Stanciu Stoian, prof. univ. V. Săbădeanu — Tg. Mureș, prof. univ. I. Mihăilescu — Craiova și alții.

Confecțiile de iarnă

(Urmare din pag 1-a)

toane contractate pe luna octombrie nu a ridicat nici măcar unul; la paltoane de femei din stofă groasă, are restanță de peste trei mii de bucăți, iar mantourile din urson și imitație de leopard așteaptă de o lună să fie aduse în magazine. Așadar, mărfuri există în depozitele întreprinderii comerțului cu ridicata textile-încălțăminte. Atunci cum se face că nu sînt în magazine?

Explicația ne-o oferă chiar O.C.L. nr. 4 care, deși are nevoie de o serie întreagă de produse pentru reasortarea magazinelor cu mărfuri de sezon, nu se grăbește de loc să le ridice din depozite. Mai mult decît atît: unitatea din Aleea Industriei nr. 1 deși solicitase prin comanda nr. 52.286 din 31 octombrie o cantitate de ciorapi călduroși pentru femei și copii — la livrare, refuză primirea mărfii pe motiv că... n-a comandat-o! Or, este greu de presupus ca, într-un timp atît de scurt, să fi survenit o „uitare" atît de completă și definitivă, care să reziste chiar evidenței scriptelor! Preluînd probabil exemplul, unitatea din șos. Pantelimon 205 refuză la rîndul ei preluarea mărfii cerute prin comanda 52.946 din 29 octombrie — și ea nu se mai ostenește nici cu căutarea de explicații mai mult sau mai puțin verosimile. De ce unitatea refuză marfa, deși are nevoie de ea?

Nu este un secret pentru nimeni că o marfă — mai cu seamă din cele care sînt strict legate de un anume anotimp — trebuie să existe în magazine atunci cînd este cerută de cumpărători. Aprovizionarea trebuie să fie, așadar, optimă și în concordanță cu sezonul — există doar toate condițiile pentru aceasta! — asigurîndu-se o colaborare perfectă pe întreaga filieră parcursă de mărfuri, de la fabrică la cumpărător.

PIA RĂDULESCU

SCURTE ȘTIRI EXTERNE

„AL TREILEA BAKU"

MOSCOVA — TASS: Peninsula pustie Mangîșlak din vestul Kazahstanului va fi una din cele mai importante regiuni petrolifere ale Uniunii Sovietice — „al treilea Baku". („Al doilea Baku", se numește regiunea petroliferă Volga—Ural). Aici petrolul se află la o adîncime relativ mică — între 1,7 și 2,5 kilometri. Potrivit ultimelor date obținute în cursul prospecțiunilor geologice, rezervele de țiței existente în această regiune sînt evaluate la sute de milioane tone, iar rezervele de gaze naturale la miliarde de metri cubi.

„SOMALIA PROMOVEAZĂ O POLITICĂ DE NEUTRALITATE..."

CAIRO — Agerpres: Înainte de a pleca într-o vizită în Statele Unite și în Germania occidentală, primul ministru al Republicii Somalia, Sermak Abdi Rașid Ali, a declarat într-un interviu acordat corespondentului din Mogadiscio al ziarului „Al-Gumhuria" că țara sa promovează o politică de neutralitate pozitivă și de neaderare la blocuri. De aceea, a spus el, am respins cererea S.U.A. privind crearea unei baze maritime militare americane în portul Kismayu.

MITINGURI ȘI DEMONSTRAȚII STUDENȚEȘTI ÎN JAPONIA

TOKIO — Agerpres: Mii de studenți din Japonia au participat la 30 noiembrie la mitinguri și demonstrații de protest împotriva proiectelor guvernului de a întări controlul asupra institutelor de învățămînt superior. Din nou, ca și cu o lună în urmă, sălile de cursuri ale multor universități din Tokio, Osaka, Kioto, Fukuoka, Nara și din alte orașe ale țării, au fost goale. La intrările clădirilor institutelor de învățămînt și ale căminelor greviștii au postat pichete. Studenții au ieșit din nou pe străzi pentru apărarea libertății învățămîntului. La mitingul de la universitatea din Tokio s-au adunat peste 4 000 de studenți din 16 institute de învățămînt superior din capitala Japoniei și din prefecturile învecinate. Ei au declarat că nu vor admite încălcarea autonomiei institutelor de învățămînt superior.

● După cum relatează agenția greacă de presă, ministrul de externe Averoff va sosi la 11 decembrie în Berlinul occidental, la invitația senatului vest-berlinez. El va avea o întrevedere cu primarul Brandt, după care va pleca la Bonn. (Ag.).

ȘEDINȚA ORDINARĂ A GUVERNULUI LAOSULUI

VIENTIANE — Agerpres: După cum se relatează din Vientiane, ședința ordinară a guvernului Laosului prezidată de primul ministru, prințul Suvanna Fumma, a cerut grupărilor respective din țară să pună în libertate pe deținuții politici. Participanții la ședință au discutat, de asemenea, rezultatele ultimelor tratative dintre reprezentanții celor trei forțe politice ale Laosului, care prevăd crearea unei armate unite cu un efectiv de 30 000 de soldați și ofițeri.

● *Un avion cvadrimotor, aparținînd companiei americane „Eastern Airlines", s-a prăbușit ieri seară pe aerodromul Idlewild din New York. La bordul avionului se aflau 45 de pasageri și 5 membri ai echipajului. Potrivit ultimelor informații, 18 persoane supraviețuiesc. (Ag.).*

UN ZIAR NIGERIAN DESPRE POLITICA EXTERNĂ A IZRAELULUI

LAGOS — Agerpres: Ziarul „Nigerian Morning Post" demască politica proimperialistă a Izraelului în Africa. „Scopurile agresive ale Izraelului pe care Ben Gurion și Golda Meir încearcă să le mascheze prin declarații formale despre pace, scrie ziarul, nu mai pot fi ascunse opiniei publice". Izraelul a fost întotdeauna de partea imperialiștilor, atunci cînd a fost vorba de probleme importante legate de Africa, ca de pildă problema algeriană, situația din Congo și experiențele nucleare din Sahara, scrie în continuare ziarul. „Izraelul este adeptul imperialismului și slujește neocolonialismului nu numai în Orientul Mijlociu, ci și în Africa, subliniază ziarul. În Angola, Izraelul a avut un rol important în înăbușirea mișcării naționale de eliberare. Guvernul portughez a cumpărat din Germania occidentală arme fabricate în Izrael și le-a folosit în Angola".

MITING AL ȚĂRANILOR DIN SAXONIA INFERIOARĂ

BERLIN. — Agerpres: La Osnabrück (R.F.G.) a avut loc un miting de masă al țăranilor din landul vest-german Saxonia inferioară, care au protestat împotriva politicii agrare a guvernului de la Bonn. După cum relatează presa, aproximativ 3 000 de țărani s-au întrunit în acest miting la chemarea Uniunii populației agrare din Saxonia inferioară. Luînd cuvîntul la miting, Blüme, vicepreședinte al Uniunii, a subliniat că situația din agricultura Germaniei occidentale se înrăutățește an de an. Acest miting de la Osnabrück este a patra adunare de protest din acest an a țăranilor din Saxonia inferioară.

CÎND PATRONII ITALIENI EXERCITĂ PRESIUNI ASUPRA TELEVIZIUNII...

ROMA. — Agerpres: Milioane de telespectatori italieni nu au putut să-i vadă și nici să-i asculte ieri pe popularii actori Dario Fo și Franca Rame, prezentatori ai emisiunii de satiră și cîntec „Canzonissima". Cei doi actori urmau să prezinte la televiziune un scheci care constituia o satiră la adresa speculanților din construcțiile edilitare și o aprobare a luptei greviste a muncitorilor constructori. Direcția radiodifuziunii și televiziunii italiene (Rai-Tv), în urma presiunilor exercitate de patronii societăților de construcții edilitare, a interzis în ultimul moment prezentarea la televiziune a emisiunii pregătite de cei doi actori. Măsura luată de direcția Rai-Tv se adaugă campaniei dezlănțuite de mai multe săptămîni de presa reacționară, și în primul rînd de ziarele fasciste, împotriva emisiunii „Canzonissima". În cadrul acestei emisiuni au fost prinse în focul satirei cîteva căpetenii neofasciste precum și o serie de prelați catolici care se ocupă de treburi care nu au nici o legătură cu biserica.

● **În apropierea orașului Cornwall, statul Ontario, din S.U.A. a explodat un vagon cisternă care conținea clor. Potrivit unor oficialități, 35 de persoane au fost gazate trebuind să fie internate în spital iar altele se găsesc în tratament pentru dezintoxicare. (A.P.).**

CONTINUĂ REPRESIUNILE ÎMPOTRIVA DEȚINUȚILOR POLITICI SPANIOLI

PARIS — TASS: Într-o scrisoare transmisă la U.N.E.S.C.O. de o delegație a antifasciștilor se arată că în Spania continuă represiunile crîncene, bestiale. Scrisoarea a fost dată publicității la Paris de către Comitetul național francez pentru sprijinirea victimelor regimului franchist. Autorii scrisorii amintesc că poliția secretă a lui Franco a supus la torturi pe Julian Grimau Garcia, membru al conducerii Partidului Comunist din Spania. „Acest fapt pune din nou în lumină metodele poliției franchiste, care este o copie a Gestapoului hitlerist. Metodele ei constau în a schingiui zile și săptămîni de-a rîndul pe deținuți și de a le smulge declarații compromițătoare". În scrisoare se arată că pictorul Ibarrola, unul din antifasciștii arestați, și-a pierdut mințile din cauza suplicilor îndurate. Poliția secretă l-a torturat pe militantul catolic Jose Ramon Recalde. Cazuri similare, se subliniază în scrisoare, sînt cu miile.

● **Kenneth Kaunda,** liderul Partidului unit național al independenței din Rhodesia de nord, a sosit vineri la Londra, unde împreună cu H. Nkumbula, liderul partidului Congresul național african din aceeași țară, va duce tratative cu guvernul britanic pentru independența Rhodesiei de nord. (Ag.).

ZIARUL „L'HUMANITE" CERE CA GUVERNUL ALGERIAN SĂ REVINĂ ASUPRA INTERZICERII P.C. DIN ALGERIA

PARIS. — Agerpres: Ziarul „L'Humanité" cere ca guvernul algerian să revină **asupra interzicerii Partidului Comunist din Algeria, și arată că aceasta constituie o măsură antidemocratică. Nimeni nu poate să nege, scrie ziarul, că Partidul Comunist din Algeria a cărui conducere s-a aflat tot timpul războiului pe teritoriul național a adus o contribuție valoroasă la lupta pentru eliberare. Nimeni nu poate să nege că după obținerea independenței, lupta Partidului Comunist din Algeria pentru unificarea forțelor patriotice a contribuit la reglementarea crizelor care au zguduit Algeria începînd de la 1 iulie. Măsura luată împotriva Partidului Comunist, subliniază „L'Humanité" nu poate în niciun caz contribui la mobilizarea tuturor forțelor de care are atîta nevoie țara, care mai trece încă printr-o criză serioasă. În această situație, comuniștii algerieni au arătat încă o dată că în întreaga lor activitate au fost călăuziți de sarcina principală: de a face tot posibilul pentru construirea Algeriei noi. Și de aceea noi, ca prieteni sinceri ai poporului algerian nu putem decît să dorim din toată inima ca această măsură care pricinuiește atîta rău Algeriei să fie anulată cît mai grabnic.**

ACORD COMERCIAL SOVIETO-LAOȚIAN

MOSCOVA — TASS: Alexei Kosîghin, prim-vicepreședinte al Consiliului de Miniștri al U.R.S.S., și Fumi Nosavan, vicepreședinte al Consiliului de Miniștri și ministru de finanțe al Regatului Laos, au semnat la 1 decembrie la Moscova un acord comercial și de plăți între cele două țări, precum și un acord privind ajutorul economic și tehnic acordat de Uniunea Sovietică Laosului în construirea unei hidrocentrale pe rîul Pam-Pen. A fost semnat, de asemenea un acord potrivit căruia Uniunea Sovietică va construi la Vientiane, ca dar guvernului și poporului laotian, un spital și un post de radio.

● **Opinia publică coreeană a sărbătorit la 30 noiembrie cea de-a zecea aniversare a creării Academiei de Științe a R.P.D. Coreene. Cu acest prilej oamenii de știință din R.P.D. Coreeană au organizat la Phenian o conferință științifică, unde s-a făcut bilanțul activității lor în anii care au trecut de la crearea Academiei de Științe. (Ag.).**

SEARĂ ROMÎNEASCĂ ÎN BELGIA

BRUXELLES. — Agerpres: La 29 noiembrie a.c. a avut loc în localitatea Seraing din Belgia o „seară romînească" organizată de Asociația culturală Belgia—Romînia. Cu acest prilej, senatorul Jean Debucquoy și-a împărtășit impresiile despre vizita făcută în R.P. Romînă.

PRIMA CALE FERATĂ NETEDĂ DIN U.R.S.S.

MOSCOVA. — Agerpres: În sudul Uniunii Sovietice a început construcția primei linii de cale ferată netedă din U.R.S.S. Această magistrală ideală cu o lungime de circa 100 de kilometri va uni localitățile Bataisk și Starominskaia din Kuban. Pe această cale ferată, în locul șinelor obișnuite lungi de 12,5 metri, vor fi instalate tronsoane uriașe cu o lungime de 800 metri, sudate direct la uzină. Scopul acestei inovații este reducerea considerabilă a numărului joantelor pe un kilometru de drum. Astfel, trenurile vor circula pe noua magistrală fără să producă țăcănitul roților și zguduiri care sînt proprii căilor ferate obișnuite. Potrivit unor calcule preliminare, durata de funcționare a locomotivelor și vagoanelor în noile condiții va crește cu o cincime. Construcția acestei căi ferate urmează să fie terminată în anul 1963. Ea va constitui prima porțiune a noii magistrale care va uni într-un viitor apropiat nordul și sudul Uniunii Sovietice.

GREVA FOAMEI A UNOR DEȚINUȚI POLITICI

PARIS. — Agerpres: Agenția France Presse relatează că cei 100 de deținuți politici portughezi aflați în fortul Penișe, la 100 de km de Lisabona, continuă de opt zile greva foamei. Această grevă a fost declarată în semn de protest împotriva hranei mizere și împotriva hotărîrii administrației de a interzice deținuților, care reușesc să primească pachete de la familiile lor, să-și împartă alimentele cu tovarășii lor de suferințe. Deținuții din fortul Penișe sînt supuși așa-numitelor „măsuri de securitate", în urma cărora ei pot fi ținuți în detențiune pe un timp nelimitat. Printre acești deținuți se numără cunoscutul activist sindical Manuel Rodriguez Da Silva, care se află în închisoare, de peste 22 de ani, Josero Rodriguez Vitoriano, veteran al mișcării sindicale, încarcerat de 13 ani, și Manuel Gedes închis de 16 ani.

● Serviciul protocol al Ministerului Afacerilor Externe al U.R.S.S. a organizat o întîlnire a corpului diplomatic cu Mihail Botvinnik, doctor în științe tehnice, campion mondial de șah. Mihail Botvinnik a dat, de asemenea, un simultan. La acest simultan, care a stîrnit mult interes, au luat parte 19 diplomați amatori de șah. (TASS).

● **În ultimul timp, un număr de 74 de mine de pe insula Kiusiu și-au închis porțile, iar 13 000 de mineri au devenit șomeri. În viitorul apropiat pe insula Kiusiu, unul din principalele bazine carbonifere ale țării, vor fi concediați încă 40 000 de mineri. (Ag.).**

ȘOMAJUL DIN SCOȚIA

LONDRA. — Agerpres: Șomajul din Scoția capătă proporții amenințătoare. După calculele specialiștilor există temeiuri să se prevadă că spre sfîrșitul acestui an circa 100 000 de scoțieni vor rămîne fără lucru. După cum comunică agenția Press Association, numai în orașul Glasgow — important centru industrial cu o populație de peste un milion de oameni — circa 5 la sută dintre locuitori sînt șomeri. În decursul ultimilor cinci ani, numărul muncitorilor de la antrepozitele de lîngă Glasgow s-a redus cu 8 000 de oameni. Multe uzine constructoare de mașini ale Scoției au trecut la regimul zilei de muncă reduse.

Tratativele franco — algeriene

PARIS 1 (Agerpres). — La 30 noiembrie a avut loc la Paris prima întîlnire dintre delegația Republicii Algeriene Democratice și Populare condusă de ministrul afacerilor externe, Khemisti, care a sosit la Paris pentru tratative, și reprezentanții părții franceze în frunte cu ministrul pentru problemele Algeriei, Joxe. Acestea sînt primele tratative oficiale dintre Franța și Republica Algeria după semnarea acordurilor de la Evian, prin care s-a pus capăt războiului colonial din Algeria. După cum se arată la Paris, țelul tratativelor, la care va participa, de asemenea, ministrul francez al afacerilor externe, Couve de Murville, este „o trecere în revistă a relațiilor dintre cele două țări" din perioada de după **obținerea independenței de către Algeria, precum și „examinarea perspectivelor colaborării dintre Franța și noua Algerie". Tot în aceste știri oficiale se arată** că „problemele economice și financiare vor ocupa un loc foarte mare" în actualele tratative franco-algeriene.

În același spirit s-a pronunțat și ministrul afacerilor externe al Algeriei, Khemisti, care după sosirea la Paris a subliniat că „...colaborarea, bazată pe tendința reciprocă spre un acord, poate să se dezvolte și să se întărească. Tocmai cu acest scop a sosit în Franța delegația algeriană". El a mai declarat că guvernul algerian „acordă o atenție deosebită problemelor în legătură cu algerienii care trăiesc în Franța". (După cum se știe, în Franța se află cîteva sute de mii de algerieni, sosiți acolo în căutare de lucru din Algeria ruinată de război).

Plenara C. C. al P. C. din Cehoslovacia

PRAGA 1 (Agerpres). — C.T.K. transmite: La 30 noiembrie, la Praga a avut loc o plenară a C.C. al Partidului Comunist din Cehoslovacia. La plenară au fost discutate raportul Comitetului Central ce va fi prezentat Congresului al XII-lea al Partidului Comunist din Cehoslovacia cu privire la activitatea C.C. al P.C. din Cehoslovacia și la principala direcție în dezvoltarea continuă a societății socialiste în R. S. Cehoslovacă, precum și proiectul de statut al P.C. din Cehoslovacia. Antonin Novotny a prezentat principalul raport la plenară. După dezbateri, C.C. al P.C. din Cehoslovacia a aprobat în unanimitate raportul și proiectul de statut, care au fost prezentate plenarei. Congresul al XII-lea al P.C. din Cehoslovacia se va deschide la 4 decembrie, în Palatul Congreselor din Praga.

Noutăți din R.S. Cehoslovacă

Constructorii din Brno au înălțat în 12 zile un bloc cu 12 etaje. Zidurile sînt din panouri groase de 24 cm., iar plafoanele din panouri de beton armat. Blocul are 44 de apartamente cu cîte trei camere și este înalt de 35 m. Operațiile de montare a prefabricatelor sînt în întregime mecanizate.

★

În localitatea Jvanka prin Dunaji din Slovacia se construiește o mare crescătorie de păsări. Ea este utilată cu o masă de comandă care reglează apa, hrana, căldura și aerisirea. Se prevede ca în anul 1963 acest complex să livreze pe piață 456.000 kg carne și peste 2.000.000 de ouă.

★

Prin grija Comitetului Național numai în Praga au luat ființă din anul 1954 pînă acum 70 de cluburi pentru pensionari. Ele sînt frecventate zilnic de aproximativ 3.700 de persoane. Cluburile sînt bine amenajate și oferă un mediu prielnic de distracție și recreație.

★

Întreprinderea „Tesla" din Nizna nad Oravou pregătește producția noului tip de televizor „Standard 4 113 V". Prevăzut cu zece canale de televiziune, el va fi echipat cu difuzor eliptic și patru diode cu semiconductori. Ecranul va avea diagonala de 43 cm., cu unghiul de abatere al razei electronice de 100 grade. Televizorul are dimensiunile de 45 X 41 X 31 cm. și consumă numai 150 w. Televizorul „Standard 4 113 V" va fi montat în cutii colorate pastel.

Actualitatea INTERNAȚIONALĂ

Dejun oferit de D. Rusk în cinstea lui A. I. Mikoian

WASHINGTON 1 (Agerpres). — TASS transmite: La 30 noiembrie, A. I. Mikoian, prim-vicepreședinte al Consiliului de Miniștri al U.R.S.S., a participat la Departamentul de Stat la un dejun oferit în cinstea sa de D. Rusk, secretarul de stat al S.U.A. La dejun au luat parte A. F. Dobrinin, ambasadorul U.R.S.S. în Statele Unite, și G. M. Kornienko, consilier de ambasadă, iar din partea americană — G. Ball, secretar de stat adjunct al S.U.A., L. Thompson, adjunct special al secretarului de stat, și R. Davis, secretar de stat adjunct pentru problemele europene. Timp de trei ore, A. I. Mikoian și secretarul de stat Rusk au avut un schimb de păreri într-o serie de probleme care interesează cele două țări.

După dejun, A. I. Mikoian a făcut unui mare grup de ziariști americani și străini, reprezentanților radiodifuziunii și televiziunii o declarație în care a spus printre altele: **„Am discutat o sferă largă de probleme internaționale care interesează cele două țări ale noastre. Am discutat nu numai problema cubană, ci și problemele dezarmării, problema Berlinului și altele. Convorbirea a decurs pe un ton calm, în spiritul înțelegerii și bunăvoinței, în spiritul năzuinței celor două părți de a obține reglementarea tuturor problemelor importante. Joi am stat de vorbă cu președintele Kennedy. Am ajuns la o înțelegere în sensul că vom da reprezentanților noștri la New York instrucțiuni de a continua tratativele în vederea reglementării problemelor din regiunea Mării Caraibilor. Așteptăm un progres în aceste tratative. Nădăjduim că și partea americană așteaptă același lucru".**

★

În după-amiaza zilei de 30 noiembrie, A. I. Mikoian a vizitat marele centru comercial modern care s-a deschis recent în orășelul Rockville (statul Maryland), în vecinătatea Washingtonului. A. I. Mikoian a vizitat timp de aproape o oră acest centru comercial și s-a interesat îndeaproape de sistemul deservirii, aducerii și prezentării mărfurilor, a stat de vorbă cu vînzătorii și cumpărătorii. Americanii au făcut o caldă și prietenească primire lui Mikoian. Mulți se apropiau de el pentru a-i strînge mîna, îi urau succese, fericire, sănătate.

★

Cu prilejul vizitei lui A. I. Mikoian la Washington, ministrul afacerilor interne al S.U.A., S. Udall, a invitat în seara zilei de 30 noiembrie, la el acasă, la un dineu, pe A. I. Mikoian și pe ambasadorul U.R.S.S. în S.U.A., A. F. Dobrinin, cu soția. La dineu au luat parte Robert Kennedy, ministrul justiției al S.U.A., G. Ball, secretar de stat adjunct al S.U.A., W. Heller, președintele Consiliului pentru problemele economice, O. Dryfoos, directorul ziarului „NEW YORK TIMES". Dineul a decurs într-o atmosferă de prietenie. Invitația ministrului Udall constituie un răspuns la ospitalitatea de care s-a bucurat în U.R.S.S. în cursul vizitei pe care a făcut-o vara aceasta în Uniunea Sovietică, în fruntea unei delegații de energeticieni americani.

Scrisoarea lui Ciu En-lai adresată premierului Nehru

PEKIN 1 (Agerpres). — După cum anunță agenția CHINA NOUĂ, guvernul R.P. Chineze a chemat guvernul Indiei să ia măsuri pentru ca prin eforturi comune „să contribuie la evoluția actualei situații în direcția unei destinderi și mai accentuate". Această chemare este cuprinsă într-o scrisoare adresată de Ciu En-lai, premierul Consiliului de Stat al R.P. Chineze, lui Nehru, primul ministru al Indiei, la 28 noiembrie, cu două zile înainte de începerea retragerii detașamentelor chineze de grăniceri pe toată linia frontierei chino-indiene.

Ciu En-lai se ocupă în scrisoarea sa de necesitatea de a se înlătura prin tratative divergențele în problema frontierei. După ce subliniază că retragerea unilaterală a detașamentelor chineze cu 20 km de la linia controlului real din 1959 nu face încă cu neputință o recrudescență a conflictului de frontieră, el propune să se desemneze reprezentanți care să discute problemele concrete la fața locului. După cum reiese din scrisoare, din aceste probleme fac parte măsurile în domeniul retragerii forțelor armate ale celor două părți, constituirea unei zone demilitarizate, instituirea unor posturi de frontieră și înapoierea prizonierilor. Dacă întîlnirile dintre acești împuterniciți se vor dovedi rodnice, China și India ar putea trece la tratative în vederea căutării unei rezolvări prietenești a litigiului de frontieră.

Guvernul chinez a făcut primul pas, adică a încetat focul, și se pregătește să facă al doilea pas, adică retragerea. Nădăjduim că guvernul indian va răspunde pozitiv și va lua măsuri în aceeași direcție", scrie Ciu En-lai în încheiere.

Declarația unui purtător de cuvînt al Ministerului Apărării al R. P. Chineze

PEKIN 1 (Agerpres). — După cum anunță agenția China Nouă, într-o declarație făcută la 30 noiembrie de un purtător de cuvînt al Ministerului Apărării al R.P. Chineze, se arată că la 1 decembrie pe toată linia frontierei chino-indiene începe retragerea detașamentelor chineze de grăniceri. Detașamentele vor fi retrase de la locurile unde staționează astăzi, pe poziții situate la 20 de km de linia controlului real de la 7 noiembrie 1959. „Sperăm că partea indiană va răspunde pozitiv la măsurile adoptate de partea noastră din proprie inițiativă", se spune în această declarație.

★

PEKIN 1 (Agerpres). — La 30 noiembrie, Ministerul Afacerilor Externe al R.P. Chineze a informat ambasada Indiei că la 5 decembrie societatea de Cruce Roșie a R.P. Chineze va preda la Bomdil (sectorul frontierei de est) primul grup de militari indieni bolnavi și răniți. După acest grup de 50 de militari, făcuți prizonieri de grănicerii chinezi, reprezentanților Crucii Roșii indiene li se vor preda alți răniți și bolnavi. Crucea Roșie a R.P. Chineze a trimis la 30 noiembrie la Delhi o înștiințare în acest sens.

Norodom Sianuk: Noi nu vom permite ca țările Asiei și Africii să fie transformate într-o unealtă a imperialismului

DJAKARTA 1 (Agerpres). — După cum anunță agenția Antara, luînd cuvîntul la 30 noiembrie în cadrul unui miting la Bandung, prințul Norodom Sianuk, șeful statului Cambodgia, a salutat recenta hotărîre a guvernului R. P. Chineze cu privire la încetarea focului la frontiera chino-indiană. La miting, la care a participat președintele Indoneziei, Sukarno, înaltul oaspete din Cambodgia neutră, a declarat: „Datoria statelor independente din Asia, care au atitudine prietenească față de cele două țări participante la conflict, este de a obține restabilirea colaborării dintre China și India". Prințul Norodom Sianuk s-a pronunțat pentru convocarea celei de-a doua conferințe a țărilor Asiei și Africii și a condamnat pe colonialiști, care, oferind ajutor, urmăresc scopuri egoiste. **„Noi nu vom permite ca țările Asiei și Africii să fie transformate într-o unealtă a imperialismului"**, a declarat Norodom Sianuk. El a subliniat totodată că **în ciuda uneltirilor dușmanilor ei, Cambodgia va rămîne fidelă politicii neutralității.**

Președintele Sukarno, adresîndu-se participanților la miting, a sprijinit declarația lui Sianuk. El a spus că Indonezia ca și Cambodgia luptă pentru lichidarea totală a colonialismului în întreaga lume.

Ședința Consiliului de Miniștri al U. R. S. S.

MOSCOVA 1 (Agerpres). — TASS transmite: La 30 noiembrie a avut loc o ședință a Consiliului de Miniștri al U.R.S.S., sub președinția lui N. S. Hrușciov, la care au fost luate în discuție problemele legate de traducerea în viață a hotărîrii din 23 noiembrie 1962 a Plenarei C.C. al P.C.U.S. în ceea ce privește perfecționarea conducerii construcției economice, îmbunătățirea planificării economiei naționale și promovarea unei politici unitare în domeniul tehnicii.

La discutarea acestor probleme au luat parte președinții Consiliilor de Miniștri ale republicilor unionale, președinții comitetelor de stat ale Consiliului de Miniștri al U.R.S.S., miniștri ai U.R.S.S., oameni de știință și specialiști.

Criza de guvern din R. F. G.

BONN 1 (Agerpres). — Faptul că Strauss a renunțat în cele din urmă să participe la viitorul cabinet de la Bonn, relatează France Presse, nu înlătură nici pe departe toate obstacolele care stau în calea constituirii acestuia. Agenția subliniază că Adenauer dorește să elimine din guvern și doi miniștri liber-democrați și în primul rînd pe ministrul de justiție Stammberger care a jucat un rol activ în demascarea lui Strauss ca principal instigator al represaliilor împotriva revistei „Der Spiegel". Prin eliminarea lui Stammberger se va da oarecum satisfacție U.C.S. pentru neparticiparea lui Strauss — șeful acestui partid — la viitorul guvern vest-german.

În afară de aceasta, relatează agenția în sînul partidului lui Adenauer continuă fricțiunile în legătură cu numirea unui succesor al acestuia. Adenauer a lăsat să se înțeleagă că nu se mai consideră legat de angajamentul pe care și l-a luat înaintea alegerilor din 1961 de a se retrage în toamna anului 1963. Dar, în urma actualei crize s-au intensificat cererile formulate chiar în cadrul partidului său ca el să se retragă și să-l numească în mod oficial pe Erhard ca succesor. Adenauer trebuie, de asemenea, să țină seama că din cauza actualei crize guvernamentale prestigiul partidului său — Uniunea creștin-democrată — a avut mult de suferit. „În orice caz, scria ziarul „General Anzeiger", noul guvern va trebui să desfășoare o luptă și mai grea pentru prestigiul său".

Convorbirile decisive pentru reconstituirea coaliției guvernamentale dintre partidul creștin-democrat și partidul liber-democrat vor începe pe luni. Sîmbătă Adenauer a avut pentru a 6-a oară în cursul acestei săptămîni o întrevedere cu ministrul construcțiilor Lucke, care, după cum relatează Reuter, persista în refuzul său de a prelua postul de ministru de război. Între timp, Strauss a declarat într-un interviu difuzat de postul de radio din Bavaria că, renunțînd să facă parte din noul guvern, el nu intenționează să renunțe și la viața politică. Strauss a declarat că, în calitatea sa de șef al Uniunii creștin-sociale (ramura bavareză a Uniunii creștin-democrate a lui Adenauer — n.r.) și de deputat în Bundestag va „veghea ca bazele politicii pe care a urmat-o, și în special a politicii militare, să fie menținute".

Proteste împotriva procesului inscenat U. P. P. N.

BERLINUL OCCIDENTAL 1 (Agerpres). — La 30 noiembrie, în Berlinul occidental a avut loc o conferință de presă la care reprezentanți din diferite țări europene ai organizațiilor luptătorilor din mișcarea antifascistă de rezistență au condamnat cu indignare procesul inscenat de autoritățile de la Bonn Uniunii persoanelor persecutate de naziști.

Împotriva acestui proces monstruos protestează cercurile cele mai largi ale populației din toate țările Europei occidentale care au fost atacate de cotropitorii fasciști. Acest proces nu trebuie lăsat fără răspuns! — a declarat Toujas, secretarul general al Federației internaționale a luptătorilor din rezistență, a victimelor și deținuților fascismului.

El a relatat că în numeroase țări din Europa se desfășoară o mișcare de protest împotriva samavolniciei judiciare a autorităților din R. F. Germană. În Danemarca, Franța și Italia au fost create comitete de apărare a U.P.P.N., din care fac parte lideri politici influenți, foști participanți activi la lupta împotriva fascismului hitlerist. În fruntea comitetului francez pentru apărarea acestei organizații antifasciste se află fostul senator Jacques Debu Bridel. În Italia comitetul pentru apărarea U.P.P.N. este condus de fostul prim-ministru Ferruccio Parri.

În cîteva rînduri

● *La Moscova s-a deschis cea de-a doua consfătuire unională de endocrinologie, la care participă peste 600 de specialiști din Uniunea Sovietică și numeroși oaspeți — oameni de știință din celelalte țări socialiste. Acad. Stefan Milcu, secretar prim al Academiei R.P. Romîne, directorul Institutului de endocrinologie, șeful delegației medicale romîne, care a fost ales în prezidiul consfătuirii, a prezentat un referat și o comunicare despre cercetările întreprinse în țara noastră în domeniul tratării bolii lui Basedov. (Ag.).*

● **Municipalitatea din Izmir a hotărît majorarea prețurilor la carne. Această măsură a stîrnit mari nemulțumiri în rîndurile populației orașului. Sindicatele din Izmir au adresat o chemare muncitorilor ca în semn de protest împotriva hotărîrii municipalității să nu cumpere produse de carne timp de zece zile. (TASS).**

● Ministrul de finanțe al Danemarcei, Paul Hansen, a prezentat spre examinare Folketingului proiectul de lege cu privire la bugetul pe exercițiul financiar 1963—1964. Din cauza participării Danemarcei la blocul militar al N.A.T.O., alocările crescînde pentru nevoi militare, care în anul 1936 erau de 60 milioane coroane, în anul 1946 de 165 milioane coroane, se cifrează în actualul proiect de buget la 1 700 milioane coroane. (Ag.).

● Camera Deputaților a Congresului Braziliei a aprobat bugetul de stat al acestei țări pe anul 1963. Capitolul cheltuieli din buget reprezintă 1 023 miliarde cruzeiros, iar capitolul venituri 737 miliarde cruzeiros. Astfel, bugetul prevede un deficit de 285 miliarde cruzeiros. Principalele surse ale capitolului venituri le reprezintă impozitele, în primul rînd impozitele asupra mărfurilor de consum. (Ag.).

● **Egizio Massini, prim-dirijor al Teatrului de Operă și Balet din București, a apărut pentru a doua oară la pupitrul Teatrului academic de operă și balet „Spendiarov" din Erevan. (Ag.).**

● Conform datelor oficiale despre șomajul din Izrael, în septembrie 1962 se numărau în această țară circa 40 000 de șomeri, adică cu 41 la sută mai mult decît în perioada corespunzătoare a anului trecut. (Ag.).

● *Peste 3 200 de muncitori din industria textilă din Saxonia Inferioară și Bremen (R.F.G.) au declarat o grevă de avertisment, deoarece cererea lor de majorare a salariilor a fost respinsă. (Ag.).*

ÎN ȚEAPĂ

Somn îndelungat, herr Strauss

Herr Franz Josef Strauss a anunțat că renunță la portofoliul ministerial.

— Acum, merg să mă culc, a declarat ex-ministrul la postul de radio bavarez. Dacă liberalii pun persoana mea în centrul crizei guvernamentale, ei bine, eu plec. Îmi iau o adevărată vacanță și mă consacru familiei.

Sărmanul Strauss! Neînțeles și nedreptățit, el renunță generos la postul său în interesul guvernului și devine un soț grijuliu, un bun tată de familie...

Numai că această versiune cu renunțarea de bunăvoie la conducerea ministerului de război al Germaniei occidentale amintește întrucîtva și de pățania vulpii care pretindea că strugurii sînt acri...

Promotor al unei politici revanșarde, aventuriste, partizan al înarmării nucleare a trupelor vest-germane, Strauss a devenit una din figurile cele mai nepopulare ale Bonnului. Represiunile pe care le-a dezlănțuit împotriva revistei „Der Spiegel" (care i-a dezvăluit matrapazlîcurile) au fost picătura de apă care a făcut să se reverse paharul și a determinat demisia guvernului vest-german — în fond un mod mai onorabil pentru descotorosirea de un ministru compromis.

Trecerea pe tușe — ca să folosim un termen sportiv — a lui Strauss nu înseamnă însă nicidecum ieșirea din viața politică a fostului ministru de război al Bonnului. Strauss stă în rezervă. După propria-i declarație, el „va veghea" pentru ca politica pe care a promovat-o să fie continuată. Independent totuși de aceasta, debarcarea lui Strauss reprezintă o înfrîngere a cercurilor militariste, revanșarde.

Ce-i putem ura acum cînd, așa cum spune el, merge să se culce?

Somn îndelungat, Herr Strauss!

U. VĂLUREANU

Desen de CIK DAMADIAN

O. N. U.

Lucrările celei de a 17-a sesiuni a Adunării Generale

DISCURSURI ROSTITE CU PRILEJUL NUMIRII LUI U THANT CA SECRETAR GENERAL

NEW YORK 1. — Trimisul Agerpres C. Răducanu transmite: După cum s-a mai anunțat, în ședința plenară din dimineața zilei de 30 noiembrie a Adunării Generale a O.N.U. au avut loc alegeri pentru postul de secretar general al Organizației Națiunilor Unite.

La începutul ședinței Adunării Generale a fost prezentat un proiect de rezoluție în numele a șase țări, membre nepermanente ale Consiliului de Securitate (R.P. Romînă, Chile, Ghana, R.A.U., Venezuela, Irlanda) care recomanda desemnarea lui U Thant ca secretar general al O.N.U. Adunarea Generală a aprobat prin vot secret în unanimitate recomandarea Consiliului de Securitate cu privire la numirea în postul de secretar general al Organizației Națiunilor Unite, pe un termen pînă la 4 noiembrie 1966, a lui U Thant.

U Thant, secretarul general al O.N.U., a mulțumit Adunării Generale pentru încrederea acordată și a repetat jurămîntul solemn pe care l-a făcut atunci cînd a fost numit secretar general provizoriu, de a-și exercita funcțiile cu toată loialitatea, în mod rezonabil și cu conștiința răspunderii. El a spus, de asemenea că-și va exercita funcțiunile avînd în vedere exclusiv interesele Națiunilor Unite și că nu va tinde să obțină instrucțiuni în legătură cu exercitarea funcțiunilor sale de la vreun guvern sau de la vreo autoritate din afara O.N.U. Cuvîntarea secretarului general a fost ascultată cu deosebită atenție și interes. Au luat cuvîntul numeroși delegați care l-au salutat și felicitat pe U Thant. În numele delegației Uniunii Sovietice, V. A. Zorin l-a felicitat pe U Thant cu prilejul numirii sale în înaltul post de secretar general al O.N.U. Alegerea în unanimitate a domnului U Thant, a spus V. A. Zorin, ne permite să sperăm că i se va acorda un sprijin tot atît de larg în exercitarea funcțiunilor de răspundere și complicate ale principalei persoane administrative a O.N.U., în eforturile sale pentru menținerea păcii și securității popoarelor, pentru îmbunătățirea activității aparatului O.N.U.

Guvernul sovietic, a spus V. A. Zorin, a considerat și consideră că soluția cea mai bună, corespunzînd în cea mai mare măsură intereselor vitale ale O.N.U., ar fi aceea, ca în conducerea secretariatului O.N.U. să fie cîte un reprezentant al fiecărui grup de state existente: al țărilor socialiste, al puterilor occidentale și aliaților acestora și al statelor neutre.

Totodată, guvernul sovietic, a declarat V. A. Zorin, a considerat necesar ca în momentul de față problema conducerii secretariatului O.N.U. să fie rezolvată, pornindu-se de la situația concretă și avînd în vedere activitatea și calitățile personale ale celui căruia i se poate încredința conducerea secretariatului O.N.U.

Delegatul sovietic a subliniat spiritul de răspundere cu care a acționat U Thant în ultimul an în calitate de secretar general provizoriu. El a subliniat, de asemenea, rolul pozitiv al lui U Thant în condițiile crizei periculoase din regiunea Mării Caraibilor și activitatea sa care a contribuit la reglementarea pașnică a acestei crize.

A luat apoi cuvîntul delegatul R. P. Romîne, Mircea Malița care a declarat: În numele delegațiilor Republicii Sovietice Socialiste Bieloruse, Republicii Populare Bulgaria, Republicii Populare Ungare, Republicii Populare Mongole, Republicii Populare Polone, Republicii Socialiste Cehoslovace și Republicii Sovietice Socialiste Ucrainiene care mi-au încredințat această sarcină de onoare, precum și în numele delegației țării mele, adresez excelenței sale U Thant, cele mai sincere felicitări.

Reprezentantul R. P. Romîne și-a exprimat convingerea că în exercitarea acestei funcții de mare răspundere, U Thant va îndeplini cu loialitate și devotament angajamentele pe care le-a rostit în discursul său. Vorbitorul a subliniat că U Thant este una din personalitățile eminente ale noilor țări independente din Asia și Africa, a căror contribuție la menținerea și întărirea păcii este remarcabilă. „Faptul că O.N.U. a încredințat această funcție unui reprezentant al acestor popoare — a spus Malița — arată omagiul adus acestor popoare, îndeosebi poporului birman".

Vorbitorul a arătat apoi că R.P. Romînă apreciază politica de neutralitate și colaborare dusă de poporul birman și a declarat că recenta vizită întreprinsă în Birmania de conducători ai statului romîn în frunte cu președintele Consiliului de Stat al R.P.R., Gheorghe Gheorghiu-Dej, a subliniat și mai mult necesitatea și posibilitățile de extindere a colaborării între popoare.

Reprezentantul R.P. Romîne a exprimat speranța că alegerea lui U Thant va îmbunătăți condițiile create în ultimul timp pentru asigurarea unei activități normale a O.N.U. și a organelor sale, care să țină seama în egală măsură de interesele tuturor grupurilor de state existente astăzi pe arena internațională. *„Pronunțîndu-ne în favoarea numirii lui U Thant ca secretar general* — a spus M. Malița — *ținem să ne reafirmăm convingerea că o normalizare completă a activității O.N.U., pe o bază solidă și sănătoasă, nu va putea surveni decît atunci cînd întreaga structură a Organizației Națiunilor Unite va reflecta în mod fidel transformările intervenite în lume și va fi bazată pe principiul reprezentării egale în organele O.N.U. a celor trei grupe de state.*

INTERVENȚIA REPREZENTANTULUI R.P.R. ÎN COMITETUL DE TUTELĂ

NEW YORK 1. — Trimisul special Agerpres, C. Răducanu, transmite: Comitetul de tutelă (nr. 4) dezbate în ultimele zece zile punctul intitulat „Nerespectarea de către Portugalia a prevederilor Cartei cu privire la teritoriile care nu se autoguvernează".

În ședința din seara zilei de 29 noiembrie a vorbit în Comitet din partea delegației R.P. Romîne tov. Constantin Ene. El a arătat că **politica promovată de Portugalia contravine idealurilor de bază ale umanității și constituie o sursă de incidente internaționale. Această politică a dus la războiul colonial din Angola, a creat o situație de încordare predispusă în orice moment la alte conflicte în alte zone ale lumii cum sînt Mozambic, Guineea portugheză și altele.**

Tov. Constantin Ene a atras atenția asupra faptului că Portugalia primește sprijin din partea altor puteri coloniale care sînt legate de ea prin pacte militare și politice. Referindu-se la faptul că anumite voci s-au pronunțat în sprijinul colonialismului portughez și salută simulacrul de reforme politice întreprins de guvernul portughez în ultimul timp, reprezentantul romîn a arătat că în realitate aceste pretinse reforme contravin categoric principiului eliberării imediate a popoarelor coloniale, proclamat de Organizația Națiunilor Unite. Cerînd, ca și alți delegați, acțiuni urgente și hotărîte, Constantin Ene a declarat că **delegația romînă sprijină cu hotărîre proiectele de rezoluție propuse de Comitetul celor 17 în problema Angolei și Mozambicului și cere guvernului portughez să aplice imediat prevederile Declarației cu privire la acordarea independenței popoarelor și țărilor coloniale.**

MANEVRELE S.U.A. ÎN PROBLEMA CONGOULUI

NEW YORK 1. — Trimisul special Agerpres, C. Răducanu, transmite: La O.N.U. a fost dat publicității raportul lui Robert Gardiner, șeful misiunii O.N.U. în Congo, „în legătură cu evenimentele referitoare la traducerea în viață a rezoluțiilor din 21 februarie și 24 noiembrie 1961".

Raportul trece sub tăcere faptul că rezoluțiile adoptate de Consiliul de Securitate în scopul realizării unității naționale a Congoului și al retragerii cît mai grabnice din Katanga a mercenarilor străini au rămas doar pe hîrtie. În schimb se acordă o deosebită atenție așa-zisului „plan de reconciliere națională în Congo" ale cărui prevederi au fost elaborate, după cum se știe, la Washington, deși planul a fost prezentat sub auspiciile O.N.U. Acest plan, care prevede „unificarea Congoului" pe baza federalizării țării și împărțirea între Chombe și guvernul central al Congoului a veniturilor provenite din impozitele plătite de societatea Union Miniere, oglindește mai curînd interesele separatiștilor katanghezi și ale stăpînilor lor occidentali decît ale poporului congolez.

Deși s-a declarat formal de acord cu acest plan, Chombe a recurs la tot felul de manevre pentru a amîna punerea sa în practică și a profitat de răgazul obținut pentru a-și spori forța militară. Față de indignarea majorității delegaților participanți la sesiunea Adunării Generale a O.N.U., în special a celor africani, care au cerut cu insistență să se pună capăt activității nefaste a lui Chombe, și pentru a evita o situație dificilă pentru puterile occidentale, Departamentul de Stat, acționînd prin intermediul subsecretarului de stat, McGhee, care a devenit un adevărat voiajor comercial în problema congoleză, a depus eforturi pentru realizarea unei unități de vederi occidentale concretizată sub forma unui program ce a primit numele diplomatului amintit.

Conținutul programului McGhee este reflectat în declarația comună Kennedy—Spaak, dată recent publicității la Washington, care își propune să-l convingă pe Chombe să renunțe în favoarea guvernului central la o parte din impozitele încasate de la societatea Union Miniere. Acest program reprezintă în fond o manevră al cărei scop este destul de transparent. Pe de o parte, el limitează la un aspect unic, cel financiar, evitînd orice referire la problema principală, unificarea țării; pe de altă parte, puterile occidentale încearcă să pozeze în campioni ai găsirii unei soluții în problema congoleză pentru a-și consolida poziția în eventualitatea reluării discutării ei la O.N.U.

CHILE. — În urmă cu cîteva zile într-unul din cartierele periferice ale orașului Santiago de Chile (capitala țării) a avut loc o manifestație de protest a populației împotriva creșterii costului vieții. Depășit de către mulțimea care a blocat o linie de cale ferată și care arunca cu pietre și sticle în polițiști, unul dintre aceștia a deschis focul împotriva manifestanților, în majoritate femei și copii (după cum se poate vedea în fotografia alăturată). Această scenă a fost înregistrată pe pelicula aparatului unui fotoreporter care și-a pus viața în pericol pentru a surprinde acest moment dramatic. Ca rezultat al ciocnirilor dintre manifestanți și polițiști, acest episod trist s-a soldat cu 6 morți și 60 de răniți.

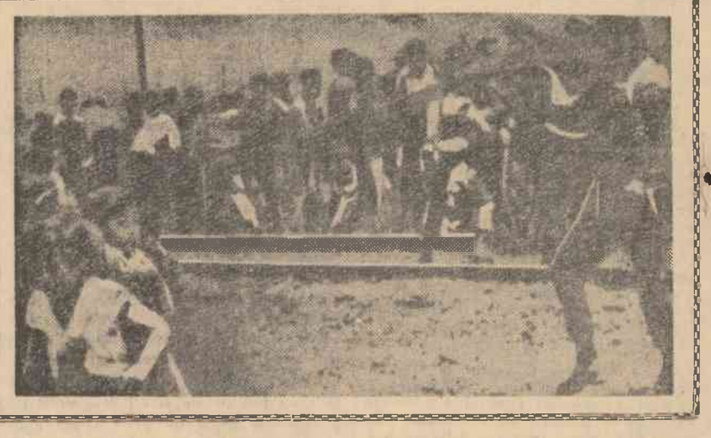

● LA ÎNCHIDEREA EDIȚIEI ● LA ÎNCHIDEREA EDIȚIEI ●

Telegrama lui N. S. Hrușciov adresată lui U Thant

MOSCOVA 1 (Agerpres). — TASS transmite: La 1 decembrie, N. S. Hrușciov a adresat lui U Thant, secretar general al O.N.U., o telegramă în care în numele guvernului sovietic și al său personal l-a felicitat cu prilejul numirii sale în acest post.

„Sînt convins, scrie N. S. Hrușciov, că experiența dv. politică și grija manifestată pentru menținerea păcii între popoare vă va permite și pe viitor să rezolvați cu succes îndatoririle de secretar general al O.N.U. care vi s-au încredințat".

N. S. Hrușciov a urat lui U Thant succese în nobila sa activitate.

SITUAȚIA DIN CONGO

LEOPOLDVILLE 1 (Agerpres). — După dezbateri furtunoase în parlamentul congolez în cursul cărora deputații au criticat cu asprime activitatea guvernului Congoului mai ales pentru introducerea nemotivată a stării excepționale în provincia Leopoldville, autoritățile congoleze au fost nevoite să anuleze parțial starea excepțională. Conform noii hotărîri este desființat postul de guvernator militar din provincia Leopoldville. Cu toate acestea, potrivit relatărilor corespondentului din Leopoldville al agenției Reuter, pe teritoriul provinciei sînt menținute tribunalele militare care au fost înființate în locul tribunalelor obișnuite.

Plecarea lui A. I. Mikoian la Moscova

WASHINGTON 1 (Agerpres). — TASS transmite: La 1 decembrie, ora 10,15, ora locală, A. I. Mikoian, prim-vicepreședinte al Consiliului de Miniștri al U.R.S.S. a părăsit Washingtonul, plecînd cu avionul la Moscova. La baza aeriană militară Andrews A. I. Mikoian a fost condus de L. Thompson, adjunct special al secretarului de stat al S.U.A., A. F. Dobrinin, ambasadorul U.R.S.S. în Statele Unite, membri ai ambasadei sovietice, șefi ai misiunilor diplomatice ale țărilor socialiste, acreditați la Washington, reprezentanți ai presei, radiodifuziunii și televiziunii americane.

La plecare, A. I. Mikoian a făcut următoarea declarație:

În drum din U.R.S.S. spre Cuba și înapoi m-am oprit la New York. Acolo am dus tratative cu John McCloy și cu Adlai Stevenson. Aceste tratative au fost utile pentru elucidarea pozițiilor celor două țări ale noastre. Vizita la Washington mi-a oferit posibilitatea unei întrevederi cu președintele John Kennedy și cu secretarul de stat Dean Rusk. Am avut întrevederi plăcute cu Llewellyn Thompson și cu Stewart Udall.

Convorbirile pe care le-am avut cu președintele și cu secretarul de stat au fost utile. Ele ne-au ajutat să elucidăm mai bine pozițiile în problema Cubei, Berlinului și în multe alte probleme. Impresia noastră generală asupra tuturor întîlnirilor pe care le-am avut în S.U.A. este că s-a conturat posibilitatea unui progres în ce privește apropierea punctelor de vedere ale celor două părți într-o serie de probleme importante ale situației internaționale.

Nu numai că Uniunea Sovietică și Statele Unite sînt cele mai dezvoltate puteri industriale, dar ele dispun, de asemenea de cea mai puternică armă nucelară din lume. Acesta este un factor foarte important. Dacă între noi vor exista relații bune s-ar putea considera că pacea pe pămînt este asigurată. Tocmai de aceea cele două țări ale noastre trebuie să manifeste cel mai înalt spirit de răspundere în rezolvarea problemelor internaționale. Între Uniunea Sovietică și Statele Unite nu există nici un fel de litigii de ordin teritorial. Dar în relațiile noastre se ivesc adesea greutăți. Și dacă nu vom discuta căile pentru înlăturarea lor, dacă nu le vom înlătura la timp pas cu pas, s-ar putea ivi mari primejdii pentru pace.

Traducînd în viață politica partidului nostru comunist, șeful guvernului sovietic, N. S. Hrușciov, depune eforturi pentru ca problemele litigioase să fie examinate în comun, una după alta pentru a asigura popoarelor pacea. Coexistența pașnică și lupta pentru menținerea păcii — iată programul nostru.

Judecînd după toate, președintele Kennedy își dă seama ce înseamnă în timpurile noastre un război și, la rîndul său, caută să-l evite. Cu toții trebuie să dovedim înțelepciune în rezolvarea problemelor internaționale.

Redacția: Piața Scînteii, Tel. 17.60.10. Administrația: 17.60.20. Interior 1.400. Abonamentele se primesc la toate oficiile poștale, factorii poștali și difuzorii din întreprinderi și instituții. Tiparul Combinatul Poligrafic Casa Scînteii