Biblioteca Centrală Regională Hunedoara-Deva

Proletari din toate ţările, uniţi-vă!

Romînia liberă

ORGANUL SFATURILOR POPULARE DIN REPUBLICA POPULARĂ ROMÎNĂ

Anul XXI nr. 5677
—
4 pagini
20 bani
—
Marţi
15 ianuarie
1963

PREOCUPARE CONTINUĂ PENTRU CONSTRUCŢIILE DE LOCUINŢE

Comitetul executiv al sfatului popular orăşenesc Cluj acordă o deosebită atenţie alegerii amplasamentelor noilor obiective social-culturale şi îndeosebi celor ale construcţiilor de locuinţe, ţinînd seama de planul de înfrumuseţare a oraşului, de folosirea unor terenuri care permit reducerea la minimum, a lucrărilor edilitare, în scopul realizării unui cost cît mai scăzut.

Pe linia acestei preocupări, au fost create, în ultimii ani, noi complexe de locuinţe în str. 13 Septembrie, în Piaţa Păcii, în str. Pavlov, în cartierul Între-Ape, în Piaţa Abator etc. şi au fost sistematizate str. Horia şi Piaţa Mihai Viteazu. Din cele 3.450 de locuinţe noi date în folosinţă oamenilor muncii în cursul anilor 1959-1962, un număr de peste 1.000 de apartamente au fost construite în str. Horia, principala arteră de legătură a gării cu cartierul central al oraşului. Construcţiile de pe această stradă, cele din Piaţa Mihai Viteazu şi din alte cartiere au permis folosirea aproape completă a reţelelor edilitare existente.

Eficienţa fondurilor investite trebuie să fie asigurată în primul rînd prin reducerea continuă a duratei de execuţie, prin respectarea cu stricteţe a termenelor de punere în funcţiune a noilor obiective. Predarea din timp a documentaţiilor complete, creşterea gradului de mecanizare şi intensificarea industrializării construcţiilor, prin extinderea folosirii prefabricatelor şi a materialelor de mare eficienţă, constitue calea sigură spre reducerea duratei de execuţie şi spre scăderea preţului de cost al lucrărilor.

În această direcţie, sarcini de mare răspundere revin organelor de proiectare şi unităţilor de construcţii. În oraşul Cluj, activitatea de proiectare şi de construcţii rămăsese în urmă. Comitetul executiv al sfatului popular regional Cluj, ca organ tutelar al D.S.A.P.C.-Cluj şi al Trustului regional de construcţii, a luat o serie de măsuri eficace pentru îmbunătăţirea şi întărirea activităţii de proiectare şi construcţii.

Comitetul executiv al sfatului popular orăşenesc, ca principal beneficiar al lucrărilor de investiţii pe raza oraşului Cluj, a acţionat la rîndul său în direcţia îmbunătăţirii continue a muncii secţiilor şi întreprinderilor locale beneficiare de lucrări, precum şi pentru întărirea activităţii întreprinderii orăşeneşti de gospodărie şi construcţii, ca unitate de execuţie în subordinea sa directă.

Eficienţa măsurilor amintite se oglindeşte în primul rînd în reducerea simţitoare a duratei de execuţie şi în îmbunătăţirea calităţii lucrărilor de construcţii. Proiectanţii noştri, care înainte făceau greşeli şi omisiuni esenţiale la întocmirea proiectelor şi au întîrziat luni de zile cu predarea unor documentaţii, acum predau proiectele în termen. În plus, ei sînt preocupaţi tot mai mult de problemele aspectului estetic, ale confortului, precum şi de folosirea pe scară tot mai largă a celor mai raţionale soluţii constructive.

Un merit cel puţin tot atît de mare îl au şi constructorii din cadrul T.R.C.C., care au dat dovadă de multă pricepere şi elan, reuşind să accelereze ritmul lucrărilor şi să lichideze greşelile de execuţie din anii anteriori.

Dacă la unele blocuri de locuinţe T.R.C.C. a reuşit să respecte termenul de dare în folosinţă, la altele, în schimb, ca de exemplu în cartierul Grigorescu şi în Piaţa Obor, termenele au fost depăşite din cauza lipsurilor care se mai manifestă în mecanizarea lucrărilor, în organizarea şi aprovizionarea ritmică a şantierelor.

Pentru anul 1963 se prevede construirea unui număr de 1260 de apartamente, dintre care 960 vor fi date în folosinţă pînă la sfîrşitul anului, iar restul în anul următor. Este îmbucurător faptul că faţă de 1962, cînd la începutul anului aveam asigurate doar circa 30 la sută din proiectele necesare construcţiilor, la începutul acestui an avem asigurate toate proiectele necesare pînă la sfîrşitul anului, iar pentru construcţiile ce vor fi începute în 1963 şi terminate în 1964, proiectele sînt terminate în proporţie de 80 la sută.

În vederea extinderii metodelor rapide în lucrările de construcţie, la Cluj a început recent construirea unei întreprinderi ce va produce panouri mari prefabricate, fapt ce va spori simţitor ritmul actual al construcţiilor. Potrivit experienţei acumulate, cu prilejul construirii primelor 2 blocuri după metoda cofrajelor glisante, constructorii clujeni şi-au propus ca în acest an să mai construiască folosind această metodă, încă 7 blocuri cu cîte 10 etaje (5 dintre acestea vor fi date în folosinţă pînă la sfîrşitul anului.

Ing. GHEORGHE LEPĂDEAN
preşedintele comitetului executiv al sfatului popular al oraşului Cluj

(Continuare în pag. 2-a)

Pregătiri pentru cultivarea legumelor

BACĂU (coresp. R. l.). In gospodăriile colective din regiunea Bacău suprafaţa cultivată cu legume va spori anul acesta cu peste 2.300 de hectare. O mare extindere o va lua cultura legumelor timpurii care vor ocupa o suprafaţă de peste 1.200 de hectare, cu 700 hectare mai mult decît anul trecut. In acelaşi timp, o suprafaţă de 50.000 de m.p. va fi cultivată cu culturi forţate, în răsadniţe.

Începînd din acest an, în gospodăriile colective din regiune se va introduce metoda adăpostirii culturilor cu folii de polietilenă. Pentru asigurarea materialului săditor necesar, suprafaţa de răsadniţe se va dubla. In acelaşi timp, va fi irigată în plus o suprafaţă de peste 500 de hectare.

Pentru pregătirea cadrelor de legumicultori în special în producerea de legume timpurii şi forţate, un număr de 100 ingineri şi brigadieri legumicoli au luat parte la un schimb de experienţă ce a avut loc la staţiunea experimentală legumicolă din Buzău. In acelaşi timp, prin grija Consiliului agricol regional, la centrul şcolar agricol din Trifeşti a avut loc instruirea inginerilor şi brigadierilor din toate gospodăriile colective producătoare de legume. Tot în vederea ridicării nivelului de pregătire a cadrelor de legumicultori, un număr de 60 de brigadieri şi şefi de echipe vor fi şcolarizaţi în condiţii de producţie la staţiunile experimentale legumicole din Buzău şi Ţigăneşti, iar alţi 200 de colectivişti vor fi pregătiţi în gospodăriile de stat din regiune.

In prezent, în toate gospodăriile colective producătoare de legume se lucrează intens la repararea şi verificarea răsadniţelor vechi, la construirea de noi răsadniţe la transportul gunoiului de grajd, şi se asigură sămînţa necesară.

Cronică ELECTORALĂ

În fiecare comună sau oraş de subordonare raională, sfaturile populare fac, zi de zi, pregătiri pentru alegerile de deputaţi ce vor avea loc la 3 martie. În cronica noastră de azi, am desprins cîteva aspecte din veştile primite de la corespondenţi, aspecte care se referă la delimitarea secţiilor de votare, la întocmirea listelor de alegători sau la activitatea rodnică ce se duce şi în aceste zile pentru înfrumuseţarea satelor şi oraşelor.

Bacău

În întreaga regiune, au fost confirmate şi constituite 217 comisii electorale comunale şi 8 comisii electorale ale oraşelor de subordonare raională. S-au delimitat 6.741 de circumscripţii electorale comunale şi 376 de circumscripţii electorale ale oraşelor raionale. În acelaşi timp, s-au fixat 447 de secţii de votare.

Baia Mare

Cu prilejul întîlnirilor cu deputaţii, alegătorii din comunele subordonate oraşului Baia Mare au făcut anul trecut aproape 260 de propuneri privind activitatea de gospodărire comunală, comercială, culturală, sanitară şi de învăţămînt şi s-au angajat să sprijine această activitate. Cele mai multe dintre aceste propuneri au fost realizate: deschiderea unui traseu de autobuze care leagă centrul oraşului Baia Mare cu cartierul Valea Roşie, amenajarea străzilor Ilie Pintilie, Turnătorilor şi Minerilor, înfiinţarea unei măcelării pe strada Valea Roşie, amenajarea de zone verzi în cartierul Republica, refacerea drumului de acces la cabana turistică de la lacul Bodi şi altele.

Braşov

În întreaga regiune au avut loc adunări cetăţeneşti pentru constituirea comisiilor electorale pe circumscripţii. S-au constituit 5.272 de comisii electorale comunale şi 324 de comisii pe circumscripţii electorale ale oraşelor raionale. De asemenea, s-au delimitat 352 de secţii de votare pentru comune şi 72 de secţii de votare pentru oraşele raionale.

Din partea Consiliului de Stat al Republicii Populare Romîne

Consiliul de Stat al Republicii Populare Romîne anunţă cu profund regret încetarea din viaţă a tovarăşei Maria Rosetti, membră a Consiliului de Stat şi preşedintă a Consiliului Naţional al Femeilor din R. P. Romînă, activistă de seamă pe tărîm obştesc, militantă neobosită pentru înflorirea patriei, pentru cauza socialismului şi a păcii.

CONSILIUL DE STAT AL REPUBLICII POPULARE ROMÎNE

★

Consiliul Naţional al Femeilor din Republica Populară Romînă anunţă cu adîncă durere că în ziua de 14 ianuarie 1963 a încetat din viaţă eminenta activistă a mişcării de femei din patria noastră, tovarăşa Maria Rosetti, preşedinta Consiliului Naţional al Femeilor şi membră a Consiliului de Stat al Republicii Populare Romîne.

CONSILIUL NAŢIONAL AL FEMEILOR DIN R. P. ROMÎNĂ

MARIA ROSETTI

La 14 ianuarie 1963 a încetat din viaţă tovarăşa Maria Rosetti, membră a Consiliului de Stat al Republicii Populare Romîne, preşedinta Consiliului Naţional al Femeilor.

S-a născut la 27 iunie 1896, în oraşul Iaşi, dintr-o familie de intelectuali cu vederi progresiste; şi-a făcut studiile în ţară şi apoi la Facultatea de litere şi filozofie din Paris.

Maria Rosetti a fost animată de sentimente profund patriotice, ataşată ideilor progresului social. Imediat după eliberarea Romîniei de sub jugul fascist, s-a alăturat forţelor democratice conduse de Partidul Comunist, luptei lor pentru reconstrucţia ţării şi consolidarea orînduirii populare.

În 1946 este aleasă preşedintă a Federaţiei Democrate a Femeilor din Romînia. De atunci munceşte fără întrerupere în conducerea mişcării de femei din ţara noastră, aducînd o contribuţie de seamă la dezvoltarea acesteia. Din 1958 este preşedintă a Consiliului Naţional al Femeilor din R.P. Romînă. Maria Rosetti a desfăşurat de-a lungul anilor o bogată activitate în rîndul maselor de femei pentru participarea lor activă la viaţa politică, la dezvoltarea economică şi culturală a patriei.

În 1946 Maria Rosetti a fost aleasă deputată în parlament, apoi de mai multe ori în Marea Adunare Naţională. Din anul 1961 îndeplineşte înalta demnitate de membră a Consiliului de Stat al Republicii Populare Romîne.

Închinîndu-şi întreaga energie şi putere de muncă operei desfăşurate, sub conducerea Partidului Muncitoresc Romîn, pentru făurirea vieţii noi, socialiste, pentru apărarea păcii, Maria Rosetti s-a bucurat de stima şi preţuirea maselor largi de femei, a poporului nostru.

Prin activitatea sa în fruntea organizaţiei de femei din ţara noastră, prin participarea la numeroase manifestări internaţionale închinate luptei pentru apărarea păcii, pentru drepturile democratice ale femeilor, şi viitorul fericit al copiilor, Maria Rosetti şi-a cîştigat un binemeritat prestigiu peste hotare ca militantă a mişcării mondiale a femeilor. Din anul 1958 este membră în Consiliul Federaţiei Democrate Internaţionale a Femeilor.

Pentru meritele sale deosebite a fost distinsă cu ordine şi medalii ale Republicii Populare Romîne.

Încetarea din viaţă a tovarăşei Maria Rosetti constituie o pierdere grea pentru mişcarea de femei din ţara noastră. Amintirea ei luminoasă va rămîne vie în inimile noastre.

CONSILIUL NAŢIONAL AL FEMEILOR DIN R. P. ROMÎNĂ

Constituirea comisiei pentru organizarea funeraliilor

În legătură cu încetarea din viaţă a tovarăşei Maria Rosetti, a fost constituită o comisie de organizare a funeraliilor. Din comisie fac parte tovarăşii: Grigore Geamănu, preşedintele Comisiei, Anton Moisescu, Gabriela Bernachi, şi Victor Constantinescu.

De la comisia de organizare a funeraliilor

Catafalcul cu corpul neînsufleţit al tovarăşei Maria Rosetti va fi depus în sala Consiliului local al sindicatelor din B-dul 6 Martie nr. 25, unde în cursul zilei de miercuri 16 ianuarie, între orele 9—13, oamenii muncii din Capitală vor putea să-şi ia ultimul rămas bun de la defuncta.

Cortegiul va porni de la Consiliul local al sindicatelor în aceeaşi zi, în jurul orei 13,00, şi se va îndrepta spre crematoriul Cenuşa, unde va avea loc mitingul de doliu.

AZI VĂ INFORMĂM DESPRE:

CUTREMURUL DE IERI SEARĂ

In seara zilei de 14 ianuarie, la orele 20 33'52" seismografele secţiei de seismologie a Centrului de cercetări geofizice al Academiei R. P. Romîne au înregistrat un cutremur de pămînt cu epicentrul în regiunea Vrancei, la o distanţă de aproximativ 150 km de Bucureşti.

In Capitală, cutremurul a fost simţit cu gradul 5 de intensitate. (Agerpres).

INCEPEREA CURSURILOR ŞCOLILOR ELEMENTARE ŞI MEDII DIN BUCUREŞTI

Ministerul Învăţămîntului anunţă că în oraşul Bucureşti cursurile şcolilor elementare şi medii de cultură generală încep în ziua de 15 ianuarie 1963.

★

Intre 22—31 martie a.c. va avea loc prima sesiune de examene la învăţămîntul de cultură generală fără frecvenţă. (Citiţi amănunte în pag. a II-a).

LINIA DE INALTĂ TENSIUNE BACĂU-SLOBOZIA

BACĂU (Agerpres). — Colectivul întreprinderii de construcţii şi montaje energetice din Bacău a construit şi pus sub tensiune linia electrică de 15 kilovolţi Bacău—Slobozia. Noua linie alimentează cu energie electrică o serie de localităţi din raionul Bacău pe o rază de 27 kilometri, printre care şi secţiile gospodăriilor de stat Letea şi Parincea.

O altă linie de înaltă tensiune, în lungime de 25 km, a fost terminată la începutul acestei luni între Siscani şi Răcăciuni. De la această reţea sînt electrificate localităţile rurale aflate între Adjud şi Răcăciuni. Numărul satelor electrificate este de peste 300, faţă de numai 24 în anul 1947.

MODELE NOI DE ÎNCĂLŢĂMINTE SPORTIVĂ

REGHIN (coresp. R.l.). — La fabrica pentru materiale sportive din localitate au intrat în producţie de serie noi modele de pantofi de handbal, bocanci de schi pentru slalom, precum şi alte modele de încălţăminte sportivă. Recent, fabrica a fost înzestrată cu numeroase utilaje noi de înaltă tehnicitate. Cu ajutorul lor, începînd din anul acesta 80 la sută din producţia de încălţăminte sportivă se va realiza pe baza unei tehnici noi. E vorba de înlocuirea sistemului de cusut prin branţ cu sistem lipit. Prin aceasta se asigură încălţămintei o rezistenţă superioară la purtare, ea fiind în acelaş timp mai flexibilă şi mai uşoară.

JUBILEUL UNEI PIESE

TIMIŞOARA (coresp. R.l.). — Colectivul Teatrului de Stat din Timişoara şi spectatorii săi au sărbătorit jubileul piesei „Tache, Ianche şi Cadîr" de V. I. Popa, care a fost jucată pentru a 100-a oară. În distribuţia celui de al 100-lea spectacol au apărut actorii Gh. Leahu artist emerit, Ştefan Iordănescu, Victor Odillo Cimbru, Anca Ioniţă Neculce şi alţii. Spectacolul a fost pus în scenă de regizorul Ioan Maximilian.

POLICLINICĂ MODERNĂ LA LEHLIU

Recent s-a dat în folosinţă policlinica raionului Lehliu din regiunea Bucureşti. Noua unitate sanitară, avînd 11 servicii de specialitate, este înzestrată cu aparatură modernă pentru consultaţii şi tratament.

Policlinica are cabinete şi săli de aşteptare dotate cu mobilier modern.

FOLOSIREA NISIPURILOR BITUMINOASE ÎN CONSTRUCŢIILE DE DRUMURI

PLOIEŞTI (Agerpres). — La Ploieşti a avut loc o constătuire a constructorilor de drumuri din ţară. Participanţii au dezbătut problema exploatării şi utilizării în construcţiile de drumuri a nisipurilor bituminoase, rezultatele folosirii acestor nisipuri în ceea ce priveşte calitatea asfaltului şi reducerea preţului de cost pe kilometru de drum. Dezbaterile au arătat că acest material, trainic şi ieftin, poate înlocui cu succes bitumul din petrol fabricat în rafinării, produs necesar altor scopuri. Participanţii la consfătuire au hotărît să extindă folosirea acestei bogăţii naturale în construcţia şi modernizarea drumurilor.

CINEMASCOP LA HÎRŞOVA

CONSTANŢA (coresp. R.l.). — Zilele acestea a fost dat în folosinţă noul cinematograf cu ecran lat din oraşul Hîrşova. Noua clădire a cinemascopului din Hîrşova, are o capacitate de 450 locuri şi este înzestrată cu aparat de proiecţie modern. Prin darea în folosinţă a acestuia numărul cinematografelor din raionul Hîrşova a ajuns la 20.

EXPOZIŢIA CRESCĂTORILOR DE ANIMALE MICI

SATU MARE (coresp. R.l.). — La clubul sportiv „Voinţa" din localitate s-a deschis duminică o expoziţie a crescătorilor de animale mici din Baia Mare, Oradea, Timişoara, Satu Mare, Arad, Cluj, Tăşnad şi din alte localităţi organizată de Filiala din Satu Mare a Asociaţiei crescătorilor de animale mici din R.P.R. Sînt expuse aici un mare număr de iepuri de casă şi păsări cîntătoare printre care canari, papagali, precum şi porumbei, păuni, fazani etc. Expoziţia este vizitată cu mare interes de numeroşi oameni ai muncii.

CUM VA FI VREMEA ?

Pentru zilele de 16, 17 şi 18 ianuarie se prevede următorul timp probabil: vremea se va menţine rece, cu nopţi geroase. Cerul va fi mai mult acoperit. Va continua să ningă mai ales în jumătatea de nord a ţării. Vînt potrivit, din sectorul nordic. Temperatura staţionară. Minimele vor fi cuprinse între minus 8 la minus 18 grade, iar maximele între 0 la minus 10 grade.

Delegaţia P. M. R. a sosit la Berlin

BERLIN 14 — Corespondentul Agerpres transmite: Luni dimineaţa a sosit la Berlin, în Gara de est, delegaţia Partidului Muncitoresc Romîn, care va participa la lucrările celui de-al VI-lea Congres al P.S.U.G. Delegaţia este alcătuită din tovarăşii Chivu Stoica, membru al Biroului Politic, secretar al C. C. al P.M.R., conducătorul delegaţiei, Nicolae Ceauşescu, membru al Biroului Politic, secretar al C. C. al P.M.R., Leonte Răutu, membru supleant al Biroului Politic al C. C. al P.M.R., şeful Direcţiei de propagandă şi cultură a C. C. al P.M.R., Aldea Militaru, prim-secretar al Comitetului regional Braşov al P.M.R., şi Ştefan Cleja, ambasador extraordinar şi plenipotenţiar al R.P.R. în R.D.G.

La gară, oaspeţii au fost întîmpinaţi de către: Bruno Leuschner, membru al Biroului Politic al C. C. al P. S. U. G., prof. dr. W. Schirmer, membru supleant al C.C. al P.S.U.G., şi de activişti ai C.C. al P.S.U.G. Au fost, de asemenea, de faţă membrii Ambasadei R.P. Romîne la Berlin.

Valorificarea superioară a masei lemnoase

BAIA MARE (coresp. R. l.). Muncitorii forestieri de la gurile de exploatare a lemnului aparţinînd Intreprinderii forestiere din localitate obţin succese de seamă în valorificarea superioară a masei lemnoase. Prin extinderea mecanizării şi aplicarea pe scară largă a metodelor avansate de lucru, cum sînt: exploatarea fagului în trunchiuri lungi, organizarea lucrului în brigăzi complexe cu plata în acord global — indicele de utilizare a masei lemnoase a sporit în anul trecut în medie cu 5—7 la sută.

Ca urmare, din aceeaşi masă lemnoasă muncitorii forestieri au obţinut cu aproape 9.000 m.c. mai mult lemn de lucru decît prevedea planul.

Pentru îndeplinirea exemplară a sarcinilor de plan pe anul 1963

ALTE COLECTIVE ŞI-AU LUAT ANGAJAMENTE ÎN ÎNTRECEREA SOCIALISTĂ

În întrecerea socialistă pentru îndeplinirea exemplară a sarcinilor de plan pe anul în curs, colectivul „Filaturii romîneşti de bumbac" din Capitală şi-a luat importante angajamente. Printre altele, aceste angajamente se referă şi la preocuparea colectivului pentru îmbunătăţirea continuă a calităţii firelor de bumbac destinate ţesăturilor. În clişeu: Controloarea de calitate Aneta Vilcea şi muncitoarea Ioana Bănuţu discutînd despre calitatea semitortului.

Foto: AGERPRES

Oţel mai mult şi de bună calitate

REŞIŢA (coresp. R.l.). — Discutînd sarcinile de plan pe 1963, metalurgiştii Combinatului siderurgic din Reşiţa au făcut aproape 500 de propuneri menite să ducă la mai buna valorificare a rezervelor interne, la îndeplinirea ritmică a planului. Analizînd temeinic posibilităţile existente, dînd dovadă de multă iniţiativă şi spirit gospodăresc, metalurgiştii reşiţeni şi-au exprimat hotărîrea de a îndeplini în mod exemplar sarcinile pe 1963, luîndu-şi noi angajamente care să stea la baza întrecerii socialiste pe care o vor desfăşura în acest an.

Iată cîteva dintre ele:

- **Depăşirea producţiei globale cu 0,7 la sută, iar a producţiei marfă cu 0,5 la sută; pînă la sfîrşitul anului se vor realiza peste plan 10 000 tone aglomerat, 5 000 tone oţel, 3 300 tone laminate finite, 500 tone cocs, 500 tone bandaje şi discuri, 1 000 bucăţi tije de pompaj.**
- **Se va asigura cocs cu un conţinut de cenuşe cu 0,2 la sută sub norma tehnică şi se va mări rezistenţa acestuia cu 1,4 la sută.**

— Se vor reduce rebuturile după cum urmează:

- **la bandaje cu 15 la sută;**
- **la discuri cu 2,2 la sută.**
- **Va spori cantitatea de şină de cale ferată de calitatea I cu 1,2 la sută.**

Pentru înfăptuirea acestor angajamente au fost preconizate o serie de măsuri tehnico-organizatorice, privind mai buna utilizare a agregatelor, organizarea mai temeinică a procesului de producţie, introducerea unor metode noi de muncă, ridicarea calificării profesionale a muncitorilor, tehnicienilor, inginerilor etc.

Producţie sporită de ţiţei

CRAIOVA (coresp. R. l.) — Sondorii de la schela de extracţie Ţicleni a Trustului de extracţie Tg. Jiu au realizat peste planul de producţie al anului trecut o cantitate de 16.000 tone de ţiţei. Pentru a ridica pe-o treaptă mai înaltă întrecerea socialistă şi pentru a pune în valoare noi rezerve interne, colectivul schelei şi-a luat pentru anul 1963 următoarele angajamente:

— Depăşirea planului anual de producţie cu 2 000 tone ţiţei şi 500 tone gazolină;

— Realizarea de economii peste plan în valoare de 1.500.000 lei;

— Depăşirea planului de beneficii cu 1.200.000 lei;

— Creşterea productivităţii muncii cu 1 la sută faţă de prevederi.

Printre alte măsuri ce vor fi întreprinse în vederea realizării angajamentelor luate se numără extinderea injecţiilor de nisip cuarţos pentru consolidarea straturilor cu vîituri, stabilirea unor programe tehnologice foarte riguroase care să asigure creşterea producţiei la toate categoriile de sonde. Vor fi de asemenea reactivate 8 sonde.

O serie de măsuri sînt îndreptate spre asigurarea funcţionării cu toată capacitatea a staţiilor de desbenzinare existente, precum şi pentru livrarea către rafinării a ţiţeiului de calitate corespunzătoare. În vederea reducerii preţului de cost se va acorda o atenţie sporită micşorării consumului de apă, abur, energie electrică, carburanţi şi lubrefianţi, precum şi pentru o utilizare cît mai raţională a instalaţiilor şi maşinilor.

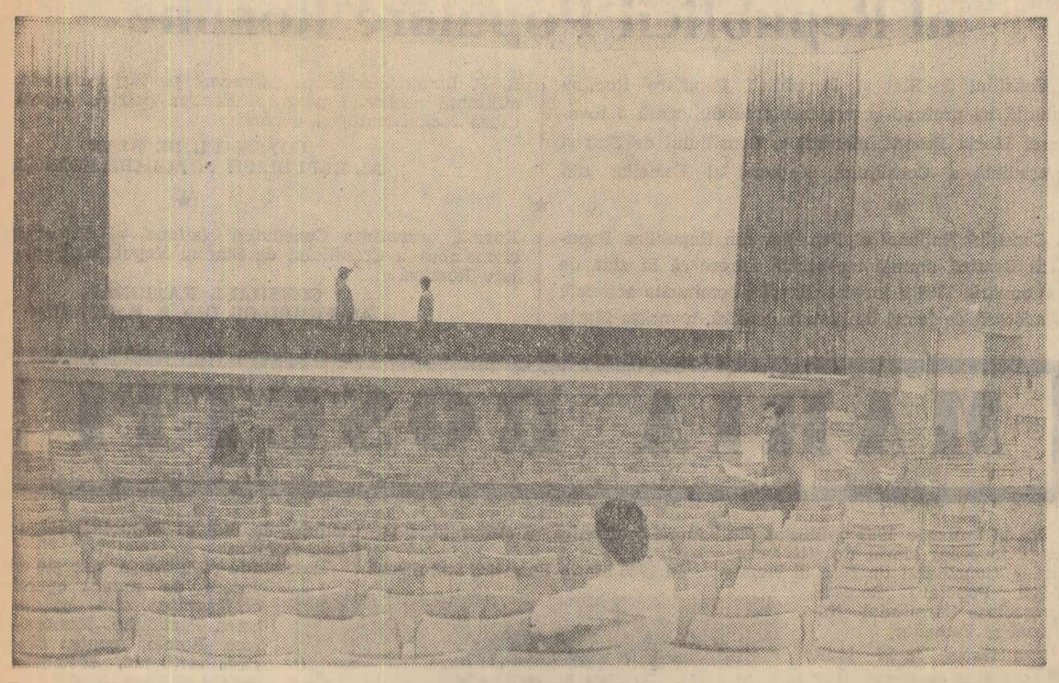

Bucureștenii vor avea în curînd încă două cinematografe. Este vorba de cinematograful „Griviţa" de pe calea Griviţei (între staţiile Stoica Ludescu şi Basarab) şi „Ştefan cel Mare" colţ cu Lizeanu. În clişeu: specialiştii fac ultimele probe la cinematograful „Griviţa"

Foto: AGERPRES

Tribuna deputatului

În satele din valea Amaradiei

Întîlnirile deputatului cu alegătorii sînt prilejuri potrivite pentru a discuta despre problemele gospodăreşti, despre înfrumuseţarea comunei, probleme pentru a căror rezolvare este nevoie de sprijinul sfatului popular comunal sau raional.

Cetăţenii au făcut numeroase propuneri care, aduse la cunoştinţa sfatului popular, au prins viaţă într-o perioadă destul de scurtă. Majoritatea acestora s-au referit la construcţii de fîntîni, la construcţia a două punţi pentru trecerea oamenilor peste rîul Amaradia şi la alte probleme gospodăreşti. Lucrările respective s-au bucurat de participarea largă a cetăţenilor şi a deputaţilor sfatului popular al comunei. Iar numele deputaţilor Maria Samfira, Dumitru Gavrilescu, Gheorghe Dascălu, Constantin Cimpoieru trebuie pomenite în primul rînd. Cetăţenii din satul Slăvuţa au propus construirea, în satul lor, a unei şcoli elementare. Am discutat despre aceasta la sfatul popular al comunei, apoi la cel al raionului. S-a întocmit proiectul şi construcţia a fost începută.

Cu sprijinul larg al cetăţenilor, şcoala a fost construită. Azi, copiii din Slăvuţa învaţă în şcoala nouă.

Tot din rîndul cetăţenilor a venit şi propunerea cu privire la ridicarea unui local nou pentru şcoala de 8 ani din comuna Cruşeţu. S-a făcut cărămidă, s-au strîns în parte celelalte materiale, iar la primăvară, construcţia va fi începută.

O singură propunere făcută de cetăţenii din circumscripţia mea nu a fost încă rezolvată. Ea se referă la electrificarea comunei Cruşeţu. După ce am discutat problema la sfatul popular al raionului, le-am explicat c' e mai bine să terminăm întîi şcoala cea nouă din centrul comunei şi după aceea să ne ocupăm de electrificare. Între timp, se va studia şi problema racordării comunei la sistemul energetic, pentru că înfiinţarea unei mici uzine electrice în comună nu ar fi o treabă gospodărească, avînd în vedere atît preţul de cost ridicat al energiei cît şi transportul greoi al carburanţilor.

PAULINA CRUCERU
deputată în sfatul popular al comunei Cruşeţu, raionul Filiaşi

Pe urmele materialelor publicate

Monumente noi, monumente vechi

Relevînd schimbările substanţiale care au avut loc în oraşul Iaşi, articolul apărut în ziarul nostru sub titlul de mai sus, atrăgea atenţia asupra necesităţii restaurării unor vechi şi vestite monumente, scăpate atenţiei gospodarilor ieşeni.

În mod concret, rîndurile noastre se refereau la bojdeuca lui Ion Creangă din cartierul Ţicăului, la casa lui Octav Băncilă din strada Păcurari, la clădirea unde şi-a desfăşurat activitatea mitropolitul Dosoftei şi la palatul domnesc al lui Al. I. Cuza de la Ruginoasa.

Însuşindu-şi critica ziarului, sfatul popular al oraşului Iaşi ne-a comunicat măsurile luate pentru a reda acestor monumente faţa pe care o merită. Lucrările de reparare a bojdeucii lui Ion Creangă se află în stadiul final, iar la casa lui Octav Băncilă I.G.L.L. a executat reparaţiile necesare. Din răspunsul primit la materialul apărut, mai aflăm că în viitor, se vor restaura şi celelalte clădiri cu caracter istoric.

Alo! Aţi greşit numărul!...

— Alo! Uzina de tablă!

— Nu, Intreprinderea de sîrmă...

Asemenea confuzii „telefonice" sînt destul de frecvente în oraşul Galaţi. Cui se datoresc? În primul rînd, faptului că în ultimii ani multe numere de telefon au suferit modificări. În al doilea rînd, centrala telefonică a fost extinsă într-o scurtă perioadă cu peste 600 de numere, în timp ce cartea telefonică „a stat pe loc". Editată din anul 1959, aceasta nu reflectă prin nimic schimbările survenite ca urmare a dezvoltării oraşului, a creşterii populaţiei acestuia. De aceea, nici nu-i de mirare că la ora actuală e mult depăşită şi ca atare a devenit inutilizabilă.

Această deficienţă, care împiedică satisfacerea în bune condiţiuni a unor nevoi cetăţeneşti destul de importante, a făcut obiectul unei note critice apărute recent în ziarul nostru. Deşi căutînd să scuze situaţia prin greutăţi de ordin obiectiv, cei criticaţi — respectiv Direcţia generală P.T.T.R. Galaţi — ne asigură că în scurtă vreme abonaţii ei vor fi serviţi în bune condiţiuni. În cursul lunii ianuarie, vor fi terminate lucrările de îmbunătăţire a funcţionării centralei telefonice, urmînd ca după această dată, manuscrisul noii liste de abonaţi a oraşului Galaţi să fie dat la tipar.

Aşteptăm ca abonaţii gălăţeni să ne informeze despre rezultatele practice ale acestor măsuri.

Lipsă de spaţiu?

Se pare că nu. Mai curînd a fost lipsă de altceva. De un dram de bunăvoinţă... Aceasta reiese în mod limpede chiar din răspunsul pe care-l avem în faţă.

În urma consemnării apărute în ziarul nostru privind amenajarea unui punct farmaceutic la aeroportul Băneasa, conducerea „TAROM" nu mai susţine, ferm şi categoric, că nu există un spaţiu cît de mic în cadrul aerogării care să poată fi destinat acestui scop.

Astfel, Ministerul Transporturilor şi Telecomunicaţiilor — Direcţia transporturilor aeriene — ne informează că a luat legătură cu Oficiul farmaceutic al Capitalei, comunicîndu-i că i se poate amenaja spaţiul necesitat de un punct farmaceutic în sasurile de la intrarea în aerogară. Călătorii pot nădăjdui deci că problema va fi rezolvată în curînd.

Controlul obştesc al circulaţiei

De astă dată, înclinăm să credem că judicioasa propunere a cititorului nostru orădean Vladimir Voloşin privind organizarea temeinică a unui control obştesc al circulaţiei, s-a bucurat de mai multă atenţie din partea Direcţiei generale a Miliţiei. Spre deosebire de primul răspuns, insuficient aprofundat, cel primit recent dovedeşte că propunerea a făcut obiectul unei analize atente şi amănunţite.

Experimentînd controlul obştesc al circulaţiei — se scrie în acest răspuns — rezultatele obţinute ne-au îndemnat să transmitem mai departe, forurilor superioare, propunerea în vederea aprobării organizării controlului obştesc al circulaţiei.

Preocupare continuă pentru construcţiile de locuinţe

(Urmare din pag. 1)

iar 2 la începutul anului viitor). Pentru îmbunătăţirea gradului de confort al locuinţelor şi pentru continua ridicare a calităţii acestora, se va extinde utilizarea maselor plastice îndeosebi la conducte, ţevi de presiune, instalaţii electrice etc.

În această direcţie, aş propune ca fabrica din Turda, producătoarea unor pardoseli şi tapete plastice, să găsească, împreună cu unele din institutele de cercetări, posibilitatea ridicării calităţii liantului de adeziv, deoarece la ora actuală calitatea acestui material lasă mult de dorit, stirbind gradul calitativ al lucrărilor.

Din fondurile prevăzute pentru anul 1963, vor fi executate noi şi numeroase lucrări. Ţinînd seama de volumul sporit de construcţii din acest an, este necesar ca T.R.C.C., executant al acestor importante lucrări, să depună eforturi mai mari pentru respectarea termenelor de punere în funcţiune. Depăşirea termenelor influenţează în mare măsură eficienţa acestor lucrări.

Trebuie să menţionăm în mod deosebit sprijinul activ al maselor de oameni ai muncii din Cluj, contribuţia lor la accelerarea ritmului de execuţie şi la reducerea costului construcţiilor. Valoarea totală a economiilor obţinute astfel la lucrările de investiţii pînă la data de 1 decembrie 1962 se ridică la aproape 2 milioane lei. La această realizare, au contribuit şi o serie de întreprinderi, care au sprijinit efectiv acţiunile sfatului popular al oraşului.

Deşi am obţinut o serie de rezultate pozitive în domeniul îmbunătăţirii activităţii de proiectare şi de construcţii şi în direcţia măririi eficienţei fondurilor investite, totuşi mai avem multe de făcut pentru a asigura realizarea la termen şi în bune condiţii a lucrărilor de investiţii.

Planul de investiţii al sfatului popular prevede, pentru 1963, noi şi importante lucrări capitale. Avem create toate condiţiile ca să construim mai mult, mai bine şi mai ieftin.

Sîntem convinşi că sub conducerea organelor locale de partid, cu sprijinul comitetului executiv al sfatului popular regional şi cu participarea activă a maselor de oameni ai muncii, sfatul popular al oraşului Cluj va reuşi să-şi îndeplinească cu cinste sarcinile ce-i revin în anul 1963 în domeniul dezvoltării şi înfrumuseţării oraşului nostru.

Ing. GHEORGHE LEPĂDEAN
preşedintele comitetului executiv al sfatului popular al oraşului Cluj

Consfătuirea bibliotecarilor

ORADEA (coresp. R.l.). — Zilele acestea a avut loc o consfătuire a bibliotecarilor din raionul Oradea Cu acest prilej a fost analizat felul cum se desfăşoară cel de al II-lea concurs bienal „Biblioteca în slujba construcţiei socialiste".

La acest concurs au participat toate cele 60 de biblioteci existente în cuprinsul raionului Rezultatele obţinute îl confirmă şi faptul că la sfîrşitul anului 1962 procentul de atragere a populaţiei la lectură a fost de peste 30 la sută. Din consfătuire a rezultat faptul că au fost folosite cu mai multă eficacitate toate prezentările de cărţi, serile de întrebări şi răspunsuri, consfătuirile cu cititorii şi alte acţiuni de masă. Cu acest prilej au fost stabiliţi şi cîştigătorii concursului. Locul I pe raionul Oradea a revenit bibliotecii din comuna Tăşad urmată de cele din Ceica şi Borş.

AGENDA culturală

Intre 22 — 31 martie

Prima sesiune de examene la învăţămîntul de cultură generală fără frecvenţă

Ministerul Învăţămîntului comunică:

Prima sesiune de examene la învăţămîntul de cultură generală fără frecvenţă şi de examene de diferenţă pentru o clasă va avea loc între 22 şi 31 martie a.c. Sesiunea a doua de examene va avea loc între 1 şi 20 iulie a.c.

La clasele a V-a şi a VIII-a, examenele se dau conform planurilor de învăţămînt şi programelor şcolare de la învăţămîntul de cultură generală — cursuri de zi. Elevii din clasa a V-a vor da examene la: limba romînă, istorie, limba rusă, matematică, ştiinţe naturale, geografie desen şi muzică.

Elevii din clasa a VIII-a vor da examene la: literatura romînă, limba rusă, limba engleză (franceză sau germană), istorie, matematică, fizică, chimie, ştiinţe naturale, geografie, desen liniar şi muzică.

Elevii din şcolile şi secţiile cu limba de predare a minorităţilor naţionale vor da examene şi la limba şi literatura maternă.

La clasele VI, VII, IX, X şi XI examenele se dau potrivit planurilor de învăţămînt şi programelor şcolare de la învăţămîntul seral de cultură generală.

Elevii care dau examene la învăţămîntul fără frecvenţă vor pregăti pentru prima sesiune de examene cca 35 la sută din materia prevăzută în programe. Examinarea în această sesiune va consta din cîte o probă scrisă la fiecare obiect de studiu, cu excepţia desenului şi muzicii la care se dă examen numai în sesiunea a doua.

În sesiunea a II-a elevii vor da lucrări scrise din restul materiei şi probe orale din întreaga materie la toate disciplinele.

Se recomandă şcolilor să asigure îndrumarea studiului individual al elevilor.

Examenele de diferenţă se vor ţine după programele şcolare ale secţiilor serale.

Regulamentul învăţămîntului seral şi fără frecvenţă poate fi consultat la secţiile de învăţămînt şi la şcolile cu secţii fără frecvenţă.

(Agerpres)

Pregătiri pentru „Luna cărţii la sate"

BACĂU (coresp. R.l.). — Zilele acestea la Bacău a avut loc constituirea comisiei regionale care va coordona acţiunile ce se vor desfăşura în cadrul „Lunii cărţii la sate". Planul de măsuri întocmit cu acest prilej cuprinde organizarea a numeroase acţiuni privind intensificarea popularizării şi răspîndirii cărţii la sate. In acest scop, au fost luate măsuri pentru o mai bună aprovizionare cu cărţi a librăriilor şi cooperativelor săteşti. Pînă la sfîrşitul acestei luni în toate unităţile agricole socialiste mai mari vor fi organizate standuri permanente de cărţi.

In fiecare cămin cultural se va organiza în perioada „Lunii cărţii la sate" şezători literare, precum şi seri de întrebări şi răspunsuri în cadrul cărora vor fi popularizate cele mai noi cărţi sosite în librăriile şi cooperativele săteşti, iar în bibliotecile comunale se vor organiza consfătuiri cu cititorii pe marginea broşurilor agrozootehnice. In acelaşi timp bibliotecile raionale vor organiza la sate cîte trei concursuri: „Cine citeşte foloseşte". Vor avea loc, de asemenea, numeroase întîlniri ale scriitorilor cu cititorii de la sate. La toate şcolile sătesti vor fi organizate în această perioadă şezători literare, prezentări de cărţi, recenzii şi alte acţiuni.

În aceste zile cînd au loc examenele, studenţii pot fi găsiţi în sălile Bibliotecii centrale universitare din Bucureşti pentru a-şi îmbogăţi cunoştinţele căpătate la cursuri Foto: AGERPRES

TEATRE

Concert extraordinar de muzică uşoară dat de cîntăreaţa franceză Rosalie Dubois, 20: (spectacol organizat de O.S.T.A.) Sala Palatului R.P.R.; **Haiducii** (spectacol televizat) 19,30: Operă şi Balet al R.P.R. **Mam-zelle Nitouche**, 19,30: Opereta: **Macbeth**, 19,30: Naţional „I. L. Caragiale" (Sala Comedia); **Siciliana**, 19,30: Naţional „I. L. Caragiale" (Sala Studio); **Sfînta Ioana**, 19,30: „Lucia Sturdza Bulandra": **Tache, Ianke şi Cadir**, 19,30: „Lucia Sturdza Bulandra" (Sala Studio); **Prima zi de libertate** (premieră), 19,30: „C. I. Nottara" (Sala Magheru). **Băieţii veseli**, 20: „C. I. Nottara" (Sala Studio); **Băiat bun, dar... cu lipsuri**, 19,30: Muncitoresc C.F.R.; **Lozul cel mare**, 20: Evreiesc de Stat: **Oceanul**, 20: Tineretului (Sala C. Mille); **Salut voios**, 17; **O felie de lună**, 20: Tineretului (Sala din str. Dobrogeanu Gherea); **Muzica bat-o vina**, 20: „C. Tănase" (Sala Savoy); **Ocolul pămîntului în 30 de melodii**, 20: „C. Tănase" (Sala din Cal. Victoriei); **Visuri îndrăzneţe**, 20: Ansamblul de cîntece şi dansuri al C.C.S.; **Alo! Aici e Stroe**, 20,30: O.S.T.A. (Sala Dalles).

CINEMA

Povestea unilor înflăcăraţi: Patria; **Vaporul lui Emil**: Republica, Bucureşti, Gh. Doja, 23 August; **Sub cupola albastră**: Magheru, I. C. Frimu, G. Coşbuc; **Telefonista**: V. Alecsandri, Victoria, 1 Mai; **Căzută din lună**: E. Pavel, Luceafărul; **Program special**: Tineretului; **Pentru un zîmbet senin**: Lumina, Volga, Libertăţii; **Cînd copacii erau mari**: Central, Griviţa; **Program pentru copii** — dimineaţa, **Omul de lîngă tine** — după amiază: 13 Septembrie; **Petre cel isteţ**: Timpuri noi; **Spionaj contra spionaj**: Maxim Gorki; **Miracolul lupilor**: Înfrăţirea între popoare; **Cursa de 100 km.**: Cultural; **Moara diavolului**: Alex. Popov, Munca, M. Eminescu; **Dă-i înainte fără grijă**: 8 Martie, Flacăra, Donca Simo, G. Bacovia; **Preşedintele — centru înaintaş**: C-tin David; **Soţul soţiei sale**: V. Roaită, Alex. Sahia, Miorita, Floreasca; **Drum de încercare**: Unirea; **Pedro pleacă în Sierra**: T. Vladimirescu; **Tinerii**: Popular, Drumul Serii; **Mirajul**: Arta, Moşilor, Olga Bancic; **Cînd comedia era rege — Vîrsta de aur a comediei**: 16 Februarie; **Pompierul atomic**: I. Pintilie; **Lupii la stînă**: 8 Mai; **Oameni şi fiare** (ambele serii): 30 Decembrie; **Omul de lîngă tine**: Aurel Vlaicu; **Magistratul**: B. Delavrancea.

TELEVIZIUNE

19,00: Jurnalul televiziunii; 19,15: Pentru copii: „Cu hîrtie şi creion şi puţin pelicanol"; 19,30: Transmisiune de la Teatrul de Operă şi Balet al Republicii Populare Romîne: „Haiducii", balet de Hilda Jerea. În pauze: Emisiunea de ştiinţă şi tehnică. „Detunata" — film documentar produs de Studioul cinematografic „Al. Sahia". În încheiere: Buletin de ştiri.

Unele propuneri pentru îmbunătăţirea predării fizicii în şcolile medii

De curînd a avut loc la Piteşti consfătuirea pe ţară a profesorilor de fizică, organizată de Societatea de ştiinţe matematice şi fizice — filiala Argeş. În cadrul acestei consfătuiri au fost expuse conferinţe de informare ştiinţifică, au fost susţinute referate cu caracter metodic, însoţite de experienţe demonstrative; de asemenea, s-au purtat discuţii largi şi s-au făcut propuneri cu privire la unele completări la programa şcolară de fizică.

Lucrările consfătuirii s-au desfăşurat sub semnul legării cît mai strînse a învăţămîntului de necesităţile practice ale operei de desăvîrşire a construirii socialismului. Acest lucru s-a desprins atît din conferinţele şi referatele prezentate, cît mai ales, din discuţiile urmate de propuneri legate de îmbogăţirea temelor de învăţămînt mediu din domeniul fizicii.

Să luăm, de pildă, problema spectroscopiei. Dezvoltarea studiului acestui capitol al fizicii se impune cu atît mai mult cu cît, în ultima vreme, aplicaţiile ei practice au cuprins un domeniu destul de vast. Astăzi, numeroase ramuri industriale impun metode rapide şi precise de analiză spectroscopică. Metalele speciale, atît de necesare în tehnica energiei nucleare şi a materialelor semi-conductoare, nu pot fi identificate şi exploatate fără cunoaşterea metodei spectroscopice de analiză. Pentru efectuarea analizelor rapide în metalurgie şi în prospecţiunile geologice se folosesc astăzi stiloscoape; pentru analize cantitative spectrochimice se folosesc microfotometre. O largă utilizare industrială a căpătat azi analiza luminiscentă folosită pentru studiul calităţii petrolului şi în exploatările rapide prin sondaje în terenurile petrolifere: pentru trierea sticlei, zgurei, materialelor de construcţii; pentru industria chimică, textilă, lucrări de geologie şi hidrologie.

Şi în ceea ce priveşte noţiunile cu privire la semi-conductori în cadrul consfătuirii s-a ajuns la concluzia că există o nepotrivire între cunoştinţele prea sumare prevăzute de actuala programă de predare în învăţămîntul mediu şi dezvoltarea în continuă ascensiune a domeniilor de utilizare a materialelor semi-conductoare.

În legătură cu mărimile şi unităţile de măsură, s-a pus problema introducerii treptate în învăţămîntul mediu a sistemului internaţional, a îmbunătăţirii metodicii de predare a acestor noţiuni.

Însuşirea propunerilor făcute în cadrul consfătuirii ridică unele probleme de a căror rezolvare depinde în bună măsură îmbunătăţirea predării fizicii în şcolile medii, înzestrarea elevilor cu cunoştinţe temeinice atît de necesare pentru viitoarele lor profesii. Aceste probleme sînt legate de asigurarea unei baze materiale corespunzătoare necesităţilor procesului de învăţămînt al fizicii, de pregătirea şi perfecţionarea profesorilor în domeniile amintite, de asigurarea unei îndrumări temeinice şi a unui control corespunzător, precum şi de popularizarea promptă a experienţei obţinute.

Pe marginea unei consfătuiri

În cadrul consfătuirii s-au făcut unele propuneri cu privire la îmbunătăţirea aparaturii pentru laboratoarele de fizică ale şcolilor medii. S-a arătat că este necesar ca elevii să experimenteze în laborator nu pe „modele" ci pe aparate asemănătoare celor folosite în producţie, pentru ca deprinderile căpătate să poată fi valorificate pe deplin mai tîrziu.

De aceea, ar trebui ca întreprinderea pentru material didactic (I. M. D.) să-şi trimită specialiştii în industrie pentru a studia aparatura modernă de spectroscopie, materiale semi-conductoare, în vederea producerii unor aparate asemănătoare pentru laboratoarele şcolare. Problema modernizării aparaturii din laboratoare se ridică însă şi în legătură cu alte teme, cum ar fi: măsurători în mecanică, determinări de densităţi, dilatometrie, presiuni, radio, fizică nucleară ş.a.

Dat fiind faptul că predarea lărgită a temelor de fizică amintite presupune o pregătire temeinică, o informare periodică ştiinţifică a cadrelor didactice, un rol însemnat ar reveni în acest sens cursurilor de perfecţionare a profesorilor. Ţin să amintesc că în primăvara anului trecut s-a făcut un început în acest sens; în cadrul cursului central de perfecţionare a cadrelor didactice, organizat în Capitală, s-au efectuat unele lucrări în domeniul fizicii nucleare şi al semi-conductorilor. Fără îndoială că asemenea începuturi trebuie extinse şi la celelalte centre unde funcţionează cursuri de perfecţionare, asigurîndu-se o periodicitate corespunzătoare.

Ridicarea nivelului profesional al profesorilor de fizică, presupune însă, în primul rînd, informarea lor ştiinţifică pe baza bogatului material bibliografic existent. Ar fi necesar însă ca Editura didactică şi pedagogică să se preocupe de elaborarea unor broşuri care să cuprindă ciclurile de experienţe care pot fi făcute cu mijloacele existente în laboratoarele şcolare şi cercurile de fizică, în legătură cu temele respective. Completînd actualul manual de fizică, aceste broşuri ar fi de un real folos cadrelor de predare.

O altă problemă importantă a cărei soluţionare ar sprijini în mod substanţial buna desfăşurare a predării capitolelor de fizică amintite, este cea a îndrumării eficace şi a controlului pe teren. Un asemenea control ar putea fi asigurat de către un corp de inspectori şcolari avînd cunoştinţe temeinice în domeniul fizicii, instruiţi operativ.

Chiar în actualele condiţii, există posibilitatea ca predarea lărgită a temelor de fizică discutate în consfătuire să decurgă în condiţiuni optime. Vreau să subliniez perseverenţa şi spiritul novator al profesorilor T. Leca din Curtea de Argeş şi M. Gogan din Turnu Severin. În cadrul consfătuirii, în ciclul de referate metodice, ei au prezentat o serie de aparate, dispozitive şi montaje alcătuite cu mijloace locale, cu sprijinul comitetelor de părinţi şi al elevilor. Rezultatele muncii lor vor fi popularizate în gazeta de matematică şi fizică, pentru ca din experienţa fruntaşilor să poată învăţa şi alţi profesori.

În încheiere aş vrea să subliniez încă odată utilitatea acestei consfătuiri. Cred că organizarea unor consfătuiri asemănătoare şi în legătură cu alte probleme importante ale predării fizicii în şcolile medii, legarea cît mai strînsă şi pe această cale a pregătirii elevilor de realitatea construcţiei economice din ţara noastră, schimbul preţios de experienţă realizat în astfel de întîlniri periodice ar fi de un real folos desfăşurării la cel mai înalt nivel a procesului de învăţămînt.

Conf. VIRGIL ATANASIU
Institutul de perfecţionare al cadrelor didactice

SPORT — SPORT — SPORT — SPORT

Campionatul de volei

Capul de afiş al celei de a 6-a etape a campionatului republican de volei a fost deţinut de întîlnirea masculină **Rapid-Progresul** (3—0). Ne-am aşteptat ca cele două echipe să furnizeze o întîlnire spectaculoasă, de un nivel tehnic ridicat, aşa cum ne obişnuise în ultimii ani, o întîlnire pe măsura valorii jucătorilor celor două echipe. Din păcate însă acest lucru nu s-a întîmplat, partida situîndu-se la un nivel foarte scăzut datorită în principal slabei comportări a jucătorilor de la Progresul. În atac, în apărare, dar mai ales la primirea serviciului învinşii au manifestat lipsuri evidente, inadmisibile la o formaţie fruntaşă a voleiului nostru. Fără să fi avut pretenţia să cîştige întîlnirea cu echipa Rapid — aceasta fiind şi la ora actuală cea mai valoroasă formaţie romînească — jucătorii Progresului, o parte dintre ei tineri introduşi de curînd în prima garnitură, — aveau obligaţia să încerce să suplinească deficienţele de ordin tehnic şi tactic, practicînd un joc bazat în principal pe elan şi voinţă. Dar ei nu au făcut aşa. S-au împăcat de la bun început cu gîndul că nu pot cîştiga şi în consecinţă nu şi-au apărat şansele nici un moment.

Aşa cum am arătat echipa Rapid se prezintă bine pregătită. Totuşi forma actuală este departe de aceea care a consacrat-o pe plan european.

Dintre celelalte rezultate menţionăm victoria cu 3—2 obţinută de echipa feminină Metalul în întîlnirea cu Ştiinţa-Bucureşti. Studentele, deşi s-au comportat mai bine decît în etapa precedentă, n-au reuşit să se concentreze suficient la începuturile seturilor 4 şi 5 permiţînd adversarelor să realizeze, cu uşurinţă punct după punct. Etapa a 6-a a fost marcată de o mare surpriză produsă de echipa Tractorul Braşov care a învins cu 3—2 pe Dinamo Bucureşti, una din echipele pretendente la titlul de campioană.

Sîmbătă şi duminică se desfăşoară etapa a 7-a, ultima din cadrul turului campionatului. După o scurtă pauză competiţia va fi reluată cu partidele din retur.

MARCEL RUSESCU

Insemnări

Cine-s campionii?

Cititorilor noştri, amatori de rugbi, le-am rămas datori cu o explicaţie. În toamna anului trecut, odată cu ultima etapă a campionatului de rugbi, menţionam că numele echipei campioane pe 1962 nu este cunoscut, întrucît federaţia de specialitate are de analizat contestaţia introdusă de clubul Steaua la meciul său cu echipa Griviţa Roşie. Iată însă că nici pînă la această dată „litigiul" n-a fost clarificat, deşi a trecut suficient timp pentru a se fi putut lua o hotărîre definitivă.

Este de mirare de ce Consiliul general U.C.F.S., care cunoaşte problema, nu a găsit vreme să claritice această situaţie neobişnuită. Era de datoria sa s-o facă, mai ales că între timp, hotărîrea federaţiei — de natură discutabilă — n-a dus la soluţionarea contestaţiei.

Ştiri

● Miercuri în sala sporturilor de la Floreasca cu începere de la ora 19,30, echipa de handbal (masculin) Dinamo Bucureşti va juca cu Hc Rukomet Zagreb în cadrul sferturilor de finală ale „Cupei campionilor europeni". Echipa iugoslavă, din rîndul căreia se remarcă internaţionalii Gory, Dekaris, Pavicici, Koczian este aşteptată să sosească astăzi în Capitală.

● Tradiţionalul turneu internaţional de fotbal de la Viareggio rezervat echipelor de juniori, se va desfăşura anul acesta între 15 şi 25 februarie. Organizatorii competiţiei au invitat la actuala ediţie 8 echipe străine: Dukla Praga, Progresul Bucureşti, Rijeka, Partizan Belgrad, Bayer Munchen, Darring Bruxelles, F.C. Austria şi Ţ.D.N.A. Sofia.

Italia va fi reprezentată de formaţiile Internazionale, Juventus, F.C. Milano, Bologna, Fiorentina, Napoli şi Modena.

● Echipa Galatasarai Istanbul va fi adversarul lui Rapid Bucureşti în turul doi al Cupei campionilor europeni la volei (masculin). Sportivii turci au cîştigat sîmbătă cu 3-1 (15-6, 13-15, 15-7, 15-13) meciul retur cu formaţia izraeliană Hapoel Negba.

● Duminică dimineaţa s-a desfăşurat la Poiana Braşov concursul de schi pentru „Cupa Postăvarul". Proba de slalom special s-a încheiat cu victoria lui Cornel Tăbăraş şi a Magdalenei Biră. La 5 km fond femei a cîştigat Elena Tom, iar la 15 km bărbaţi Ritter Ditter din lotul schiorilor din R.D. Germană care se antrenează în ţara noastră.

● Cu rezultatul de 70-40 (32-18) a cîştigat echipa de baschet T.S.K.A. Moscova meciul retur cu Vorwarts Berlin (R.D.G.) din cadrul „Cupei campionilor europeni" Baschetbaliştii sovietici s-au calificat pentru sferturile de finală ale competiţiei.

● Cunoscutul patinator sovietic Evgheni Grişin a parcurs distanţa de 500 m în 40" 2/10 cu ocazia tradiţionalului concurs de la Alma Ata. Rezultatul său egalează recordul mondial oficial şi este totodată cel mai bun din lume în acest an. Grişin a cîştigat şi proba de 3.000 m, cu timpul excelent de 4'39" 7/10.

● Cu prilejul unui concurs internaţional de nataţie desfăşurat la Sidney înotătorul australian Kevin Berry a stabilit un nou record mondial în proba de 220 yarzi fluture cu timpul de 2'08"4/10. Vechiul record era de 2'09" 5/10 şi aparţinea aceluiaşi sportiv. Kevin Berry este în vîrstă de 17 ani.

● Disputat sîmbătă la Paris, meciul de rugbi Franţa—Scoţia cu care s-a inaugurat noua ediţie a turneului celor 5 naţiuni s-a soldat cu o surprinzătoare victorie a scoţienilor la scorul de 11-6 (0-6).

● Pugilistul tailandez Pone Kingpetch a redevenit campion mondial la categoria muscă, învingîndu-l la puncte pe japonezul Masahiko Harada. Meciul a fost urmărit de peste 20 000 de spectatori. Decizia a fost dată cu 2-1. În primul meci japonezul Harada îl învinsese prin Ko în rundul 11 pe tailandez.

● Într-un meci internaţional de fotbal disputat la Wrexham, selecţionata Irlandei de Nord a învins cu 2-0 (1-0) echipa Ţării Galilor.

De la sanie la echer

Ia-ți văzut și dumneavoastră:

La Bușteni, încercau să obțină un echilibru cît de cît stabil pe schiurile care alunecau mult mai repede decît ar fi dorit ei înșiși, obligîndu-i să facă prea des cunoștință cu zăpada; la cinematograful Tineretului, stăteau cuminți ca niște cadre și nu îndrăzneau să miște nici măcar un deget de frică să nu sperie broscuța de pe ecran; la orășelul copiilor din Piața Republicii se răzbunau însă, țipînd în gura mare, în timp ce făceau coadă la toboganul pe care zbori ca-n basme „ca vîntul și ca gîndul...“; la Palatul pionierilor, reînviau, prin mișcări grațioase dar nu la fel de sigure, povestea Mașenkăi, numărînd în gînd comenzile profesoarei de dans: „un-doi-trei; un-doi-trei...“; la Sinaia, urcau pe Furnica, își alegeau „științific“ un derdeluș — cu zăpada mare, dar nu foarte mare, cu zăpada moale dar nu foarte moale — și de acolo se lansau cu săniuțele, strigînd supărați la pietonii care-i încurcau: „Pîrtiiiia!“ Dis-de-dimineață și pînă după înserat, munții se înfrățeau în jocul lor ducînd în toată Valea Prahovei acel „tiiiia“ — ecou cu iz de zăpadă, de săniuțe, de bucurie zgomotoasă, de vacanță.

— În vacanță, a fost... cum numai în vacanță poate să fie — sintetiza plastic și exact un băiețel care călătorea, împreună cu părinții lui, într-un tren ce se întorcea la București. Și era convins că, cu aceasta, a spus totul, a povestit totul, a explicat totul.

Cu alte cuvinte, vacanța de iarnă a meritat și de data aceasta toate superlativele. A fost îndeajuns de frumoasă ca cei mici să-și amintească de ea încă mult timp de-acum înainte, a fost destul de lungă ca să li se facă din nou dor de școală, de profesori și de colegi.

Și iată că uniforma, cărțile și ghiozdanul au venit din nou la ordinea zilei, au reintrat în drepturi legitime. „Ce avem mîine la geografie?“ și „Cît ți-a ieșit rezultatul la algebră?“ vor ține din nou loc de „ce mai faci?“ în clasele pline de școlari.

Fără îndoială, trecerea de la sania jucăușă la austerul echer nu este întotdeauna foarte ușoară. Ea cere aclimatizare și reintrare în preocupările cotidiene ale școlarilor. Dar priceperea profesorilor și tactul părinților vor ști să facă astfel ca trecerea să nu pară copiilor nici anevoioasă și nici prea lungă. Cu atît mai mult cu cît fiecare zi de școală și fiecare lecție reprezintă un bun pe care n-ai voie să-l pierzi.

A trecut mult timp de cînd părerea unor părinți că „în primele zile de școală nu se face nimic“ a fost pe de-a-ntregul infirmată de realitate. Primele zile de după vacanță sînt la fel de importante — dacă nu mai importante chiar — ca toate celelalte din mijlocul unui an școlar. Ele aduc un program nou elevilor, mult diferit de cel al vacanței, un regim zilnic de lucru cu care trebuie să se reaclimatizeze, să se reobișnuiască, să și-l redobîndească. Un program în care învățătura, odihna și distracția să fie cît se poate de bine proporționate, în funcție de vîrsta și posibilitățile fiecărui copil.

Preocupările învățăturii trebuie să-și recîștige locul pe primul plan și vacanța este un element care favorizează aceasta. Copiii vin din vacanța de iarnă odihniți, destinși, cu mintea limpezită și aptă să acumuleze noi cunoștințe, cu forțe fizice reînnoite, cu plăcere sporită de carte și învățătură. Părinții și profesorii trebuie să se folosească de toate acestea pentru a ajuta pe elevi să pășească bine în noul trimestru, chiar de la început. Aceasta depinde în mare măsură de seriozitatea și ponderea pe care ei înșiși o vor da reînceperii cursurilor.

Acum sania trebuie să dăruiască întîietate echerului, încă din prima zi de școală. Schimbîndu-și locurile, ele nu se vor certa — cu siguranță că vor rămîne mai departe prietene. Cel puțin... cît va mai fi zăpadă!

PIA RĂDULESCU

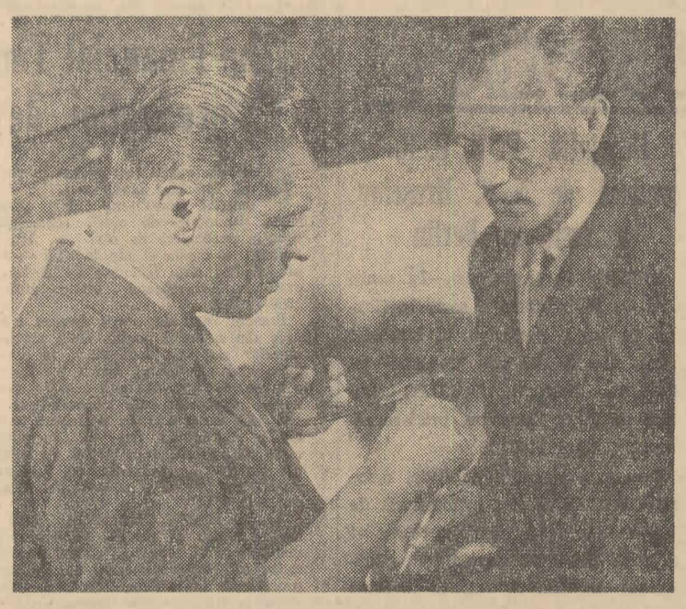

Colectivul uzinei de mecanică fină București, se preocupă pentru introducerea în producție a unor măsuri tehnice care să ducă la creșterea productivității muncii. În clișeu: Ing. Teodor Gorceag împreună cu matrițerul Nicolae Burcă studiază posibilitatea ștanțării de precizie a riglelor și cursoarelor de șublere

Foto: AGERPRES

INFORMAȚII

Consiliul raional agricol Salonta în colaborare cu Muzeul Arany Janos din localitate, au organizat recent o reușită expoziție agricolă raională. Cele trei săli ale muzeului ocupate de această expoziție, cuprind 500 de produse fotografii, machete și diferite grafice, care oglindesc realizările dobîndite de gospodăriile de stat, S.M.T., gospodăriile colective și întreprinderile de prelucrare a produselor agricole din raion. (A. DANIELISZ, directorul muzeului Arany Janos).

★

La întreprinderile și instituțiile din regiunea Oltenia au fost organizate în zilele care au trecut de la începutul acestui an încă 16 noi ghișee C.E.C. la gospodăriile de stat și S.M.T. În 29 de gospodării colective s-a lărgit rețeaua de mandatari C.E.C.

★

Filarmonica de stat din Oradea a susținut luni seară, în sala Teatrului de stat din localitate, un concert simfonic extraordinar. Solistul concertului a fost pianistul Dușan Trbojevic din R.P.F. Iugoslavia.

Programul concertului a cuprins Suita ardelenească de Bențoiu, Concertul în la minor pentru pian și orchestră de Grieg și Simfonia IV-a de Brahms. Concertul s-a bucurat de succes.

★

În fața colectiviștilor din Lăzăreni, Cenaloș și din alte comune din regiunea Crișana, au fost susținute duminică conferințe pe teme legate de activitatea gospodăriilor colective. În același timp la căminele culturale din Inand, Miersig și altele au conferențiat în fața localnicilor medici specialiști din Oradea. În aceeași zi au fost prezentate și numeroase conferințe de popularizare a științei și culturii.

Măsuri pentru buna desfășurare a transportului în comun și a aprovizionării populației

Pentru buna desfășurare a transportului în comun și a aprovizionării populației în urma viscolului din 12 și 13 ianuarie, în capitală au fost folosite la degajarea zăpezii de pe principalele artere numeroase utilaje ca: buldozere, gredere, pluguri, etc. Peste 2.200 de lucrători de la Întreprinderea de salubritate, de la Întreprinderea de drumuri și poduri — București și de la serviciul parcuri și grădini au lucrat în tot cursul zilei de 13 și 14 ianuarie la deszăpezirea străzilor. Mii de oameni ai muncii au ajutat la înlăturarea zăpezii din fața întreprinderilor sau instituțiilor unde lucrează, precum și la degajarea de zăpadă a trotuarelor în dreptul locuințelor lor.

★

După cum informează Ministerul Transporturilor și Telecomunicațiilor, circulația pe calea ferată se face normal.

În timpul viscolului au circulat în patrulare și la deszăpezire un mare număr de pluguri. În același timp, circulația trenurilor de marfă a fost dirijată în așa fel, încît să nu se aglomereze stațiile din zonele viscolite.

O serie de linii din cadrul regionalei C.F.R. București care au fost temporar închise, au fost redate circulației datorită muncii neobosite a echipelor de deszăpezire. (Agerpres)

Cea de-a treia sesiune de comunicări științifice a Institutului de cercetări metalurgice

Duminică dimineața s-a deschis, în sala mică a palatului R. P. Romîne din Capitală, cea de-a 3-a sesiune de comunicări științifice a Institutului de cercetări metalurgice (I.C.E.M.)

La sesiune participă cadre de conducere ale Ministerului Metalurgiei și Construcțiilor de Mașini, reprezentanți ai Comitetului pentru tehnica nouă, ai unor institute de cercetări științifice, academicieni, cadre de conducere ale marilor unități metalurgice din țară, cadre didactice din învățămîntul tehnic superior, ingineri și tehnicieni.

Lucrările sesiunii continuă pe secții, urmînd a se încheia la 15 ianuarie. (Agerpres).

După zăpada abundentă căzută în ultimele zile, în Capitală s-a trecut de îndată la deszăpezirea străzilor. Iată, în clișeul nr. 1, o mașină-încărcător cu bandă, lucrînd pe strada Academiei la încărcarea mecanizată a zăpezii. În cartierul Floreasca (clișeul nr. 2) harnicii locatari ai blocului nr. 11 de pe strada Glinka au fost printre primii care au ieșit la curățirea zăpezii.

Foto: MIHAI POPESCU

Planul de producție

OGLINDA DEZVOLTĂRII GOSPODARIEI COLECTIVE

Extindem via și livada

De curînd, la gospodăria colectivă din Bucerdea, raionul Alba, s-a făcut bilanțul realizărilor dobîndite în 1962 și s-a întocmit planul de producție pe anul 1963. Cifrele arată că am obținut unele rezultate bune. Noi am căutat să dezvoltăm ramurile de producție pentru care există cele mai bune condiții în partea locului. Ca urmare, ne ocupăm de creșterea animalelor, cultivăm cereale. De asemenea, în momentul de față, avem 135 de hectare cu vie. Anul trecut, în podgorie s-au obținut producții mari. De pe vreo 40 de hectare am recoltat cîte 8.000 kg. de struguri la hectar. Am valorificat pe bază de contract 150.000 kg. de struguri. Un mic calcul arată că prin valorificarea strugurilor s-au realizat venituri de peste 800.000 lei. În afară de aceasta, cantități însemnate de struguri au fost împărțite colectiviștilor pentru zile-muncă. Rezultă că via ne aduce mari foloase. Tocmai de aceea am hotărît să facem noi plantații de vie și de pomi pe terenuri care nu pot fi folosite în alte scopuri.

În ultimele luni, s-au făcut pregătiri pentru o plantație de 120 hectare de pomi. Pe 60 ha. s-au și săpat gropile necesare. Materialul săditor fiind asigurat, în primăvară vom planta întreaga suprafață cu meri, peri, caiși, piersici și pruni. Pe de altă parte, am stabilit să plantăm încă 100 de hectare cu vie. În acest scop, se fac pregătiri pentru organizarea unei pepiniere în care să se producă cel puțin 300.000 de altoi anual. Desigur că acestea sînt numai cîteva probleme pe care vrem să le rezolvăm pentru valorificarea rezervelor de care dispunem. Mai avem însă și alte preocupări. Anul acesta, se vor construi un grajd pentru 100 bovine, o magazie de mare capacitate și o cramă. În anul care s-a încheiat, noi am făcut și o experiență în ceea ce privește cultura porumbului. Aplicînd cele mai bune reguli agrotehnice, pe 10 hectare am obținut 6.700 kg. de porumb boabe la hectar. Trăgînd învățămintele necesare, am hotărît ca în anul 1963 să pregătim 50 de hectare pentru obținerea unor producții mari de porumb.

În planul de producție, sînt prevăzute și alte obiective. Noi ne străduim să le îndeplinim întocmai, să dezvoltăm puternic ramurile de producție, să întărim continuu gospodăria.

NICOLAE FENEȘER
președintele gospodăriei colective din Bucerdea, regiunea Hunedoara

Folosesc experiența anului trecut

CONSTANȚA (Agerpres). — Colectiviștii din comuna Mereni regiunea Dobrogea unde cultura cerealelor constituie principala sursă de venituri a gospodăriei, au dezbătut posibilitățile pentru mărirea producției de grîu și porumb. Anul trecut ei au obținut în medie la hectar cîte 2 050 kg grîu și 2 700 kg porumb. În adunarea generală, colectiviștii au subliniat că pe unele parcele recoltele au fost mai mari. Ei au arătat că metodele folosite pe aceste terenuri — asigurarea densității de plante la hectar, aplicarea de cantități de îngrășăminte potrivit gradului de fertilitate a fiecărei tarlale — trebuie extinse în întreaga gospodărie. Prin valorificarea surplusului de grîu, porumb și a întregii producții de floarea-soarelui, gospodăria a prevăzut realizarea unui venit de cel puțin 2 milioane lei.

Primele măsuri

De curînd, colectiviștii din Crevedia, regiunea București, au discutat într-o adunare generală rezultatele obținute anul trecut, precum și planul de producție pe 1963.

— În 1963 — a spus tovarășul V. Trandafir, președintele gospodăriei — am realizat un venit de peste 2.500.000 lei. În acest an, ne propunem să scoatem din valorificarea cerealelor, legumelor și produselor animale un venit de peste 4 milioane lei.

Prin aplicarea măsurilor agrotehnice, s-a prevăzut să se obțină recolte sporite la hectar.

Sectorul zootehnic al gospodăriei numără în prezent peste 240 de vaci, 130 de juninci, 126 de viței, porci, păsări etc. Pînă la sfîrșitul anului, s-a prevăzut ca efectivele de animale să crească simțitor, paralel cu ridicarea productivității lor.

Suprafața cultivată cu legume va spori în acest an cu 10 hectare, iar cea a răsadnițelor cu 1350 m.p. În total, sectorul legumicol va aduce un venit anual de peste 300.000 lei.

În aceste zile, colectiviștii au și trecut la traducerea în viață a unor măsuri menite să contribuie la realizarea obiectivelor prevăzute în planul de producție. Totodată, colectiviștii frecventează cu regularitate cursurile învățămîntului agrozootehnic de 3 ani. La cercul de creștere a animalelor s-au ținut pînă acum 18 lecții.

MARIAN I. ARGEȘEANU
corespondent voluntar

Se măresc fermele

ORADEA (coresp. R. l.). La adunarea generală prilejuită de darea de seamă pe anul 1962 și de aprobarea planului de producție pe acest an, colectiviștii din Cefa, regiunea Crișana, au acordat o atenție deosebită dezvoltării sectorului zootehnic. Numeroși colectiviști au vorbit despre rezultatele obținute în acest sector, precum și despre posibilitățile de dezvoltare a lui. Planul de producție adoptat prevede ca numărul taurinelor să crească de la 380 de capete existente la 500 de capete. Totodată, efectivul vacilor cu lapte și al porcinelor se va dubla față de anul trecut.

Pentru asigurarea creșterii unui efectiv sporit de animale s-au stabilit măsuri și în vederea extinderii bazei furajere. De asemenea, colectiviștii au hotărît să construiască în acest an un grajd pentru 100 de capete, o îngrășătorie de porci și altele.

SCURTE ȘTIRI DIN ULTIMELE 48 DE ORE

STABILIREA RELAȚIILOR DIPLOMATICE ÎNTRE R.D.G. ȘI CUBA

BERLIN — După cum anunță agenția ADN, guvernele R.D.G. și Cubei au ajuns la un acord cu privire la stabilirea între ele a unor relații diplomatice complete și cu privire la ridicarea misiunilor existente la rangul de ambasade. Această hotărîre corespunde strînselor relații prietenești stabilite de mult timp între cele două țări și va contribui la întărirea legăturilor de prietenie dintre cele două popoare.

★

BONN. — La Bonn s-a anunțat oficial că Republica Federală Germană a rupt relațiile diplomatice cu Cuba ca urmare a recunoașterii de către Cuba a R. D. Germane, ca urmare a „doctrinei Hallstein“, potrivit căreia R.F.G. refuză să întrețină relații diplomatice cu statele care au recunoscut R.D.G.

MESAJUL DEȚINUȚILOR POLITICI SPANIOLI DIN ÎNCHISOAREA BURGOS

PARIS — „În timp ce pentru noi începe un nou an de temniță, adresăm tuturor popoarelor din întreaga lume urări de pace, prietenie și speranță“, se spune în mesajul de Anul nou adresat opiniei publice internaționale de deținuți politici spanioli din închisoarea franchistă din Burgos. Acest mesaj a fost primit în Franța și difuzat la 13 ianuarie de agenția „UNION FRANCAISE D'INFORMATION“. „Ne exprimăm cea mai profundă recunoștință față de persoanele, sindicatele, organizațiile politice și alte organizații din diferite țări care prin lupta lor nobilă ajută poporul spaniol să restabilească democrația și să apropie ziua eliberării noastre, să contribuie la reîntoarcerea noastră în mijlocul familiilor noastre, spre binele patriei noastre — scriu deținuți din Burgos. Fie ca anul 1963 să fie anul păcii și colaborării rodnice între toate popoarele“.

● În aceste zile, prin unele țări latino-americane circulă emisari ai diferitelor grupuri de contrarevoluționari cubani în căutare de carne de tun. Unul din aceștia, pe nume Manuel Antonio de Varona, a sosit la San Jose, în Costa Rica, pentru a face propagandă împotriva revoluției cubane. El intenționează să viziteze și alte țări din America centrală. Într-o declarație făcută la San Jose, Varona a afirmat că „în curînd va avea loc o puternică invazie“ asupra Cubei. El a relatat că la această invazie vor participa mercenari cubani și „voluntari din alte țări pregătiți special în acest scop“.

„FRANKFURTER RUNDSCHAU“ CERE DEMITEREA LUI GLOBKE

BONN — Tribunalul de la Bonn examinează plîngerea lui Globke, secretar de stat al departamentului cancelarului federal, împotriva scriitorului Seelinger din Munchen, care a strîns și a publicat materiale documentare ilustrînd trecutul nazist al lui Globke.

Globke îl acuză acum pe Seelinger de „jigniri și calomnii“. După cum se subliniază în presa vest-germană, aceste mașinații ale fostului hitlerist nu-i pot salva reputația. Prestigiul lui Globke, scrie ziarul „FRANKFURTER RUNDSCHAU“, a fost îngropat și el nu poate fi restabilit prin nici un fel de acuzații judiciare. Ziarul cere demiterea lui Globke.

NEW YORK — În clădirea cu trei etaje a unei școli din Philadelphia s-a declanșat la 12 ianuarie un incendiu. Zidurile școlii s-au prăbușit acoperind doi pompieri. Șase persoane au fost transportate la spital. În orașul Peoria (statul Illinois) a ars o clădire a Universității Bradley. Incendiul a distrus toate laboratoarele științifice ale universității. Aproximativ 200 de pompieri din diferite orașe ale statului Arkansas au luptat timp de aproape zece ore împotriva incendiului care a cuprins depozitul uriașei fabrici de hîrtie din orașul Pine-Bluff. Doi muncitori de la fabrică și-au găsit moartea.

● După cum a anunțat Departamentul de Stat al S.U.A., Statele Unite au avertizat țările care primesc ajutor american și ale căror nave transportă mărfuri în Republica Cuba că în urma hotărîrii Congresului S.U.A. li se va retrage acest ajutor dacă nu vor înceta transportul mărfurilor în Cuba. (TASS).

MOSCOVA — Vladimir Velebit, secretarul executiv al Comisiei economice a O.N.U. pentru Europa, s-a întîlnit cu Nikolai Fadeev, secretarul CAER. La convorbirea care a avut loc a fost dezbătut un cerc de probleme care reprezintă interes reciproc. La 13 ianuarie, Vladimir Velebit a părăsit U.R.S.S., plecînd la Praga.

ÎN LEGĂTURĂ CU REVIZUIREA ACORDURILOR MILITARE SPANIOLO-AMERICANE

LONDRA — În legătură cu revizuirea acordurilor militare spanioloamericane din anul 1953, care urmează să aibă loc anul acesta, guvernul spaniol intenționează să obțină din partea S.U.A. noi condiții drept răsplată pentru prelungirea acordurilor pe încă cinci ani, scrie corespondentul din Madrid al ziarului englez „GUARDIAN“. Știind că guvernul S.U.A. dorește cu orice preț să-și mențină principalele baze din Spania, în primul rînd uriașa bază maritimă-militară de la Rota, în apropierea localității Cadiz în sudul Spaniei, precum și trei mari baze ale aviației strategice americane, după cum scrie corespondentul, Franco va insista ca S.U.A. să schimbe utilajul militar „învechit“ cu utilaje noi — „contratorpiloare prevăzute cu proiectile teleghidate, rachete și avioane de vînătoare cu reacție cu viteză sporită“.

MANIFESTAȚII ANTIGUVERNAMENTALE ÎN VENEZUELA...

CARACAS 14 (Agerpres). — **Incidente violente au avut loc în noaptea de 12 spre 13 ianuarie în capitala Venezuelei, Caracas, atunci cînd mulțimea a organizat o demonstrație antiguvernamentală cu prilejul sosirii viceamiralului Wolfgang Larrazabal.** Potrivit agenției ASSOCIATED PRESS, Larrazabal a sosit la Caracas de la Santiago de Chile, unde deține postul de ambasador al Venezuelei, cu scopul de a-și prezenta demisia pentru a putea candida la alegerile prezidențiale. **Pe șoseaua de la aeroport spre Caracas automobilul în care se afla amiralul a fost atacat de mulțime. Larrazabal a putut scăpa numai după ce a schimbat automobilul.** Poliția a deschis focul, **trei persoane au fost ucise și alte nouă rănite. Demonstranții, indignați, au manifestat pe străzile capitalei venezueliene scandînd lozinci antiguvernamentale și incendiind mai multe autobuze. 30 de persoane au fost arestate.**

... ȘI NICARAGUA

MANAGUA 13 (Agerpres). — Corespondentul din Managua al agenției PRENSA LATINA relatează că în diferite regiuni din Nicaragua, trei detașamente de gherilă coordonate de Frontul insurecțional din Nicaragua au desfășurat operațiuni antiguvernamentale. Importante unități ale armatei guvernamentale au fost trimise spre orașele Diriamba și Jinotepe situate la 60 de km de orașul Managua unde detașamentele de gherilă acționează mai intens. Totodată, guvernul din Nicaragua și-a intensificat persecuțiile împotriva conducătorilor organizațiilor politice și sindicatelor, dezlănțuind un nou val de teroare în întreaga țară.

Convorbirile de la Delhi

DELHI 14 (Agerpres). — La Delhi a fost dat publicității comunicatul în legătură cu încheierea tratativelor dintre reprezentanții Conferinței celor șase țări neangajate care a avut loc la Colombo și primul ministru Nehru în problema reglementării pașnice a conflictului indiano-chinez de frontieră.

„Primul ministru al Indiei, se spune în comunicat, a informat pe conducătorii celor trei delegații că guvernul Indiei salută inițiativa țărilor care au participat la conferința de la Colombo. India va da un răspuns definitiv la propunerile conferinței de la Colombo după ce ele vor fi examinate de parlamentul indian“.

★

La recepția oferită la Delhi în cinstea șefilor delegațiilor Ceylonului, R.A.U. și Ghanei, primul ministru al Indiei, Nehru, a declarat că pentru India este imperios necesar să promoveze politica neaderării la blocuri militare. Această politică, a subliniat el, este singura politică justă.

Luînd cuvîntul la recepție, primul ministru al Ceylonului, dna S. Bandaranaike, și-a exprimat speranța că India și China vor reglementa la masa rotundă a tratativelor divergențele de frontieră.

Președintele Consiliului Executiv al R.A.U., Ali Sabri, a subliniat în cuvîntarea sa că reglementarea conflictului indiano-chinez ar contribui la consolidarea solidarității afro-asiatice și la întărirea păcii în întreaga lume.

★

În cadrul unei conferințe de presă, Ali Sabri s-a referit la tratativele de la Pekin și Delhi duse de reprezentanții Conferinței de la Colombo a celor șase țări neangajate. El a subliniat că guvernele Indiei și Chinei sînt de acord că litigiul de frontieră dintre ele poate fi reglementat pașnic, în spiritul principiilor de la Bandung. Ali Sabri a relevat că guvernul R.P. Chineze a răspuns pozitiv la inițiativa conferinței de la Colombo.

Plenara C. C. al P. S. U. G.

BERLIN 13 (Agerpres). — La 12 ianuarie a avut loc plenara Comitetului Central al P.S.U.G. Plenara a discutat proiectul hotărîrii celui de-al VI-lea Congres al P.S.U.G. cu privire la sarcinile industriei transporturilor și telecomunicațiilor, precum și alte probleme legate de apropiatul congres. H. Axen a informat Comitetul Central asupra unor probleme internaționale. Plenara a hotărît să recomande Consiliului de Miniștri al R.D.G. să-l numească pe E. Apel președinte al Comisiei de stat a planificării și vicepreședinte al Consiliului de Miniștri și să-l elibereze pe K. Mewis din funcția de președinte al Comisiei de stat a planificării, precum și din funcția de ministru și membru al Prezidiului Consiliului de Miniștri.

★

BERLIN 14 Corespondentul Agerpres transmite: La Palatul tineretului și sporturilor de pe Karl Marx Alee din Berlin s-a deschis expoziția consacrată celui de-al VI-lea Congres al P.S.U.G. Expoziția oglindește realizările oamenilor muncii din R.D. Germană în perioada dintre congresele al V-lea și al VI-lea ale P.S.U.G. La deschiderea expoziției au participat conducătorii Partidului Socialist Unit din Germania în frunte cu Walter Ulbricht, prim-secretar al C.C. al P.S.U.G., reprezentanții partidelor democratice și ai diferitelor organizații de masă din R.D. Germană.

Însemnări de călătorie din R. D. Germană

Beneficiar de frumusețe

Peisajul complex al Republicii Democrate Germane îți solicită la tot pasul interesul. Coșuri de fabrică conturînd înălțimile, numeroase clădiri noi, monumente de valoare mondială, instituții de cultură și artă apreciate în întreaga lume, complexe sociale, instituții de învățămînt... Impresia cea mai profundă ți-o creează însă faptul că toate acestea au devenit ale omului muncii. Creator de frumuseți, omul muncii din R. D. Germană este și beneficiarul acestor frumuseți.

În capitala R. D. Germane, macaraua a devenit un element familiar. Se reconstruiește și se construiește mult în acest oraș în care, cu ani în urmă, cea mai mare parte a cartierelor erau distruse de război. Au fost reconstruite cu grijă Opera de stat, Universitatea Humboldt, și alte monumente istorice. S-au reconstruit cartiere întreg., se construiesc blocuri noi. Totalitatea clădirilor reconstruite sau construite ar echivala cu un oraș nou cu 200.000 de locuitori.

De noile construcții beneficiază oamenii muncii. Cartierele sînt dotate cu școli, grădinițe, cămine, magazine. Se caută un stil nou, modern, luminos. Se pare că berlinezii apreciază deosebit noile construcții de pe Karl Marx Alee și Alexanderplatz — blocuri zvelte, mari — fără să fie greoaie, colorate viu, blocuri care sporesc parcă lumina soarelui și dau orașului o înfățișare mai veselă, mai tinerească. Noile blocuri nu mai sînt înghesuite, au mult spațiu și aer. Durate de mîna omului, rod al muncii lui, noile clădiri își dăruiesc avantajele creatorului lor.

★

În apropierea Dresdei, într-un pitoresc peisaj de munte, pe malurile Elbei, se află Bad Schandau. Localitatea nu este prea mare; dar în fiecare duminică, vara, vin aici cam 100.000 de vizitatori.

Casa de odihnă „Antonin Zapotocki“ se află chiar pe malul Elbei. Înainte era hotel; din 1952 a devenit loc de odihnă pentru oamenii muncii. Un concediu petrecut aici constituie o veritabilă încîntare. Casa are un teatru în aer liber, un club. Oamenii veniți la odihnă pot viziona aici spectacole date de colectivul Operei din Dresda și, uneori, al Operei din Leipzig. Au loc cursuri de inițiere muzicală, seri literare sau literar-muzicale. Pot fi vizionate programe de estradă, filme, există condiții pentru activitatea amatoare de creație. Dar, se pare, excursiile constituie punctul cel mai atractiv, întrucît regiunea oferă frumuseți de neuitat. Excursiile au, de obicei, o temă privind cunoașterea regiunii. Se organizează și excursii mai lungi, unele pe Elba, pe distanța Schandau-Pilniz. Regiunea prezintă o mare atracție și pentru vînători. În apropierea casei de odihnă, la cîțiva kilometri, se găsește Bastei, o adevărată cetate naturală — un castel mai bine zis, durat din stîncă — în ziduri de piatră, dure, verticale, foarte înalte, ridicîndu-se abrupt parcă din apele Elbei. Bastei este vizitat, vara, de aproximativ 50.000 de excursioniști pe zi.

Leuna este supranumită, pe drept cuvînt, o cetate a chimiei din R. D. Germană. Combinatul chimic Leuna are 10 fabrici cu 150 de secții, 28.000 de muncitori, 1500 de ingineri. Producția lui se ridică la 1,2 miliarde mărci anual. Și la Leuna, este lesne vizibil faptul că omul muncii beneficiază din plin de roadele activității sale neobosite.

Cartierul muncitorilor se ridică chiar în apropierea Combinatului. Locuințe spațioase, luminoase, mobilate cu fantezie și gust stau la dispoziția celor care produc anual 1,2 miliarde mărci. A fost construit un mare club modern (sala de teatru are 1200 de locuri). Copiii chimiștilor din Leuna au creșe și cămine; în stațiuni balneare și în tabere au fost trimiși anul trecut peste 3000 de copii. Întreprinderea are un spital cu 14 secții unde lucrează 24 de medici.

Pot fi amintite multe asemenea fapte. Trăsătura lor comună este că în țara prietenă, ca în orice țară socialistă, în centrul politicii partidului și guvernului stă omul. El, creatorul marilor frumuseți apreciate de vizitatori, este spectatorul familiar al Operei de Stat din Berlin sau al noii Opere din Leipzig, o podoabă arhitectonică a orașului; vizitator obișnuit al muzeului Pergamon, al celebrelor galerii din Dresda, al minunatului muzeu închinat lui Goethe la Weimar, el, omul muncii, are nu numai dreptul, dar și condiția nobilă a beneficiarului de frumuseți.

ION CÎRJE

Actualitatea INTERNAȚIONALĂ

Dezarmarea – o necesitate imperioasă

Sesiunea Consiliului Național al Păcii din Franța

PARIS 14 (Agerpres). — În seara zilei de 13 ianuarie a luat sfîrșit sesiunea Consiliului Național al Păcii din Franța care s-a desfășurat sub lozinca: **„SĂ DESFĂȘURĂM ȘI MAI PE LARG ÎN FRANȚA CAMPANIA PENTRU DEZARMAREA GENERALĂ ȘI TOTALĂ, SĂ IMPRIMĂM ACESTEI CAMPANII UN CARACTER CU ADEVĂRAT DE MASĂ".**

Evenimentele din ultimul timp a declarat cunoscutul fizician, prof. Pierre Biquard, membru al Consiliului Național al Păcii, **au demonstrat necesitatea imperioasă a obținerii unui acord cu privire la dezarmare.**

Andre Souquiere, secretarul general al Consiliului Național al Păcii a subliniat în raportul prezentat la sesiune că poporului Franței al cărei guvern pășește tot mai departe pe calea dăunătoare a creării „forței de șoc atomice", îi revine o deosebită răspundere, iar datoria lui este să întreprindă eforturi hotărîtoare în lupta pentru dezarmare. Vorbitorul a expus în amănunțime propunerea Biroului Consiliului Național al Păcii de a convoca la 19 mai la Paris „activul general pentru dezarmare".

Consiliul Național al Păcii a aprobat în unanimitate această propunere și a adoptat textul unui apel în care subliniază cu satisfacție că această inițiativă se bucură de un larg răsunet în țară. **Pregătirile în vederea convocării „activului general pentru dezarmare"**, se arată în apel, **trebuie să se transforme într-o largă campanie în cadrul căreia să fie discutate în toate colțurile țării problemele esențiale ale dezarmării.**

În rezoluția adoptată la sesiune se arată că, după cum au dovedit evenimentele din ultimele luni atîta timp cît nu va fi înfăptuită dezarmarea pacea nu poate fi asigurată pe deplin, iar omenirea nu poate fi eliberată pe deplin de pericolul distrugerii. **Nu există nimic mai urgent decît coexiunea tuturor forțelor iubitoare de pace în lupta pentru promovarea unei politici de dezarmare. Situația din lume cere ca Franța să-și aducă contribuția sa la cauza preîntîmpinării unui război atomic și a încetării cursei înarmărilor. Pentru aceasta Franța trebuie să contribuie la realizarea unui acord internațional cu privire la încetarea experiențelor cu arma atomică și să participe la tratativele internaționale în scopul semnării unui tratat cu privire la dezarmarea generală și totală.**

★

ROMA 14. — Corespondentul Agerpres, transmite: Marșul păcii organizat în regiunea Apulia, în apropiere de orașul Altamura, unde se află o bază militară americană de rachete, s-a încheiat cu un miting la care au luat parte aproximativ 20 000 de persoane. Mitingul s-a desfășurat sub lozincile: „AFARĂ CU RACHETELE DIN ITALIA", CEREM O POLITICĂ DE PACE ȘI COEXISTENȚĂ PAȘNICĂ". Printre participanții la manifestație erau muncitori agricoli, muncitori, studenți. La miting au luat cuvîntul Andrea Gaggero, laureat al Premiului internațional Lenin „Pentru întărirea păcii între popoare", reprezentanți ai partidelor comunist, socialist și radical, Mallardi, membru al Partidului democrat-creștin. Toți vorbitorii au cerut guvernului să fie evacuate din regiunea Apulia bazele pentru rachete ale N.A.T.O., să ducă o politică de pace și coexistență pașnică.

La această manifestație au luat parte activă numeroși catolici, în ciuda faptului că Partidul democrat-creștin publicase o declarație în care „nu le recomanda" să participe la acest marș.

Delegația P. C. U. S. condusă de N. S. Hrușciov a sosit la Berlin

BERLIN 14 (Agerpres).—În seara zilei de 14 ianuarie a sosit la Berlin, pentru a participa la lucrările celui de-al VI-lea Congres al P.S.U.G., delegația P.C.U.S., condusă de N. S. Hrușciov, prim-secretar al C.C. al P.C.U.S.

La gara de est a capitalei delegația P.C.U.S. a fost întîmpinată de Walter Ulbricht, prim-secretar al C.C. al P.S.U.G., președintele Consiliului de Stat al R.D.G., membri și membri supleanți ai Biroului Politic al C.C. al P.S.U.G., membri ai Consiliului de Stat și Consiliului de Miniștri, conducători ai partidelor democratice și organizațiilor de masă.

Erau prezenți conducătorii delegațiilor partidelor comuniste și muncitorești sosite la cel de-al VI-lea Congres al P.S.U.G.

La mitingul care a avut loc la gară, Walter Ulbricht și N. S. Hrușciov au rostit cuvîntări.

„The Financial Times" despre scăderea producției de oțel a Angliei

Graficul de mai jos, apărut în ziarul financiar londonez „The Financial Times" sub titlul „Declinul producției de oțel", reprezintă situația producției de oțel a Marii Britanii — media ei săptămînală — în ultimii trei ani. (Literele de la baza graficului marchează lunile anilor 1960—1962).

Precum se vede, după brusca scădere din mijlocul anului 1961, nivelul anterior n-a mai fost atins. În ultimele luni ale anului trecut producția a scăzut vertiginos. După cum se spune în explicația care însoțește graficul, „în decembrie ea a scăzut la o medie săptămînală de 342.300 tone, circa 14 la sută sub totalul de criză din noiembrie. Producția pe întregul an 1962 a fost cu 7 la sută mai puțin decît în 1961".

Acestei situații ilustrată în grafic, același număr al ziarului „The Financial Times" îi consacră și un comentariu, al corespondentului său pentru problemele industriale. Autorul arată că cifra cu privire la totalul producției de oțel a Angliei pe anul care s-a încheiat, dată publicității zilele trecute de către Comisia pentru fier și oțel nu numai că este cu 7 la sută sub nivelul lui 1961 și cu 10 la sută sub nivelul anului 1960, dar este mai scăzută chiar decît fusese evaluată de către „Federația britanică a fierului și oțelului" în ajunul anului nou. „Faptul că producția anuală a căzut cu peste 100.000 de tone sub aceste evaluări — scrie corespondentul — arată că ea n-a reușit să se ridice în decembrie nici măcar la așteptările modeste ale federației".

Articolul cuprinde de asemenea cîteva interesante date și aprecieri asupra utilizării incomplete — cronice — a capacității de producție în industria engleză a oțelului. Pînă de curînd industria oțelului din Anglia utiliza doar 74,1 la sută din capacitatea ei de producție. Aceasta reprezintă, desigur, o medie pe țară deoarece, cum arată autorul articolului, capacitatea de producție era folosită în regiunile de nord-est doar în proporție de 59 la sută (față de 80,7 la sută în 1961), în Scoția 60,3 la sută (față de 73,9 la sută în 1961), de Yorkshire 64,4 la sută (față de 81,8 la sută în 1961). Dar, dată fiind scăderea înregistrată în cursul lunii decembrie (cu 14 la sută față de luna anterioară), după aprecierea Comisiei pentru fier și oțel, mai sus-menționată, folosirea capacității de producție a oțelului pe ansamblul întregii țări a scăzut în această lună cu 63 la sută.

Nici în producția fontei situația nu e mai bună. Media anuală a folosirii capacității de producție a furnalelor înalte reprezintă 68 la sută.

O cercetare mai atentă a situației de mai sus explică, în parte, și cauzele creșterii vertiginoase a șomajului în Anglia.

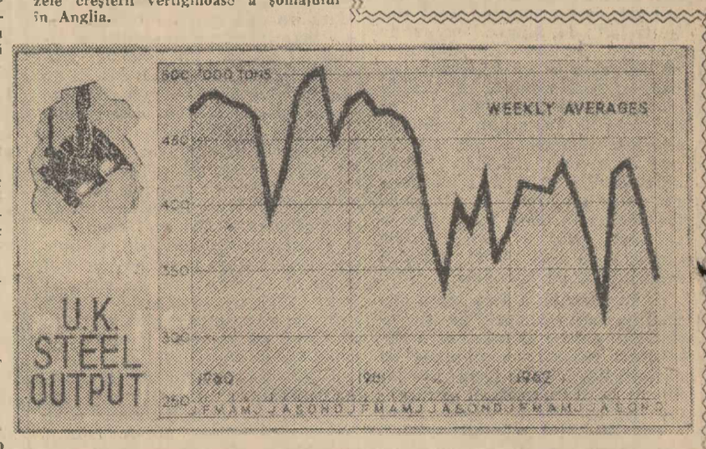

Ședința guvernului laotian

VIENTIANE 14 (Agerpres). — La Vientiane a avut loc o ședință a guvernului provizoriu de coaliție națională al Laosului la care au luat parte, alături de miniștri, reprezentanți ai celor trei grupări politice laotiene. În cadrul ședinței au fost discutate mai multe probleme referitoare la situația actuală din Laos. Participanții la această ședință au constatat că într-o serie de probleme ca unificarea armatei și a forțelor de ordine interioară, unificarea monedei și a bugetului, au fost înregistrate deja unele succese. La ședință s-a hotărît alcătuirea unei delegații guvernamentale în frunte cu prințul Suvanna Fumma, care împreună cu regele Laosului, va întreprinde o vizită în țările ale căror reprezentanți au luat parte la Conferința de la Geneva cu privire la Laos.

Situația din Congo

LEOPOLDVILLE 14 (Agerpres). — Șeful secesioniștilor katanghezi Chombe s-a reîntors la Kolwezi, principalul punct de sprijin al secesioniștilor, unde sînt concentrate majoritatea unităților de mercenari ai jandarmeriei katangheze. După cum se știe, Chombe a fugit vineri din Elisabethville în Rhodesia de nord unde a rămas cîteva zile. La Kolwezi se află și ceilalți membri ai „guvernului" lui Chombe.

Între timp, forțele O.N.U. își continuă operațiunile. Agenția Associated Press, citînd surse ale O.N.U., relatează că forțele O.N.U. au ocupat cea mai mare bază militară din Katanga — Shinkolobwe, situată la 15 mile sud-vest de Jadotville. Unitățile de mercenari s-au retras din această bază înainte de a sosi trupele O.N.U. Autoritățile O.N.U. desfășoară o intensă activitate în vederea restabilirii circulației pe șoseaua dintre Jadotville și Kolwezi. A fost anunțată restabilirea circulației pe calea ferată dintre Elisabethville și Mokambo. Un batalion katanghez din apropiere de localitatea Kabundji din nordul Katangăi s-a predat cu întregul armament forțelor O.N.U. Mari cantități de arme și muniții au fost capturate de forțele O.N.U. în diferite puncte ale Katangăi.

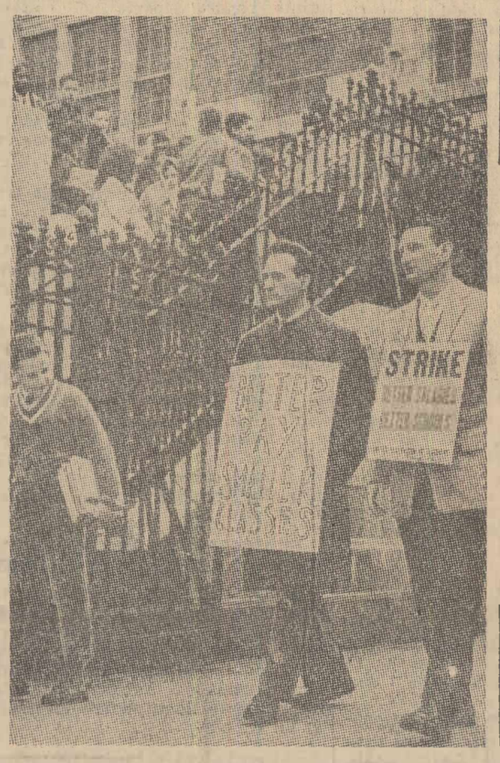

Aspect de la o recentă demonstrație a învățătorilor din New York pentru salarii mai bune, școli mai bune și condiții mai bune pentru învățămînt

Iarnă aspră în numeroase țări

LONDRA 14 (Agerpres). — Mari căderi de zăpadă însoțite de un val puternic de frig au fost semnalate la sfîrșitul săptămînii trecute în numeroase țări, începînd cu S.U.A., trecînd prin întregul continent european și terminînd cu Japonia.

În STATELE UNITE gerul a cuprins statele situate în răsăritul țării iar zăpezile mari îngreunează circulația pe șosele. În ANGLIA — transmite agenția FRANCE PRESSE — situația este deosebit de gravă, zăpada, ceața și poleiul făcînd circulația pe șoselele naționale aproape imposibilă. De asemenea 200.000 de km de șosele secundare au dispărut complet sub zăpada care cade de 15 zile fără încetare. În FRANȚA, la Dunkerque marea a înghețat, în timp ce la Nisa, oraș situat în sudul țării, copiii organizează concursuri de schi avantajați de zăpada care nu a fost văzută de mulți ani în această regiune.

Scăderea temperaturii a provocat înghețarea marilor fluvii navigabile din centrul Europei. Nava comercială spaniolă „Lavangarda" și-a pierdut ancora în ghețurile estuarului fluviului Elba în timp ce alte două nave s-au ciocnit din cauza ceții. În GERMANIA OCCIDENTALĂ termometrul a scăzut la minus 27 de grade iar în ITALIA s-au înregistrat căderi mari de zăpadă în diferite regiuni.

După cum relatează agenția REUTER, în peninsula SCANDINAVĂ numeroase nave comerciale sînt imobilizate în porturi din cauza înghețării apelor Mării Nordului, în dreptul coastelor SUEDIEI și DANEMARCEI. Spărgătoarele de gheață sînt într-un număr insuficient și nu pot tăia gheața pentru a crea coridoare de ieșire a navelor în larg. De asemenea, zăpadă și geruri au fost semnalate în provinciile din centrul și nord-estul JAPONIEI, îngreunînd traficul pe șosele și căile ferate.

Lupte în Oman

CAIRO 14 (Agerpres). — Patrioții din Oman continuă să dea lovituri serioase trupelor coloniale engleze din Oman. După cum anunță Biroul din Cairo al imamatului Oman, recent luptători din armata de eliberare națională a Omanului au atacat un mare post militar englez în apropiere de Nizva și au omorît 12 soldați englezi. Patrioții au atacat garnizoana engleză din orașul Rostaka. Ciocniri serioase între patrioții omanezi și trupele engleze se desfășoară și în regiunea „munților verzi".

Conferința de presă de la Elysée

Corespondență din Paris

Declarațiile făcute de generalul de Gaulle azi după amiază celor 700 de ziariști au căzut ca un bolovan în „balta" atlantică. În adevăr, el s-a opus fățiș la aderarea Marii Britanii la Piața comună și în același timp a respins oferta americană de a se constitui o forță atomică multilaterală cu rachete „Polaris".

Conferința de presă care s-a desfășurat la palatul Elisée, a început printr-o declarație pregătită dinainte, în care generalul s-a ocupat de problemele de politică internă. În această direcție el nu a spus nimic nou. Încă odată, a preamărit meritele politicii regimului, mergînd pînă la a prezenta într-o nouă versiune, proprie, cifre precise date de proprii săi miniștri. De exemplu, el a vorbit despre creșterea numărului apartamentelor, în timp ce cu cîteva zile în urmă, ministrul construcțiilor a recunoscut că numărul locuințelor construite a scăzut în cursul anului 1962 și va fi și mai mic în anul 1963.

Dar partea cea mai importantă a acestei conferințe de presă a fost aceea în care generalul de Gaulle și-a definit poziția sa în politica externă. Vorbind despre aderarea Marii Britanii la Piața comună, în momentul în care negocierile interministeriale au reînceput astăzi la Bruxelles între Londra și cele șase țări, generalul de Gaulle a lăsat să se înțeleagă că el se opune la aceasta.

„Ce trebuie făcut pentru ca Anglia așa cum trăiește ea, așa cum produce și face comerț, să fie inclusă în Piața comună, așa cum a fost ea concepută și funcționează? Mijloacele pe care le folosește Anglia pentru a se hrăni sînt incompatibile cu sistemul pe care cei șase l-au stabilit pentru ei înșiși". Președintele a arătat apoi că Anglia pentru a se integra sistemului tarifar al Pieții comune trebuie să renunțe la sistemul preferențial în relațiile cu țările Commonwealthului, să renunțe la privilegiile de care beneficiază agricultura sa. „Aceasta e problema — a spus el. Va fi ea rezolvată cîndva? Răspunsul aparține Angliei". Generalul de Gaulle a declarat că nu ar fi deloc „dramatic" dacă foarte îndelungatele tratative de la Bruxelles nu ar aduce nici un rezultat. Aceasta înseamnă că pentru moment guvernul francez — interesele monopolurilor franceze — sînt împotriva intrării Marii Britanii în comunitate. Și pentru a-și preciza și mai mult părerea, generalul de Gaulle i-a oferit lui Macmillan o strapontină în Piața comună, un fel de „contract de asociere" de genul aceluia care i s-a oferit, de pildă, Greciei.

După părerea generalului intrarea Marii Britanii în Piața comună o va aduce pe aceasta din urmă la cheremul Statelor Unite. Comunitatea nu va rezista mult timp și va trece sub dominația americană, care va face totul ca să înghită Europa.

Abordînd apoi problema forței atomice a N.A.T.O. de Gaulle s-a pronunțat din nou pentru o „forță de șoc franceză", o forță nucleară proprie.

Respingînd politica nucleară dusă de S.U.A. în sînul N.A.T.O. el a declarat că aceasta „nu răspunde tuturor eventualităților" luate în considerare de guvernul francez. „Integrarea nu este inimaginabilă în speță. Eu nu cred — a declarat de Gaulle — că cineva gîndește că noi am putea subscrie la acordurile din Bahamas". (Chiar în momentul acestor declarații, agenția „France Presse" transmitea de la Bonn că în urma convorbirilor dintre George Ball, trimisul S.U.A. și cancelarul Adenauer, Republica Federală Germană sprijină proiectul american de la Bahamas „cu privire la crearea unei forțe nucleare multilaterale în cadrul N.A.T.O." — n.r.). Generalul a respins rachetele „Polaris" oferite de Kennedy și acceptate recent de Macmillan.

Trecînd la legăturile care îl unesc de cancelarul Adenauer, șeful statului francez a subliniat relațiile politice, economice și militare care leagă cele două guverne. (La Bonn se consideră că rezultatele vizitei lui Ball vor influența tratativele pe care Adenauer le va duce la 20 și 21 ianuarie la Paris — n.r.). Generalul a refuzat să răspundă la o întrebare relativă la armamentul atomic al Bundeswehrului. El a răspuns chiar că „Germaniei îi aparține să spună ceea ce vrea și să-și ducă politica sa. Franța își hotărăște politica sa și ea nu poate să răspundă pentru guvernul german". Aceasta înseamnă în mod implicit că generalilor naziști li se dă mînă liberă să ceară și să fabrice bombe nucleare.

Observatorii au remarcat faptul că generalul a adoptat o poziție de sprijinire a revendicărilor militariștilor germani ca să-și asigure în schimb sprijinul lor în politica sa „europeană".

Președintele s-a pronunțat împotriva încetării experiențelor cu arma nucleară și a dat răspunsuri evazive în problema dezarmării în general, deși în altă parte a conferinței a recunoscut schimbările intervenite în raportul de forțe care fac lipsită de speranță politica adoptată de puterile occidentale inclusiv Franța. „Faptul nou, gigantic, — a spus generalul de Gaulle — este că U.R.S.S. a devenit o putere nucleară". El a recunoscut direct că invulnerabilitatea militară a S.U.A. a dispărut și că acest lucru afectează relațiile internaționale, inclusiv cele dintre țările N.A.T.O.

Luni seara nu a apărut încă nici un comentar cu privire la conferința de presă ținută după amiază de generalul de Gaulle, dar toți observatorii socotesc că, dezvăluind conflictul de interese care minează alianța atlantică, declarațiile șefului statului francez vor provoca în Occident valuri care sînt departe de a se potoli cu ușurință.

JACQUES COUBARD

14 ianuarie 1963.

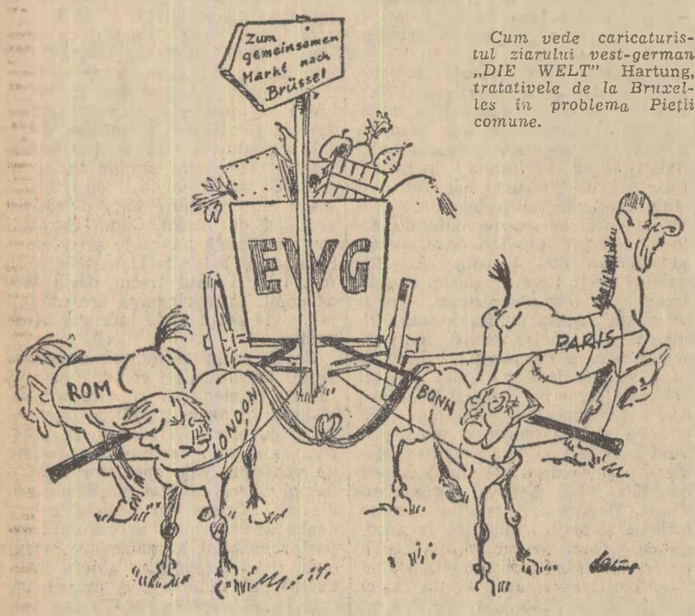

Cum vede caricaturistul ziarului vest-german „DIE WELT" Hartung, tratativele de la Bruxelles în problema Pieții comune.

Căruța încărcată cu produse agricole s-a poticnit de tabla indicatoare pe care scrie „Spre Piața comună, la Bruxelles". Nu e de mirare de vreme ce fiecare cal trage în altă direcție...

In cîteva rînduri • In cîteva rînduri

● Deținuții politici din închisoarea „San Quintin" din Lima au declarat greva foamei, protestînd împotriva comportării barbare a autorităților față de ei. În scrisoarea deținuților se spune: „Stăm înghesuiți într-o încăpere mică peste 100 de oameni. Este o înghesuială atît de mare încît sîntem nevoiți să stăm în picioare zi și noapte. Condițiile sanitare și hrana pe care o primim constituie „o ofensă la adresa demnității umane". (Ag.)

● După cum anunță Direcția de statistică din Tokio, în ultimele luni populația capitalei Japoniei a crescut cu încă 250.000 de persoane. La 1 decembrie 1962, capitala Japoniei număra 10.209.537 de locuitori. (Ag.).

● Ziarul „Statesman" scrie că în ultimele două luni au încetat din viață 1.029 de persoane în urma epidemiei de variolă care bîntuie în statul Uttar Pradesh. (India) Pînă în prezent s-au înregistrat peste 3.000 de cazuri de varicelă. (Ag.)

● *Ho Și Min, președintele R. D. Vietnam, a primit delegația Sovietului Suprem al U.R.S.S. condusă de Iuri Andropov, secretar al C.C. al P.C.U.S., membru al Comisiei pentru afacerile externe a Sovietului Uniunii. Întîlnirea s-a desfășurat într-o atmosferă prietenească. (TASS)*

● *12.000 de muncitori de la șantierele din Nagasaki (Japonia) au început o grevă de 72 de ore, în semn de protest împotriva concedierii de către administrație a 56 de muncitori.*

● La New York a izbucnit un nou scandal în legătură cu un nou caz de mituire a unor funcționari guvernamentali. Harold Simon, agent al Direcției de impozite, a fost nevoit să recunoască că a primit 30.000 de dolari pentru a participa la o serie de excrocherii ale financiarului american Gueterni, care s-a sustras de la plata impozitelor. (Ag.).

● **O femeie dintr-o mică localitate din provincia Siirt (Turcia) a dat naștere la patru gemeni. Noii-născuți, trei băieți și o fată, precum și mama lor sînt sănătoși. (F.P.)**

● Potrivit datelor Institutului de statistică, la 1 ianuarie 1963 populația Franței a fost de 47,6 milioane oameni, adică cu 1,1 milioane mai mult decît în urmă cu un an. (Ag.)

● *După cum relatează presa siriană, la 12 ianuarie a încetat din viață în orășelul sirian Izaz, cetățeanul Mahmud Vardan, care era considerat cel mai bătrîn om din Siria și, probabil, din întreaga lume. Mahmud Vardan a decedat la vîrsta de 163 de ani. (Ag).*

● *Administrația uneia din liniile de cale ferată din Argentina a concediat, pe un timp nedeterminat, 1.500 de muncitori care au declarat grevă săptămîna trecută. (Ag.)*

● **Sîmbătă, în urma unei prăbușiri care s-a produs în mina de pirită din localitatea Ravi, din provincia Toscana (Italia), doi muncitori și-au pierdut viața. (F.P.)**

As-Sallal: În lupta noastră nu sîntem singuri

SANAA 14 (Agerpres). — **„Revoluția din Yemen este revoluția poporului de cinci milioane și nu a unor personalități"** — a declarat președintele Yemenului, As-Sallal, luînd cuvîntul în fața absolvenților școlii religioase din Sanaa care a dat țării numeroși participanți la revoluție.

Referindu-se la anunțarea de către emirul Feisal a mobilizării în Arabia Saudită, Sallal a spus că poporul yemenit va lupta pînă la capăt împotriva oricăror uneltiri ale lui Feisal și Saud, ale regelui Iordaniei, Hussein, și ale imperialiștilor, împotriva reacțiunii și tiraniei, inculturii și bolilor. **„În lupta noastră nu sîntem singuri** — a subliniat Sallal. **Avem prieteni pe marea Uniune Sovietică și celelalte țări libere care sînt gata să ne acorde și care ne acordă deja tot ceea ce avem nevoie. Dacă vom fi aruncați în viitoarea războiului, dacă imperialiștii și cozile lor de topor vor îndrăzni să pătrundă pe teritoriul țării noastre atunci va trebui să cerem ajutor statelor prietene pentru a zdrobi pe agresori".**

● **Abdallah As-Sallal, președintele Yemenului, a anunțat mobilizare generală în țară.**

Cifrele vorbesc

*** SEUL. — După cum relatează corespondentul din Seul al ziarului „NEW YORK TIMES", prețurile cu amănuntul la unele mărfuri au crescut cu 50 la sută. La sfîrșitul anului trecut recolta de orez a fost cu 20 la sută mai scăzută decît de obicei.**

*** ISTANBUL. — Într-un raport al ministrului ocrotirii sănătății al Turciei se descrie tabloul sumbru al situației ocrotirii sănătății din această țară. Cifrele sînt grăitoare: un medic la 5.500 de locuitori; în 120 de regiuni ale țării nu există în general medici; la 10.000 de oameni revin 17 paturi de spital.**

*** TAIPE. — După cum relatează ziarele din Taivan în luna octombrie 1962, prețurile la mărfurile alimentare au crescut cu 16,9 la sută în comparație cu luna septembrie, iar în luna noiembrie cu 8,25 la sută, față de luna precedentă.**

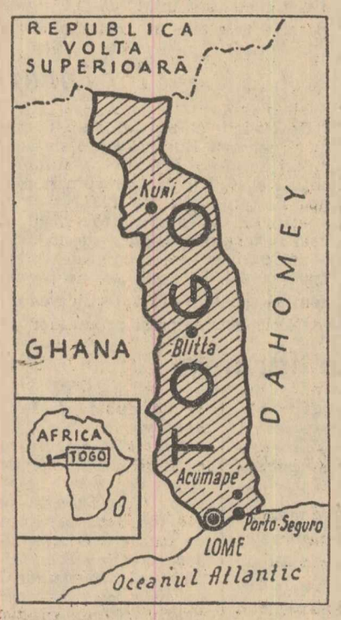

Lovitura de stat din Togo

În noaptea de sîmbătă spre duminică, în Togo a avut loc o lovitură de stat. Guvernul prezidat de Sylvanus Olympio a fost răsturnat. Mai mulți miniștri au fost arestați iar Olympio, care a încercat să se opună și să se refugieze la ambasada Statelor Unite, a fost împușcat în fața intrării în ambasadă. Puterea a fost preluată de un Comitet insurecțional care a decretat stare excepțională. La 24 de ore după lovitura de stat, situația din țară este calmă, postul de radio Lome (capitala țării) și-a reluat emisiunile. O proclamație a Comitetului insurecțional dezvăluie politica nepopulară dusă de guvernul Olympio și consecințele ei. Deținuții politici au fost eliberați iar conducătorii politici aflați în exil au fost invitați să se înapoieze în țară.

Evenimentele din Togo readuc în atenția opiniei publice internaționale situația din această fostă colonie. La fel ca și alte țări ale „continentului negru", Togo a suferit decenii de-a rîndul jugul colonial. În vara anului 1884, în timp ce canoniere germane se legănau amenințătoare în apropierea țărmului togolez, țara a fost declarată protectorat al Germaniei. În anul 1914, după declararea războiului mondial, trupele Angliei și Franței au ocupat teritoriul Togoului. De atunci, pe hărțile politice ale Africii au apărut două denumiri noi: Togo francez și Togo englez (partea franceză era declarată „sub mandat" și, ulterior, „tutelată").

Cele două părți ale Togoului au rămas de atunci despărțite. După cum se menționează în numeroase scrieri despre Togo, au fost chiar sate în care o parte a țăranilor trăiau sub legile coloniale britanice iar cealaltă parte sub legile coloniale franceze. Togoul britanic, cu cei aproape jumătate de milion de locuitori (pe o suprafață de 33.000 km.p.) a fost inclus în 1954 în teritoriul coloniei Coasta de Aur. Iar cînd aceasta și-a cîștigat independența în anul 1957, luînd numele de Ghana și Togoul britanic s-a eliberat de sub jugul colonialismului englez devenind unul din cele cinci regiuni administrative ale Ghanei.

Togo francez și-a obținut independența mai tîrziu, în anul 1960. Asupra traiului celor aproape 1.500.000 locuitori, dominația colonialismului a lăsat urme adînci. Economia țării are și acum un caracter colonial, de monocultură. Pe marea majoritate a terenului agricol cuprins în cei 55.000 km.p. ai țării se cultivă cafea, cacao, nuci de cocos, — culturi de export. Țara este bogată în diferite minereuri care nu sînt însă exploatate. Industria se rezumă aproape numai la o fabrică de fosfați, aparținînd unei companii franceze. Deși pescuitul este dezvoltat, se aduc din import conserve de... pește din Franța, Portugalia, Anglia. Motivul? În Togo nu există nici o întreprindere modernă de industrializare a peștelui.

Guvernul condus de Sylvanus Olympio a făcut prea puțin pentru dezvoltarea economică a țării. După cum se arată în proclamația Comitetului insurecțional, guvernul lui Olympio s-a făcut vinovat de grave încălcări ale democrației, nu a luat măsuri față de creșterea îngrijorătoare a șomajului. El nu a luat poziție hotărîtă împotriva colonialismului și a neocolonialismului, lucru explicabil dacă se ține seama că Sylvanus a fost mulți ani înalt funcționar al marelui trust anglo-olandez „Unilever", care exploatează bogățiile din numeroase țări africane. Fostul guvern a susținut planurile neocolonialiste de organizare a unei comunități a statelor africane care au fost colonii franceze, a încheiat un pact militar cu Franța și s-a asociat împreună cu unele țări din Africa la Piața comună. În politica externă a țării, fostul guvern togolez a luat adeseori poziție alături de puterile occidentale.

Lovitura de stat din Togo a fost primită cu multă nemulțumire în țările occidentale. În Statele Unite și în Marea Britanie au fost date publicității declarații guvernamentale în care se exprimă consternarea față de răsturnarea guvernului lui Sylvanus Olympio. Aceeași atitudine este adoptată și de unele ziare burgheze din Franța. Ziarul „Le Figaro", de pildă scrie că tocmai atunci cînd se credea că în țările Africii occidentale este liniște, s-au produs „zguduiri violente". Ziarul regretă răsturnarea pentrucă — arată „Le Figaro" — „domnul Sylvanus Olympio urma să fie primit în lunile viitoare de guvernul francez, care a sprijinit eforturile sale...". Ziarul „Paris Jour" scrie că, aproape pretutindeni, independența țărilor africane este urmată de o intensificare a luptei naționale.

Redacția: Piața Scînteii, Tel. 17.60.10. Administrația: 17.60.20. Interior 1.400. Abonamentele se primesc la toate oficiile poștale, factorii poștali și difuzorii din întreprinderi și instituții. Tiparul Combinatul Poligrafic Casa Scînteii