Biblioteca Centrală Regională Hunedoara-Deva

Proletari din toate țările, uniți-vă!

Romînia liberă

ORGANUL SFATURILOR POPULARE DIN REPUBLICA POPULARĂ ROMÎNĂ

Anul XXI nr. 5700 — 6 pagini 30 bani — Duminică 10 februarie 1963

UN SECTOR CU POSIBILITĂȚI MULTIPLE DE DEZVOLTARE

Emil Balomiri și Triță Fănița
directori generali adjuncți din Trustul Central al Gospodăriilor Agricole de Stat

Furaje ieftine și de bună calitate

În coloanele ziarului „Romînia liberă" au fost publicate în ultimele luni numeroase articole în legătură cu căile și mijloacele cele mai importante care stau la baza sporirii, în gospodăriile agricole de stat, a producției de lapte și a scăderii prețului de cost al acestui produs. În cadrul discuției purtate sub titlul **„Lapte mai mult și mai ieftin"**, și-au spus părerea mulgători, brigadieri, tehnicieni, ingineri, economiști, specialiști din consiliile agricole, din trusturile gostat, din institutele de cercetări și de învățămînt superior.

Discuțiile au abordat probleme principale legate de sporirea producției de lapte globale și pe cap de vacă furajată, de îmbunătățirea calității laptelui ca verigă importantă a procesului de creștere a producției de lapte și probleme de reducere continuă a prețului de cost pe litrul de lapte. **Un loc central în discuție l-au ocupat problemele actuale privitoare la asigurarea bazei furajere și la aplicarea unei furajări raționale în toate gospodăriile de stat, precum și munca pentru sporirea efectivelor și asigurarea unei selecții multilaterale.**

Producțiile mari de lapte pe cap de vacă înregistrate de gospodăriile de stat Coțușca, Andrășești, Peștera, Tudor Vladimirescu, Bulgăruș, Cetate, Popești-Leordeni, Căzănești și de multe altele la care s-au făcut referiri, dovedesc că acolo unde au fost folosite în mod judicios condițiile existente și unde sporirea producției de lapte a constituit o preocupare permanentă a consiliului gospodăriei, au putut fi învinse în mare măsură greutățile cauzate de condițiile de climă mai vitrege din anul trecut, obținîndu-se producții medii de 3000-3500 și chiar peste 4500 litri de lapte pe cap de vacă furajată.

Cu privire la mijloacele folosite în unitățile fruntașe pentru creșterea continuă a cantității de lapte, participanții la discuție au subliniat că **hrănirea rațională a vacilor de lapte rămîne o cale principală în sporirea producției.**

Consecința unei hrăniri nesatisfăcătoare din punct de vedere cantitativ și calitativ este obținerea a numai 60—70 la sută din cantitatea de lapte pe care vacile respective pot să o dea. Așa se explică faptul că deși de la vacile din rasa Bălțată romînească în condiții bune de hrănire și întreținere, s-au obținut în medie, 4.000 litri de lapte și chiar mai mult, mai sînt încă gospodării unde s-au înregistrat anul trecut, la vaci din aceeași rasă, producții sub 3.000 litri de lapte (la gospodăria de stat din Fîntînele, regiunea Banat, producția medie de lapte pe cap de vacă a fost de 2.340 litri).

În articolele „În primul rînd — furajele", „Rații furajere consistente și bine echilibrate" și „Furajarea rațională" **au fost arătate pe larg marile posibilități de sporire a producției de lapte, prin asigurarea mai temeinică a bazei furajere pe timp de vară, prin hrănirea mai intensivă a vitelor cu nutreț verde.**

Pentru aceasta este necesar în primul rînd **să ridicăm productivitatea pășunilor naturale** prin executarea lucrărilor de curățire, de distrugere a mușuroaielor, de grăpare a terenului, de combatere a eroziunii și prin supraînsămînțare. Pe o suprafață de 8 hectare de pe pășunea Runcu a gospodăriei de stat Pucioasa, regiunea Ploiești, s-a obținut, prin aplicarea sistemului de îngrășare prin tîrlire, 25.000 kg. de iarbă la hectar.

Una din metodele cele mai potrivite pentru asigurarea hrănirii vacilor în bune condiții, pe tot timpul verii, este **organizarea convelerului verde.** În Maramureș, în luna iulie cînd datorită condițiilor climatice iarba pășunilor naturale a fost insuficientă, unitățile care au avut masă verde din belșug au fost gospodăriile de stat Ardud, Aciș, Odoreu și altele, pe terenurile cărora s-a introdus convelerul verde. În aceeași regiune, gospodăria de stat Culciu Mare, al cărei consiliu nu a dovedit interes pentru introducerea convelerului verde, a dus lipsă de furaje, ceea ce a influențat negativ producția de lapte.

Pentru folosirea rațională și economică a pămîntului și pentru sporirea producției de nutreț verde la hectar, introducerea culturilor duble trebuie să capete o răspîndire mai largă. Unii tehnicieni consideră în mod greșit că culturile duble nu dau rezultate decît în condiții de precipitații abundente. După cum se știe, aceste culturi au nevoie pentru întreaga perioadă de vegetație de circa 800 grade C. căldură și 125 mm. precipitații. **La noi în țară precipitațiile din lunile iunie, iulie și august depășesc de multe ori necesarul pentru dezvoltarea în bune condiții a culturilor în miriște.** Se cere să se facă o alegere corespunzătoare a plantelor cultivate în miriște și însămînțarea lor imediat după recoltarea culturilor principale. În condițiile țării noastre, cele mai indicate pentru culturile duble sînt: porumbul, iarba de Sudan, și sorgul timpuriu zaharat, care trebuie să fie cultivate după secară și orz masă verde de toamnă, după borceaguri, rapiță, mazăre masă verde, cartofi de vară și chiar după orzul și grîul de toamnă.

Pentru asigurarea hrănirii în bune condiții a vacilor pe timpul verii, acolo unde este necesar, să se folosească în completare nutreț însilozat, care se apropie din punct de vedere al valorii nutritive de nutrețul verde.

Un fapt de importanță practică, evidențiat de unul din articolele publicate („Să mărim și conținutul de grăsime"), îl constituie **administrarea unor rații echilibrate în ceea ce privește raportul dintre substanțele hidrocarbonate și cele proteice pe timp de vară.** Practica a demonstrat că folosirea exclusivă a unui sortiment de nutreț pe o perioadă îndelungată, fie el lucernă sau trifoi, nu dă posibilitatea unei echilibrări optime a rației. **De aceea, este recomandabil să se introducă în schemele de conveier două sortimente de nutreț pentru aceeași perioadă de folosire, din care unul să fie bogat în substanțe hidrocarbonate, iar altul în substanțe proteice.** Rezultate bune se obțin folosindu-se, în cadrul convelerului verde, culturi în amestec: porumb cu soia, iarbă de Sudan cu soia, porumb cu mazăre, porumb cu fasole urcătoare. Pentru completarea necesarului de nutrețuri, mai ales în perioada de toamnă, se recomandă să se folosească pe scară mai largă bostănoase (dovleci și pepeni furajeri), frunze și colete de sfeclă, var-

(Continuare în pag. a 4-a)

In anul trecut la Depoul C.F.R. Iași, au fost înregistrate peste plan mai bine de 900.000 lei economii la prețul de cost. Folosind rațional locomotivele, mecanicii și fochiștii acestui depou au economisit peste 10.000 tone combustibil. In clișeu: **De la stînga la dreapta: fruntașii depoului Nicolae Axintescu, mecanic, Dumitru Plesescu, fochist, Ion Chilu, mecanic, Constantin Croitoru, fochist, Vasile Scutaru, mecanic și Ștefan Ciobotaru, mecanic**

Foto: NICU VASILE

FEBRUARIE 1933 30 ANI

Realizări ale ceferiștilor și petroliștilor

O inițiativă valoroasă

Vasile Dorneanu, lăcătuș, este conducătorul unei echipe de reparații de la depoul de locomotive C.F.R. Galați. Întrebat de activitatea colectivului său de muncă ne-a răspuns: „Sîntem 15 oameni în echipă însă nu-mi amintesc ca vreo locomotivă la care am lucrat în ultimii ani să nu fi funcționat după aceea în cele mai bune condiții".

Avînd munca bine organizată s-au creat condițiile cele mai bune în cadrul echipei de reducere a consumului de materiale. De aici și inițiativa: „Să lucrăm o zi pe săptămînă cu materiale economisite". Anul trecut, această inițiativă a adus echipei o economie de 30.000 lei.

Comunistul Vasile Dorneanu este pasionat de meseria sa, cititor activ a literaturii tehnice de specialitate. Aceasta l-a ajutat în munca sa de inovator.

El a observat că operația de curățire a pietrei de pe conductele de alimentare este greoaie și costisitoare; lucrarea făcîndu-se prin ardere, se distrugeau în același timp și unele izolații în stare bună.

Dispozitivul pe care l-a conceput și aplicat Vasile Dorneanu înlătură distrugerea izolației. Constatînd că etanșarea țevilor cu clingherit la canalele de golire nu dă rezultate bune, el a conceput executarea etanșării printr-un sistem de conuri. Rezultatul? Economie de clingherit, prelungirea duratei de funcționare. O altă realizare este instalația pentru probarea injectoarelor de păcură și a fluierelor de locomotivă.

La înfăptuirea acestor instalații și dispozitive, alături de Dorneanu au lucrat și Pănică Bancu, Titu Florea, Ioniță Sterian și alți membri ai echipei.

Munca fiecărui membru în parte a contribuit ca echipa de reparații să nu aibă la activul ei, de ani de zile, nici o reparație refăcută.

L. BASSERO
Corespondentul „Romîniei libere"

Trenuri cu tonaj sporit

HUNEDOARA (coresp. R. I.). — Mecanicii și fochiștii Depoului C.F.R. Teiuș, prin sporirea trenurilor cu tonaj mărit au transportat în luna ianuarie 5000 tone de mărfuri peste sarcina de plan. Tot acl au fost economisite 200 tone de combustibil convențional. În aceiași perioadă, colectivul de muncă al depoului C.F.R. Simeria și-a depășit sarcina de plan cu aproape 6 la sută. Mecanicii și fochiștii simerieni au economisit 302 tone combustibil convențional cu care se pot remorca 75 de trenuri pe distanța Simeria-Coșlar.

★

CARANSEBEȘ (coresp. R. I.). — Mecanicii și fochiștii depoului de locomotive din Caransebeș desfășoară o însuflețită întrecere. În prima lună a anului curent ei au remorcat 70 de trenuri cu tonaj sporit transportînd în plus mărfuri în volum total de peste 5000 tone. Printre mecanicii fruntași se numără Valeriu Ceaușu, Gh. Diaconescu, Ilie Berzescu și alții.

★

ORADEA (coresp. R. I.). — În prima lună din acest an, mecanicii de locomotive și fochiștii de la depoul C.F.R. Oradea, au remorcat 71 de trenuri cu supratonaj și au transportat astfel 12.277 tone mărfuri mai mult decît prevedeau normele tehnice.

În fruntea întrecerii se situează echipele conduse de Petru Fraduș și Cornel Sere.

Brigadă fruntașă

CRAIOVA (coresp. R. I.). — Alcătuită aproape în exclusivitate din tineri, brigada sondorului șef Constantin N. Vlad de la întreprinderea de extracție Bilteni a trustului de foraj Tg. Jiu a obținut numeroase succese în punerea în exploatare, înainte de termen, a sondelor noi, în remedierea cu maximum de operativitate a defecțiunilor la sondele în funcțiune.

Alături de munca însuflețită a membrilor brigăzii, însușirile de bun organizator și îndrumător competent ale comunistului Constantin Vlad au făcut cu putință intrarea în producție, cu o lună mai devreme, a sondelor 57 și 58 Roșia de Amaradia din sectorul Bustuchini. Și la sonda 59, brigada lui Constantin Vlad a terminat probele de producție cu o lună și jumătate înainte de termen.

Dar nu numai munca la noile sonde a relevat succesele acestui tînăr colectiv, care deține steagul de fruntaș de mai bine de un an. Sondele în producția curentă sînt urmărite cu tot atîta atenție. De pildă, după numai trei zile ei au reușit să repună în producție sondele 67, 88 și 89 Alunu.

Stație colectivă de radio

GALAȚI (Agerpres). Pe lîngă asociația sportivă „Ancora S.N.G." de la șantierul naval din Galați funcționează de cîtva timp o stație colectivă de radio emisie-recepție, în cadrul căreia activează 26 de tineri constructori navali. În scurtul timp de cînd a luat ființă stația și-a anunțat prezența în 34 de țări din Europa și Asia, realizînd 195 de legături radio. Chiar de la prima lor legătură cu stația colectivă a radioamatorilor de la Fabrica de autobuze „Icarus" din Budapesta, gălățenii au făcut un schimb folositor de păreri cu privire la antenele folosite de cele două stații, condițiile de transmisie și recepție, despre aparatele, puterea stațiilor și alte date asupra cărora erau interesate cele două colective. Pe calea undelor au fost stabilite legături și legate prietenii cu radioamatori sovietici, cehoslovaci, polonezi sau din îndepărtata Japonie.

Un club pentru petroliști

BACĂU (coresp. R.I.). — În preajma aniversării a 30 de ani de la eroicele lupte ale ceferiștilor și petroliștilor din ianuarie-februarie 1933, petroliștilor de la rafinăria Dărmănești li s-a construit un club. Localul dispune de o sală de spectacole cu 400 de locuri, o sală de conferințe cu 150 de locuri, bibliotecă, sală de lectură, 4 săli unde-și vor desfășura activitatea diferite cercuri, cabină de proiecție. Clădirea este înzestrată cu mobilier și instalații moderne de iluminat, încălzit și de condiționare a aerului.

TELEGRAME

Excelenței Sale, Domnului
GHEORGHE GHEORGHIU-DEJ
Președintele Consiliului de Stat al Republicii Populare Romîne

Mulțumesc Excelenței voastre și Consiliului de Stat al Republicii Populare Romîne pentru mesajul de felicitare adresat cu prilejul Zilei Republicii noastre și vă rog să primiți cele mai bune urări din partea mea personal și din partea poporului indian pentru Excelența Voastră personal și pentru prosperitatea Romîniei. Păstrăm o foarte plăcută amintire despre vizita Excelenței Voastre în țara noastră și împărtășim dorința dumneavoastră ca relațiile dintre țările noastre să devină și mai strînse.

S. RADHAKRISHNAN

Excelenței Sale, Domnului
ION GHEORGHE MAURER
Președintele Consiliului de Miniștri al Republicii Populare Romîne

În numele poporului și guvernului Indiei cît și al meu personal vă mulțumesc domnule președinte pentru amabilul dumneavoastră mesaj de felicitări cu prilejul Zilei Republicii.

Împărtășesc convingerea Excelenței Voastre, că actualele relații de prietenie și colaborare dintre cele două țări ale noastre vor continua să se dezvolte în viitor spre binele ambelor țări.

JAWAHARLAL NEHRU

TINEREȚEA UNUI VECHI ORAȘ

Dumitru Mircea

Din carnetul scriitorului

Cum vii cu trenul dinspre București, se poate vedea, îndată după ieșirea din Aiud, noaptea, licărul fantastic al luminilor din Ocna-Mureș. Peisajul este asemănător cu cel de la Brazi. Uzinele sodice se vedeau ele și înainte, dar modernizarea socialistă și-a pus amprenta asupra lor, restructurîndu-le, reclădindule, reutilîndu-le, dublîndu-le, triplîndu-le... Nu mai seamănă cu ce-a fost. O uzină nouă, modernă, cu forme suple și aeriene a luat locul umilelor construcții capitaliste, rămase undeva în genunchii actualelor instalații. În acele clădiri mătăhăloase își scuipaseră minerii plămînii la cuptoarele uriașe de var încărcate cu vagonetul și lopata. Cînd ieșeau de la lucru, umpleau străduțele noroioase ori prăfoase — după anotimp — și mai cu seamă ulița ce ducea de la vechea gară, în centru, prin fața salinelor, poate cea mai noroioasă și gropoasă stradă. Se duceau acasă, sub Banța, pe Șicatăr, în Lighet, în Ulioara de Sus, în Colonie... Casele erau mici din pricina sărăciei, dar și de frica prăbușirii. Căci centrul așezării era un maidan pustiu, umplut cu rezidii calcaroase care se varsă în cavitățile enorme provenite din prăbușirea solului scurmat pe dedesubt, încă din cele mai vechi timpuri, de minerii epocii de bronz. Vestigii? Cîte dorești.

Acum douăzeci de ani, cînd am pășit pentru prima dată în Ocna-Mureș, și am locuit acolo, orășelul era cum nu se poate mai prăpădit. Capitaliștii storceau bani grei și mulți din salină și din fabrici unde se muncea în condiții foarte grele. După cîte știu, cea mai mare nenorocire pentru locuitori — după ce ieșeau de la lucru — era lipsa de apă. Îndeobște, se consuma apă din Mureș, de imensa majoritate a populației. Apa nu era nici măcar filtrată, avea culoarea tulburelului și un gust sălciu. Cunosc numai două cișmele publice cu apă „bună de băut": una în colțul pieței de zarzavaturi, alta la intrarea în parcul orășelului. Nu știu să fi fost și o a treia. Cine avea timp se ducea la cișmea cu găleata și stătea la rînd. Pe vreme de secetă debitul scădea pînă la picur; iarna cișmelele înghețau, așa că erai obligat să bei apă din Mureș.

Regimul nostru a rezolvat și problema apei potabile. Acum, toți ulorenii o au din belșug, adusă pe conducte în toate părțile orașului. A fost nevoie de investiții importante și de lucrări mari pentru captarea izvoarelor potabile și aducerea apei în oraș...

Pe platoul din Uioara de Sus s-a construit orașul nou. Blocurile moderne, cu mai multe etaje, în stilul obișnuit al raioanelor muncitorești, sînt prevăzute cu tot ce este necesar pentru o viață comodă și civilizată. Construcțiile merg înainte cu febrilitate, neîncetat în toate punctele orașului. Discutînd cu directorul salinelor — ing. Lăluțiu — și cu al uzinelor sodice — ing. Rogoz — doi oameni tineri și entuziaști, am reținut o expresie, nu mai știu de care emisă, dar întărită de Iuliu Martin, secretar al Comitetului orășenesc de partid: „Ocna-Mureș devine rapid un oraș în adevăratul înțeles al cuvîntului".

Case noi iau locul celor vechi, strada cea noroioasă amintită mai sus e pavată și netedă ca masa, neonul luminează peste tot, apa bună de băut e la îndemîna oricui; reorganizarea gării — mutată din locul vechi — colectivizarea agriculturii din raza și dimprejurul orașului și — în primul rînd — condițiile socialiste de muncă, tehnica modernă introdusă în mină și întreprinderi care asigură creșterea producției, a productivității muncii și a securității ei...

Cel mai recent eveniment — inaugurarea noului local al școlii medii — a însemnat un nou prilej de încîntare pentru localnici, pentru corpul didactic foarte numeros și mai ales pentru mulțimea de copii...

La sfîrșitul acestor însemnări trebuie adăugat că satisfacția localnicilor, în imensa lor majoritate angajați ai întreprinderilor din oraș, pentru fiecare nouă realizare din orașul lor, se altoiește pe un fundal — ce nu se uită — de vechi dorințe multă vreme înăbușite. Din această pricină și-o manifestă exuberant, cu entuziasm. Din această pricină participă cu însuflețire la munca patriotică de înfrumusețare a bătrînei așezări.

Cînd s-au făcut propuneri pentru candidații la viitoarele alegeri, s-au rostit cuvinte frumoase despre realizările din orașul lor, despre oamenii lor chemați să-l gospodărească, despre partidul lor căruia îi mulțumesc din toată inima, despre ceea ce vor să facă în viitor.

Și au tot dreptul să vorbească astfel de ceea ce este „al lor". Căci, cu adevărat, totul e al lor, inclusiv viitorul!

Vacanță...

De sus, de pe Caraiman, din pălăria de păpădie a iernii a început să curgă fulgi ușori peste Sinaia. Cîte un fulg completează peisajul anotimpului, refăcînd alba mantie de zăpadă. Ca la un semn, skiurile au apărut iar. Mariana Ștefan, studentă în anul IV la Facultatea de farmacie din București, abia așteaptă să ajungă pe povîrnișurile de munte:

— Hai, Ramon, ești gata?

— Gata, vin îndată — răspunde vocea cu modulații dulci, așa cum se aud pe țărmurile însorite ale Mării Caraibilor. Ramon Santana, un tînăr din Havana, care își face studiile în țara noastră, soarbe cu nesaț aerul tare al înălțimilor.

Asemeni unui bulgăr de zăpadă rostogolit la vale, grupul excursioniștilor se mărește mereu. Printre ei, Sorin Moisescu de la Institutul de pedagogie și Ileana Cernat de la Institutul de teatru, (care a debutat în recentul film romînesc „Partea ta de vină"), pornesc veseli. Peste 1.400 de studenți veniți din București, Cluj, Petroșeni, Tg. Mureș și din alte centre universitare au inundat cărările mărginite de brazii gătiți în straie albe.

Zilele vacanței sînt pline de inedit. În afară de excursiile care au loc zilnic într-un număr foarte mare, programul de odihnă al studenților este deosebit de bogat: spectacole de estradă date de studenții din București și Cluj, întîlniri cu scriitori, cu actori și cu alți creatori de artă, seri de dans, concursuri „Cine știe cîștigă", întreceri de șah sau vizionarea unor piese de teatru prezentate de formațiile artistice venite în turneu.

Ne-am oprit în aceste zile pe itinerarul studențesc și obiectivul aparatului fotoreporterului Mihai Popescu (**așa cum se vede în imaginile de mai sus**) a surprins pe peliculă crîmpeie din această vacanță. În discuțiile cu ei, auzi mereu ecouri de la examenele de curînd terminate. Întrebarea: „Ce note ați obținut"? devine inutilă, de vreme ce toți studenții aflați aici sînt fruntași la învățătură. Iar zilele acestea pline de farmec răsplătesc cu prisosință eforturile depuse de ei.

Pe toată Valea Prahovei, — la Bușteni, Poiana Țapului, Predeal și Timiș — cei peste 4000 de studenți veniți să-și petreacă vacanța au transformat acum aceste localități în veritabile orășele ale tinereții.

T. DUMITRAN

Vești de la corespondenții voluntari

Pregătesc recolta viitoare

În aceste zile de iarnă, colectiviștii din comuna Leordeni, raionul Găești, pregătesc recolta viitoare. Președintele colectivei împreună cu secretarul organizației de partid, inginerul agronom, brigadierii și șefii de echipă, au alcătuit planul de producție pe anul 1963, plan care apoi a fost supus discuției colectiviștilor. Cifrele înscrise în plan sînt grăitoare. Vom cultiva 425 ha. cu grîu și secară, 400 ha. cu porumb din care 200 ha. au fost pregătite în vederea obținerii unei producții de 5 000 kg. boabe la hectar. De asemenea, vom mai cultiva 27 ha. cu cartofi, 100 ha. cu porumb siloz și altele.

Pe lunca din apropierea rîului Argeș, o întinsă suprafață se va transforma în grădină de legume. Rezultatele anului trecut sînt edificatoare. Colectiviștii au obținut de la grădină un venit de peste 100.000 lei. Despre cultura legumelor, s-a discutat mult și în cercul agrotehnic. Discutînd pe marginea lecției cu această temă, colectiviștii au propus extinderea culturilor de legume pe toată suprafața din lunca Argeșului. Chiar de a doua zi, s-a pornit la muncă, transportîndu-se peste 100 de tone de gunei de grajd pentru fertilizarea terenului.

Trebuie menționat de asemenea că planul nostru de producție pe 1963 prevede și creșterea efectivului de animale proprietate obștească în așa fel încît să ajungem la 200 de bovine, 167 de porcine, 692 de oi și 5.000 de păsări.

GEORGE BREAZU

Din fier vechi, oțel nou

Cetățenii din circumscripția electorală nr. 127 Craiova au obținut realizări de seamă în munca de colectare a metalelor vechi și în celelalte activități obștești.

Avînd în frunte pe deputați, au reușit ca să colecteze în anul trecut aproape 15.000 kg. fier vechi și au efectuat peste 20.000 de ore de muncă patriotică pentru buna gospodărire a cartierului și înfrumusețarea lui.

S-au evidențiat în mod deosebit comunista Elisabeta Goagă precum și cetățenii Gena Florescu, Dumitrescu Elena, Paraschivescu Marieta și alții. Rezultate de seamă au mai obținut și cetățenii din circumscripțiile electorale nr. 145, 148, 146, 138, 139 și altele.

NICOLAE ROVENȚA

CRONICĂ ARĂDEANĂ

● Colectivul Teatrului de stat din Arad pregătește noi spectacole în premieră, întîlniri cu spectatorii, deplasări cu piese din repertoriul teatrului în orașele și comunele regiunii. În perioada anului trecut, colectivul teatrului a prezentat 336 de spectacole la sediu și în deplasare, vizionate de 126 000 de spectatori. De un bînemeritat succes s-a bucurat „Antigona și ceilalți" de Peter Karvas.

● Conducerea cooperativei meșteșugărești „Muncitorul pielar" din Arad și-a propus anul acesta să ia o serie de măsuri în producție menite să satisfacă exigențele oamenilor muncii.

Astfel, în prezent se amenajează un număr însemnat de ateliere. Un nou atelier de comandă se va deschide în cartierul Aradul Nou, iar altele — de reparații — vor fi înființate în cartierele Bujac și Șega, precum și în comunele Tudor Vladimirescu și Horia, aparținătoare orașului. În curînd, toate atelierele de comandă și de reparații vor fi înzestrate cu mobilier nou și cu lumină fluorescentă.

● Secția de turnătorie de la Uzina de vagoane din Arad s-a angajat la începutul anului să reducă consumul de metal cu 5 la sută. Recent, secția a introdus în procesul de producție o nouă metodă constînd în formarea unui număr de 16 repere în miezuri întărite cu bioxid de carbon. Piesele turnate după această metodă sînt de o calitate superioară, la turnarea lor obținîndu-se și importante economii de metal. De asemenea, s-a întocmit un tabel cu greutatea tuturor pieselor ce se toarnă în secție. Astfel, turnătorul poate calcula înainte de turnare cîte și ce fel de piese se pot turna din șarja respectivă, reducîndu-se astfel rebuturile cauzate de neumplerea formei de metal.

V. GRĂDINARU

Știri sportive

● Patinoarul artificial din parcul „23 August" a găzduit aseară întîlnirea internațională de hochei pe gheață dintre echipele selecționate ale R. P. Romîne și R. P. F. Iugoslave. Hocheiștii romîni au terminat învingători cu scorul de 6—4 (2—1; 3—0; 1—3) prin punctele marcate de Czaka, Andrei, Varga, Ionescu, Szabo I. și Feresczi. Pentru oaspeți au înscris Tișler (2), Klinar și Velentar.

Astăzi tot pe patinoarul artificial de la ora 18 are loc meciul revanșă.

● Sîmbătă seara s-a disputat la Moscova a doua întîlnire internațională de hochei pe gheață dintre reprezentativele U.R.S.S. și S.U.A. Din nou hocheiștii sovietici au obținut o categorică victorie: 12—3 (1—0; 4—1; 7—2). Cele 12 puncte au fost înscrise de Starsinov (4), Paramoschin (4), Almetov, Z. Maierov, Jurzinov și Kuzchin. Pentru echipa S.U.A. au marcat Mc. Kardi, Rowig și Mustonen.

● Aseară în sala Giulești echipa feminină de baschet Partizan Novi Sad a susținut al doilea meci de la sosirea în țara noastră jucînd în compania echipei de tineret a Capitalei. Oaspetele au obținut victoria cu scorul de 72—44 (37—26). Astăzi de la ora 17,45 în sala Floreasca, Partizan joacă meciul revanșă cu Rapid București.

● Linda Sherman și Michael Phillips au devenit campioni europeni de patinaj artistic la proba de dans. Ei au totalizat 252,2 puncte fiind urmați de campionii de anul trecut Eva și Pavel Roman (R.S. Cehoslovacă) — 251,8 puncte și Janet Swabridge - David Hookingbotom (Anglia) — 242,1 puncte.

● În cel de-al patrulea meci al turneului pe care-l întreprinde în R.S. Cehoslovacă echipa de hochei pe gheață „Aripile Sovietelor" Moscova a jucat la Usti cu selecționata de tineret a R.S. Cehoslovace. Jocul s-a terminat la egalitate: 1—1 (1—0; 0—0; 0—1).

● Federațiile de fotbal ale Italiei și U.R.S.S. au căzut de acord ca reprezentativele celor două țări să susțină în toamna acestui an un meci amical. Întîlnirea va avea loc la 23 noiembrie la Roma, urmînd ca revanșa să se dispute în vara anului 1964 la Moscova.

● Continuîndu-și turneul în Mexic, echipa cehoslovacă de fotbal Dukla Praga a jucat la Mexico City cu echipa Necaxa. Fotbaliștii cehoslovaci au obținut victoria cu scorul de 5—2 (1—1).

Spartechiada de iarnă a tineretului reunește la startul diferitelor probe, numeroși participanți. Iată un aspect de la întrecerile de săniuțe din comuna Sprîncenata, raionul Drăgănești-Olt.

Foto: AGERPRES

●AGENDĂ CULTURALĂ●AGENDĂ CULTURALĂ●AGENDĂ CULTURALĂ●AGENDĂ

Filmul „Lupeni 29" în pragul premierei

Distribuția filmului „Lupeni 29" reunește interpreți binecunoscuți, dintre care prezentăm în cadrul de film reprodus mai sus pe: Colea Răutu (Petre Letean), Lica Gheorghiu (Ioana) și Sandu Sticlaru (Mihăilă).

Doar cîteva zile ne mai despart de premiera noului film romînesc „Lupeni 29", creație a studioului „București", în regia lui Mircea Drăgan, cu scenariul de Nicolae Tic, Eugen Mandric și Mircea Drăgan, cu imaginea semnată de Aurel Samson și muzica de Theodor Grigoriu. Realizat pe temeiul unei pagini epopeice din istoria mișcării noastre muncitorești, acest film are el însuși propriul său istoric demn de atenția publicului spectator.

Menit să evoce împrejurările dramatice ale anului 1929, cînd minerii din Lupeni, avînd în frunte pe comuniști, au ridicat steagul luptei împotriva exploatării sîngeroase a burgheziei, scenariul este inspirat de fapte autentice. În acest scop, creatorii filmului, pe lîngă consultarea documentelor, au apelat la mărturiile unor participanți la grevă. Primiți cu o caldă simpatie în adîncul minelor ca și în casele minerilor, avînd la dispoziție numeroase relatări autobiografice, fotografii, obiecte ale celor dispăruți, etc. cineaștii au putut reconstitui epoca și evenimentele. Procedeul artistic al evocării luptelor de clasă pe care minerii Văii Jiului le-au angajat în acel an, a fost sugerat de soarta tristă a unei văduve de miner. Pe numele ei Ana Golcea, ea a cunoscut durerea pierderii primului soț într-un accident în mină, și a celui de-al doilea, în masacrul din 1929. Amintirile despre propria-i viață încadrează retrospectiva condițiilor inumane în care trăiau minerii precum și dîrzenia cu care au înfruntat gloanțele stăpînirii. Pe firul acestor amintiri, spectatorul face cunoștință și cu alte personaje care au existat în realitatea acelor ani. Așa, de pildă, tînărul și neînfricatul Dănuț care anină în vîrful coșului minei un drapel roșu și în pieptul căruia prefectul județului descarcă revolverul dînd, astfel, semnalul masacrului, a fost inspirat de chipul unui tînăr miner.

Pentru a transmite spectatorului imaginea fidelă a locurilor unde a fost declanșată greva și s-au jertfit eroic minerii, cea mai mare parte a filmărilor au fost realizate la Lupeni. Strădania, deși încununată de succes, nu a fost de loc ușoară întrucît prefacerile survenite, în anii noștri, atît în fizionomia localităților muncitorești de pe Valea Jiului cît și mecanizarea procesului de extracție a cărbunelui, creau dificultăți în reconstituirea traiului mizer și a primitivismului tehnic în care se lucra pe atunci.

Între altele, apar pe ecran coșul din curtea minei, deasupra căruia a fîlfîit steagul roșu al luptei, uzina electrică, funicularul, locuințe ale minerilor etc. În reușita filmărilor, cineaștii s-au bucurat în permanență de sprijinul și participarea minerilor. Ei și-au dat din plin contribuția la realizarea scenelor de masă, cele mai patetice episoade ale filmului. Numai într-o singură dimineață, mii de mineri și membri ai familiilor lor — atît din Lupeni cît și din alte localități ale Văii Jiului — au luat parte la filmarea procesiunii în care minerii uciși de jandarmi erau conduși de către tovarășii lor de luptă pe ultimul lor drum.

Împărtășind ziariștilor, la conferința de presă organizată ieri de Consiliul cinematografiei, amănunte semnificative ale conlucrării cu minerii, în realizarea acestui film, creatorii le-au adăugat confesiunea unei emoții firești. Acum ei așteaptă cu nerăbdare aprecierile acelora care au fost pe ecran interpreții propriei lor vieți, de altădată.

EUGEN ATANASIU

Maria Banuș: „MAGNET" – versuri

Desigur, lesne, cititorul își va da seama că poeziile acestui volum au ceva comun, o idee sau o atitudine care le unifică, le creează o coeziune interioară: este vorba de viziunea acelei generații care, trecînd prin sîngeroasa epocă a fascismului și războiului, la vîrsta fragedă a formării, dar de pe atunci conștientă, își judecă astăzi trecutul și își gîndește viitorul prin prizma deplinei maturități, a experienței bogate de viață. Într-o poezie oarecum programatică — „Generația mea" — este exprimată tocmai această particularitate caracteristică de a fi suferit și suportat cea mai grea epocă a istoriei, dar și de a fi văzut prăbușirea odioasei Bastilii, de a fi participat la lupta revoluționară a maselor — conduse de partid — împotriva partidelor burgheze, la cucerirea puterii, la construirea și izbînda socialismului. De aici acel „nemaivăzut amestec" de tinerețe în plină maturitate. Adolescenții se ridicaseră spre viață într-o vreme cînd „timpul se făcuse bătrîn și rău". Era un timp crîncen, sîngeros și stupid: *„Ne aflam, noaptea, acolo, / în drumul său, / goi, dezveliți, / ca niște melci fără casă. / Undeva departe aproape. / exista alt spațiu, alt timp. / Trebuia să-l găsesc. / Trebuia să mă rup / din absurd, din teroare. / Trebuia să-nțeleg...".* Această necesitate de a înțelege lumea constituie una din trăsăturile importante ale poeziei Mariei Banuș și ea se datorește influenței exercitate de ideologia clasei muncitoare. Alte două poezii, „Ghiocul" și „Poezie" sînt dedicate memoriei, acestei capacități de a nu pierde experiențele de viață, de a le confrunta cu forța efectivă, de a găzdui împreună speranța și bucuria, senzațiile și sentimentele contrare... *„O scoică-i urechia și ca o floare / (...) / O coajă cît nuca, o boltă sonoră, / Aud infinitul, mă spulber în oră"*, iar capacitatea memoriei de a capta „atîtea ecouri" contradictorii din epoci diferite se-ntregește cu puterea de a sintetiza o judecată despre „superbul meu secol, metalic și straniu", secol ce a văzut inimaginabilele orori ale burgheziei, dar și triumfuri ale rațiunii și umanității („Ghiocul").

„Cîntec de viață lungă" eloziază marea forță a comuniștilor, entuziasmul, tinerețea spirituală și capacitatea lor de a crea o lume nouă și noi valori. Cea mai reușită poezie a întregului ciclu mi se pare a fi „Turnul", în care se exaltă puterea rațiunii de a înfrînge spaima copilului față de o lume necunoscută, în care va trebui să intre sau a omului matur în fața necuprinsului cosmic. De altfel, e important să menționăm că această creștere a capacității reflexive, meditative, însoțită fericit de plasticitatea concretului, fac din „Magnet", credem, cel mai bun volum al Mariei Banuș. Dar această alianță dintre general și particular, uneori, se desface, dînd naștere unui retorism fără acoperire. Asemenea disociere produce poezii corecte, fără nici o capacitate, însă, de a emoționa, în chip deosebit, „Trandafiri", „Bătrînul", „Traectorie", „Criza" sînt simple expuneri versificate, chiar cu pricepere, ale unor idei generale dar, se știe, versificația și poezia nu sînt unul și același lucru. Există, de asemenea, și cîteva poezii care prin naivitatea și stîngăcia lor („La izvor", „Razliv", „Lucifer", „Istorie", „Moment de tăcere") mi-au părut a nu-și fi avut locul într-un volum de calitatea acestuia, fiindcă, firește, slăbiciunea unor poezii se stabilește și în raport cu nivelul general al culegerii.

Calitatea volumului de a fi expresia unei experiențe de viață cu o valoare mai generală se deduce nu numai din ciclul de care am amintit, ci și din viziunea de ansamblu, din modul în care sînt tratate și celelalte cicluri. De exemplu, evocarea copilăriei. Am dori să spunem că, după Coșbuc și Arghezi, Maria Banuș este creatoarea, încă din „Țara fetelor", a unor frumoase versuri în care se reînvie universul infantil, cu multă plasticitate. Mai tîrziu, tema a evoluat și poezia copilăriei a devenit poezia maternității, adică a protejării vieții copilului amenințată de război. Copiii au crescut acum mari și confruntarea cu viitorul, relațiile dintre părinți și copii apar aici într-un emoționant poem „Ne recunoaștem". În afară de asta, însă, în „Magnet" asistăm la o reînviere a temei copilăriei, cu o autentică regăsire a universului infantil („Monștri", „La foc", „Scrîncioblul", „Pe-o icoană de sticlă", „Surorile", ne-au părut a fi cele realizate), înglobată însă fericit într-o viziune generală care e a maturității. În deosebi, „Pe-o icoană de sticlă" și „Surorile", prin simplitatea și prospețimea lor ne-au părut printre cele mai frumoase poezii ale poetei.

Cronica LITERARĂ

Copilăria nu mai apare acum ca un univers închis, ci drept o primă experiență înglobată într-o experiență generală a existenței, cu un remarcabil tact artistic.

Un ciclu aparte îl constituie poeziile de dragoste (dintre care menționăm „Alchimie", „Între două priviri", „Zîmbetul", „Reverie de iarnă", „Vieții, o rugă"). De remarcat e aici că iubirea reprezintă îndeosebi o formă de permanență a tinereții, o alchimie ce produce transformări profunde, reimprospătînd apercepția lumii sensibile: *„Deveniseem cerneală, stilou / Părul ioșnea uscat, a hîrtie / Zilele-și fărîmau coaja de ou / Mărunt alburie"*. („Alchimie"). E o izbucnire împotriva acceptării resemnate a vîrstei, împotriva banalului, mărginirii, cenușiului. Maria Banuș, este, de la începuturile ei literare, încă, o poetă a orașului. Mai corect spus, decorul material ca și elementele concrete ale metaforei sînt citadine. În afară de structura metaforei propriu zise, există însă și cîteva (puține, prea puține, de ce așa de puține?) versuri dedicate orașului său. „Spre tîrg" — din ciclul dedicat copilăriei — e o evocare plastică, vie, a vechiului oraș ce amintește de „Bucureștiul copilăriei". Reține însă atenția în mod deosebit un poem al păcii, al memoriei oraselor, al istoriei și al viitorului — „Pietrele sfinte". Poetul ascultă cum se zbate în albiile de piatră „memoria orașului" *(„Asfaltul, cărămizile, pietrele / sînt doar o pojghiță subțire, / sub care clipocește apa verzuie a timpului")*, istoria lui dramatică, „Pietrele sfinte" nu e o istorie în versuri a Bucureștiului, ci o viziune lirică în care, dincolo — sau alături — de dramele sîngeroase ale istoriei, sînt cuprinse și momentele de bucurie ale copilăriei și adolescenței. Aici, invocarea sensibilă, plastică, a amănuntului concret se aliază cu forța de sinteză lirică. Fără a micșora frumusețea acestei evocări, vreau totuși să-mi exprim regretul pentru faptul că Maria Banuș nu și-a consacrat încă forțele creatoare invocării noului oraș, pulsînd de energie și speranțe în era socialistă, a noului oraș ce nu face, aici, decît să se anunțe: *„Tinere sîntem, cetăți de cristal și aluminiu / De oțel și văpăi, / lineare, metalice, pure, adolescente, / cetăți industriale..."* („Pietrele sfinte").

Maria Banuș a încercat și — cum s-ar fi putut altfel?! — cucerirea spațiului cosmic. Poetă, altădată, a camerei, a casei, a străzii cel mult, pentru care două continente despărțite de-un ocean sînt două vecine ce-și vorbesc peste gard, iar acțiunea din „Despre pămînt" se desfășoară într-o sală, deci poetă a spațiului redus și amenajat de om, iat-o acum avîntată în cel mai extins spațiu cosmic. Dacă „Moment de tăcere", compoziție corectă, poate fi considerată drept o rachetă ce nu s-a prea depărtat de sol, în schimb „Cu ceruri strămutate", „La Venus" și „Oglinda" constituie încercări extrem de interesante de a cuprinde această atît de nouă și dificilă temă. Într-adevăr, cel ce se vrea pastelist al celei mai abstracte cîmpii își pune inițial întrebarea: cu ce fel de reprezentări va popula spațiul cosmic, ce sistem de referințe va folosi în evocarea „eterului"? „Cu ceruri strămutate" folosește lansarea rachetei interplanetare doar ca unul din elementele metaforei, celălalt fiind (și acesta este dezvoltat) omul în care Revoluția a trezit forțe uriașe și nebănuite. Orizonturile omului comunist au fost strămutate mult, el vede azi din ce în ce mai departe. „La Venus" poezie armonioasă și echilibrată artistic, vorbește despre forța nouă a omului, despre noul raport ce se stabilește între sine și — altădată — intangibila stea. „Oglinda" stabilește un sistem metaforic mai complicat: zborul cosmic e concretizat cu elemente din scufundările în abisul oceanelor, astfel încît cosmonautii introduc rațiunea și măsura umană în sălbatica abstracție a cosmosului. Într-un fel, „Oglinda" și „Turnul" dau măsura noilor posibilități ale poetei, noilor valențe create artei sale.

PAUL GEORGESCU

Preocupări științifice privind conservarea monumentelor istorice

În anii noștri, grija pentru păstrarea valorilor trecutului se vădește din plin. Ținînd seama de acest important obiectiv, Direcția monumentelor istorice din Comitetul de Stat pentru Construcții, Arhitectură și Sistematizare a organizat printre altele și un laborator special.

Obiectivele laboratorului de *cercetări și încercări* al Direcției monumentelor istorice sînt multiple. Pe baza studiului procesului de coroziune a diferitelor materiale sub influența factorilor naturali (diferențe de temperatură și umiditate, înghețdezgheț, acțiunea chimică a atmosferei, a intemperiilor etc.), se elaborează procedeele tehnice de conservare a acestor materiale. Se are în vedere ca procedeele de conservare să nu altereze aspectul original al obiectului la care se aplică, cu alte cuvinte să nu-i răpească autenticitatea.

Mai jos vom arăta cîteva din preocupările și realizările de pînă acum.

Monumentele rupestre din secolul X e.n. (cu zone care datează încă din epoca romană), descoperite în 1957 în cariera de cretă de la Basarabi, se prezintă sub forma a numeroase încăperi săpate în masiv, pe pereții cărora se află inscripții cu caractere slavone și rune precum și incizii reprezentînd animale și oameni. Importanța istorică a acestor monumente în special a inscripțiilor este covîrșitoare pentru cunoașterea epocii de formare a unor popoare din Peninsula Balcanică.

Colectivul de restauratori a transmis laboratorului sarcina de a găsi un procedeu de a stabiliza creta în care sînt executate aceste incizii, material care se dezagregă ușor fie prin acțiuni mecanice directe, fie prin efectul destabilizator al umidității atmosferice combinate cu variațiile de temperatură. După studii și încercări repetate, s-a reușit să se găsească o metodă de tratare a suprafețelor de cretă, încît prin pensularea unei soluții (de plexiglas în dicloretan) să se obțină stabilizarea cretei, dar să nu se astupe porii rocii încît difuziunea aerului implicit a umidității să fie posibilă.

De asemenea, tot aici, s-au pus la punct două procedee de a se copia în relief inscripții și desene, folosindu-se fie latex de cauciuc, fie o emulsie de poliacetat de vinil; procedeele pot fi folosite la copierea oricăror inscripții sau reliefuri pentru a putea fi studiate mai comod la masa de lucru.

Un alt exemplu. La Constanța, se găsește cunoscutul edificiu roman cu un mozaic multicolor, avînd suprafața de 465 m. p. Sub acțiunea îndelungată (peste un mileniu) a acizilor humici din pămîntul care l-a acoperit, pietricelele ce compun mozaicul au fost atacate la suprafață, transformîndu-se într-un mediu poros care difuzează lumina și care dau astfel o impresie ștearsă asupra culorilor mozaicului. S-a reușit să se găsească un procedeu cu ajutorul căruia să se reproducă în stare uscată efectul de înviorare a culorilor care se obțin atunci cînd se udă suprafața mozaicului. Acest procedeu bazat pe utilizarea maselor plastice se va folosi la restaurarea mozaicului.

Realizarea, pe care o socotim cea mai importantă în 1962, este punerea la punct, pentru prima dată în țara noastră, a unui procedeu de extragere și reașezare a frescei de pe pereții monumentelor istorice, sub forma *peliculei de pictură*. Pînă în prezent asemenea operații s-au realizat extrăgîndu-se fresca împreună cu stratul suport de tencuială, ceea ce ducea fie la panouri greu de manipulat atunci cînd fresca avea suprafață mare, fie la necesitatea de a le fragmenta la suprafețe mici, care la reasamblare produceau dificultăți mari.

Într-un termen scurt, colectivul laboratorului a reușit să pună la punct procedeul de extragere a peliculei de culoare de frescă (2 sutimi de milimetru) și să-l aplice la un caz urgent, — complexul de la Curtea Domnească din Tîrgoviște. Puternic avariată de cutremurul din 1940, construcția în cauză avea elemente compromise ce trebuiau grabnic consolidate. Introducerea unor stîlpi de beton armat reclama extragerea frescei, deoarece, prin executarea consolidării, aceasta s-ar fi pierdut.

În principiu, procedeul constă în lipirea pe fresca ce trebuie extrasă a două straturi textile, ce au o aderență de circa două ori mai mare decît pelicula de pictură pe stratul ei suport din tencuială de var pur.

Datorită acestei aderențe mai mici, pictura poate fi jupuită împreună cu cele două straturi textile lipite pe ea.

După jupuire, fața frescei ce fusese în contact cu peretele se acoperă cu masă plastică și o țesătură ce va constitui noul suport. Straturile textile care au folosit la extracție se îndepărtează prin spălarea cleiului cu apă caldă. Fresca este astfel transpusă pe pînză.

Lucrarea de la Tîrgoviște s-a executat în 30 de zile, obținîndu-se condiții optime de realizare. Operațiile experimentale de reașezare a frescei fie pe panouri demontabile, fie prin lipire direct pe perete, au dat din nou rezultate bune, încît putem considera că în momentul de față sîntem în posesia unui procedeu romînesc original de extragere și reașezare a frescei.

Alte preocupări ale laboratorului nostru s-au orientat către consolidarea lemnului atacat de cari, prin studierea unui procedeu de injectare în vederea reabilitării rezistenței originale.

Mai recent, a intrat în studiu problema uscării pe cale electrică a construcțiilor igrasioase, cu referire principală la construcțiile din zidărie de cărămidă. În legătură cu acest deziderat, se studiază fenomenul cunoscut sub numele de **electroosmoză**.

Iată cîteva din procedeele folosite pentru conservarea valorilor artistice în scopul punerii lor la dispoziția maselor de vizitatori.

Ing. DINU MORARU

Gloria Lind din nou la București

„N-am putut să plec din Europa, fără să vin să revăd Bucureștiul", ne-a declarat Gloria Lind, soprană la Opera Metropolitană din New York reîntorcîndu-se în țara noastră.

Ca să revin aici a trebuit să renunț la alte numeroase angajamente și la călătoria pe care trebuia s-o fac în Italia. Impresarul meu din New York care îmi trasase sarcini precise pentru turneul în Europa, sînt sigură că mă va certa serios. Îi voi povesti și lui despre nivelul operei din țara dumneavoastră și cred că mă va înțelege.

Părerea mea sinceră este că Opera din București poate fi considerată printre cele mai bune din lume și primul motiv care m-a făcut să revin este dorința de a cînta din nou aci. Toate se îmbină armonios pentru a realiza spectacole de înaltă valoare: interpreții sînt foarte buni. Afirm cu toată convingerea că nu am auzit un bariton cu un timbru mai plăcut decît al lui Nicolae Herlea, cu excepția poate a regretatului baritON Mario Lanza. Orchestra, condusă de dirijori distinși cum sînt Mihai Brediceanu și Egizzio Massini, este de asemenea excelentă, iar decorurile sînt o încîntare pentru ochi. Tot personalul mi s-a părut desprins de uricioasele meschinării și vanități atît de frecvente între cîntăreții întîlniți în alte părți ale lumii. S-au apropiat toți de mine cu prietenie. Și-au dat neprecupețit concursul ca să mă ajute. Pînă și croitoreasa și peruchiera s-au purtat cu mine ca niște surori. Și fără nici un interes material. N-a fost chip să le fac să accepte acea „mică atenție" care sîntem atît de obișnuiți să ni se pretindă.

Publicul romînesc este motivul numărul doi care m-a făcut să calc peste celelalte obligații și să viu din nou între voi. Este un public cultivat care știe să aprecieze, și-i atît de cald, atît de generos. Abia aștept să-l întîlnesc din nou.

Bucureștiul e un oraș încîntător, luminos, vesel. De cînd sînt în Europa nu m-am simțit nicăeri atît de bine. Culorile vii ale blocurilor, bulevardele largi cu fîșii mari de cer deasupra și pomi, atît de mulți pomi, cărora o să le duc dorul cînd vai fi din nou la New York. Mă simt printre voi „ca acasă" și de aceea sper că de cîte ori voi veni în Europa, o să trec și prin această țară".

LIDIA IONESCU

„Luna cărții la sate"

ROMAN (coresp. R. l.) — În cuprinsul raionului Roman încă din primele zile ale lunii cărții la sate au fost organizate numeroase manifestări culturale menite să contribuie la popularizarea și răspîndirea cărții în rîndurile țăranilor colectiviști. La căminul cultural din comuna Miron Costin, bunăoară, a fost organizată o seară literară cu tema: „Viața nouă a colectiviștilor oglindită în literatură", iar în comuna Boghicea a avut loc o seară literară consacrată operei lui Ion Luca Caragiale.

Pentru a contribui la îmbunătățirea difuzării cărții la sate, în comunele Săbăoani, Doljești, Dămienești. Secuieni și Dulcești s-au organizat standuri permanente de cărți. Prin grija conducerii U.R.C.C. a fost amenajată o caravană-librărie, care începînd din această săptămînă va străbate comunele raionului pentru a contribui la răspîndirea cărții pînă în cele mai îndepărtate cătune.

O activitate tot atît de rodnică desfășoară și cei 54 difuzori voluntari de la sate. Rod al acestei bogate activități, în primele 5 zile ale Lunii cărții la sate, în cuprinsul raionului Roman a fost difuzat un mare stoc de cărți.

★

TIMIȘOARA (coresp. R. l.) În numeroase localități din regiunea Banat se desfășoară interesante manifestări prilejuite de Luna cărții la sate. În comuna Jecea Mare s-au organizat recent trei seri literare, în cadrul cărora au fost discutate cîteva cărți.

De asemenea, în comuna Banloc s-a ținut la căminul cultural o seară literară. Seri literare au mai avut loc la căminele culturale din Jimbolia, Sînnicolaul Mare, Buziaș și în alte localități din Banat.

TEATRE

Coppelia, 11; **Rigoletto**, 19,30: Operă și Balet al R.P.R.; **Mam-zelle Nitouche**, 19,30; **Plutașul de pe Bistrița**, 19,30: Operetă; **Orfeu în infern**, 10; **O scrisoare pierdută**, 15,30; **Vicleniile lui Scapin**, 19,30: Național „I. L. Caragiale" (sala Comedia); **Siciliana**, 10; **Mașina de scris**, 15,30; **Fiicele**, 19,30: Național „I. L. Caragiale" (sala Studio); **Sfînta Ioana**, 10; **Tache, Ionke și Cadir**, 15; **O singură viață**, 19,30: „Lucia Sturdza Bulandra"; **Meșteria de sticlă**, 19,30: „Lucia Sturdza Bulandra" (sala Studio); **Vlaicu Vodă**, 10; **Fîntîna Blanduziei**, 15,30; **Prima zi de libertate**, 19,30: „C. I. Nottara" (sala Magheru); **Băieții veseli**, 10,30; **Bucătăreasa**, 16; **Patru sub un acoperiș**, 20: „C. I. Nottara" (sala Studio); **Antigona și ceilalți**, 10; **Baiat bun, dar... cu lipsuri**, 15; **Romagnola**, 19,30: Muncitoresc C.F.R.; **Seară de folclor muzical evreiesc**, 11; **Opera de trei parale**, 20: Evreiesc de Stat; **De n-ar fi iubirile**, 11; **De Pietore Vincenzo**, 20: Tineretului (sala C. Mille); **Emil și detectivii**, 17; **Micuța Dorrit**, 20: Tineretului (sala din str. Dobrogeanu Gherea); **Tănase și revista**, 11: **Muzica bat-o vina**, 16: **Tănase și revista**, 20: „C. Tănase" (sala Savoy); **Ocolul pămîntului în 30 de melodii**, 20: „C. Tănase" (sala din Cal. Victoriei); **Ieșiți-n carnaval și Millo director**, 20: Regional București; **Harap Alb**, 11: „Țăndărică" (sala Academiei); **Alo, aici e Stroe!**, 17 și 20,30: O.S.T.A. (sala Dalles); **Concert de muzică sud-americană dat de formația Los Plateados de Mexico**, 20: O.S.T.A. (sala Palatului R.P.R.); **Visuri îndrăznețe**, 20: Ansamblul de cîntece și dansuri al C.C.S.; **Stelele Varșoviei**, 16 și 20: Circul de Stat.

CINEMA

Divorț italian: Patria, București, 23 August, G. Coșbuc; **Partea ta de vinăt**: I. C. Frimu, Gh. Doja, Libertății; **Apartamentul**: Magheru; **Intrigă și iubire**: V. Alecsandri, **Labirintul inimii**: Republica, E. Pavel, 1 Mai, Floreasca; **A fost chemată și clasa V-a**: Tineretului, Flacăra; **Agentul X 25**: Victoria; **Focuri în munți**: Lumina; **Frumoasa americană**: Central: Program pentru copii — dimineața, Miraiul — după amiază: 18 Septembrie; **De la platou la ecran — Umbre**: Timpuri Noi; **Scrisoare de la o necunoscută**: Maxim Gorki; **Omul cu obiectivul**: Înfrățirea între popoare, Alex. Sahia, Miorița, Drumul Serii; **Căzută din lună**: Cultural; **Oameni și fiare** (ambele serii): Alex. Popov, Miraiul: 8 Martie; **Carmela**: Grivița, **Dă-i înainte fără grijă**: C-tin David, 30 Decembrie; **Marile speranțe**: V. Roaită, Volga; **Salt spre glorie**: Unirea, **Sub cupola albastră**: T. Vladimirescu; **Soțul soției sale**: Munca; **Balada husarilor**: Popular, G. Bacovia: **Patru inimi**: Arta; **Gardianul**: Mușilor. **A fost chemată și clasa V-a**: 16 Februarie; **Tizoc**: M. Emnescu; **Meșter la toate**: I. Pintilie; **Oameni pe gheață**: Luceafărul; **Hamlet**: Olga Bancic; **Lupii la stînă**: Aurel Vlaicu; **O viață**: B. Delavrancea.

TELEVIZIUNE

8,50: Gimnastică de înviorare la domiciliu; 9,00: Emisiunea pentru copii și tineretul școlar; Filmul artistic „Copilul și orașul" — o producție a studiourilor sovietice; Căpitanul Val-Virtej despre eroii „Insulei misterioase" (reluare); 10,30: Rețeta gospodinei; 11,00: Emisiunea pentru sate. În jurul orei 17,45 Transmisie din Sala Sporturilor Floreasca a întîlnirii de baschet feminin dintre echipele Rapid București — Partizan Novi Sad (Iugoslavia). 19,00: Jurnalul televiziunii; 19,15: Filmul artistic „Hamlet" o producție a studiourilor engleze; 21,30: Muzică ușoară. Cîntă o formație condusă de Edmond Deda Soliști: Constanța Cîmpeanu, Mihai Kingsburg și Luigi Ionescu. În încheiere: Buletin de știri.

CANDIDAŢI AI FRONTULUI DEMOCRAŢIEI POPULARE

PETRE DODENCIU
colectivist
comuna Teleşti

ŢUCULINĂ SABIN
inginer agronom
comuna Ceauru

ECATERINA DRĂGHIA
colectivistă
comuna Peşteana-Jiu

VASILE CIMPOERU
secretarul sfatului popular
comuna Peşteana-Jiu

ION POPESCU
preşedintele G.A.C.
din Roşia de Jiu

DUMITRU IŞFAN
învăţător
comuna Roşia de Jiu

ÎN FIECARE SECTOR, O VIE ACTIVITATE

În gospodăria noastră colectivă se desfăşoară în aceste zile, în fiecare sector, o vie activitate. Legumicultorii fac semănatul în răsadniţe calde. Unele legume ca spanacul, ceapa şi salata au fost semănate de cu toamnă pentru a le putea scoate la primăvară cît mai devreme pe piaţa oraşului Tg. Jiu, dar mai sînt multe de făcut pentru a asigura producţii timpurii şi la alte legume. Pînă acum, s-au pregătit tocurile, ramele şi geamurile, se lucrează la pregătirea gunoiului şi s-au semănat, în vederea verificării puterii de încolţire, seminţe din toate felurile de legume produse în gospodărie. Toate acestea constituie pentru colectiviştii şi lucrări practice la cursul de legumicultură din cadrul învăţămîntului agricol de masă la lecţiile căruia participă cu toţii.

Anul acesta, suprafaţa de grădină a gospodăriei noastre colective creşte de la 37 la 50 hectare, întrucît avem condiţii bune pentru dezvoltarea acestei ramuri de producţie care ne-a adus în primul an de muncă în colectiv un venit de 481.000 lei. Printre condiţiile bune de care dispunem pentru cultura legumelor, se numără şi posibilităţile de irigare prin cădere naturală, pe rîul Suşiţa.

Apoi, distanţa de numai şapte kilometri pînă la oraşul Tg. Jiu favorizează transportul ieftin şi rapid al legumelor la piaţă în stare proaspătă. Pentru asigurarea răsadurilor, amenajăm 420 m.p. de paturi calde. Pentru folosirea cît mai chibzuită a terenului vom utiliza pe scară largă metoda culturilor intensive prin intercalarea fasolei şi dovlecilor prin porumb, a gulilor şi fasolei prin varză, precum şi cultivarea succesivă a verzei după salată, spanac, ceapă verde sau ridichi de lună. Stabilind planul de producţie pe acest an adunarea generală a gospodăriei noastre colective a hotărît să asigurăm o astfel de producţie de legume încît să mărim veniturile din această ramură cu 300.000 lei faţă de anul trecut.

Dar nu numai legumicultura stă în atenţia membrilor gospodăriei noastre. Din sectoarele zootehnic şi vitipomicol ne-am propus să realizăm venituri de peste 400.000 lei la care se adaugă încă peste 160.000 lei din cultura plantelor tehnice, medicinale etc.

În sectorul zootehnic, planul de producţie pe acest an prevede creşterea, îngrăşarea şi livrarea a zeci de porci, a 3.000 de păsări, 40 de capete tineret mascul taurin, 30 de boi, precum şi livrarea a 1.200 kg. lînă (din care jumătate fină şi semifină), 2.000 kg. brînză, 70.000 litri de lapte şi altele. Ne vom ocupa în mod deosebit de creşterea păsărilor şi în special a celor de baltă, pentru care avem condiţii bune.

Pe lîngă utilizarea unor resurse furajere ca păşunea şi fînul natural, vom semăna anul acesta încă 20 de hectare de lucernă (sămînţă din producţie proprie), o suprafaţă însemnată de porumb siloz. Cînd vom pune nutreţurile la murat vom avea grijă să strîngem în silozuri şi frunze de varză şi alte resturi de la grădina de legume, aşa cum am procedat şi în cursul anului trecut cu rezultate bune.

Pe terenurile în pantă improprii culturii cerealelor vom mai planta încă o suprafaţă de cîteva zeci de hectare cu pomi, astfel încît fiecare petec de pămînt să primească cea mai bună utilizare în producţia agricolă, pentru a da cele mai eficiente rezultate în sporirea veniturilor gospodăriei.

GHEORGHE SPINEANU, preşedinte, ECATERINA PETRE, inginer şi ION COICULESCU, contabil, gospodăria agricolă colectivă Suşiţa — Băleşti

POPASURI ÎN VERSURI

Colectivul de creaţie al casei raionale de cultură din Tg. Jiu pregăteşte pentru brigada artistică, noi texte despre realizările oamenilor muncii din satele şi centrele muncitoreşti ale acestui raion, care a cunoscut o puternică înflorire în ultimii ani.

Cum era şi firesc, stihurile ce vor fi rostite sau cîntate de brigada artistică vorbesc mai întîi despre noile prefaceri din oraşul Tg. Jiu, un tîrg modest altădată, iar acum — un centru industrial în plină dezvoltare. Azi, Tg. Jiu...

— E un oraş cu străzi pavate
Iluminat fluorescent,
Care-a crescut cu inc-o gară
Căci Preajba mobilă trimite-n ţară.
Mai pleacă de aici nenumărate
vagoane de placaj, parchet
Şi plăci aglomerate.

Vorbind despre realizările edilitare, colectivul de creatori de la casa de cultură se opreşte şi la noua sursă de apă a oraşului, pentru a merge mai apoi, cu versul măsurat, către schelele de petrol şi minele de cărbune :

Cu apa lui cea cristalină
Azi, setea ne-o alină
Runcul
O beau bătrînul ca şi pruncul.
Gorjenii scotocesc adîncul
Şi zi de zi şi an de an
Petrol, cărbune peste plan
Dau ţării dragi...

Gîndurile spectatorilor care vor asculta textul în pregătire dedicat alegerilor de deputaţi în sfaturile populare comunale şi ale oraşelor raionale se vor îndrepta fără îndoială spre minerii de la Rovinari şi spre sondorii de la Bîlteni, care scot la iveală bogăţiile pămîntului gorjan. Satele Rovinari şi Bîlteni au devenit adevărate oraşele, cu blocuri şi şcoli noi, cu aşezăminte cultural-sociale moderne.

Dar nu numai în Tîrgu-Jiu sînt lucruri şi fapte demne să fie puse pe stihurile creatorilor amatori. Nu sînt trecute cu vederea nici edificiile ridicate în anii puterii populare în fiecare sat şi comună din raion, ca şi alte succese ale lor, colectiviştii, care au ridicat într-un singur an zeci de grajduri, saivane şi alte adăposturi pentru animale, care acum în fapt de iarnă, se apleacă asupra cărţilor şi caietelor la învăţămîntul agricol de masă pentru a prinde rostul noilor metode ştiinţifice de lucrare a pămîntului, de creştere a vitelor, de cultivare a viţei şi pomilor pe coastele roase ale dealurilor golaşe.

Iar dacă pornim prin sate
Nu ştim de le-om spune toate.
De le-om ţine minte bine :
Zeci de şcoli şi de cămine
La Schela şi Rovinari,
La Peşteana şi Vălari,
În Budieni şi Băleşti,
La Iaşi şi la Romaneşti,
Chiar la Roşia de Jiu
(Cum prea bine toţi o ştiu)
Şi în multe alte sate
Găseşti şcoli noi, şcoli curate.

Incursiunea continuă prin unităţile industriei locale care produc var, pavele pentru străzi, îngrăşăminte calcaroase pentru ogoarele acide ale satelor raionului. Dar nu numai atît : viersul înaripat zboară peste văile şi dealurile raionului, unde colectiviştii harnici pregătesc răsadniţe calde pentru legume şi pun la punct uneltele pentru primăvară, peste versanţii munţilor, pe făgaşele cărora muncitorii forestieri trimit la vale buşteni pentru gaterele şi deruloarele Complexului de industrializare a lemnului de la Tg. Jiu şi despre multe alte fapte caracteristice meleagurilor gorjene în zilele noastre.

RAIONUL TÎRGU-JIU

In cîteva rînduri

ZILELE TRECUTE un grup de oameni de litere şi artă, au făcut o vizită de documentare de cîteva zile în fabricile Complexului de industrializare a lemnului din Tg. Jiu. În încheierea vizitei, scriitorii au citit din lucrările lor în faţa salariaţilor noii unităţi industriale, iar pictorii au înmănunchiat, într-o expoziţie, desenele şi picturile inspirate din munca lucrătorilor complexului.

Vizite asemănătoare vor fi organizate şi în alte unităţi industriale, rodul lor, urmînd să fie strîns într-o plachetă ilustrată.

ÎNTREPRINDEREA raională de industrie locală Tg. Jiu a depus la bugetul raionului peste 1.100.000 lei beneficii realizate din activitatea economică în cursul anului trecut.

PE PĂŞUNILE ALPINE din nordul raionului Tg. Jiu au fost făcute lucrări de ameliorare (îngrăşare, curăţire).

SUPRAFAŢA ARABILĂ a raionului Tg. Jiu a crescut în ultimul an cu 1.560 hectare prin defrişări de mărăcinişuri şi desfiinţări de drumuri inutile. Colectiviştii din Ciuperceni au redat în felul acesta agriculturii 150 de hectare de teren, cei din Botorogi — 75, iar cei din Iaşi — 73 hectare.

ÎN SATELE RAIONULUI TG. JIU, funcţionează în prezent două şcoli medii. În ultimii ani, au fost construite în raion circa 40 de localuri noi de şcoală.

ELECTRIFICARE

Tîrgu Jiu a fost unul din primele raioane ale Olteniei racordate la sistemul energetic naţional. De energia electrică sosită prin cabluri au beneficiat nu numai oraşul de reşedinţă sau centrele petrolifere şi miniere, ci şi numeroase comune şi sate. În comuna Muşeteşti, bunăoară, au fost electrificate toate satele, firul electric ajungînd pînă la cele mai răzleţe case. Electrificarea a ajuns, de asemenea, în comunele Budieni, Dăneşti, Curtişoara, Bumbeşti, Bălăneşti, Peştişani, Schela, Runcu, Peşteana, Moi şi altele.

Colectiviştii din Bălăneşti au plănuit să nu se mărginească la a cere electricităţii doar lumină ci s-o introducă şi la extragerea apei necesare sectorului zootehnic al gospodăriei.

Şcoala de la Rovinari

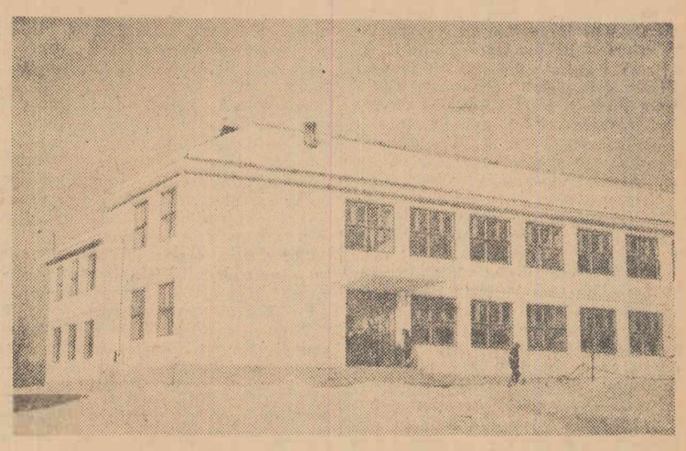

Rovinarii au devenit, în anii puterii populare, unul dintre cele mai importante centre miniere ale regiunii Oltenia. Legată de Tg. Jiu printr-o cale ferată şi printr-o şosea modernizată, localitatea a crescut şi din punct de vedere edilitar. Mulţi cetăţeni şi-au construit case noi şi frumoase, iar în apropiere de mină „lalumina zilei", s-a ridicat un adevărat orăşel cu case de locuit, club, cantină, farmacie, magazine şi altele.

Recent, au fost date în folosinţă aici trei construcţii noi : pentru copiii minerilor s-a construit o şcoală, iar pentru mineri s-au înălţat două blocuri noi.

În clişeu : Şcoala nouă din Rovinari.

Foto : ION BECHERU

Cercetările staţiunii noastre

INTERVIUL nostru

cu tov. ing. Cristian Vladu
directorul staţiunii experimentale hortiviticole Bîrseşti-Tg. Jiu

Colectivul staţiunii experimentale hortiviticole din Bîrseşti-Tg. Jiu şi-a pus în centrul preocupărilor studierea diferitelor probleme, în nordul Olteniei, în vederea refacerii patrimoniului vitipomicol, îndeosebi în direcţia extinderii legumiculturii, precum şi a suprafeţelor — terenuri care nu se pretează culturii cerealelor — ocupate cu livezi şi viţă de vie.

Cîteva amănunte în legătură cu activitatea cercetătorilor de la Bîrseşti ne-au fost împărtăşite de tovarăşul *inginer CRISTIAN VLADU*, directorul staţiunii.

— Care sînt principalele obiective de cercetare înscrise în planul staţiunii ?

— Activitatea de cercetări ştiinţifice a staţiunii noastre se desfăşoară pe baza unui plan tematic, alcătuit pentru rezolvarea celor mai importante probleme care se pun în faţa gospodăriilor colective şi gospodăriilor de stat în direcţia dezvoltării legumiculturii viticulturii şi pomiculturii.

Printre obiectivele de cercetare mai importante, se numără : valorificarea terenurilor în pantă, cu exces temporar de umiditate pentru plantaţiile de pomi, vie şi culturi furajere ; ameliorarea terenurilor de pe terase şi lunci cu aciditate ridicată şi cu o proporţie mare de pietriş, pentru culturi legumicole şi agricole ; introducerea culturilor pomicole intensive ; stabilirea sortimentelor şi a măsurilor agrotehnice pentru cultura pomilor, viţei de vie şi a legumelor ; stabilirea metodelor de combatere şi avertizare pentru principalele boli şi dăunători din sectorul hortiviticol ; studiul pedologic şi agrochimic al solurilor din principalele bazine hortiviticole din partea de nord a regiunii Oltenia ; studiul proceselor biochimice la pomi, fructe, viţa de vie şi legume.

— Ce concluzii aţi desprins din experienţele făcute pe teren ?

— Pentru realizarea sarcinilor ce ne revin din planul tematic, au fost efectuate pe teren experienţe complexe după prevederile tehnicii experimentale moderne. Pînă în prezent, s-au obţinut rezultate bune privind distanţa de amplasare a benzilor şi canalelor, profilul canalelor, tipul de drenuri şi eficienţa lor în vederea modului de amenajare în terase a versanţilor pentru plantaţiile vitipomicole.

Pentru îndepărtarea efectelor negative ale excesului temporar de umiditate, au fost organizate experienţe privind eliminarea excesului de apă şi sistemele de amenajare a terenului.

În domeniul introducerii culturilor pomicole intensive, experienţele urmărite de noi demonstrează că sistemul de amenajare cel mai corespunzător pentru plantaţiile pomicole intensive îl constituie terasele realizate prin desfundare. Pe terenurile cu pante uniforme, trebuie să se execute terase cu platformă continuă, iar pe cele cu pantă neuniformă — terase dreptunghiulare, individuale. Menţionăm că plantaţiile pomicole intensive presupun o densitate mai mare la hectar, intrare repede pe rod, executarea mai uşoară a lucrărilor agrotehnice şi realizarea unor producţii la hectar de 4—5 ori mai mari în comparaţie cu livezile obişnuite.

— Ce soiuri de viţă de vie sînt indicate pe terenurile slab productive din raionul Tg. Jiu ?

— Cercetările efectuate pînă acum în domeniul viticulturii demonstrează că soiurile de viţă care se comportă cel mai bine în partea de nord a regiunii sînt : pentru struguri de masă Perla de Csaba, Chasselas doré, Muscat de Hamburg, iar pentru struguri de vin — Fetească de Ardeal, Riesling italian, Sauvignon, Traminer, Pinot gris.

În urma aplicării complexului de măsuri agrotehnice în plantaţiile viticole tinere, staţiunea noastră a reuşit să le pună cu un an mai devreme pe rod, obţinînd o producţie de 7500 kg. struguri la hectar, în al treilea an de la plantare.

Construim cu sprijinul cetăţenilor

Cuprinderea la cursuri a tuturor copiilor de vîrstă şcolară, creşterea numărului de cadre didactice, au pus problema sporirii numărului de localuri de şcoli şi săli de clasă.

Comuna Vălari este o aşezare de munte cu sate răspîndite. Fiecare dintre acestea trebuia să-şi aibă şcoala sa, iar la centrul comunei se punea problema construirii unui local nou pentru şcoala elementară. Cetăţenii au fost bucuroşi să pună umărul la rezolvarea acestor treburi, care urmăreau asigurarea unor condiţii mai bune de învăţătură pentru copiii lor. În anul 1960, comitetul executiv a propus în adunarea populară a cetăţenilor comunei construirea primului local de şcoală elementară în satul Vălari. În acelaşi an, şcoala cea nouă a fost pusă la dispoziţia învăţătorilor şi a elevilor. Anul următor a adus şi copiilor din satul Vaidei o şcoală nouă ridicată din temelii tot cu sprijinul cetăţenilor. În luna august a aceluiaşi an, au început pregătirile pentru construcţia celui de al treilea local de şcoală, care a fost dat parţial în folosinţă la începutul actualului an şcolar. Acesta e cel mai mare, fiind amplasat în satul Curpen, care este satul de centru al comunei. Copiii comunei noastre vor absolvi aici cele 8 clase elementare.

Ne-am străduit să facem nu numai construcţii trainice şi frumoase, ci în acelaşi timp să le facem cu cheltuieli cît mai mici. Şcoala de 8 ani din satul de centru ne-a costat numai 118.000 lei, deşi după deviz trebuia să cheltuim 254.000 lei. Dacă am realizat această construcţie cu ceva mai puţin de jumătate din preţul de deviz, acest lucru se datorează sprijinului neprecupeţit primit din partea tuturor cetăţenilor comunei noastre. Confecţionarea celor 100.000 de cărămizi, participarea la lucrările care nu solicitau o calificare, ca transportul de piatră, de nisip, de cărămidă, săpături şi altele, prepararea, tot de către cetăţeni, a varului din materia primă care se găseşte din belşug în munţii noştri — iată căile prin care toţi cetăţenii comunei au sprijinit construcţia şcolii. Printre aceştia, la loc de frunte s-au situat Nicolae Gagiu, învăţătorul Ion Eftenoiu, propuşi candidaţi ai F.D.P. în alegerile din luna martie pentru sfatul popular al comunei. Au pus mult suflet deputaţii Constantin Olănescu, profesor, Ion Popescu, Ion Circiu, Ion Popescu-Dănăcel, Ion Dolofan, Vasile Cristoiu, Gavrilă Ciora, şi mulţi alţii.

Pentru anul acesta, ne-am propus să construim magazii de lemne şi alte dependinţe pe lîngă şcolile nou construite. În şcoala cea veche, vom amenaja deocamdată o mică sală de spectacole. Piatra şi nisipul pentru împrejmuiri au şi fost aduse, urmînd ca, în primăvară, să ne ocupăm de construcţia gardurilor zidite. În adunarea populară pentru stabilirea lucrărilor amintite, cetăţenii şi-au exprimat dorinţa de a sprijini efectiv executarea lor spre a-şi înfrumuseţa şi mai mult comuna.

VICTOR PĂDUREANU
preşedintele comitetului executiv al sfatului popular comunal Vălari

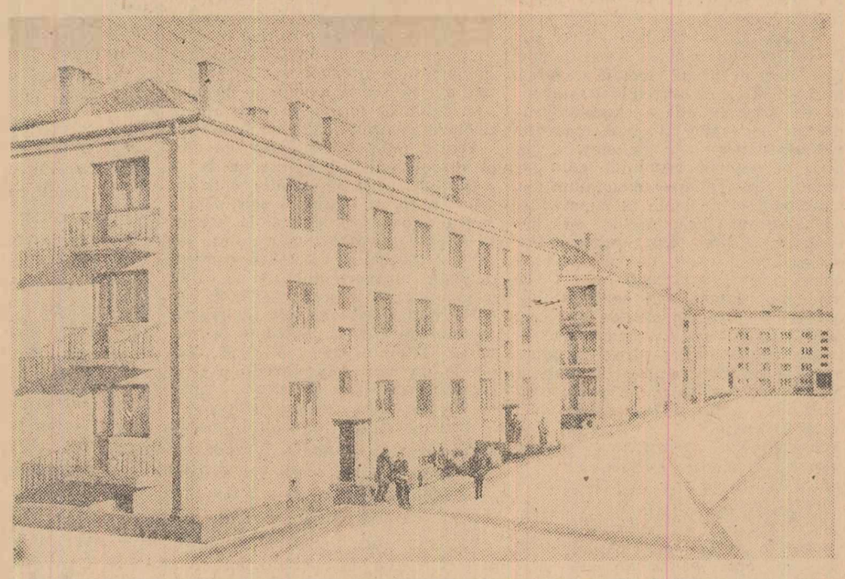

Pentru lucrătorii Combinatului de industrializare a lemnului de la Tg. Jiu s-au construit în ultimii ani numeroase apartamente. Iată în clişeul nostru un aspect al noilor blocuri de locuinţe din Tg. Jiu

Foto : AGERPRES

Doctoriţa din Leleşti

Deseori cînd se întîlnesc la sfatul popular al raionului, colegii de la celelalte circumscripţii sanitare discută despre doctoriţa din Leleşti, despre stima de care se bucură din partea cetăţenilor : „E nevoie de muncă şi stăruinţă, le răspunde Ana Bardan. Medicul trebuie să răspundă tuturor chemărilor pacienţilor. Apoi, e de datoria medicului să ia parte cu tot sufletul la activitatea desfăşurată la sate".

Lucrînd în felul acesta, medicul din Leleşti, împreună cu personalul mediu sanitar, printre care moaşa Claudia Stroe, felcera Ana M. Giorgiu, oficiantul Nicolae Ungureanu şi asistentul Vasile Cicu, cu sprijinul intelectualilor satului, care şi-au dat concursul în munca de educaţie sanitară, au reuşit să situieze circumscripţia la loc de frunte şi grupa sanitară de asemenea.

„În satele din circumscripţie, există — spune Ana Bardan — şi cîteva obiective industriale. Medicul trebuie să fie nu numai oricînd gata să primească pacienţii la dispensar la orice oră din zi şi din noapte, ci de asemenea, trebuie să fie oricînd gata de drum pentru a porni neîntîrziat acolo unde este aşteptat".

De aceea ne-am grăbit să încheiem şi noi întrevederea cu doctoriţa Ana Bardan din Leleşti, distinsă cu insigna „Evidenţiat în munca medico-sanitară" pentru rezultatele bune pe care le-a obţinut în munca de apărare a sănătăţii.

Pagina realizată de ION BECHERU, corespondentul „Romîniei libere"

UN SECTOR CU POSIBILITĂȚI MULTIPLE DE DEZVOLTARE

(Urmare din pag 1)

ză furajeră și resturi din grădinile de zarzavat.

În cadrul conveierului, prezintă o importanță deosebită culturile de nutrețuri însămînțate din toamnă care asigură hrănirea vacilor cu nutreț verde mai timpuriu, încă în cursul lunii aprilie.

In timpul iernii, o hrănire corespunzătoare a animalelor

Concluzii importante se desprind din dezbaterea problemelor legate de hrănirea vacilor în timpul iernii. A reieșit în mod clar că acolo unde a existat spirit gospodăresc, s-a reușit să se asigure cantități suficiente de nutrețuri. Gospodăria de stat Varias, folosind bine rezervele interne, cosind iarba de pe marginile drumurilor de acces și a canalelor de irigație, a reușit să-și asigure cantități suficiente de fînuri pentru perioada de iarnă.

Hrănirea unilaterală a vacilor este unul din factorii de alimentație care pot frîna obținerea unor producții sporite de lapte în timpul iernii. Ținînd seama de aceasta, gospodăria de stat Scînteia din regiunea Crișana, recunoscută ca una din unitățile fruntașe în producția de lapte, și-a asigurat pentru această iarnă un sortiment variat de nutrețuri, printre care porumb însilozat în faza de lapte-ceară, porumb în amestec cu borceag și mazăre, fîn de lucernă, coceni uscați de porumb, tărîțe și șroturi. Numeroase alte gospodării de stat au procedat la fel.

Sfecla de zahăr pentru furaj se folosește încă cu timiditate și uneori cu neîncredere în unele gospodării de stat. **Experiența bună a gospodăriilor de stat Varias, Bulgăruș și T. Vladimirescu din Trustul Gostat Arad. Band și Iernut din Trustul Mureș-Autonomă Maghiară ca și a altor unități fruntașe trebuie să constituie un imbold pentru toate gospodăriile de stat din zona de cultură intensivă a sfeclei de zahăr.** Folosirea ei pentru furaj obligă respectarea unor condiții cum ar fi: introducerea treptată a sfeclei, mărirea cantității de proteine din rație prin creșterea cantității de șroturi sau de alte nutrețuri proteice, precum și respectarea anumitor proporții față de cantitatea de porumb siloz din rație. Rezultate bune se obțin prin folosirea porumbului siloz în hrana vacilor de lapte, dacă valoarea nutritivă a suculentelor din rație este alcătuită în proporție de două treimi din porumb siloz și o treime din sfeclă de zahăr. În zonele mai reci, în hrana vacilor de lapte trebuie folosită sfecla semizaharată, care în aceste condiții dă rezultate mai bune în cultură.

Una din rezervele folosite încă incomplet în unele gospodării de stat pentru asigurarea și îmbunătățirea bazei furajere o constituie aplicarea unor metode de preparare și administrare a nutrețurilor grosiere. Articolele „Să învățăm de la cei mai buni" și „Producții sporite de lapte în timpul iernii" au scos în evidență importanța pe care o prezintă tocarea cocenilor și paielor și folosirea lor în amestec cu pleavă, tăiței de sfeclă sau melasă. **„La secția Hereștí — arată inginer V. Vulpanovici de la G.A.S. Buciumeni — am început să înlocuim unele fînuri cu coceni. Nu i-am dat oricum la vaci. Pentru a le ridica valoarea nutritivă, i-am tocat și i-am amestecat cu melasă și uree".** Fără îndoială, tocarea și prepararea nutrețurilor grosiere constituie o măsură practică obligatorie pentru gospodăriile de stat.

Sporirea producției de lapte este condiționată și de folosirea nutrețurilor minerale. Lipsa sau insuficiența nutrețurilor minerale din rație frînează producția de lapte. În afară de asigurarea zilnică pe cap de vacă a 100—150 g. de nutrețuri minerale (cretă furajeră, făină de oase și sare de bucătărie) în funcție de producția sau starea fiziologică a vacilor, nutrețurile minerale trebuie administrate în amestec.

Experiența practică a scos în evidență rolul hotărîtor pe care-l au numărul de adăpări și cantitatea zilnică de apă administrată. Cît de mare este influența adăpatului asupra producției de lapte reiese și din exemplul gospodăriei de stat Afumați, din cadrul trustului Gostat pentru aprovizionarea capitalei; prin defectarea adăpătorilor automate, într-o singură zi la începutul acestui an, producția de lapte a scăzut în ziua respectivă de la 2.700 la 2.100 litri de lapte. **Practica a arătat necesitatea adăpării vacilor de 3 ori pe zi și pe timp de iarnă (introducerea adăpării de seară), a adăpării cu apă la temperatura de 8—12 grade și a plasării momentului adăpării în programul zilnic de lucru la cel tîrziu o oră și jumătate după muls.** În legătură cu acest fapt, s-a dovedit că vacile au nevoie de cea mai mare cantitate de apă imediat după muls și că întîrzierea adăpării cu 2—3 ore constituie unul din factorii care limitează producția de lapte. Introducerea adăpătorilor automate, — care permit vacilor să bea apă de cîte ori au nevoie, — va contribui la rezolvarea practică a tuturor problemelor pe care le ridică adăparea, constituind nu numai un factor de ușurare a muncii îngrijitorilor, ci și de ridicare a producției de lapte.

„Cea mai mare contribuție la rezultatele obținute de noi au avut-o însă oamenii, mulgătorii", scria inginerul **Pavel Aristotel** de la G.A.S. Cărănești. La fel ca el pot spune cadrele de conducere ale tuturor gospodăriilor de stat fruntașe. **Un mulgător bun poate să transforme în bună producătoare de lapte o vacă devenită mediocră din cauza unei exploatări neraționale și, invers, un mulgător slab pregătit poate aduce cea mai bună vacă în situația de a fi scoasă din efectiv.**

Participanții la discuție au subliniat grija pe care trebuie s-o aibă mulgătorii față de hrănirea diferențiată a vacilor de lapte, față de hrănirea înainte și după fătare precum și față de respectarea ordinei de administrare a furajelor în rația vacilor care dau producții diferite de lapte.

Permanentizarea mulgătorilor este una din condițiile obligatorii în obținerea de rezultate valoroase în producția de lapte. În legătură cu aceasta, **este necesar ca gospodăriile să se preocupe mai mult de asigurarea unor condiții corespunzătoare de muncă și de viață pentru mulgători, ca în acest mod să-i stimuleze ca ei să fie cît mai apropiați de gospodăria și de meseria pe care și-au ales-o.**

A reușit în mod deosebit rolul pe care-l au, în privința ridicării calificării profesionale a mulgătorilor, cursurile agrozootehnice cu durată de trei ani și cursurile de scurtă durată organizate în timpul iernii. Este necesar ca fiecare inginer sau medic veterinar să ajute cu cunoștințele și experiența sa la sporirea cunoștințelor profesionale ale mulgătorilor din gospodărie.

Stimularea îngrijitorilor fruntași prin popularizarea metodelor folosite și a rezultatelor ce le obțin, prin aplicarea corespunzătoare a sistemului premial, organizarea întrecerilor între mulgători și între brigăzi — destășurate pe obiective precise, urmărite îndeaproape prin consfătuirile lunare de producție și prin afișarea rezultatelor — contribuie la îmbunătățirea muncii și prin aceasta la obținerea unor producții mai ridicate.

Bine procedează acele consilii agricole, trusturi gostat care organizează periodic schimburi de experiență pe profesii, se preocupă ca rezultatele bune ale unor unități, brigăzi și îngrijitori fruntași să fie larg răspîndite.

Selecția animalelor, un factor important

Subliniind că hrănirea rațională rămîne principala rezervă în sporirea imediată a producției de lapte, brigadierii, inginerii, medicii veterinari și directorii multor gospodării de stat au arătat în același timp importanța deosebită pe care o are selecția științifică și multilaterală, asociată cu o judicioasă potrivire a perechilor, pentru îmbunătățirea capacității de producție a raselor noastre de vaci.

„La noi se duce de ani de zile o muncă de selecție plină de răbdare" — a arătat brigadierul **Vasile Amitrului** de la gospodăria de stat Coțușca. Și, într-adevăr, rezultatele obținute în producția de lapte ilustrează eficacitatea selecției și potrivirii perechilor. Cu cît nivelul productiv al efectivului este mai ridicat, cu atît este mai necesar ca preocupările zilnice pentru asigurarea și îmbunătățirea bazei furajere să fie însoțite de o selecție multilaterală bine orientată și bazată pe evidențe zootehnice ținute la curent în mod sistematic. Sporirea producției de lapte peste nivelul actual al capacității raselor este posibilă prin aplicarea simultană a unui complex de măsuri care să cuprindă: hrănirea rațională, selecția cu potrivirea perechilor și folosirea intensivă, prin însămînțările artificiale, a taurilor cu valoare amelioratoare atestată de centrele de selecție ale Consiliului Superior al Agriculturii. Acestea sînt verigi importante ce se condiționează reciproc.

Din articolele „Selecția în gospodăria noastră", „Să urmărim și conținutul de grăsime" și „Pornind de la o scrisoare", se **desprinde necesitatea ca în fiecare gospodărie să existe un plan precis care să prevadă principalele obiective ale muncii de ameliorare a cirezii respective pe baza tipului de vaci dorit.** Totodată, este necesară o selecție multilaterală, care să țină seama nu numai de cantitatea de lapte, ci și de conținutul acestuia în grăsime și proteine, de uniformitatea sau persistența lactației și de succesiunea regulată a fătărilor. Trebuie subliniată valoarea deosebită a vacilor care fată regulat în fiecare an, au o lactație mai constantă și care, ca urmare a acestor însușiri, dau nu numai producții ridicate pe an sau lactație, ci și producții sporite pe întreaga viață productivă.

Planul să fie realizat la toți indicii

În analiza activității creșterii vacilor, în acele unități care dezvoltă cu precădere acest sector, **indicatorii privind producția globală de lapte și producția de lapte la 100 ha. de teren agricol ocupă un loc important, deoarece ei exprimă atît nivelul productiv pe cap de vacă cît și situația realizării planului de creștere a efectivului.** Cît de importantă este o astfel de analiză, reiese și din rezultatele pe anul 1962 ale gospodăriilor de stat din trustul Iași. La producția de lapte pe cap de vacă furajată, acest trust nu numai că a înregistrat progrese față de anul precedent, dar a depășit chiar cantitatea medie planificată (2.851 litri), realizînd pe întregul trust 2.934 litri pe cap de vacă furajată. Cu toate acestea, trustul Iași nu și-a îndeplinit planul de livrare a laptelui, din cauza nerealizării efectivului de vaci planificat.

Paralel cu preocuparea față de sporirea producției pe cap de vacă, conducerile gospodăriilor de stat trebuie să acorde mai mare atenție realizării planului de creștere a efectivului de vaci.

În articolele „Creșterea în condiții corespunzătoare a viețelelor" și „Îmbunătățirea continuă a efectivului de animale", a fost subliniată importanța pe care o prezintă **creșterea efectivului de vaci din prăsila proprie. La G.A.S. Iernut, prin păstrarea și creșterea corespunzătoare a viețelor, efectivul de vaci a sporit în cursul anului trecut la 468 de capete față de 316 cîte erau în 1961.** Aceeași preocupare există la G.A.S. Focșani, Sîncrai și altele. La unele gospodării se constată însă, un procent mare de întecunditate temporară, datorită căreia nu toate vacile fată în fiecare an. La aceasta se adaugă pierderile care se înregistrează la viței, ceea ce determină un spor prea lent de creștere a efectivului din prăsilă proprie. În gospodării ca Pufești, Traian, Chereusa și altele nu se dă însă atenția cuvenită creșterii viețelelor din prăsilă proprie ceea ce face ca efectivele de vaci să sporească într-un ritm nesatisfăcător.

Alături de realizarea planului de goniri și fătări și creșterea întregului efectiv de viețele obținute în gospodărie, este necesară și crearea unor condiții optime de hrănire și întreținere a viețelelor. Producția lor ulterioară de lapte depinde în mare măsură de condițiile de care beneficiază în această perioadă de creștere. De calitatea junincilor de astăzi depinde mult valoarea cirezilor de mîine.

Trecerea junincilor la turma de bază să se facă imediat după fătare. Pe bună dreptate, într-un articol apărut în ziar s-a criticat faptul că la gospodăria de stat din Surdila-Greci, trustul Gostat-Brăila, această operație se făcea cu întîrziere. **Este de datoria conducerilor trusturilor Gostat să vegheze ca în toate unitățile trecerea junincilor în turma de bază să se facă la timpul cuvenit,** pentru a preveni orice încercări de a obține pe această cale o creștere artificială a producției de lapte pe cap de vacă furajată.

În prezent, animalele se află în perioada de întreținere la grajd. Este necesar ca în toate unitățile să existe o temeinică preocupare pentru hrănirea, adăpostirea și îngrijirea animalelor și îndeosebi a celor tinere, așa cum prevăd recomandările Consiliului Superior al Agriculturii — secția de creștere a animalelor.

Prin folosirea la prăsilă a unor tauri de mare valoare, prin crearea de condiții bune de hrănire și întreținere a viețelelor, prin aplicarea metodică a gimnasticii funcționale a întregului organism în general și a ugerului în special (masajul aplicat de la vîrsta de 12—14 luni pînă în luna VI—VII-a de gestație), **gospodăriile de stat Moșneni, (regiunea Dobrogea), Grași (regiunea Bacău), Grabăț și Șandra (regiunea Banat), și altele obțin în medie, de la prima fătare, peste 3.000 litri de lapte, producții care depășesc cu mult pe cele ale mamelor la aceeași lactație.**

Sporirea procentului de grăsime din lapte

În discuția purtată au fost trecute în revistă principalele aspecte ale problemei calității laptelui. S-a subliniat **necesitatea lărgirii noțiunii de calitate ca preocupare practică în munca de creștere și selecție, scoțîndu-se în evidență faptul că atît consumatorii cît și unitățile producătoare sînt interesate nu numai în ceea ce privește conținutul de grăsime al laptelui, ci și în asigurarea altor elemente cum sînt conținutul în substanță uscată totală, conținutul în proteine și vitamine, gradul de impurificare.**

Lapte mai gras și cu un conținut mai ridicat de proteină înseamnă în același timp și lapte mai mult și mai ieftin. Datorită conținutului mai ridicat de grăsime în lapte, Trustul Gostat Bacău a cîștigat prin recalculare în cursul anului trecut 2.000 hl. de lapte, iar Trustul Gostat pentru aprovizionarea capitalei — 5.591 hl. de lapte. În cadrul acestor trusturi, se mai găsesc însă gospodării care obțin lapte cu un procent mai scăzut de grăsime chiar decît cel al laptelui standard (3,5 la sută). În Trustul Gostat Bacău alături de unele gospodării fruntașe, trebuie să cităm gospodăria de stat Cordun care, în 1962, în urma recalculării față de laptele fizic obținut, a pierdut 280 hl. Conducerea G.A.S. Casimcea, din cadrul Trustului Tulcea, lasă aprecierea conținutului în grăsime al laptelui doar pe seama I.C.I.I.

Trebuie subliniată de asemenea importanța conținutului în proteină a laptelui **Laptele cu un conținut mai ridicat de proteină și în general cu un conținut mai ridicat de substanță uscată totală, ca și laptele cu densitate mai mare reprezintă indirect lapte mai mult și mai ieftin, deoarece se reduce consumul specific pe unitate de produs.**

Printre căile și mijloacele cele mai indicate, selecția multilaterală și potrivirea perechilor, ținînd seama și de aceste elemente, ocupă un loc principal. De aceea, este necesară generalizarea controlului periodic al procentului de grăsime în lapte la toate gospodăriile de stat, elaborarea unor metode rapide de determinare a proteinelor din lapte și introducerea în practica selecției a aprecierii atît după cantitatea totală de grăsime pură din lapte cît și după conținutul în proteine, ca măsuri tehnico-organizatorice menite să ducă la îmbunătățirea calității laptelui. Trebuie întocmite rații echilibrate care să cuprindă toate substanțele hrănitoare și folosite nutrețuri care favorizează obținerea de lapte mai gras și mai bogat în proteine. Aceeași atenție se cere acordată și obținerii de lapte igienic cu gradul 1 de impurificare, cu aciditate normală. În fiecare gospodărie, să se asigure camere speciale de primire și păstrare a laptelui, să se amenajeze cu mijloace locale ghețării, să se introducă pe scară mai largă agregate de răcire a laptelui și să se ia toate măsurile de respectare a programului de grajd și de mulgere rațională, menite să contribuie la obținerea unui lapte de calitate superioară.

Mai multă preocupare pentru reducerea prețului de cost

O dată cu creșterea producției de lapte, multe din gospodăriile de stat se apropie de realizarea sarcinii de a produce un hl. de lapte la un preț de cost de 100 lei sau chiar mai puțin. G.A.S. Coțușca a produs în decurs de 2 ani litrul de lapte sub 1 leu (0,99 lei în 1960 și 0,95 lei în 1961), iar G.A.S. Peștera a realizat în 1961 — 4.053 litri pe cap de vacă furajată cu 1,05 lei pe litru de lapte. Rezultate asemănătoare au dobîndit în 1962 G.A.S. Broșteni, Dobrovăț și Trifești din Trustul Iași, Grași și Sascut din Trustul Bacău, Ardud din Trustul Maramureș și altele.

Cu toate acestea există încă resurse nefolosite în reducerea prețului de cost, care se menține la un nivel ridicat în multe din gospodăriile de stat.

Sintetizînd principalele concluzii ce se desprind în acest sens, trebuie să arătăm în primul rînd că **scăderea prețului de cost al laptelui trebuie să fie urmarea atît a creșterii producției de lapte cît și a reducerii cheltuielilor pe cap de vacă.** Totodată, este necesară o selecție multilaterală, care să țină seama nu numai de cantitatea de lapte, ci și de conținutul acestuia în grăsime și proteine, de uniformitatea sau persistența lactației și de succesiunea regulată a fătărilor. Trebuie subliniată valoarea deosebită a vacilor care fată regulat în fiecare an, au o lactație mai constantă și care, ca urmare a acestor însușiri, dau nu numai producții ridicate pe an sau lactație, ci și producții sporite pe întreaga viață productivă.

Un mijloc însemnat în reducerea prețului de cost îl constituie întreținerea vacilor în tabere de vară. „Taberele de vară s-au dovedit a fi o comoară pentru gospodărie" — spune tovarășul **N. Dogaru,** Erou al Muncii Socialiste, directorul gospodăriei de stat Giarmata. Într-adevăr, experiența de mai mulți ani a gospodăriilor de stat fruntașe a scos în evidență faptul că pe lîngă efectul favorabil pe care îl au asupra organismului vitelor și producției lor, taberele de vară constituie și un mijloc important de reducere a prețului de cost. În condițiile organizării taberelor de vară, cheltuielile de hrănire și întreținere se reduc aproape la jumătate față de perioada de stabulație.

O pondere mare în structura cheltuielilor de producție pe cap de vacă o au în prezent și chltuielile provenind dintr-o insuficientă organizare a procesului de producție în ferme.

Mecanizarea principalelor lucrări de întreținere și exploatare — mulgerea, adăparea, evacuarea gunoiului, pregătirea și transportul furajelor — pe lîngă faptul că ușurează munca îngrijitorilor, contribuie în același timp la creșterea productivității muncii și la reducerea cheltuielilor de întreținere. Într-un ritm mai intens trebuie să se introducă mulsul electromecanic. Este indicat ca la proiectarea adăposturilor să se țină seama de posibilitatea introducerii în perspectivă a mecanizării anumitor procese de producție. Reamenajările de adăposturi solicită cheltuieli însemnate care încarcă prețul de cost.

Un rol important în reducerea prețului de cost îl au și măsurile organizatorice. Formarea de brigăzi-model este considerată de brigadierul **Constantin Zaharia** de la G.A.S. Ceala ca un mijloc eficace de sporire a producției și de reducere a prețului de cost. În brigada-model condusă de el, printr-o organizare rațională a procesului de producție, s-a ajuns la un preț de cost de 0,90 lei pe litru, față de 1,12 lei cît a fost media pe gospodărie. Același fapt este scos în evidență și de experiența gospodăriei de stat Giarmata, unde vacile îngrijite în brigada-model au produs lapte sub 1 leu litrul.

Gospodărirea chibzuită pe brigăzi introdusă la G.A.S. Hălchiu a constituit un element de bază în reducerea prețului de cost. Fiecare brigadă, primind o dată cu planul de producție și planul de cheltuieli la principalii indicatori, își organizează mai bine procesul de producție și urmărește cu mai multă atenție realizarea prețului de cost planificat.

Analiza lunară a prețului de cost în consfătuirile de producție și în consiliul gospodăriei, analiza consumului de furaje și a cheltuielilor planificate în consiliul directorilor din cadrul fiecărui trust pot contribui la obținerea unor cantități sporite de lapte la un preț de cost cît mai scăzut.

★

Discuția purtată în coloanele ziarului „Romînia liberă" pe tema sporirii producției și a reducerii prețului de cost al laptelui în gospodăriile de stat, — deși ea nu și-a propus să epuizeze multiplele aspecte ale acestor teme — **a demonstrat că toate gospodăriile de stat cu ferme de taurine pot să obțină rezultate superioare, dacă vor lua măsurile tehnico-organizatorice cuvenite. Aceasta va contribui la îmbunătățirea continuă a aprovizionării populației și a industriei prelucrătoare cu lapte și cu produse lactate.**

TRAINIC ȘI FRUMOS

Colectivul de muncă al fabricii de încălțăminte „Solidaritatea" Oradea și-a propus ca în acest an să mărească numărul de sortimente, să îmbunătățească calitatea și aspectul produselor. În acest sens și-a întocmit un cuprinzător plan de măsuri tehnico-organizatorice care printre altele prevede mecanizarea mai multor operații manuale, extinderea croitului mecanizat al fețelor de pantofi flexibili, organizarea judicioasă a laboratorului și îmbunătățirea muncii de recepție a materiei prime. Totodată secția modele a prezentat comerțului un bogat sortiment de pantofi. Dintre aceștia 61 au și fost contractați pentru a intra în producție în primul semestru al anului 1963. Clișeul de sus vă prezintă aspecte din activitatea întreprinderii. Iată-l pe inginerul șef Paul Romocian împreună cu tehnicianul modelier Ștefan Bardoș verificînd o nouă serie de modele noi. Cea de-a doua fotografie a surprins momentul intrării în producția de serie a noilor modele de pantofi flexibili. Și la banda de cusut fete condusă de Irina Ilea se dă atenție deosebită calității.

Foto: NICU VASILE

Pe teme de educație

SPRIJINUL COLECTIVULUI

S-au întîlnit, prima oară, într-o seară, la clubul uzinei. Margareta venise la repetiție cu echipa de dansuri. El, cu ceva treburi la stația de radioamplificare. S-a simțit atras din capul locului de fata aceasta harnică și sprintenă, care lucra într-o brigadă din uzină. A condus-o acasă. Apoi, au început să se vadă tot mai des. Într-o seară, au fost la cinematograf; altădată, la teatru.

Azi-așa, mîine-așa, pînă ce într-o bună zi au hotărît să se căsătorească. Nimic de zis, muncitori tineri și harnici amîndoi. Numele strungarului Alexandru P. a apărut de multe ori la panoul de onoare al uzinei; la secția a II-a unde lucrează la scule, dispozitive și verificări, este prețuit pentru rîvna ce o pune în tot ce face. Pe de altă parte, în brigada ei, Margareta îi întrece uneori pe „băieți" și este și ea mereu fruntașă în întrecere. Au crescut aici amîndoi, la Uzinele „Semănătoarea", sub ochii tovarășilor de muncă mai vîrstnici, care le-au îndrumat cu grijă pașii. De aceea, oamenii s-au bucurat cînd au aflat vestea și, la nuntă, după ce au închinat cîte un pahar de vin, le-au urat multă fericire.

Ți-era mai mare dragul să-i fi văzut cum plecau după terminarea schimbului braț la braț spre casă. Au primit un apartament într-un bloc nou. Puteai jura că nimeni nu e mai fericit ca ei.

Pînă-ntr-o zi... Chiar așa. Margaretei — se părea — că-i tot ninge și plouă, iar Alexandru se așeza trist în fața strungului și privea abătut în jur. La locul lor de muncă, stăteau amîndoi plouați și abia mai răspundeau la bună ziua. Lucrul acesta, nici vorbă, a început să se simtă. Într-o zi, s-a aflat că se despart. Și cînd te gîndești ce bine se înțelegeau! Păcat!

Cei din jur au început să se intereseze:

— Care o fi cauza, fraților?

— Auzi că de iubit se iubesc și acum. Dar pricina e copilul.

— Care copil?

— Copilul din căsătoria lui dintîi. Nu-i suferă Margareta că nu-i copilul ei.

Tînărului i-a murit prima soție după un an de la căsătorie. De pe urma ei, i-a rămas un copilaș, Sebastian — Cici — cum îi spun toți. Cînd a cunoscut-o pe Margareta, i-a povestit durerea care l-a lovit așa de timpuriu. I-a povestit și ea a înțeles că nu poate fi nici o barieră în calea dragostei lor, darmite un copil. Și un copil atît de drăgălaș. Căci Margaretei i-a spus Cici prima dată mamă. Spre ea, cu cuvîntul acesta sacru pe buze a deschis el ochii. Margareta l-a îndrăgit și ea. Ca o mamă adevărată. Cum venea de la uzină, nu se mai dezlipea de lîngă el. Îl iubea ca pe propriul ei copil. Dar într-o zi, o „prietenă" a început să-i turuie cu vorbe strîmbe pe la ureche:

— Ce te omori atît cu el? Nici nu-i copilul tău. Toată ziua îi speli rufele. Ești tînără. În timpul ăsta ai putea să petreci și tu. Halal bărbat ți-ai luat...

— Bine, dar...

— Nici vn dar. Lasă-l și gata. Crești buruiană străină în ogradă.

S-a mai nimerit și o mătușă, s-au mai găsit și alții și, încet, încet, din inima ei a început să roadă lacom viermele perfid al egoismului.

Poate că au dreptate, doar nu-i al meu. De ce să cresc eu copilul altuia?

Și așa a plecat într-o zi de acasă. După cîtva timp, a trecut într-o seară pe la o vecină. Cînd colo, ce să vezi. Cici era acolo. Cum a văzut-o, copilul a întins brațele bucuros:

— Mamă!

Și ea s-a fisticit și n-a avut curaj să-l privească măcar în ochi.

Divorțul nu părea de loc complicat. În definitiv, nu era copilul ei și gata. Ce era obligată să-l crească? Dar în adîncul inimii ei, cu toată pojghița de gheață așternută pe suflet, îl iubea totuși pe Cici. Deznodămîntul era lesne de înțeles.

Atunci a intervenit marea familie care îi crescuse pe amîndoi. Opinia publică a uzinei n-a rămas de loc indiferentă la toate acestea. Atitudinea nouă, etica socialistă trebuiau afirmate fățiș, cu încredere, în fața influenței rele, dăunătoare, care apăruse ca o buruiană otrăvită în sufletul Margaretei.

Oamenii au început să se intereseze, să afle care este cauza despărțirii celor doi tineri. Și au aflat.

Nu atît faptul în sine, cît mai ales felul Margaretei de a gîndi, de a privi viața îi contrariau. În ziarul de uzină a apărut și o scrisoare deschisă, trimisă de o colegă din secția Margaretei. Oamenii au început să discute cu ea.

Într-o seară, comunista Ștefania Mihăiescu, care lucrează mai de mult în uzină, a oprit-o și i-a spus: „Ce fel de om ești tu Margareta? Nimeni nu te obligă să te împaci cu Alexandru. Dar mă întreb ce fel de om ești tu? Ai rămas orfană de mică de părinți și uzina noastră te-a înfiat cu toată dragostea. Iar tu, la rîndul tău, care ai fost orfană, nu poți să suferi un orfan. Gîndește-te omenește la lucrul ăsta"...

Ce fel de om ești? În multe rînduri secretarul de partid, Ștefan Paraschiv și comunistul Gheorghe Pîrvu au stat de vorbă cu ea (dar chiar ea a simțit nevoia să se sfătuiască cu ei, deoarece simțea că undeva a greșit). Întrebarea aceasta i-au pus-o direct Margaretei tovarășii ei de muncă, în discuții de la om la om, de la suflet la suflet. I-a pus-o opinia publică a unei întregi uzine, unde nu se depășesc numai planurile de producție, ci se făuresc o dată cu socialismul și oameni adevărați. I-au pus-o toți, nu cu ton aspru, sentențios, ci cu adîncă omenie și grijă pentru tovarășul lor alunecat pe panta influenței nesănătoase. I-a pus-o colectivul, lumea în care trăiește.

Aceeași întrebare și-a pus-o și Margareta.

Și a răspuns chiar ea.

Au trecut aproape doi ani de atunci. Între timp, familia lor s-a mărit. Acum mai au un copil, pe Valentin. Cici are 5 ani și jumătate. Iar Margareta îi iubește cu dragoste pe amîndoi, ca o mamă adevărată.

D. TABACU

ÎN EXCURSIE

Deunăzi, treburile m-au purtat la Gara de Nord. S-a nimerit să fie tocmai ceasul cînd pleca trenul O.N.T. cu turiști bucureșteni pentru Valea Prahovei. Întîmplător, am dat de niște cunoscuți care mergeau la Bușteni, înarmați cu hanorace, rucsacuri, aparate de fotografiat, adică cu tot ce e nimerit să ai într-un atare prilej. Bineînțeles nici veselia nu lipsea. Cum ar fi putut fi altfel cu o perspectivă ca aceea de a petrece două zile la munte?

În sfîrșit, trenul s-a urnit. Ne-am salutat amical și am rămas să-mi văd de ale mele, nu fără a-i invidia în sine-mi pentru clipele frumoase ce-i așteaptă. După cîteva zile, m-am reîntîlnit cu unii dintre ei.

— Cum a fost?

— Grozav!

Mi s-a părut însă, după tonul folosit, că afirmația sună a ironie și am iscodit să aflu amănunte. Într-adevăr, se cuvenea ca exclamația „grozav" să fie pusă între ghilimele. Și iată de ce.

Cum au ajuns, ghidul a împărțit pe excursioniști pe camere, după care a dispărut nu se știe unde. Au luat masa și cu asta s-a încheiat „bogatul" program alcătuit de O.N.T. pentru ziua respectivă. Tinerii au vrut să se ducă la clubul din localitate, doar-doar or găsi vreo modalitate de a consuma timpul. Era prea devreme să se culce, nici măcar ora 21. N-au reușit din simplul motiv că acolo nu avea loc nici o manifestare. S-au înapoiat la dormitoare. Dar de dormit n-au prea izbutit. Era frig. Focul fusese aprins abia cu puțin înainte de venirea lor. A doua zi, fiecare și-a petrecut vremea... cum l-a ajutat imaginația.

După cît se vede, oricît ar fi de încîntător drumul parcurs și de fermecătoare localitățile de popas, turiștii nu se mulțumesc cu atît și au dreptate. Fiindcă o excursie nu e o plimbare oarecare. Oamenii vor să cunoască frumusețile peisajului, dar să și învețe ceva despre locurile prin care trec, să-și folosească timpul liber ce-l au la dispoziție în chip plăcut. Turism în vilă e un nonsens. După cum e nejustificat a reduce atribuțiile ghidului la repartizarea excursioniștilor în dormitoare. Foarte bine ar putea rezolva aceste probleme administrative personalul stațiunii.

Ce să cuprindă în definitiv programul în cauză? Însăși turiștii au făcut adesea propuneri în acest sens. De ce nu s-ar iniția seri distractive cu temă, de pildă despre istoricul împrejurimilor, concursuri fulger cu subiect turistic sau concursuri de orientare pe traseu? În ciuda mulțimilor posibilități, programul pe care-l întocmesc multe agenții O.N.T. pentru excursiile ce au loc la sfîrșit de săptămînă arată cam la fel cu cel descris mai sus (faptele amintite s-au petrecut în zilele de 26 și 27 ianuarie a.c.). E cazul agențiilor O.N.T. din Ploiești, Suceava, Deva și al altora.

Prea puțin se face și în domeniul popularizării turismului, în special, a laturii sale instructive. Conferințele în cadrul întreprinderilor se țin rar, sporadic, deși ar fi binevenite. Ele ar putea fi incluse și în planul de activitate al unor cluburi sau case de cultură, de pildă al caselor de cultură ale tineretului.

O inițiativă bună a luat în acest domeniu agenția București a O.N.T. Carpați, care a început organizarea unor gale de filme turistice, precedate de expuneri privind acțiunile înscrise în planul agenției și cele preconizate pentru viitor. Dar, din păcate, trebuie spus că filmele alese n-au corespuns întrutotul scopului propus. Unele scurt-metraje erau depășite. Spre exemplu, cel intitulat „Oltul străbate Carpații" este deja învechit și de aceea numai oficiu de informare a publicului nu poate face.

Numărul celor care participă anual la excursiile inițiate de O.N.T. a atins cifra de un milion. E o cifră respectabilă, dar care impune totodată un spor de exigență din partea forurilor în drept, inclusiv — și mai ales — a sfaturilor populare, care au o importantă contribuție în organizarea timpului liber al oamenilor muncii.

CORNELIA PREDA

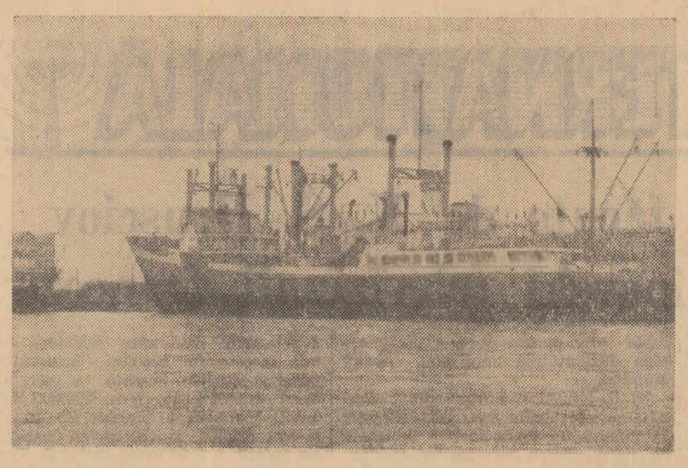

Cargoul romînesc de 4.500 tone „Cluj", acostat în portul Constanța, se pregătește de plecare într-o nouă cursă.

Foto: V. LUPU

O faptă prietenească

Cargoul libanez „Marlene" a ancorat recent în rada Constanței, venind dintr-o cursă lungă. Aștepta aici, alături de alte 20 de vase străine, să intre în port la încărcare. În zorii zilei însă, pe mare s-a iscat furtuna. Din cauza vîntului puternic și a balansului, lanțurile ancorelor se întindeau pînă la refuz. Cîteva rafale mai tari, izbitura unor valuri înalte venind unul după altul, o înclinare de aproape 45 de grade a colosului de metal și... lanțul cargoului libanez s-a rupt. Vaporul era împins acum de furtună spre digurile de beton, deoarece ancora rămasă nu putea să-l țintuiască locului. În aceste condițiuni, vasul a fost nevoit să intre în port fără pilotul de la căpitanie. Aici însă nava și-a pierdut și cea de a doua ancoră, iar motorul nu mai lansa. Cargoul era acum în voia vîntului și a valurilor care-l împingeau de data asta spre tancurile petroliere.

Văzînd că vasul străin se află la un pas de abordaj, ofițerul secund Ion Moldoveanu de pe cargoul romînesc „Cluj", de puțin timp intrat în port, a dat alarma. Într-o clipă, tot echipajul a ieșit pe punte să dea o mînă de ajutor marinarilor libanezi aflați în primejdie. Timonierul Viorel Buculei, care se afla la provă, a primit bandula aruncată de un marinar de pe vasul străin. Mihai Georgescu și Nicolae Heroiu au început să tragă la bord parima grea, metalică pe care se depusese un strat gros de gheață. Manevrele erau deosebit de grele din cauza vîntului care se-ntețea tot mai mult. Urmară o lovitură surdă, un zgomot scrîșnit și „Marlene" se opri alături de cargoul „Cluj", strunită de legăturile trainice asigurate de echipajul romînesc. După aceea, ore în șir marinarii romîni au vegheat pe ger pentru menținerea legăturilor cu malul. Parîmele s-au rupt odată, de două ori, de trei ori, de fiecare dată, cei de pe „Cluj" au reușit să restabilească legătura la timp, să protejeze nu numai nava lor, ci și pe cea libaneză.

A doua zi, la căpitănia portului a sosit o scrisoare. Era expediată de comandantul vasului „Marlene". „Mulțumim echipajului prieten de pe vasul romînesc „Cluj", care ne-a ajutat la timp să ne salvăm nava și oamenii. Nu vom uita niciodată fapta lor prietenească" — spunea autorul scrisorii, căpitanul Walter Manori.

...Furtuna a încetat de mult. Pe mare și în port, e din nou liniște. Vasul libanez care fusese amenințat cu abordajul se odihnește acum la dana nr. 25. În fața lui, se opresc tractoare cu remorci. Docherii încarcă mărfuri în calele spațioase. În apropiere, vasul „Cluj" se pregătește de plecare. În jurnalul de bord este scrisă acum o nouă dovadă de curaj marinăresc.

VIOREL LUPU

Carnet

SCURTE ȘTIRI EXTERNE
DIN ULTIMELE 24 DE ORE

SESIUNEA MARELUI HURAL POPULAR AL R.P. MONGOLE

ULAN BATOR — Agerpres — La 9 februarie s-a încheiat cea de-a patra sesiune a Marelui Hural Popular al R. P. Mongole. Sesiunea a adoptat planul de dezvoltare a economiei naționale și culturii R. P. Mongole și bugetul republicii pe anul 1963. Deputații Marelui Hural Popular au aprobat, de asemenea, legea cu privire la întărirea legăturilor școlii cu viața și cu privire la dezvoltarea continuă a sistemului învățămîntului public în țară.

MOSCOVA — Agerpres — La 9 februarie N. S. Hrușciov l-a primit pe Roy Thompson, președintele trustului de presă al Marii Britanii și Canadei „Thompson News Papers Limited", și pe ziariștii care îl însoțesc. Între N. S. Hrușciov și R. Thompson a avut loc o discuție sinceră în cursul căreia șeful guvernului sovietic a răspuns la întrebările puse de Thompson, referitoare la situația internațională actuală, la comerțul sovieto-englez și la alte probleme. La discuție a participat Alexei Adjubei, redactor-șef al ziarului „Izvestia".

CAIRO — Agerpres — Postul de radio Sanaa a anunțat că trupe unite ale R.A.U. și R.A.Y. au respins alte două încercări ale mercenarilor de a pătrunde pe teritoriul Yemenului în partea răsăriteană a țării. Mercenarii au suferit pierderi grele. Au fost capturate arme și muniții.

DECLARAȚIA NOULUI GUVERNATOR AL STATULUI BRAZILIAN PERNAMBUCO

RIO DE JANEIRO (Agerpres). — Luînd cuvîntul cu prilejul instalării sale, guvernatorul statului brazilian Pernambuco, Miguel Arrais, ales în luna octombrie anul trecut a declarat între altele: „Brazilia nu va fi niciodată capabilă să învingă înapoierea sa dacă nu va găsi posibilitatea de a se elibera de exploatarea capitalului străin". „Sîntem o națiune, a spus Arrais, care își cunoaște nevoile și capacitățile. Nu vom mai accepta dominația străină". El a menționat, de asemenea, necesitatea folosirii resurselor naționale pentru transformarea țării într-o țară puternică și prosperă. Totodată, el a declarat: „nu vom putea înfrînge rămînerea noastră în urmă și exploatarea străină dacă nu vom avea un program just de dezvoltare a economiei noastre naționale"

UN ZIAR INDONEZIAN DESPRE SCOPUL CREĂRII FEDERAȚIEI MALAYEZE

DJAKARTA. — Agerpres: Sprijinul acordat de guvernul Malayei pentru crearea așa-numitei Federații Malayeze și eventuala ei includere în blocul SEATO stîrnește indignare și îngrijorare în Indonezia. Este cît se poate de evident, scrie în legătură cu aceasta ziarul indonezian „Bintang Timur", că în spatele Federației Malayeze se ascunde neocolonialismul care caută nu numai să-și mențină pozițiile și influența în Asia de sud-est, ci și să-și extindă sfera de activitate asupra unor noi teritorii. Ziarul scrie că acum colonialiștii nu mai pot exploata fățiș popoarele din fostele lor colonii și de aceea ei încearcă să facă acest lucru prin interpuși lor. În Malaya, scrie „Bintang Timur", un asemenea interpus este Abdul Rahman. Cu ajutorul lui, colonialiștii intenționează să supună nu numai poporul Malayei, ci și populația teritoriilor pe care ei doresc să le includă în componența viitoarei Federații Malayeze.

DUȘANBE — Agerpres — Arheologii din Tadjikistan au descoperit în regiunea dintre rîurile Vaksș și Pgndja orașul Hulbuk — capitala fostei țări Huttalian, de mult dispărută. Diverși călători au scris în secolele VII-X despre acest stat înfloritor cu mari orașe, renumite temple, cetăți și canale de irigație. Din cauza luptelor interne din secolele trecute a dispărut încă de mult de pe fața pămîntului țara Huttalian. Nu se mai știa nici chiar locul unde se afla această țară. În prezent, arheologii au descoperit în defileul unde se construiește hidrocentrala de la Nurek, cea mai mare din Asia Centrală, încă un oraș îngropat. Caracterul descoperirilor atestă, după părerea specialiștilor, că și acest oraș a aparținut statului Huttalian. Oamenii de știință au stabilit că este vorba de orașul Tamliiat, care era situat pe frontiera de nord a statului Huttalian. Despre acest oraș amintea în secolul al X-lea geograful arab Al-Istahri.

LONDRA — Agerpres. În Republica Sud-Africană — împărăția rasiștilor albi — se întreține o atmosferă de psihoză războinică. După cum comunică corespondentul agenției Reuter, în orașul Krugersdorp, așezat lîngă Johannesburg, rasiștii au elaborat un plan de militarizare a familiilor albe, care prevede împărțirea orașului în sectoare de cîte 90 de familii, cu cîte un șef în fiecare sector. Administrația polițienească a orașului a declarat că va sprijini întrutotul crearea „pazei casnice" înarmate, care trebuie să acționeze într-o colaborare strînsă cu poliția. Această activitate militaristă, care este îndreptată spre înăbușirea forțelor de eliberare națională a populației africane din R.S.A., este camuflată de către rasiști prin declarații demagogice despre necesitatea apărării de „extremiștii africani".

ÎN SPRIJINUL PATRIOTULUI JAPONEZ K. MURAKAMI

TOKIO. — Agerpres: 500.000 de japonezi și-au pus semnăturile pe apelul adresat Tribunalului suprem al Japoniei prin care cer să fie anulată imediat sentința nedreaptă pronunțată împotriva patriotului japonez K. Murakami, luptător pentru o Japonie independentă, democrată și pașnică. 50 de reprezentanți de seamă ai vieții publice, oameni de știință și cultură au cerut imediat eliberarea dintre zidurile închisorii a lui Murakami, care este absolut nevinovat, și au susținut că sînt gata să depună cauțiune pentru el. Autoritățile judiciare l-au condamnat pe Murakami mai întîi la muncă silnică pe viață, iar apoi au fost nevoite să reexamineze acest proces și să ușureze sentința, înlocuind munca silnică pe viață cu 20 de ani închisoare. De 11 ani Murakami zace într-o celulă a închisorii „Odori" de pe insula Hokkaido.

Proteste împotriva măsurilor unilaterale ale guvernului american în navigația comercială

TOKIO 9 (Agerpres). — Ministerul Transporturilor al Japoniei a protestat pe lîngă ambasada S.U.A. în Japonia în legătură cu interzicerea de către S.U.A. a transportului de mărfuri aparținînd guvernului american, pe vasele străine care au transportat sau transportă încărcături în Cuba. **Pornind de la principiul libertății de navigație, arată ministerul, considerăm indezirabilă adoptarea, în mod unilateral, a măsurilor discriminatorii față de societățile de navigație care se ocupă cu transporturi pașnice.**

★

LONDRA 9 (Agerpres). — **„Poziția S.U.A. este regretabilă, ea constituie un amestec în treburile navigației internaționale"** — a declarat la 6 februarie un reprezentant al Camerei engleze de navigație, care a comentat restricțiile stabilite în mod arbitrar de guvernul american față de navele care efectuează transporturi comerciale în Cuba. El a amintit că **potrivit normelor unanim recunoscute, în timp de pace nu trebuie să existe nici un fel de restricții unilaterale în comerț.**

★

ATENA 9 (Agerpres). — Hotărîrea S.U.A. privind interzicerea folosirii pentru transportarea încărcăturilor guvernamentale americane navelor străine, care participă la comerțul cu Cuba, a stîrnit o neliniște profundă în rîndurile armatorilor greci. Presa califică această măsură a guvernului S.U.A. drept **un abuz împotriva libertății navigației internaționale.** După părerea ziarului „ELEFTERIA", **această măsură americană va lovi deosebit de greu societățile de navigație din Grecia din cauza situației de criză în care se află navigația în Grecia.**

Ședința lărgită a secției de cereale și plante tehnice a Consiliului Superior al Agriculturii cu privire la cultura cartofului

BRAȘOV (Agerpres). — În zilele de 8 și 9 februarie a avut loc la Brașov ședința lărgită a secției de cereale și plante tehnice a Consiliului Superior al Agriculturii, cu privire la cultura cartofului. Ședința a avut drept scop cunoașterea și generalizarea în producție a celor mai noi realizări științifice și a metodelor înaintate de lucru, folosite de unitățile fruntașe în cultura cartofului.

Au participat membrii secției de cereale și plante tehnice a Consiliului Superior al Agriculturii, ingineri din gospodăriile agricole de stat și gospodăriile agricole colective, mecanizatori, specialiști din stațiuni experimentale, din institute de cercetări și de învățămînt agricol superior, reprezentanți ai unor ministere și altor instituții centrale.

La ședință au prezentat referate ing. Tiberiu Mureșan, directorul Institutului de cercetări pentru cereale și plante tehnice Fundulea, cu privire la rezultatele cercetărilor științifice în cultura cartofului; ing. Dezideriu Torje, președintele Comisiei de stat pentru încercarea și omologarea soiurilor, despre comportarea soiurilor de cartofi în perioada 1959—1962 în rețeaua de stat pentru încercarea soiurilor; ing. Stelian Vătafu, vicepreședinte al Consiliului agricol regional Brașov, despre cultura cartofului în regiune.

Numeroși participanți au împărtășit din experiența dobîndită și au făcut propuneri prețioase pentru realizarea unor recolte de cartofi sporite și de bună calitate. În prezent în țara noastră se cultivă anual cu cartofi o suprafață de 1,6 ori mai mare decît cea cultivată anual în perioada 1934—1938. Totodată producția medie la hectar a sporit. În condițiile climatice nefavorabile din anul trecut, au arătat numeroși vorbitori, multe unități agricole socialiste din toate regiunile țării au obținut producții bune. La stațiunea experimentală Brașov și G.A.S. Prejmer, regiunea Brașov, G.A.S. Siret și Ionășeni, regiunea Suceava, G.A.C. Apoldu de sus, regiunea Hunedoara, G.A.S. Zănești, regiunea Bacău, G.A.C. Luna de jos, regiunea Cluj, G.A.S. Ardud, regiunea Maramureș și altele s-au recoltat în medie cîte 20.000—28.000 kilograme de cartofi la hectar. Arătînd metodele folosite, vorbitorii au arătat că cultivarea cartofului în zonele corespunzătoare și pe terenurile cele mai potrivite, folosirea soiurilor care dau producțiile cele mai mari, aplicarea diferențiată a complexului de măsuri agrotehnice și asigurarea măsurilor de prevenire și combatere a bolilor și dăunătorilor, sînt principalele căi pentru sporirea producției de cartofi.

La ședință s-a subliniat, de asemenea, necesitatea organizării în fiecare unitate agricolă socialistă a loturilor de producere a cartofilor de sămînță din soiurile recunoscute, specializarea unor gospodării în înmulțirea cartofilor de sămînță, precum și recoltarea și depozitarea cartofilor în cît mai bune condiții.

În cuvîntul de închidere, tov. Nicolae Ionescu, vicepreședinte al Consiliului Superior al Agriculturii, a subliniat sarcinile ce revin consiliilor agricole și specialiștilor din agricultură, pentru generalizarea în producție a celor mai bune metode de lucru folosite de unitățile fruntașe, pentru ca toate unitățile agricole socialiste cultivatoare de cartofi să obțină producții mari și de calitate.

Participanții au adoptat recomandări pentru cultivarea cartofului în 1963. Recomandările au fost elaborate pe baza rezultatelor cercetărilor științifice, a analizei făcută de Consiliul Superior al Agriculturii în unitățile fruntașe în legătură cu condițiile care au contribuit în anii trecuți la obținerea de recolte mari de cartofi.

INFORMAȚII

În ultimul timp, în regiunea Banat au fost executate o serie de lucrări importante în rețeaua sanitară. Astfel, spitalele raionale din Lipova, Sînnicolau Mare, Deta și Oravița au fost reamenajate și dotate cu aparataj modern. La Bozovici s-a terminat construcția spitalului unificat raional. În orașul Arad s-a dat în folosință secția de ginecologie la Spitalul de femei, o nouă sală de operații și un serviciu de radioterapie oncologică.

★

La Oradea s-a deschis ieri o expoziție de artă culinară și preparate de cofetărie cu vînzare. Mai multe preparate de artă culinară au fost pregătite de către Ștefan Gyerkö, maestru al artei culinare. Expoziția cuprinde de asemenea peste 100 de sortimente de cofetărie și deserturi.

★

Sîmbătă la amiază s-au încheiat lucrările sesiunii anuale de comunicări științifice a Institutului „I. P. Pavlov" al Academiei R.P. Romîne.

★

La Deva a avut loc o ședință în cadrul căreia s-a analizat activitatea pe care au desfășurat-o întreprinderile de industrie locală din regiunea Hunedoara. Steagul de fruntaș pe regiune a fost decernat colectivului de muncă al întreprinderii de industrie locală din orașul regional Hunedoara. Pe locurile următoare s-au clasat întreprinderile de industrie locală din Orăștie și Sebeș.

★

Cursurile de ridicare a calificării profesionale ce funcționează în întreprinderile și exploatările forestiere din regiunea Suceava sînt urmate de aproape 7 000 de tineri și tinere. Peste 1 000 de funicularistii fasonatori, sortatori din aceste întreprinderi asistă la lecțiile expuse de specialiști despre valorificarea superioară a masei lemnoase, folosirea mai bună a mecanismelor, sortarea judicioasă a lemnului etc.

★

Concomitent cu înzestrarea tehnică a întreprinderii textile „Ardeleana" din Satu Mare, aici se desfășoară și o muncă susținută de îmbogățire a cunoștințelor profesionale ale muncitorilor. În prezent, în această întreprindere funcționează două cicluri de lecții pe profesii care au ca scop ridicarea calificării muncitorilor. Ele sînt urmate de 65 de ajutori de maiștri și de 120 de țesătoare.

★

Anul acesta în raioanele Mediaș, Sibiu și Sighișoara, din regiunea Brașov, se vor planta 140 hectare cu viță de vie și 170 hectare cu pomi fructiferi pe terenurile supuse eroziunilor, indentificate de specialiștii stațiunii horticoviticole Blaj.

★

În recomandările din ziarul apărut la 8 februarie privind îngrijirea familiilor de albine în perioada actuală, pentru prevenirea urmărilor timpului friguros, se va citi corect astfel:

Familiilor de albine care au proviziile pe sfîrșite să li se dea în cuib faguri de miere din rezerva stupinei. Fagurii trebuie ținuți înainte de a se pune în stupi într-o cameră încălzită circa 12 ore. În cazul cînd nu sînt faguri cu miere de rezervă se vor face turtițe din șerbet de zahăr (și nu șerbet de zahăr ars cum a apărut greșit), în porții de 1—2 kg. care se așează deasupra ghemului de iernare în spațiul dintre podișor și rame. (Agerpres)

CUM VA FI VREMEA?

Pentru zilele de 11, 12 și 13 februarie se anunță următorul timp probabil: Vremea continuă să fie răcească. Cerul va fi mai mult acoperit, mai ales în sudul țării. Ninsori temporare vor cădea în cea mai mare parte a țării. Vînt potrivit cu intensificări pînă la tare în Bărăgan, Dobrogea și sudul Moldovei, predominînd din est. Temperatura în scădere. Minimele vor fi cuprinse între minus 5 grade și minus 15 grade, local mai coborîte în nord, iar maximele între plus 2 grade și minus 8 grade.

Plecarea tovarășului Gh. Gaston Marin în R. P. Polonă

Vicepreședintele Consiliului de Miniștri al R.P. Romîne, Gheorghe Gaston Marin, președintele Comitetului de Stat al Planificării, a plecat simbătă la amiază spre R.P. Polonă, unde va conduce delegația guvernamentală romînă care se află la Varșovia pentru a purta în continuare discuțiile începute la București privind problemele colaborării economice dintre cele două țări.

La plecare, pe aeroportul Băneasa, au fost de față tovarășii Corneliu Mănescu, ministrul afacerilor externe, Mihail Florescu, ministrul industriei petrolului și chimiei, precum și membri ai conducerii Comitetului de Stat al Planificării, Ministerului Comerțului Exterior.

Au fost de față Janusz Zambrowicz, ambasadorul R.P. Polone în R.P. Romînă și membri ai ambasadei. (Agerpres).

Comunicat cu privire la cea de-a XIV-a sesiune a Comisiei romîno-cehoslovace de colaborare tehnico-științifică

La începutul lunii februarie 1963 a avut loc la Praga cea de-a XIV-a sesiune a Comisiei romîno-cehoslovace pentru colaborarea tehnico-științifică.

Comisia a analizat activitatea desfășurată de la sesiunea precedentă și a constatat dezvoltarea cu succes a colaborării tehnico-științifice între cele două țări.

Ajutorul tehnico-științific acordat reciproc a contribuit în ambele țări la asimilarea unor noi instalații, mașini, aparate, materiale, la introducerea proceselor tehnologice de productivitate înaltă.

În conformitate cu Protocolul semnat se lărgește în continuare ajutorul tehnico-științific reciproc în diverse ramuri ale economiei naționale. Partea cehoslovacă va transmite documentații și va primi în Republica Socialistă Cehoslovacă specialiști romîni pentru schimb de experiență, în special pentru valorificarea minereurilor de fier sărace și silicoase, fabricarea aliajelor dure, fabricarea mașinilor unelte pentru sculărie, centrale telefonice automate electronice, epurarea apelor reziduale, fabricarea materialelor de construcție, a bunurilor de larg consum etc.

La rîndul său, Republica Populară Romînă va transmite documentații și va primi în R.P. Romînă specialiști cehoslovaci pentru schimb de experiență, în special pentru fabricarea vinil-cloridului, acrilonitrilului și acetilenei din gaze naturale, pentru exploatarea instalațiilor de foraj, epurarea gazului, producția de placaj, prelucrarea pieilor de porc, producția de tricotaje etc.

Sesiunea s-a desfășurat într-o atmosferă de prietenie și deplină înțelegere reciprocă.

Indrumar de asistență socială

Ministerul Sănătății și Prevederilor Sociale a scos de sub tipar zilele acestea *„Indrumarul privind activitatea de asistență socială"*. Acesta cuprinde materiale și îndrumări practice privind tehnica de lucru în asistența socială a mamei și copilului, a bătrînilor, noțiuni de expertiză, recuperare biologică și funcțională a deficienților și altele.

Îndrumarul va fi expediat în curînd oficiilor de prevederi sociale, serviciilor de asistență socială din cadrul policlinicilor, serviciilor de expertiză și recuperare a capacității de muncă din toate regiunile țării.

O hotărîre a Consiliului de Miniștri al R. D. Germane

BERLIN (Agerpres). — După cum anunță agenția A.D.N., Consiliul de Miniștri al R.D. Germane a hotărît la 7 februarie, reorganizarea conducerii economiei naționale în lumina directivelor Congresului al VI-lea al P.S.U.G.

Economia națională a fost declarată funcțiunea principală a Consiliului de Miniștri și a prezidiului său. În „Principii ale activității Consiliului de Miniștri cu privire la planificarea și conducerea economiei naționale" se stabilește crearea, în cadrul Consiliului de Miniștri, ca și în regiuni și raioane, a unor consilii pentru agricultură ca organe de conducere a producției.

Președinte al Consiliului pentru agricultură de pe lîngă Consiliul de Miniștri și conducător al organului de conducere a producției a fost numit Karl-Heinz Bartsch, locțiitorul de pînă acum al ministrului agriculturii. Ministerul Agriculturii și al Exploatării Forestiere este desființat. Au fost create două comitete de stat pe lîngă Consiliul de Miniștri, care preiau exploatarea și achiziționarea produselor agricole, ca și tehnica agricolă și aprovizionarea tehnico-materială a agriculturii.

La Suceava, ca și celelalte orașe ale patriei s-au construit în ultimul timp numeroase locuințe. În clișeu: blocul turn cu 10 etaje.

Foto: ȘT. PETRESCU

În Katanga situația continuă să fie încordată

LEOPOLDVILLE 9 (Agerpres) — Potrivit știrilor sosite din Katanga de sud, situația la Elisabethville și în celelalte regiuni ale provinciei rămîne foarte încordată și confuză. Situația reală din Katanga nu are nimic comun cu tonul optimist al știrilor care se oferă opiniei publice din Congo. Acest lucru îl arată elocvent și interviul, cît se poate de reținut, acordat Agenției de presă congoleze de Joseph Ileo, ministrul rezident în Katanga, care a sosit din Katanga la Leopoldville pentru a prezenta un raport guvernului central.

Spusele lui Ileo confirmă că misiunea sa în domeniul „refacerii economiei în Katanga" a obținut rezultate mai mult decît modeste. Aceasta se datorește, în primul rînd, sabotării camuflate și adesea fățișe de către miniștrii și funcționarii chombiști a activității reprezentanților guvernului central și aparatului acestuia.

Arătînd că situația din Katanga este foarte alarmantă, Ileo a declarat fără înconjur că „guvernul Congoului trebuie să trimită cît se poate mai grabnic în Katanga trupe ale armatei naționale congoleze pentru a asigura menținerea ordinei și a completa golul care se va forma în legătură cu apropiata reducere a efectivului trupelor O.N.U." Ileo a spus că forțele armate ale jandarmeriei katangheze numără 20.000 de oameni. În prezent, soldații, în marea lor majoritate, s-au împrăștiat prin păduri. Problema dezarmării lor este foarte grea.

★

LEOPOLDVILLE 9 (Agerpres). — După cum relatează agenția U.P.I., lipsa de alimente din Leopoldville a devenit extrem de gravă. Agenția relevă că diplomați străini și autoritățile din capitala congoleză și-au exprimat temerea că majoritatea celor 700 000 de africani care locuiesc la Leopoldville și în împrejurimi este amenințată de foamete. Prețurile au atins niveluri exorbitante.

Pe de altă parte, știrile transmise de agențiile occidentale de presă vorbesc despre călătoria lui Chombe în Europa. El a sosit simbătă la Paris în drum spre Elveția, după ce a vizitat Angola, unde a luat legătură cu mercenarii katanghezi refugiați în această colonie și cu aliații săi portughezi. Agenția ASSOCIATED PRESS, cîtînd surse din capitala Angolei, relevă că Chombe a plecat în Europa pentru a examina posibilitatea formării unui „guvern katanghez în exil" care să continue acțiunile îndreptate împotriva unității Congoului.

De ce au sistat S. U. A. ajutorul acordat Ceylonului

WASHINGTON 9 (Agerpres). — La 8 februarie Statele Unite au anunțat că încetează să mai acorde ajutor Ceylonului. Potrivit agenției de presă, guvernul american a făcut cunoscut că această măsură a fost luată ca urmare a refuzului guvernului ceylonez de a plăti compensațiile exagerat de mari cerute de guvernul S.U.A., pentru proprietățile societăților petrolifere „Caltex" și „Esso", recent naționalizate.

Cu toate că guvernul ceylonez s-a angajat să plătească despăgubiri de aproximativ 12 000 000 rupii, propunerea ceyloneză nu a fost acceptată.

★

COLOMBO 9 (Agerpres). — Guvernul ceylonez s-a întrunit la 8 februarie într-o ședință specială pentru a examina situația creată după întreruperea ajutorului american acordat Ceylonului, ca urmare a refuzului autorităților acestei țări de a plăti **suma cerută drept compensații de către anumite monopoluri petrolifere americane pentru naționalizarea unora din întreprinderile lor.** După ședință guvernul a dat publicității un comunicat în care **protestează împotriva inadmisibilelor presiuni exercitate de guvernul american asupra unei țări suverane cum este Ceylonul.** Comunicatul subliniază că **„experiența Ceylonului în această problemă arată că sprijinirea pe ajutorul străin poate sili o țară să adopte măsuri care să constituie o renunțare la libertatea sa de acțiune în adoptatea unei politici care este aprobată de popor".**

Guvernul Ceylonului a anunțat totodată că suspendă tratativele cu privire la plata compensațiilor, care au avut loc pînă în prezent între reprezentanți ai monopolurilor americane și ai guvernului ceylonez.

Actualitatea INTERNAȚIONALĂ

GENEVA: Conferința pentru folosirea științei și tehnicii în interesul regiunilor insuficient dezvoltate

Cuvîntul reprezentanților R. P. Romîne

GENEVA. — De la trimisul special Agerpres, C. Benga: În după amiaza zilei de 8 februarie a.c., în ședința generală a Conferinței Națiunilor Unite pentru aplicarea științei și tehnicii în interesul regiunilor insuficient dezvoltate, au început dezbaterile asupra problemei formării personalului tehnic și științific în țările în curs de dezvoltare.

Ședința a fost prezidată de **J.W.T. Spinks (CANADA)**, vicepreședinte al conferinței. La deschiderea ședinței, **Rene Maheu**, director general al U.N.E.S.C.O., a expus unele puncte din programul de activitate și metodele de lucru ale acestei organizații internaționale în vederea sprijinirii dezvoltării educației, științei și culturii în aceste țări.

Secretarul științific al ședinței, **R. V. Garcia**, din aparatul conferinței, a trecut în revistă studiile și referatele prezentate, indicînd cîteva din aspectele importante ale acestei probleme.

Luînd cuvîntul în ședința generală, **acad. Vasile Malinschi**, secretar prim adjunct al Academiei R.P.R. a arătat modul în care este planificată și organizată pregătirea cadrelor tehnice și științifice superioare în România, care este orientarea, profilul, formele și conținutul învățămîntului superior precum și rezultatele ce au fost obținute pînă în prezent în acest domeniu.

Vorbitorul a subliniat că **este util ca cele mai bune rezultate obținute de diferite țări în acest domeniu să fie împărtășite și țărilor în curs de dezvoltare pentru a fi adaptate la condițiile concrete și nevoile lor pe baza unui plan de perspectivă care să acorde prioritate asigurării cu cadre calificate a ramurilor de bază ale economiei naționale.**

Acad. Vasile Malinschi a prezentat, de asemenea, o serie de date cu privire la organizarea și dezvoltarea cercetărilor științifice în România.

În cadrul ședinței au mai luat cuvîntul delegați din partea **FRANȚEI, UNIUNII SOVIETICE, NIGERIEI, OLANDEI, POLONIEI, INDONEZIEI, BRAZILIEI, R.A.U., ALGERIEI, PAKISTANULUI, TURCIEI, TUNISIEI, AUSTRALIEI** și din alte țări.

Secretariatul general al conferinței l-a desemnat pe acad. Vasile Malinschi să conducă lucrările ședințelor speciale în care vor fi examinate și dezbătute problemele „dezvoltării planificate a agriculturii".

Ședința din dimineața zilei de 9 februarie a conferinței Națiunilor Unite pentru folosirea științei și tehnicii în interesul regiunilor insuficient dezvoltate a fost consacrată discutării problemei transporturilor.

După prezentarea raportului secretarului general al conferinței de către **L. T. Kelly** au luat cuvîntul reprezentanții **ANGLIEI** și **S.U.A.**

Prof. ing. Paul Postelnicu, membru al delegației **R. P. ROMÎNE**, a prezentat o expunere în care a arătat printre altele, că una din problemele cele mai grele pe care trebuie să le rezolve țările insuficient dezvoltate este aceea a transporturilor. Dificultățile în rezolvarea acestei probleme sînt legate de faptul că aceste țări trebuie să importe mijloace mecanizate, vehicule, material rulant pentru căile ferate, vase etc. la prețuri aproape prohibitive pentru posibilitățile lor financiare.

În continuare delegatul romîn a împărtășit participanților la conferință din experiența țării noastre în soluționarea cu succes a acestei probleme, prin dezvoltarea cu precădere a industriei grele care a permis fabricarea unei mari părți din mijloacele de transport de care avem nevoie — tractoare, autocamioane, autobuze, locomotive Diesel, vapoare etc. — și prin planificarea rațională atît a producerii mijloacelor de transport, cît și a utilizării lor prin dezvoltarea rețelei rutiere.

Declarațiile făcute de N. S. Hrușciov și R. I. Malinovski televiziunii franceze

MOSCOVA 9 (Agerpres). — TASS transmite:

Recent, poporul sovietic, ca și popoarele multor altor țări au sărbătorit împlinirea a 20 de ani de la victoria Armatei Sovietice în bătălia istorică de pe Volga, care a marcat începutul cotiturii radicale în desfășurarea războiului și în eliberarea Europei din robia fascistă.

În legătură cu această dată importantă, Direcția generală a Radiodifuziunii și Televiziunii franceze a cerut lui N. S. Hrușciov, președintele Consiliului de Miniștri al U.R.S.S., participant la bătălia de pe Volga, să-și împărtășească amintirile în legătură cu această mare bătălie. Aceeași cerere a fost adresată și mareșalului Uniunii Sovietice, R. I. Malinovski, ministrul Apărării al U.R.S.S. N. S. Hrușciov și R. I. Malinovski au răspuns cu plăcere la această cerere, și au împărtășit impresiile și au vorbit despre însemnătatea pe care o prezintă acest important eveniment al celui de-al doilea război mondial pentru popoarele Uniunii Sovietice și ale întregii lumi.

Dar se vede că aceste interviuri nu au fost pe placul actualilor prieteni ai guvernului Franței — revanșarzii de la Bonn. Bineînțeles ei nu doresc ca telespectatorii francezi să-și reimprospăteze amintirile despre paginile rușinoase ale aventurilor cotropitorilor hitleriști. De hatirul aliaților lor vest-germani, autoritățile franceze au interzis transmiterea interviurilor acordate de N. S. Hrușciov și R. I. Malinovski. Nu poate fi trecut cu vederea faptul că această interzicere a urmat îndată după consfătuirea conducătorilor departamentelor de informații ale R.F.G. și Franței, în cadrul căreia s-a ajuns la un acord „cu privire la colaborare între radiodifuziunea și televiziunea germană și franceză". Se creează impresia că în această colaborare cuvîntul hotărîtor aparține Bonnului.

Declarațiile lui N. S. Hrușciov și R. I. Malinovski constituie o condamnare aspră a agresiunii hitleriste și un avertisment pentru toți cei care ar dori să meargă pe aceeași cale. Cuvintele adevărului nu pot însă fi oprite nici prin ordinele date de autoritățile franceze, nici prin ordinele date de aliații lor de la Bonn.

N. S. Hrușciov care a fost în timpul luptelor membru al Consiliului Militar al Frontului Stalingradului, a spus în declarația sa adresată televiziunii franceze: „Nu numai noi participanții la această bătălie, ci și toți contemporanii și urmașii noștri își vor aminti mereu de această mare bătălie. Gloria eroilor acestei bătălii nu va apune în veci".

El a subliniat că în luptele de pe Volga oamenii sovietici au apărat nu numai existența statului lor socialist, ci și independența tuturor popoarelor, cauza libertății și progresului în întreaga lume.

Salvele de victorie ale armelor sovietice de pe Volga au fost auzite și în Franța. „Ele au însuflețit pe patrioții francezi la lupta curajoasă împotriva tiraniei hitleriste". N. S. Hrușciov a precizat că în bătălia de pe Volga a fost lichidată armata a VI-a germano-fascistă — aceeași armată care în 1940 a năvălit în Franța semănînd moarte și distrugere.

Din aprilie 1942 pînă în februarie 1943, comandamentul hitlerist a fost nevoit să dizloce din Franța pe frontul sovieto-german 25 de divizii. „Aceasta a creat posibilități favorabile pentru lupta de eliberare a popoarelor Europei occidentale, a ajutat mișcarea de rezistență din Franța".

Președintele Consiliului de Miniștri al U.R.S.S. a declarat: „În anii îngrozitori ai războiului trecut popoarele Uniunii Sovietice și Franței au fost împreună. Prietenia dintre popoarele noastre a fost cimentată prin sîngele vărsat în comun în lupta împotriva dușmanului comun — militariștii germani". A fi credincios memoriei celor căzuți înseamnă a lupta activ pentru pace, a preîntîmpina dezlănțuirea unui nou război mondial.

N. S. Hrușciov a subliniat însemnătatea eforturilor energice depuse în comun de toate forțele iubitoare de pace pentru menținerea și consolidarea păcii, încetarea cursei înarmărilor și preîntîmpinarea războiului termonuclear.

Subliniind că în Uniunea Sovietică se acordă o mare însemnătate prieteniei dintre popoarele sovietic și francez, șeful guvernului U.R.S.S. a spus că „prietenia este necesară atît dv. cît și nouă, atît Uniunii Sovietice cît și Franței. De ea depinde în mare măsură menținerea păcii în Europa".

Franța este interesată nu mai puțin decît Uniunea Sovietică în lichidarea rămășițelor războiului trecut și în normalizarea situației în Europa. Semnarea tratatului de pace cu Germania, ar contribui la aceasta.

„Vrem să dezvoltăm relații de prietenie cu Franța și popoarele celorlalte țări, ceea ce ar contribui la consolidarea păcii în Europa și în întreaga lume".

Este cît se poate de firesc că țara noastră, iubitoare de pace, se pronunță împotriva tratatelor care pot contribui la reînvierea vechilor focare ale primejdiei de război. În trecut, această politică a adus popoarelor Europei moartea a milioane de fii ai săi. Ea este deosebit de periculoasă în timpurile noastre.

„Cine dorește într-adevăr pace în Europa, acela nu trebuie să contribuie ca forțele revanșismului și agresiunii să aibă acces la arma termonucleară. Europa ca și toate continentele, nu are nevoie de reînvierea focarelor primejdiei de război, ci de înlăturarea lor, nu are nevoie de crearea unor noi grupări militare, ci de consolidarea prieteniei și colaborării pașnice între toate țările".

Ministrul Apărării al U.R.S.S., mareșalul Uniunii Sovietice, Rodion Malinovski, a spus în declarația sa făcută televiziunii franceze că tot așa ca și Verdunul, care a intrat în istorie ca simbol al eroismului poporului francez iubitor de libertate, al vitejiei pline de abnegație a soldaților francezi, „orașul erou de pe Volga întruchipează dîrzenia și curajul neasemuit de care au dat dovadă poporul sovietic, militarii sovietici în lupta pe viață și pe moarte cu dușmanii întregii omeniri — înrobitorii germano-fasciști".

Mareșalul Malinovski a amintit de principalele etape ale bătăliei de la Stalingrad. El a spus că de la 19 noiembrie 1942, cînd a început contraofensiva trupelor sovietice și pînă la 2 februarie 1943, ziua lichidării totale a grupului armatei încercuite, armata germano-fascistă a pierdut lîngă orașul erou peste 800.000 oameni. Inamicul a pierdut 32 divizii și trei brigăzi, iar 16 divizii inamice au suferit o înfrîngere serioasă. Trupele sovietice au distrus și capturat circa 2.000 de tancuri și tunuri autopropulsate, aproximativ 2.000 avioane de luptă și de transport, peste 10.000 de tunuri și aruncătoare de mine.

Ministrul Apărării al U.R.S.S. a subliniat că „victoria de pe Volga a constituit o dovadă strălucită a superiorității strategiei sovietice față de strategia aventuristă a Germaniei fasciste".

Victoriile Armatei Sovietice au deschis calea și spre eliberarea Franței, iar acest fapt, a remarcat Malinovski, a fost apreciat așa cum se cuvine de opinia publică franceză. El a amintit cuvintele spuse de generalul de Gaulle în decembrie 1944: „Francezii știu ceea ce a făcut pentru ei Rusia sovietică și știu că Rusia sovietică este aceea care a avut rolul principal în eliberarea lor".

După cum a subliniat mareșalul Malinovski, „o contribuție demnă la cauza victoriei comune asupra inamicului au adus poporul francez și alte popoare iubitoare de libertate. În luptele împotriva militarismului german s-a născut frăția de arme dintre Uniunea Sovietică și Franța".

Dacă popoarele noastre, a spus ministrul Apărării al U.R.S.S., au putut să-și unească eforturile în cele două războaie mondiale, cu atît mai mult ele pot apăra împreună cauza păcii. Chezășia pentru aceasta o constituie legăturile strînse de prietenie tradițională, care leagă popoarele Uniunii Sovietice și Franței.

Consider necesar să spun, a declarat mareșalul Malinovski, că militarismul german amenință din nou pacea și securitatea popoarelor. „Oamenii sovietici nu se tem de amenințările hitleriștilor care au scăpat cu viață. Forțele armate ale Uniunii Sovietice dispun de tot ce este necesar pentru a zdrobi pe orice agresor. Cel care va dezlănțui un război termonuclear, va arde fără doar și poate el însuși în văpaia lui. În interesele întregii omeniri însă, nu trebuie să se admită ca revanșarzii sau alți atîțători la război, să pună în primejdie de moarte viața a sute de milioane de oameni".

★

Declarațiile tovarășilor N. S. Hrușciov și R. I. Malinovski au fost retransmise sîmbătă seara, de studioul de televiziune din București prin „Intervîziune".

★

PARIS 9 (Agerpres). — În Franța a stîrnit o indignare profundă acțiunea ostilă a autorităților franceze față de Uniunea Sovietică — interzicerea prezentării la televiziune a interviului pe care la cererea direcției Radiodifuziunii și Televiziunii franceze N. S. Hrușciov, șeful guvernului sovietic, și R. I. Malinovski, ministrul Apărării al U.R.S.S., l-au acordat unui corespondent al acestei direcții în legătură cu cea de-a 20-a aniversare a luptei de pe Volga.

În numele grupului comuniștilor din Senat, Jacques Duclos a prezentat o interpelare primului ministru. „Oare această hotărîre a autorităților nu înseamnă că de acum înainte urmează să fie condamnată orice reamintire privind crimele hitleriștilor și orice demascare a revanșarzilor de la Bonn, nu constituie oare aceasta o consecință a tratatului „războiului rece", semnat recent de Franța și Germania occidentală?

În interpelarea adresată în scris primului ministru în numele grupului comuniștilor din Adunarea Națională, Fernand Grenier întreabă, în numele grupului comunist: „Ce măsuri intenționează să ia guvernul pentru ca aceste interviuri să poată fi transmise rapid și pentru ca pe viitor abonații la radio și televiziune să fie tratați ca cetățeni avînd dreptul de a fi informați multilateral și obiectiv".

„LE POPULAIRE DE PARIS" organ al Partidului socialist scrie că argumentele invocate în apărarea măsurii autorităților sînt ridicole. Ziarul subliniază că această hotărîre nu poate însă uimi pe nimeni, căci „din nefericire în țara noastră nu mai există democrație..."

Pînă și ziarele burgheze, care rareori iau atitudine împotriva măsurilor guvernului, au interpretat această acțiune a autorităților ca implicînd urmări foarte grave. „Nu putem decît să protestăm împotriva unor astfel de măsuri, scrie ziarul „LE FIGARO". Ele știrbesc prestigiul televiziunii franceze și arată că aceasta nu se află în slujba națiunii".

Numeroase personalități ale vieții publice și cetățeni simpli din Franța își exprimă indignarea. „Aceasta este o măsură grosolană care va ofensa pe mulți concetățeni" — a declarat eroul legendar al rezistenței Roll-Tanguy, într-o convorbire cu corespondenții din Paris ai agenției TASS.

Evenimentele din Irak

LONDRA 9 (Agerpres). — Referindu-se la postul de radio Bagdad, agenția REUTER transmite că „Consiliul național al revoluției irakiene" l-a numit pe Adbel Salam Muhammed Aref în funcția de președinte, iar pe generalul de brigadă Ahmed Hassan el Bakr — ca prim-ministru al Republicii Irak.

Radio Bagdad a anunțat, de asemenea, componența noului guvern al Irakului. Din guvern fac parte: — Ali Saleh El-Saadi — vicepreședinte al Consiliului de Miniștri și ministrul afacerilor interne, Saleh Mahdi Omashi — ministrul de război; Taleb Hussein Chebib — ministru afacerilor externe; Saleh Kubba — ministrul finanțelor; Abdel Aziz Wattari — ministrul industriei petrolului; Naji Taleb — ministrul comerțului și alții.

★

BAGDAD 9 (Agerpres). — Potrivit unui comunicat semnat de noul guvernator general militar al Bagdadului, fostul prim-ministru al Irakului, Abdel Kerim Kassem, care scăpase cu viață în urma bombardării în cursul zilei de vineri a clădirii Ministerului de Război, unde își avea sediul, a fost ulterior arestat. În dimineața zilei de 9 februarie, Tribunalul militar l-a condamnat pe Kassem și pe trei apropiați colaboratori ai săi, printre care și colonelul Mahdaui, la moarte prin împușcare. În aceeași zi, la ora 13,30 sentința a fost executată.

După 24 de ore de întrerupere, relatează agenția France Presse, televiziunea irakiană și-a reluat emisiunile, transmițînd secvențe din pelicula cu executarea lui Abdel Kerim Kassem, a lui Mahdaui și a celorlalți doi colaboratori.

La 9 februarie, postul de radio Bagdad a transmis apelul comandamentului detașamentelor speciale de poliție, în care se cere tuturor lucrătorilor din serviciul de securitate să se întoarcă imediat la unitățile lor. Comandamentul gărzii naționale a înființat centre de recrutare a voluntarilor în garda națională.

Postul de radio a făcut de asemenea, cunoscut că a fost emis un decret prin care 24 de ofițeri, înlăturați de guvernul precedent, au fost reprimiți în armată.

Agențiile de presă au anunțat că noul guvern irakian a fost recunoscut pînă acum de cinci state: R.A.U., R. A. Yemen, Algeria, Siria și Kuweit.

În legătură cu evenimentele din Irak, agențiile de presă menționează o serie de măsuri de precauție luate de unele state vecine. Astfel, după cum relatează agenția REUTER, după o consfătuire a regelui Hussein cu membrii guvernului, armata iordaniană a fost pusă în stare de mobilizare. În același timp, la Damasc, s-a anunțat că după lovitura de stat din Irak, aerodromurile siriene au fost închise pentru transportul de pasageri.

Prezențe romînești peste hotare

BAKU 9 (Agerpres). — Elena Cernei, solistă a Teatrului de Operă și Balet din București, a obținut un deosebit succes în cele două spectacole de operă prevăzute în turneul său la Baku. La cererea spectatorilor, artista romînă își va da concursul și în cadrul unui al treilea spectacol care nu era prevăzut în programul turneului. În capitala Azerbaidjanului Elena Cernei a cîntat în Carmen de Bizet și în rolul lui Amneris din opera Aida de Verdi. „Oaspetele nostru din Romînia, a spus Niazi, primul dirijor al Teatrului de Operă din Azerbaidjan, aparține acelei pleiade de artiști despre care putem spune că ei nu interpretează ci trăiesc pe scenă. Timbrul foarte specific și intonația bogată constituie pentru Elena Cernei doar un mijloc de creare a imaginii artistice, în afară de aceasta ea este o actriță dramatică excelentă".

„Wall Street Journal" și dumpingul vest-european

Ziarul „The Wall Street Journal" a publicat acum cîteva zile, un studiu cu privire la nemulțumirile monopoliștilor americani față de dumpingul efectuat de producătorii de oțel din Piața comună. În același studiu se mai discută și problema restricțiilor vamale exercitate împotriva mărfurilor americane.

„Politica comercială a Statelor Unite față de Piața comună, scrie ziarul, este revizuită în două sectoare — dumpingul oțelului și liberalizarea comerțului — și în ambele sectoare pot rezulta importante repercusiuni.

Cercurile oficiale arată că acuzațiile din partea americană în sensul că producătorii de oțel ai Pieței comune trec la dumpingul oțelului, vor fi luate în considerare de un grup de studiu al Organizației pentru cooperare economică și dezvoltare (O.E.C.D. — din care fac parte o serie de țări din Europa occidentală — inclusiv cele din Piața comună — S.U.A. și Canada — n.n.) la Paris.

Întîlnirea aceasta are loc la cererea Statelor Unite, în speranța că consultările la nivel guvernamental vor putea soluționa problema. Oficialități ale Înaltei autorități a Comunității europene a cărbunelui și oțelului, organizație care patronează industriile cărbunelui și oțelului din țările Pieței comune, participă la consultările O.E.C.D.-ului...

Acum, cînd în țările membre ale Pieței comune sefurile sînt doldora de aur și de valută străină, Statele Unite au cerut ca o serie de restricții să fie înlăturate...

O recomandare, care se află acum în studiu, ar urma să ceară eliminarea tuturor clauzelor comerciale de discriminare față de dolar, care mai există încă. Totuși, dintr-o anumită sursă s-a aflat că o atare acțiune este prevăzută numai pentru

Răsfoind presa străină

produsele industriale și nu și pentru cele agricole.

Recent, s-a ridicat și problema dumpingului oțelului, care întunecă relațiile comerciale dintre Europa occidentală și America. Companiile americane ale oțelului s-au plîns în mod oficial guvernului Statelor Unite că tuburile de oțel fabricate în Europa sînt vîndute la prețuri de dumping în America. Dumping, potrivit interpretării Statelor Unite, înseamnă vînderea în S.U.A. a unor produse la prețuri mai scăzute decît pe piața internă a producătorilor lor respectivi. Companiile europene insistă că se poate vorbi de dumping numai cînd produsele lor sînt vîndute pe piețe străine sub costul lor de producție.

Regulamentele Comunității cărbunelui și a oțelului cu privire la prețuri permit companiilor europene să vîndă la două niveluri de prețuri: un preț pe piața internă și alt preț, mai scăzut, pe piața de export. În plus, oțelăriile pot să scadă prețurile pe piața internă spre a face față concurenței, ceea ce deschide posibilitatea unui sistem cu trei niveluri de prețuri la unele produse.

Orice hotărîre de dumping luată de către Ministerul de Finanțe al Statelor Unite împotriva oțelăriilor europene ar putea avea repercusiuni asupra viitoarelor relații comerciale între Piața comună și America. Oțelăriile europene depind mult mai mult de export decît oțelăriile din Statele Unite, căci o tonă din trei produse, este exportată în afara țării producătoare. Oricare oțelărie europeană care ar putea fi lovită greu de o dispoziție a Ministerului de Finanțe din Statele Unite desigur că s-ar plînge foarte vehement autorităților Pieței comune. La Bruxelles autoritățile adună date privitoare la o pretinsă discriminare în schimburile comerciale pe diferite piețe din partea Statelor Unite. Materialul va fi folosit ca armă de atac atunci cînd reprezentanții comerciali americani și cei ai Pieței comune se vor întîlni..."

Administrația Irianului de vest va fi transferată Indoneziei la 1 mai 1963

DJAKARTA (Agerpres). — C. V. Narasimhan, adjunct al secretarului general al O.N.U., care se află în Indonezia pentru a discuta cu guvernul indonezian problema transferării către Indonezia a administrației Irianului de vest, a făcut în cadrul unei conferințe de presă următoarea declarație: „În urma discuțiilor avute la Djakarta și a consultărilor cu administratorul provizoriu al O.N.U. din Irianul de vest sînt împuternicit să declar, în numele secretarului general al O.N.U., că întreaga administrație a Irianului de vest va fi transferată reprezentanților desemnați de Republica Indonezia la 1 mai 1963, ora 12,30. Narasimhan a precizat că această declarație a fost aprobată de guvernul indonezian.

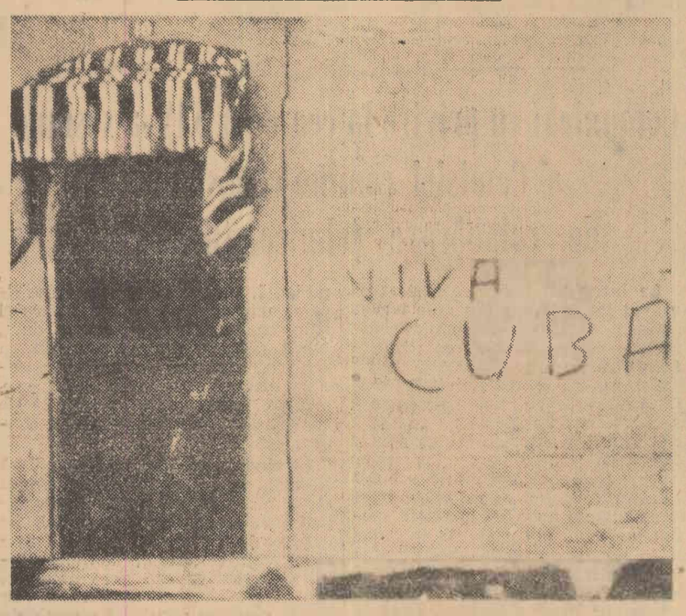

Pe zidurile unei case din orașul brazilian Recife, o inscripție cum sînt pe multe case din Brazilia și din alte țări latino-americane: „Viva Cuba" — Trăiască Cuba

În cîteva rînduri

● **Poporul cuban primește cu căldură pe eminentul poet spaniol Marcos Ana, care a zăcut ani îndelungați în închisorile franchiste și care vizitează în prezent Cuba. „Ca și toți oamenii simpli din lume, scrie în articolul său de fond din 8 februarie ziarul „Noticias de Hoy", Cuba își alătură glasul glasului lumii, cerînd punerea în libertate a deținuților politici care zac în închisorile din Spania". (Ag.).**

● *Pentru prima dată un grup de alpiniști, format din trei francezi, doi mauritani și un american, au reușit să rămînă timp de zece zile pe vîrful Kilimangiaro (6.010 m.) Printre alpiniști se aflau și două femei. (F.P.).*

● La Rabat a sosit Mongi Slim, ministrul de externe al Tunisiei. El a declarat că va înmîna regelui Hassan al II-lea un mesaj personal din partea președintelui Burghiba. (Ag.).

● **În adîncurile lacului Toplitz din Austria se află 20 de lăzi cu un conținut deosebit de valoros, care au fost scufundate aici de către naziști în ultimele zile ale războiului. Această declarație a fost făcută de către K. Riegel, membru al grupului de cercetare a lacului. Se știe că pe lîngă barele de aur în greutate de 1 080 kg se află în lac și cifrul unor conturi la bănci din străinătate, evaluate la peste 10 milioane lire sterline. (Ag.).**

● **În localitatea Kaznojove din R. S. Cehoslovacă a intrat în funcțiune de probă a doua întreprindere de panouri din beton celular, destinate construcțiilor de obiective industriale. Prin calitățile lor deosebite termice și de izolare, panourile din beton celular sînt cu mult superioare panourilor din beton. (Ceteka).**

● Suprafețele irigate în Ungaria au fost în anul 1962 de 16 ori mai mari decît înainte de 1945. În anul curent încep lucrările de construire a sistemului de irigație în regiunea secetoasă dintre Tisa și pusta Hortobagy. Noile lucrări vor asigura irigația unei suprafețe de 140 000 holzi. (M.T.I.

● *Comitetul din Venezuela de solidaritate cu revoluția cubană a adresat diferitelor partide politice din țară un apel în care se cere restabilirea relațiilor cu Cuba și cu alte țări socialiste. Comitetul cheamă toate partidele politice să participe la viitoarele alegeri din Venezuela din anul acesta, incluzînd această revendicare în programele lor electorale. (Prensa Latina).*

● **La alegerile pentru organele autoconducerii locale, care se desfășoară în prezent în unele regiuni ale Japoniei, comuniștii continuă să obțină succese. În adunarea municipală a orașului Tuvano (prefectura Simane) au fost aleși doi candidați ai Partidului Comunist, țăranii Makoto Ivasaki și Kitiro Sinagava. (Ag.).**

● *În urma unui incendiu care a distrus 10 case dintr-un cartier din partea de vest a orașului Toronto (Canada), opt copii au fost arși de vii, iar 70 de persoane au rămas fără adăpost. (Ag.).*

● În legătură cu livrarea de către Statele Unite la Saigon a unui nou transport de avioane americane de vînătoare și de alt echipament militar, la bordul portavionului „Core", misiunea de legătură a Înaltului comandament al Armatei populare vietnameze a protestat pe lîngă Comisia internațională de supraveghere și control în Vietnam. (Ag.).

● **Convoiul sovietic de autotractoare și sănii continuă cu succes să înainteze în interiorul Antarctidei. Acest convoi, care a părăsit observatorul sud-polar Mirnii acum două săptămîni, se îndreaptă spre stația intracontinentală „Vostok", situată în regiunea Polului geomagnetic sud și Polului frigului. Convoiul mai are de parcurs 450 de km pînă la stația Vostok. (Ag.).**

● *Revista vest-germană „Quick" a publicat recent un articol în care cunoscuta actriță Shirley Mac Laine, protagonista filmului „Apartamentul", împărtășindu-și impresiile despre societatea Hollywood-ului spune: „Figuranții sărută picioarele actorilor și regizorilor, actorii și regizorii — picioarele întreprinzătorilor, iar aceștia sărută picioarele bancherilor". (Ag.).*

● Agenția Ghana News anunță că Mennen Wiliams, subsecretar de stat adjunct al S.U.A. pentru problemele africane, a sosit în Nigeria unde va rămîne o săptămînă. În cursul acestei vizite, a declarat el în cadrul conferinței de presă organizată la sosire, va duce tratative cu șefii statului nigerian. (Ag.).

● **Cu prilejul aniversării a 40 de ani de la înființare și pentru merite în domeniul însușirii tehnicii aviatice și a deservirii economiei naționale, Prezidiul Sovietului Suprem al U.R.S.S. a distins Flota aeriană civilă cu Ordinul Lenin. (Ag).**

● *Societatea „Mițui" a aprobat planul de concediere a 10 000 de mineri, în conformitate cu programul „raționalizării". Potrivit acestui plan vor fi închise cîteva zeci de mine din insulele Kyushiu și Hokkaido. Totodată, numai 50 la sută din cei concediați vor fi angajați la alte munci. (Ag.).*

● Principalul colaborator al ministrului de război Mc Namara, Roswell Gilpatric, ministru adjunct de război al S.U.A., care s-a reîntors joi noaptea la Washington dintr-o călătorie în Japonia, pleacă duminică într-o vizită la Roma, Bonn și Madrid. (Ag.).

● *În capitala Belgiei a avut loc întîlnirea șefilor partidelor creștin democrate din cele șase țări membre ale Pieței comune. Întîlnirea, prezidată de Theo Lefevre, primul ministru belgian, a abordat problema eșecului tratativelor de la Bruxelles în legătură cu cererea Angliei de aderare la Piața comună. (Ag.).*

Farsă electorală în Paraguay

ASUNCION 9 (Agerpres). La 10 februarie au loc în Paraguay alegeri prezidențiale. Regimul din Paraguay se bucură de trista faimă de a fi una din cele mai crunte dictaturi fățișe de pe teritoriul Americii Latine. Alături de Somoza (Nicaragua), Duvalier (Haiti), Fuentes (Guatemala), generalul Alfredo Stroessner, care s-a instalat la putere în Paraguay în 1954 vrea să se mențină în continuare, punîndu-și din nou candidatura. Roadele celor aproape nouă ani de guvernare a lui Stroessner se manifestă în starea generală de teroare, mizerie și înapoiere din țară, care cu greu își găsește un echivalent chiar și printre celelalte țări nedezvoltate ale lumii.

Dată fiind evoluția evenimentelor din America Latină, Stroessner a fost „sfătuit" să organizeze cel puțin aparența unor alegeri mai „democratice". Ca urmare, el a permis să fie propus și un candidat din partea opoziției. Este vorba de Ernesto Gavilan, reprezentant al partidului burghez liberal, dar care este, de asemenea, cunoscut ca prieten al Statelor Unite și chiar prieten personal al lui Stroessner. De fapt, Gavilan nu are nici un fel de șanse, adepții săi fiind foarte puțini la număr.

Stroessner a făcut de altfel totul pentru a „pregăti" alegerile. Partidele progresiste au fost interzise. Alegerile se vor desfășura în condițiile situației excepționale, care a devenit permanentă. Toate persoanele considerate ca „indezirabile" au fost fie închise, fie deportate. Nu de mult, 500 de persoane au fost închise în lagăre de concentrare.

Lupta forțelor progresiste din țară grupate în „Frontul unit pentru eliberarea poporului" continuă însă în ciuda terorii și represiunilor. Zilnic, poliția regimului șterge de pe ziduri cuvintele: **„Jos farsa electorală!", „Moarte călăului!".** În declarația Frontului adresată poporului paraguayan se spune că **„planurile elaborate de Stroessner și prietenii săi americani, farsa electorală, menită să mențină actualul regim, latifundiile și dependența colonială a țării sînt sortite eșecului".** Frontul a elaborat un program precis de luptă care prevede unificarea tuturor forțelor populare pentru a răsturna dictatura și a forma un guvern cu adevărat democratic pe baza unor alegeri cu adevărat libere.

Norvegia nu dorește să aibă arma atomică pe teritoriul său

OSLO 9 (Agerpres) În presă au apărut zvonuri, scrie ziarul „DAGBLADET", că autoritățile americane duc tratative secrete cu țările N.A.T.O. în vederea dotării cu focoase nucleare a armelor rachetă americane livrate acestor țări inclusiv și Norvegiei, în cadrul programului de ajutor militar. În legătură cu aceste zvonuri, corespondentul ziarului „DAGBLADET" a solicitat un interviu primului ministru al Norvegiei, S. Gerhardsen, care a declarat: „Norvegia n-a primit nici o propunere de acest fel. Aș vrea să adaug că, după cum se știe, **Norvegia a declarat clar că ea nu dorește să aibă arma atomică pe teritoriul său".**

Reluarea experiențelor nucleare subterane în S.U.A.

NEW YORK 9 (Agerpres) — Statele Unite au reluat vineri experiențele subterane cu arma nucleară. Comisia pentru energia atomică a anunțat că au fost efectuate „experiențe" subterane ceea ce denotă că au fost efectuate două sau mai multe explozii nucleare.

Redacția: Piața Scînteii, Tel. 17.60.10. Administrația: 17.60.20. Interior 1.400. Abonamentele se primesc la toate oficiile poștale, factorii poștali și difuzorii din întreprinderi și instituții. Tiparul Combinatul Poligrafic Casa Scînteii