Biblioteca Centrală Regională Hunedoara-Deva

Proletari din toate țările, uniți-vă!

Romînia liberă

ORGANUL SFATURILOR POPULARE DIN REPUBLICA POPULARĂ ROMÎNĂ

Anul XXI nr. 5724
—
6 pagini
30 bani
—
Duminică
10 martie
1963

Proiectarea instalațiilor energetice la nivelul tehnicii moderne

Nu o dată a fost subliniat rolul primordial pe care-l are dezvoltarea rapidă a energiei electrice în introducerea și extinderea progresului tehnic, în dezvoltarea tuturor ramurilor economiei naționale.

La înfăptuirea sarcinilor pe care partidul le-a trasat pe linia creșterii continue a producției de energie electrică, Institutul de studii și proiectări energetice își aduce o însemnată contribuție. Aceasta rezultă atît din volumul sporit de proiecte realizat an de an, cît mai ales din rezolvarea numeroaselor probleme reieșite din munca de proiectare, prin adoptarea unor soluții la un nivel corespunzător cerințelor tehnicii moderne.

În legătură cu unele probleme actuale din activitatea acestui institut, redactorul nostru *Cleopatra Rădulescu* s-a adresat cu cîteva întrebări tovarășului *OCTAVIAN GROZA*, directorul institutului.

— *Ținînd seama de necesitatea dezvoltării într-un ritm mai rapid a producției de energie electrică față de celelalte ramuri ale industriei, v-am ruga să ne arătați în ce măsură Institutul de studii și proiectări energetice răspunde acestei sarcini, care sînt obiectivele principale ce stau în prezent în centrul preocupărilor institutului?*

— Prin natura și specificul activității sale, Institutul de studii și proiectări energetice aduce o contribuție sporită la elaborarea proiectelor necesare înfăptuirii planurilor de investiții destinate electrificării țării, prin proiectarea de unități mari producătoare de energie termică și hidraulică, de stații de transformare și de linii de înaltă tensiune necesare transportului energiei la mari depărtări.

Sarcinile pe care partidul le-a trasat sectorului energetic găsesc o deplină corespondență în planurile de proiectare ale institutului. Așa, bunăoară, cea mai mare parte din sporul de putere prevăzut a se realiza în următorii ani va fi instalat în centrale termoelectrice, care vor utiliza cărbuni inferiori și gazele de joasă presiune, în apropierea acestor resurse. Sînt în curs de proiectare și de execuție mari centrale termoelectrice, cum sînt cele de la Brazi și Craiova.

O soluție avantajoasă, folosită în proiectarea și construirea centralelor electrice de acest tip, este termoficarea, adică producerea combinată de energie electrică și abur sau apă caldă pentru consumul industrial și casnic. Prima mare centrală electrică de termoficare de la Borzești realizează aburi pentru complexul industrial petrolier și chimic de la Borzești-Onești și energie electrică pentru sistemul național. Termoficarea constituie o importantă direcție de dezvoltare a energeticii romînești, datorită economiilor de combustibil la care duce, fiind în ultimul timp mult accentuată. Această soluție stă la baza construirii centralei de la Brazi, a extinderii centralei de la Grozăvești și a altor unități.

Folosirea potențialului hidroenergetic al rîurilor continuă să stea în centrul atenției proiectării. La uzinele hidroelectrice Moroieni, Sadu V — care au constituit prima școală pentru proiectanții noștri — și ulterior la importanta hidrocentrală „V. I. Lenin" de la Bicaz, se adaugă acum noi obiective. Lacul de acumulare de la Bicaz a permis amenajarea avantajoasă a rîului Bistrița în aval pînă la vărsarea în Siret, prin crearea unei cascade de hidrocentrale, din care o parte sînt în stadiu avansat de construcție. Construirea acestor hidrocentrale va asigura producerea, în condiții economice avantajoase, a unei importante cantități de energie electrică, valorificarea unor terenuri din lunca Bistriței și îmbunătățirea alimentării cu apă a unor centre industriale și localități din Moldova.

INTERVIUL nostru

cu tov. Octavian Groza

directorul Institutului de studii și proiectări energetice

Realizarea proiectelor hidrocentralei „16 Februarie" de pe rîul Argeș, în prezent în construcție, constituie o altă latură a preocupării institutului nostru. Această hidrocentrală va permite, pe lîngă amenajarea din punct de vedere energetic în condiții avantajoase a rîului Argeș, și îmbunătățirea alimentării cu apă a orașului București.

— *Ar fi interesant să împărtășiți cititorilor cîteva din soluțiile mai importante abordate în proiectarea instalațiilor energetice.*

— Vorbind despre soluțiile abordate în proiectarea instalațiilor energetice, subliniem de fapt esența muncii noastre. Realizarea volumului de lucrări de amploarea celui necesar pentru acoperirea cererilor de energie electrică, din următorii ani, pune importante probleme de concepție, proiectare și execuție. La proiectarea centralelor electrice, se prevede folosirea de grupuri electrogene de puteri unitare mari, de 100 și chiar de 200 MW, cu un randament sporit. Prin utilizarea acestor mărimi de grupuri, se reduc considerabil investițiile specifice, suprafețele clădite, consumurile de combustibil și cheltuielile de exploatare.

Pe lîngă alte măsuri care să ducă la reducerea cheltuielilor de investiții și de proiectare, tipizarea proiectelor și a lucrărilor stă permanent în atenția inginerilor. Prin tipizarea centralelor electrice, a stațiilor de transformare și a liniilor de transport de energie, se asigură posibilitatea reutilizării proiectelor, ceea ce reduce simțitor costul lor. Totodată, tipizarea proiectelor deschide căile modernizării și industrializării execuției lucrărilor.

Asigurarea unui ritm accelerat de construcții de linii electrice a solicitat proiectanților adoptarea, și în acest domeniu, a unor soluții tehnice avansate, dar mai ales economice. Folosirea, în ultimul timp, la liniile de înaltă tensiune, a stîlpilor prefabricați din beton armat centrifugat s-a dovedit ca o soluție economică și sigură, realizîndu-se importante economii de laminate.

Totuși, pe linia modernizării proiectării și execuției lucrării, mai avem încă multe de făcut. Încă nu toate lucrările ce se realizează prin proiectele elaborate în institut dau posibilitatea, după execuție, să se obțină un spor ridicat al productivității muncii. Va trebui ca proiectanții să fie, în această direcție, mult mai perseverenți și mai îndrăzneți. Trebuie să ne orientăm mai mult spre o cît mai completă mecanizare și industrializare a lucrărilor de construcții și montaj. Mai sînt posibilități ca, prin soluțiile proiectelor și printr-o mai corespunzătoare dotare a șantierelor cu utilaje moderne, să se obțină un ritm mai accelerat al construcțiilor. În acest sens, se simte nevoia, chiar în faza de execuție a soluțiilor, a unei colaborări mai strînse între proiectant și constructor.

De asemenea, pentru modernizarea procesului de proiectare, se im-

(Continuare în pag. a 2-a)

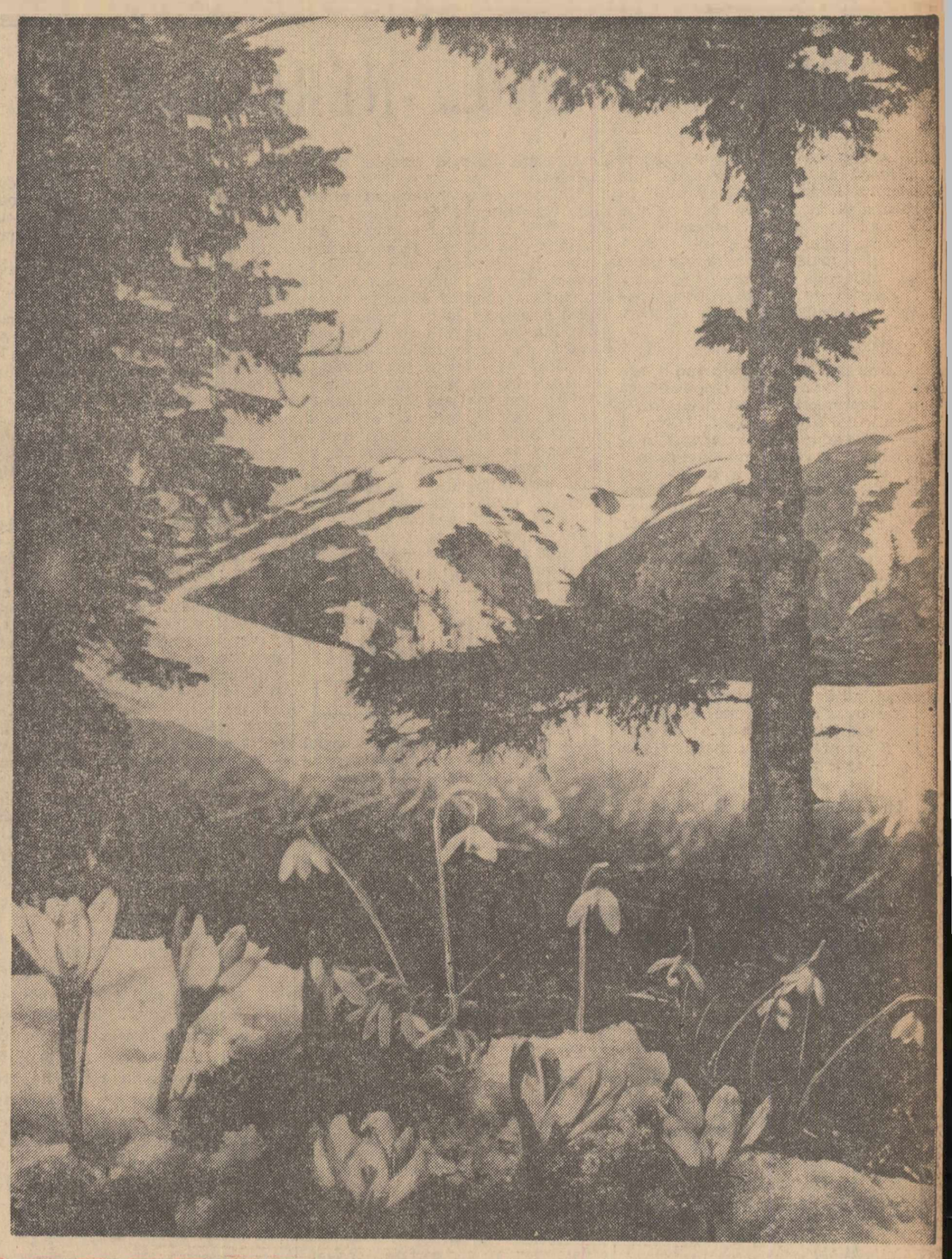

Din năframa albă a zăpezii, au zvîcnit irezistibil spre lumină primele flori ale anotimpului. Petalele albe ca omătul ale ghioceilor dau veste înălțimilor carpatine că primăvara urcă sprintenă și pe cărările de munte

Foto: FRANCISC TOTH

In cuprinsul ziarului

În pag. a 2-a:

● D. R. Popescu: „Umbrela de soare" (Cronică literară) de PAUL GEORGESCU

● Rezolvat sau... nerezolvat? (Pe urmele unei scrisori) de GH. COSTANTINESCU

În pag. a 3-a:

● PĂMÎNTUL — CÎT MAI RAȚIONAL FOLOSIT! Semnează inginerii AUREL SUCIU, VASILE CRISTEA, VASILE COJOCARU, NICOLAIE TOMICI, GHEORGHE CIAUȘU. Tot în această pagină semnează NICULAI MAFTEI și ing. GHEORGHE PETRUC

În pag. a 4-a:

● În lumea ultrasunetelor de prof. univ. EDMOND NICOLAU

Au început însămînțările de primăvară

TIMIȘOARA (Agerpres). — În regiunea Banat a început însămînțarea culturilor din epoca I. Unitățile agricole socialiste din comunele Șag și Sînmihaiu Romîn au semănat primele suprafețe cu mazăre borceag, ovăz. În unele gospodării agricole colective din raioanele Arad, Lipova, Lugoj, Timișoara a început și semănatul sfeclei de zahăr și florii-soarelui.

Gospodăriile agricole de stat și gospodăriile agricole colective din regiune au însămînțat pînă acum mai mult de 700 ha. De asemenea, au fost executate diferite lucrări de întreținere a arăturilor de toamnă pe o suprafață de peste 1.000 ha.

LUCRĂRI ÎN CÎMP

Preocupări ACTUALE

Colectivistul **Ion. D. Bobîlcă** din Iablanița, regiunea Oltenia, ne scrie des. Ultima scrisoare primită de la el se referea la pregătirile care se fac aici în vederea muncilor agricole de primăvară. **„Pregătirile** — ne scrie corespondentul voluntar — **n-au început de ieri, de azi. Chiar în zilele friguroase, conducătorii de atelaje au transportat gunoiul de grajd pe cîmp; în ateliere s-a lucrat la repararea plugurilor, grapelor, carelor și căruțelor; s-a verificat calitatea semințelor ce vor fi folosite. Tarlalele semănate din toamnă au fost vizitate aproape zilnic pentru a se lua măsuri — cînd era cazul — de evitare a pagubelor pe care le-ar putea pricinui crusta de polei sau staționarea apelor".**

În multe unități agricole socialiste, s-au luat măsuri care să asigure succesul muncilor agricole de primăvară. În scrisoarea menționată mai înainte, se arată — între altele — că colectiviștii din Iablanița execută în aceste zile și lucrări în cîmp, cum ar fi **fertilizarea terenurilor. Pînă la începerea lucrărilor agricole de primăvară în cîmp, este necesar ca toate unitățile agricole socialiste să termine transportul îngrășămintelor naturale pe ogoare.**

Rezultate bune aduce îngrășarea grîului prin răspîndirea, primăvara devreme, a mraniței. Institutul central de cercetări agricole recomandă să se aplice la hectar cîte 3.000—5.000 kg. mraniță.

Totodată, într-o seamă de unități, se transportă și îngrășămintele chimice, care se împrăștie pe ogoare și semănături. În ultimele săptămîni, **la gospodăria de stat Măineasa, regiunea București, s-au administrat îngrășăminte chimice pe o suprafață de aproape 1.000 de hectare.** Pentru a grăbi această lucrare, în multe gospodării de stat din regiunile București, Banat, Oltenia, Dobrogea și Galați s-a apelat la ajutorul aviației utilitare.

Pe măsură ce se va desprimăvăra, **arăturile de vară și cele de toamnă trebuie grăpate energic** pentru nivelarea terenului și păstrarea umidității în sol. Această lucrare trebuie începută pe tarlale, fără să se aștepte crearea condițiilor pe întreaga suprafață a unității pentru executarea grăpatului. Potrivit recomandărilor Institutului central de cercetări agricole, grăpatul se execută după ce se zvîntă solul pe o grosime mai mare pentru a se evita bătătorirea din cauza greutății tractorului.

Paralel cu terminarea ultimelor pregătiri în vederea lucrărilor agricole de primăvară, comitetele executive ale sfaturilor populare, consiliile agricole, conducerile unităților, toți specialiștii agronomi trebuie să acorde atenția cuvenită administrării îngrășămintelor naturale pe ogoare și semănături de toamnă, să urmărească stadiul de vegetație a culturilor, să aplice în mod științific măsurile agrotehnice care să ducă la obținerea de recolte mari.

Aspect din activitatea care se desfășoară în aceste zile la secția din Vădeni a Întreprinderii Agrosem-Galați. Inginerul Mircea Popescu și tehnicianul Ion Constantinescu verifică discurile pentru semănătorile 2-S.P.C.-2 cu care se seamănă porumbul. Aceste discuri urmează să fie trimise gospodăriilor colective și de stat și ele corespund calibrului seminței de porumb primită de către unitățile agricole.

Foto: AGERPRES

Azi vă informăm despre:

INSTALAȚIE SEMIAUTOMATĂ DATĂ ÎN EXPLOATARE

PLOIEȘTI — (Agerpres): La uzina metalurgică din Sinaia a fost dată în exploatare o instalație semiautomată pentru efectuarea probelor tehnice și de calitate la pompele de ulei ale tractoarelor. Această instalație, proiectată și construită în uzină asigură creșterea de două ori a productivității muncii la operația de stabilire a calității pompelor. Alte două instalații de acest fel urmează să fie puse în funcțiune pînă la sfîrșitul lunii.

O NOUĂ PROMOȚIE A PERSONALULUI NAVIGANT SUPERIOR

CONSTANȚA — (Agerpres): Portul Constanța a devenit o vastă școală de formare a cadrelor necesare transportului naval și de ridicare a calificării personalului navigant, a mecanizatorilor și manipulanților de mărfuri. Zilele acestea, o nouă promoție de personal navigant superior a absolvit cursurile de specializare organizate de direcția regională a navigației civile. Cei peste 50 de comandanți de nave, ofițeri de punte, șefi mecanici, mecanici și electricieni, se pregătesc acum pentru examenul de obținere a brevetului pentru care s-au specializat. Un grup de dragori, absolvenți ai cursului de calificare, fac în prezent practică pe dragele „Olga Bancic", „Mamaia" și „Ovidiu".

700.000 DE SPECTATORI LA 70 DE FILME PE TEME AGROZOOTEHNICE

Ilustrarea lecțiilor predate în cadrul învățămîntului agrozootehnic de masă cu ajutorul filmelor este larg folosită. În iarna aceasta au fost prezentate la sate peste 70 de filme documentare pe teme agrozootehnice, care au fost vizionate de peste 700 000 de săteni. O parte din aceste filme documentare agrozootehnice vor fi repartizate unităților socialiste din agricultură. Ele au mai primit în ultimul timp și diafilme noi cu diferite subiecte agricole. (Agerpres).

FĂRĂ TAXATORI

TIMIȘOARA (coresp. R. I.). În orașul Timișoara s-a terminat și dat în folosință circuitul de troleibuze pe traseul Piața Bălcescu—bd. M. Viteazu—bd. Republicii—Gara mare—str. Porumbescu și Piața Bălcescu. 8 troleibuze au fost înzestrate cu aparate automate de eliberare a biletelor, taxarea făcîndu-se pe principiul autoservirii de către cetățeni.

EXPOZIȚIE DE ARTĂ PLASTICĂ

ORADEA (coresp. R. I.). La galeriile Fondului plastic s-a deschis o expoziție de artă plastică organizată de Comitetul orășenesc al femeilor și Cenaclul artiștilor plastici. Expoziția cuprinde lucrări de grafică, pictură, sculptură și ceramică realizate de artistele plastice orădene.

LUCRĂRI DE ÎMPĂDURIRI

PITEȘTI (coresp. R. I.). Silvicultorii din raioanele de șes ale regiunii Argeș, au început de cîteva zile lucrările de împădurire. Întreprinderile forestiere Pitești și Drăgășani au și împădurit 50 de hectare cu plopi și salcimi. Anul acesta, în regiunea Argeș se va împăduri o suprafață de 7 000 de hectare. Noile plantații vor fi amplasate în bazinele Dîmboviței, Argeșului, a rîului Doamnei și a Lotrului.

PRIMUL CINECLUB DIN REGIUNEA IAȘI

IAȘI — (Agerpres): La Iași au luat ființă, recent, primul cineclub din regiune. Cei peste 300 de membri ai cineclubului — muncitori, funcționari, cadre didactice, studenți — urmăresc cu interes cicluri de conferințe, organizează convorbiri între membrii cineclubului și oameni de artă și cultură despre creația cinematografică, fotoexpoziții cu imagini din cele mai valoroase producții cinematografice, fac schimburi de corespondență cu membrii altor cinecluburi. În curînd, cineclubul din Iași va trece la realizarea primului său film.

PREMIERĂ TEATRALĂ

BÎRLAD (coresp. R. I.). — Comedia în trei acte „Logodnicul de profesie se însoară" a scriitorului ceh O. Danek este noua premieră a Teatrului de stat „Victor Ion Popa" din Bîrlad. Spectacolul s-a bucurat de un frumos succes.

CUM VA FI VREMEA?

Pentru zilele de 11, 12 și 13 martie se prevede următorul timp probabil: Vremea devine schimbătoare și se va răci din nordul țării. Cer temporar noros. Vor cădea precipitații locale, în nordul țării sub formă de lapoviță și ninsoare, iar în rest sub formă de ploaie. Vînt potrivit, cu intensificări pînă la tare, din sectorul nord-estic. Temperatura în scădere. Minimele vor fi cuprinse între minus 6 la plus 4 grade, iar maximele între 0 grade la 10 grade.

ANTICIPĂRI DE SEZON

Cojoacele babei Dochia, cea din legendă, pot intra în sfîrșit la naftalină căci iată, ziua însorită de ieri, ne anunță sosirea iminentă a primăverii...

Vreți un indiciu? Printre altele, am văzut la cîteva centre de răcoritoare, anunțul caligrafiat cu evocări... caniculare: „avem sirop rece!"...

— Cel puțin acum! or spune poate scepticii. Dar nu este chiar așa. Cele două organizații comerciale locale bucureștene (Trustul 1 și 2 de cofetării și răcoritoare) se pregătesc anul acesta din vreme să facă față — să sperăm mai bine decît anii trecuți — cerințelor sezonului călduros. Au fost încheiate contracte cu întreprinderea „Zarea" și celelalte unități producătoare de citro și suc ale industriei locale, au fost stabilite cantitățile de înghețată în sortimente variate și așa mai departe.

Pînă aici, toate bune. Dar experiența anilor trecuți, ne îndeamnă încă de pe acum să facem cîteva anticipări pentru sezonul care se apropie.

Ar fi de dorit în acest sens să se asigure din timp o justă amplasare a acestor centre atît de solicitate în zilele toride, în funcție tocmai de cartierele noi care au apărut pe harta orașului. Este cunoscută situația din anumite cartiere ale Capitalei (în preajma stadionului „23 August", în Bucureștii Noi, în Pieptănari etc.) unde asemenea unități comerciale specifice sînt insuficiente și în consecință cetățeanul transpirat este obligat să facă... aeroterapie cu batista, în locul mult doritului sirop rece și al nedoritului... aparat defect. Dacă se vor lua chiar acum măsuri, aceste situații se vor evita.

Instantanee

Fabricile de gheață, după cîte sîntem informați, sînt gata și ele să întîmpine anotimpul cald, dar calitatea lucrărilor de reparații și întreținere le vom vedea abia la vară, după graficul de livrare și felul cum va fi aprovizionat centrul de gheață din colțul străzii.

Un ultim retuș nu strică nici aici iar judicioasa amplasare a centrelor care ne servesc gheață cubică în sacoșă, este tot de actualitate. De asemenea, frigiderele din unitățile de alimentație publică îi așteaptă cu nerăbdare pe tehnicienii I.M.I.R.-ului, dar să sperăm că pînă la 31 martie (termenul ultim de finisare a lucrărilor) vor fi toate gata.

Razele zburdalnice de soare de ieri, sînt o invitație și pentru Direcția Comercială a Sfatului popular al Capitalei, pentru conducerea organizațiilor comerciale locale, să înregistreze din timp în scriptele lor apropiata sosire a sezonului cald.

Cum anume? Prin pregătirile gospodărești de rigoare și deci printr-o primă mire... călduroasă!

D. TABACU

AMINTIRI DE NEUITAT

Sică Alexandrescu

Artist al poporului al R.P.R.

Pe scenă actorii se mișcă în ritm vioi, susținuți de hohote de rîs. Se joacă „Vicleniile lui Scapin". Sala căminului cultural e înțesată de lume: colectiviști. Cîteva sute. Romîni și secui, amestecați. Tineri și bătrîni. Și unii și alții găsesc că bucureștenii sînt cam repeziți la vorbă. De aceea, probabil, atenția încordată cu care urmăresc spectacolul, nu este întreruptă decît de rîsul copios care însoțește o replică sau alta rostită de Rauțchi, de Victor Moldovan sau de Marian Hudac, tinerii protagoniști ai piesei puse în scenă la Teatrul Național „I. L. Caragiale" de artistul emerit Marcel Anghelescu, într-un pronunțat stil de pantomimă. Dar nu numai rîsetele întrerup clipe lungi pe actori, ci și aplauzele la scenă deschisă, care vin foarte des.

La sfîrșit, o caldă manifestație de prețuire. De pe scenă, nu poți vedea decît o mare de capete mulțumite, de ochi care rîd, ovaționînd actorii.

Se detașează din mulțime o tovarășă. E profesoară de limba romînă în localitate. În cuvinte simple și calde, mulțumește artiștilor și celor care i-au trimis. Răspunde Matei Gheorghiu, conducătorul turneului, care transmite satisfacția actorilor pentru felul cum au fost primiți.

Peste un sfert de oră, actorii degrimați treceau, prin sala încă populată de spectatorii ce-și împărtășeau impresiile, spre autobuz.

Colectiviștii, care, poate pentru prima dată făcuseră cunoștință cu Molière, le strigau din toată inima: „Drum bun! Să mai veniți! V-așteptăm cu drag!"

Toate acestea se petreceau acum cîteva zile, la căminul cultural din comuna Singeorgiu de Pădure, din regiunea Mureș-Autonomă Maghiară, unde Teatrul Național a întreprins un scurt turneu.

Cu o zi înainte, se jucase în comuna Fîntînele. După ce s-a oprit cîte o zi în orașele Reghin și Tîrgu-Mureș, — unde actorii Teatrului de stat au arătat aceeași caldă prietenie de totdeauna colegilor din București — turneul a trecut prin Gănești, Luduș, Iernut, Tîrnăveni, Jidvei.

În cele mai multe locuri unde a poposit echipa de turneu, s-au dat cîte două spectacole pe zi, sălile caselor de cultură fiind neîncăpătoare pentru toți amatorii de teatru. La Iernut, s-a cerut chiar, cu toată seriozitatea și cu multă stăruință, să se joace de trei ori! Dar nu s-a putut.

Cea mai originală soluție pentru a satisface un număr cît mai mare de spectatori, doritori să vadă teatrul de la București, s-a găsit în comuna Jidvei, a cărei gospodărie colectivă se mîndrește cu 17 medalii de aur, obținute de vinurile produse aci. Președintele colectivei, în înțelegere cu președintele sfatului popular, pentru a face posibil ca în sală să intre cît mai mulți spectatori, a luat o măsură neobișnuită: scoaterea scaunelor. Nimeni nu stă jos. Toată lumea în picioare. Încap de două ori mai mulți oameni!

După spectacol a urmat o masă tovărășească, la care a avut loc toată lumea.

Turneul, care s-a încheiat la Cîmpia Turzii, în clubul lucrătorilor de la Industria Sîrmei, a fost tot timpul presărat cu astfel de întîmplări.

Bilanț general: 10 zile de turneu, 15 spectacole, aproape zece mii de spectatori și un șir nesfîrșit de surprize plăcute: buchete și coșuri cu flori pretutindeni, aplauze la scenă deschisă, cereri nesfîrșite de autografe și alte, alte bucurii, pe care actorii nu le vor uita niciodată.

REZOLVAT SAU... NEREZOLVAT?

La redacție ne-a sosit o scrisoare semnată de Nicolae Mocanu din comuna Pecica, raionul Arad. În esență, el ne semnala că deși este autorul unei mașini mecanice de îndopat gîște, în loc să fie evidențiat și stimulat pentru aceasta, are de întîmpinat o serie de greutăți.

Pornind pe urmele acestei scrisori, am avut posibilitatea să aflăm o serie de fapte.

Iată-le:

Tovarășul Nicolae Mocanu este muncitor sezonier la secția Pecica a Întreprinderii de industrializare a cărnii din Arad (I.I.C.A.). Cînd la Pecica se aduc gîște la îndopat, Mocanu este angajat, împreună cu alți muncitori, pentru a face această muncă. De ani de zile, el este preocupat de găsirea unei soluții pentru înlocuirea muncii manuale prin îndoparea mecanică a gîștelor. A meșterit ce a meșterit, pînă a pus la punct o mașină acționată de un motor electric. Mașina a dat și dă rezultate bune. Cîteva exemple dovedesc acest lucru: manual, un muncitor îndoapă pe zi între 35—40 de gîște, iar cu mașina — între 250—350 de gîște, numărul acestora depinzînd de îndemînarea celui ce o folosește. Este clar că îndoparea mecanică aduce un surplus de carne și un preț de cost mai redus la kg. — spor realizat.

★

La I.I.C.-Arad, încă de la intrare, am fost întîmpinați de directoarea întreprinderii, tovarășa Varvara Cioroianu. Aflînd motivul venirii noastre, a fost cam surprinsă. „Oi, Mocanu nu se astîmpără de loc. Pune lumea pe drumuri degeaba. Doar această problemă este rezolvată de astă toamnă, cînd s-a mai scris în presă despre mașina de îndopat gîște realizată de el".

Ne-am bucurat tare mult aflînd cum stau lucrurile. Numai că ele nu stăteau de loc așa, cum de altfel ne-am convins mai apoi.

Într-adevăr, în septembrie 1962, în presă s-a mai scris despre aceste lucruri. Dar în loc să se ia măsuri de îndreptare a lor, acestea mai rău s-au încurcat. Atunci, se semnala faptul că pe lîngă autorul real al mașinii au mai apărut doi coautori: Ion Niculescu, șeful secției Pecica și Mircea Șerbănescu de la serviciul muncă și salarii al I.I.C.-Arad. Și astăzi mașina realizată de Nicolae Mocanu poartă inițialele „M.N.Ș. 1". Dacă am putut afla cît de cît în ce a constat ajutorul concret acordat de șeful secției Pecica, Niculescu la realizarea mașinii, în ceea ce îl privește pe Șerbănescu, în afară de vorbe goale, nu am aflat nimic altceva. În ceea ce-l privește pe Niculescu avem de amintit faptul că, printre obligațiile de muncă ale unui cadru de conducere intră și aceea de a da ajutor unui salariat să realizeze un produs nou. Și acest lucru în mod complet dezinteresat.

Cît de „dezinteresat" au procedat Niculescu și Șerbănescu ne-o dovedește următorul exemplu: deși amîndoi au munci de răspundere, avînd și pregătirea necesară în această direcție, nici unul nu s-a gîndit să calculeze eficiența economică a mașinii la care erau coautori. Inovatorul pretindea să i se plătească depășirile de kg. realizate la prețul de 7 lei pe kg., luîndu-se ca bază norma manuală existentă. Ar fi putut constata foarte ușor că mașina devine nerentabilă. Dar în afară de această constatare absolut necesară ar fi evitat schimbul de adrese între I.I.C. Arad și Ministerul Industriei Alimentare, așteptînd ca acesta să stabilească ceea ce de fapt se putea stabili la Arad.

În ultimă instanță, s-ar fi evitat situația cu totul intolerabilă ca autorul real al mașinii, tovarășul Nicolae Mocanu, să fie pus în situația

PE URMELE unei SCRISORI

de a nu primi nici măcar salariul de bază pe lunile noiembrie, decembrie 1962 și ianuarie 1963. Toate sumele cuvenite pe aceste luni au fost primite de autor abia la 20 februarie 1963. De ce a fost permisă această încălcare a disciplinei financiare? Tocmai datorită faptului că tovarășii din conducerea I.I.C.-Arad au lăsat rezolvarea în seama celor care erau direct interesați. Au fost întocmite, în perioada amintită, peste 10 state de plată. Șeful secției Pecica și organizarea muncii de la I.I.C.-Arad (rețineți că este vorba de coautori) întocmeau state cu 7 lei per spor kg., state ce nu erau semnate de șeful contabil. Acesta, la rîndul lui, întocmea state cu 3,75 lei per spor kg., state ce nu erau semnate de șeful secției Pecica și organizarea muncii de la I.I.C.-Arad. În tot acest timp, conducerea I.I.C.-Arad păstra neutralitatea, iar Nicolae Mocanu nu primea nici un ban, nici sub formă de salariu, nici sub altă formă, deși acest lucru i s-ar fi cuvenit din plin.

★

Iată dar o comportare condamnabilă față de un om care s-a străduit să facă un lucru bun, folositor producției. Acest fel „curios" de a proceda cu inovatorii l-a făcut pe tovarășul Mocanu să devină susceptibil și față de cei ce doreau cu adevărat să-l ajute. Așa se face că în urma vizitei ing. Iuliu Petreș de la întreprinderea „Gabor Aron"-Odorhei, care primise sarcina din partea Direcției generale a industrializării cărnii din M.I.A. să studieze și să perfecționeze mașina realizată la Pecica, în vederea producerii în serie, Nicolae Mocanu a înțeles că se ivește la orizont un nou „coautor. „Sfătuit" de ceilalți doi „coautori", realizatorul adevărat al mașinii nu s-a consultat și nu a destăinuit ing. Petreș, toate caracteristicile mașinii, iar acesta nu s-a străduit îndeajuns să le afle. Urmarea: primul lot de mașini produse la „Gabor Aron" dau rezultate mai slabe decît cea a lui Nicolae Mocanu. Acesta este un alt „rezultat" al lipsei de colaborare între cei interesați să rezolve acest caz.

În schimb, se poate spune că totuși s-a realizat ceva în această direcție: cîteva dosare cuprinzînd zeci poate chiar sute de file adresate Direcției respective din M.I.A. și invers, dosare în care Mircea Șerbănescu (după cîte am aflat fost avocat) a jonglat cu numere de adrese, cu date, cu paragrafe de legi. Nimeni însă nu s-a gîndit, nici din conducerea I.I.C.-Arad, nici din Direcția generală a industializării cărnii, să pună capăt acestui sistem necorespunzător de muncă, să reducă numărul hîrtiilor și al celor ce le folosesc și să repună în drepturi pe cel ce nu are nici o vină decît aceea — dacă aceasta poate fi numită vină — că a dorit să facă o mașină care să sporească productivitatea muncii.

★

Ar fi necesar ca măcar acum, Direcția generală a industializării cărnii din M.I.A. să rezolve pînă la capăt această problemă, ajutînd conducerea întreprinderii să înțeleagă în ce a constat felul birocratic de a proceda față de un om, iar pe „coautori" să-i dezvețe de a-și mai acorda inițialele cu atîta ușurință pe o mașină realizată de altul.

Totodată, ar fi de dorit să se îmbunătățească și mașinile realizate la „Gabor Aron", iar experiența lui Nicolae Mocanu să fie extinsă și în alte secții din țară, fie prin deplasarea lui acolo, fie prin aducerea cîte unui om de la aceste secții la Pecica pentru a studia cum lucrează acesta. Procedîndu-se în acest fel, ar avea de cîștigat economia națională. Și acest lucru nu trebuie pierdut din vedere.

GH. CONSTANTINESCU

De la corespondenții voluntari

★ ★

Noi modele de încălțăminte

La atelierul de modelat al fabricii de încălțăminte „Ardeleana" din Alba-Iulia, se lucrează în prezent la confecționarea unor noi modele de încălțăminte pentru primăvară și vară. Astfel, pînă în prezent au fost prezentate Direcției generale industriale pielărie și cauciuc un număr de 16 modele noi de pantofi și ghete pentru bărbați.

Tălpuirea încălțămintei se face cu tălpi de cauciuc translucid sau cu talpă bovină, cu placheuri duroflex.

În prezent, în acest atelier se lucrează la diferite modele de bocanci cu tălpi matrițate, antiderapante.

I. MĂRCULEȚIU

„Buchetul tinereții"...

...este numele noii formații artistice culturale de amatori din satul Riul Alb de Sus, raionul Tîrgoviște. Pentru reușita primului lor spectacol, intitulat „Bucuria vieții noi", tinerii artiști se străduiesc să prezinte în mod cît mai convingător viața nouă din comuna lor de la poalele Bucegilor, transformările petrecute și pe aceste meleaguri, în anii puterii populare.

G. CHIȚULESCU

În plină activitate

Colectiviștii din comuna Făcăeni, raionul Feteești, sînt acum în plină activitate. Printre pregătirile pe care le fac în vederea desfășurării în bune condițiuni a lucrărilor agricole de primăvară, o preocupare deosebită se acordă sectorului legumicol. La răsadnița caldă s-au transportat pînă acum 230 tone de gunoi de grajd iar în atelierul de tîmplărie s-au executat 74 de tocuri pentru răsadnițe. De asemenea, au fost puși la iarovizat 10 000 kg de cartofi timpurii și s-au însămînțat 640 m.p. răsadniță caldă. În prezent, se desfășoară lucrări de însămînțare pe încă 1 460 m.p. răsadniță, spre a se asigura răsaduri pentru cele 35 ha destinate culturilor de legume.

C. FRÎNCU

POȘTA JURIDICĂ

ELENA SPRINȚĂROIU, din Tg. Ocna, regiunea Bacău, *întreabă ce condiții trebuie să îndeplinească pentru a primi diferența pînă la salariu șefului de serviciu pe care îl înlocuiește.*

RĂSPUNS: Potrivit dispozițiunilor legale în vigoare, se acordă diferența dintre salariul celui ce înlocuiește un angajat cu funcție superioară și salariul cuvenit acestuia, dacă sînt îndeplinite următoarele condiții:

— Înlocuirea să privească o perioadă mai mare de 30 zile;

— Angajatul ce înlocuiește să nu fie înlocuitorul de drept al celui înlocuit;

— Să execute concomitent atît atribuțiunile sale de serviciu cît și pe cele ale celui înlocuit și înlocuirea să se facă pe baza unui ordin scris al conducerii.

În privința acestei ultime condiții, jurisprudența a stabilit că ordinul de înlocuire poate fi dat și verbal, pe considerentul că un angajat, care nu este înlocuitorul de drept al șefului, nu poate din proprie inițiativă să ia conducerea serviciului respectiv. Trebuie însă ca înlocuitorul să aibă posibilitatea a face proba dispoziției verbale date de conducere. Acțiunea pentru recunoașterea acestor drepturi se face la Comisia pentru soluționarea litigiilor de muncă, cu întîmpinare la comitetul sindicatului și în ultima instanță la Tribunalul popular de raion.

VASILE NEGULESCU din București, *întreabă dacă e în drept să primească pensie de urmaș și pînă la ce vîrstă, dat fiind că este orfan de ambii părinți și urmează studii superioare.*

RĂSPUNS: Legea prevede că orfanii de ambii părinți precum și copiii celor care beneficiază de pensie pentru merite deosebite, au drept la pensie de urmaș dacă urmează studii superioare sau o școală care la admitere primește absolvenți de școală medie, pînă la terminarea studiilor, fără însă a depăși vîrsta de 25 de ani.

E. HIȚICAȘ, din Caransebeș, *în treabă ce drepturi are femeia angajată în muncă, în perioada dinainte de naștere și după naștere.*

RĂSPUNS: Legea stabilește că femeia angajată are dreptul la 112 zile concediu pentru sarcină și lehuzie, primind ajutor în raport de vechimea în muncă: 90 la sută, din salariul tarifar, cînd are o vechime neîntreruptă de 12 luni și 70 la sută cînd are o vechime neîntreruptă în muncă de cel puțin 3 luni.

Concediul se ia astfel: 52 zile înainte de naștere și 60 zile după naștere. Pe timpul cît alăptează, în afara repausului pentru odihnă și masă, se acordă pauze pentru alăptare. Durata pauzelor și orele cînd urmează a fi acordate se stabilesc prin regulament de ordine interioară, fără a putea depăși 3 ore între pauze și o jumătate de oră pentru o alăptare. Durata acestor pauze se include în timpul normal de lucru. Femeilor cu copii bolnavi mai mici de 2 ani li se acordă, cu avizul medicului, concediu pentru îngrijirea acestora. Acest concediu nu se include în concediul de odihnă.

Proiectarea instalațiilor energetice la nivelul tehnicii moderne

(Urmare din pag. 1)

pune o folosire mai amplă a mașinilor moderne de calcul, pe baza cărora se pot realiza importante economii de ore de proiectare și o studiere mai completă și calitativ mai bună a soluțiilor. Trebuie să lărgim colaborarea cu specialiștii fizicieni și matematicieni în vederea găsirii celor mai judicioase posibilități de folosire a mașinilor de calcul.

— *Așa după cum ați subliniat, cercetările nu se pot opri la stadiul actual. Cerințele tehnicii noi solicită pe proiectant la o creație permanent activă, vie, concretă, la un continuu și organizat studiu profesional. Ne-ați putea arăta cîteva din mijloacele folosite, în cadrul institutului, în acest scop?*

— Factorul principal în munca de proiectare este inginerul de concepție; de el depinde realizarea cu o investiție cît mai mică a obiectelor proiectate și funcționarea lor eficientă. De aceea, inginerul proiectant trebuie să fie în permanență informat asupra celor mai noi cuceriri ale tehnicii. Cum se realizează această cerință? În cadrul institutului nostru — pe mai multe căi. În primul rînd, folosind biblioteca (bine dotată) și informările organizate la timp, prin biroul de documentare, asupra tuturor materialelor care apar.

Concomitent, se inițiază acțiuni importante, cum ar fi „orele tehnice". Săptămînal, în cadrul acestor ore dinainte fixate, se organizează prezentarea unor lucrări cu caracter mai deosebit, o soluție originală, o informare tehnică de actualitate. Deosebit de stimulativă se dovedește întrecerea desfășurată între institutele de proiectări mai mari din capitală, ale cărei obiective răspund sarcinilor centrale ce se pun în munca de proiectare.

Consider că legătura directă cu șantierele, cu constructorii, cu uzinele producătoare constituie unul din mijloacele cele mai eficiente pentru cunoașterea de către proiectantul de la planșetă a realității concrete. Lucrul acesta ne obligă să rezervăm mai multe ore de studiu și de asistență tehnică pe teren.

A intrat în tradiția institutului ca, anual, să se organizeze o sesiune tehnico-științifică. În zilele de 7—8 martie a.c., s-a desfășurat cea de-a treia sesiune de acest fel, care a întrunit într-un valoros schimb de experiență pe proiectanți, cercetători, constructori din domeniul energeticii. Lucrările acestei sesiuni s-au desfășurat în cinci secții de specialitate, în care s-au prezentat 86 de referate alcătuite de 114 ingineri proiectanți.

Față de sesiunea din anul trecut, acum au fost prezentate soluții noi și mai economice în studiile și proiectele I.S.P.E., folosirea de materiale și utilaje moderne, aplicarea metodelor moderne de calcul și analiză a eficienței economice a unităților proiectate. În acest fel, s-a reflectat experiența cîștigată în intervalul dintre cele două sesiuni.

— Astăzi începem lecția de educație sanitară... Și în timp ce doctorița Iulia Mocanu vorbește, colectiviștii din comuna Boteşti, raionul Roman, ascultă cu atenție. Un aspect semnificativ și edificator, la fel ca multe altele, ce ilustrează pătrunderea științei și culturii pînă în cele mai îndepărtate colțuri ale patriei

Foto: AGERPRES

AGENDA culturală

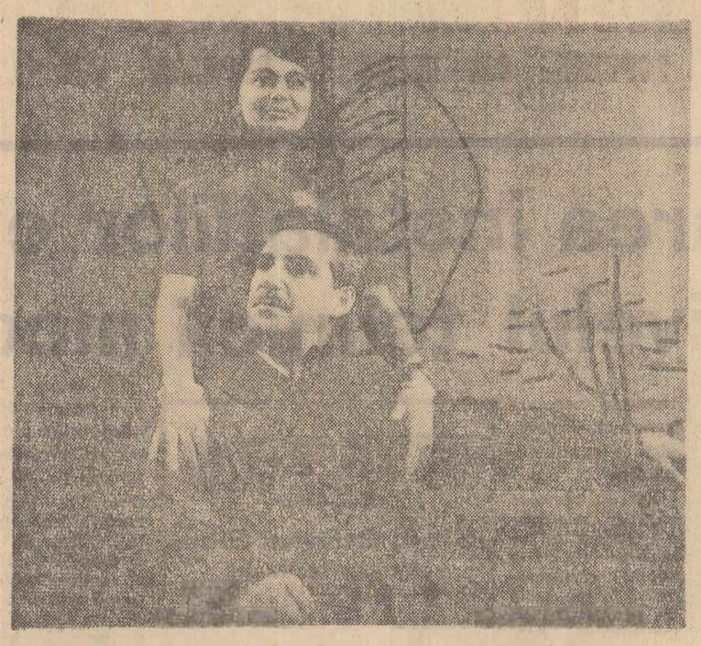

Zilele acestea a avut loc la Teatrul de stat din Constanța premiera piesei „Salonul 42" de dramaturgul sovietic S. Alioșin, în regia lui Petru Mihail. În clișeu: Ileana Ploscaru și Jean Ionescu într-o scenă din spectacol

Cronica filmului

„Cinci oameni la drum"

Este lesne de înțeles sensul prevăzut inițial de către autorii filmului (scenariștii Nicolae Țic, Radu Cosașu și regizorul Gabriel Barta) pentru desfășurarea acestei întîmplări cu totul obișnuite vieții acelor oameni care-și exercită profesiunea în febra constructivă a șantierelor. Ei sînt veșnic călători, împlinindu-și menirea cînd ici cînd colo, pretutindeni unde planurile mereu mai cutezătoare ale socialismului îi cheamă să înalțe noi edificii și să deschidă noi porți muncii creatoare. Dinamica specifică și înalta exigență morală pe care o pretinde și o educă acest mediu activ au inspirat un subiect fără dificultăți deosebite de relatare: o brigadă de patru sudori și un șofer pleacă pe șantierul abia deschis al unei noi magistrale. Confruntați cu greutățile și lipsurile începutului, ei reacționează în chip diferit: Ducu pleacă într-un loc de muncă mai comod, Toma cedează momentan insistențelor soției, dar în cele din urmă, se reîntoarce de la oraș „**acolo unde i-e locul și unde e nevoie de el**", Crăciun se califică sudor, pe cînd Ionescu și Năică, cei mai de nădejde, se străduiesc de la bun început să fie la înălțimea răspunderii ce le-a fost încredințată. Condiții pentru a crea acea ambianță caracteristică, de elan și strînsă prietenie, sînt destule: eroii nu depășesc ca vîrstă treizeci de ani, preocupările de muncă și de viață colectivă îi apropie și le ușurează cunoașterea reciprocă. S-ar putea adăuga că și peisajul frust al locului e prielnic acelui romantism despre care scriam mai sus. Cu toate acestea, nu șantierul cu oamenii și problemele lui ocupă ponderea nimerită în film. Meandrele complicate ale conflictului ne poartă cu ani în urmă, cînd Ionescu i-a lăsat o cicatrice pe față lui Crăciun, luptîndu-se cu el pentru Ioana. Apoi, aflăm că Ioana — acum soția lui Ionescu — urmează să aibă un copil, dar doctorul o previne că riscul este prea mare întrucît de la întîmplarea cu pricina (cînd s-a speriat) are inima slăbită. Deși s-ar crede că aceste coincidențe dramatice au fost create pentru a sublinia tăria morală a lui Ionescu — șeful brigăzii — ele capătă însă un cu totul alt sens: acela de a confrunta actualele principii de disciplină și atitudine tovărășească pe care le susține Ionescu cu propriile-i fapte din trecut. Îngreunîndu-i astfel situația eroului în raporturile cu celelalte caractere, este limpede că și posibilitățile lui de a le influența, convingător în bine, scad, în loc să crească. Aglomerarea dramatică neghidată precis de logica ideii preface într-o schemă confuză întreaga acțiune și valențele ei educative.

Scontînd probabil autenticitatea vieții prin mijlocirea ocolită și contrafăcută a unui „pitoresc al cotidianului", regizorii Mihai Bucur și Gabriel Barta s-au raliat autorilor printr-un montaj care alătură situațiile, acordîndu-le o egală atenție, fără a urmări să dea relief unui sens și de asemenea, printr-o urmărire strict documentară a jocului actorilor, Nu e de mirare deci că fiecare interpret a adus pe ecran tipul favorit lui de pe scenă sau din alte filme: Lazăr Vrabie (Ionescu), care a creat roluri de valoare, se înfățișează acum cu aceeași fizionomie imobilă și enigmatică dintr-un film polițist, Aurel Cioranu este binecunoscutul „șmecher", Marcel Anghelescu e un optimist și surîzător erou pozitiv, Sandu Sticlaru — un șef de șantier plin de omenie etc.

Imaginea (George Cornea) e, în genere, lipsită de valori simbolice, iar coloana sonoră — destul de greu inteligibilă. Decoruri corecte și muzică ilustrativă (Pascal Bentoiu) însoțesc această creație mult prea puțin reușită pentru filonul tematic pe care a încercat să-l exploreze.

EUGEN ATANASIU

TEATRE

Copelia, 11; **Cavalerul rozelor**, 19,30: Operă și Balet al R.P.R.; **Paganini**, 10,30; **Lysistrata**, 19,30: Opereta; **Macbeth**, 10; **O scrisoare pierdută**, 15,30: **Febre**, 19,30: Național „I. L. Caragiale" (Sala Comedia); **Siciliana**, 10; **Mașina de scris**, 15; **Vicleniile lui Scapin**, 19,30: Național „I. L. Caragiale" (Sala Studio); **Copiii soarelui**, 10; **Cum vă place**, 19,30: „Lucia Sturdza-Bulandra"; **Fotbal**, 15; **Menajeria de sticlă**, 19,30: „Lucia Sturdza-Bulandra" (Sala Studio); **Ciocîrlia**, 10; **Vlaicu Vodă**, 15,30; **Steaua polară**, 19,30: „C. I. Nottara" (Sala Magheru); **Scandaloasa legătură dintre dl. Kettle și d-na Moon**, 10,30; **Bucătăreasa**, 16; **Băieții veseli**, 20: „C. I. Nottara" (Sala Studio); **Băiat bun dar... cu lipsuri**, 15: **Romagnola**, 19,30: Muncitoresc C.F.R.; **Matineu literar**: Pagini și figuri din istoria teatrului evreiesc. Aspecte din dramaturgia lui Șalom Alehem, 11; **Cu cîntec spre stele**, 20: Evreiesc de Stat; **De Pretore Vincenzo**, 20: Tineretului (Sala C. Mille); **Misterul cizmei**, 16; **O felie de lună**, 20: Tineretului (Sala din str. Dobrogeanu Gherea); **Războiul**, 20: Regional București; **Tragedia antică**, 10,30; **Ascensiunea lui Arturo Ui poate fi oprită**, 20: Studioul de teatru al Institutului de artă teatrală și cinematografică „I. L. Caragiale"; **Ursuleții veseli**, 11: „Țăndărică" (Sala Academiei); **Un băiețel, o pajață și-o maimuță și Rochița cu figuri**, 11: „Țăndărică" (Sala Orfeu); **Ocolul pămîntului în treizeci de melodii**, 20: „C. Tănase" (Sala din Cal. Victoriei); **Visuri îndrăznețe**, 11 și 20: Ansamblul de cîntece și dansuri al C.C.S.; **Alo, aici e Stroe!**, 17 și 20,30: O.S.T.A. (Sala Dalles); **Concert de șansonete dat de Jacqueline François**, 20: O.S.T.A. (Sala Palatului R.P.R.); **Circul Slavia** — spectacolul circului cehoslovac, 16 și 20: Circul de Stat.

CINEMA

Lupeni 29: Alex. Sahia, Drumul Serii; **O călătorie spre centrul pămîntului**: Patria, București; **Festival Chaplin**: Republica, E. Pavel, G. Coșbuc; **Cîinele sălbatic Dingo**: Magheru, Tineretului, Ștefan cel Mare, Libertății; **Șapte de dace**: I. C. Frimu, V. Alecsandri, Grivița, Floreasca; **Moartea în insula de zahăr**: Victoria, Fecioara; **Central, Unirea, Flacăra, Pedro pleacă în Sierra**: Lumina; **Program pentru copii** — dimineața, **Baronul de Münchhausen** — după-amiază: 13 Septembrie; **Program de filme documentare**: Timpuri Noi; **Fiul meu se însoară**: Maxim Gorki; **Camelia**: Înfrățirea între popoare, 23 August; **Stolul captiv**: Cultural; **Alo!... Ați greșit numărul**: Lizie Mack Kay; **Alex. Popov**: Ulița repriză; **8 Martie**: Partea ta de vină; **C-tin David**: Cartouche; **V Roșiță, 16 Februarie**: Dă-i înainte fără grijă; **T. Vladimirescu**: Miracolul lupilor; **Miorița**: Marile speranțe; **Munca**: Inelele gloriei; **Popular, Olga Bancic**: Divorț italian; **Arta, B. Delavrancea**: Soțul soției sale; **Mușilor**: A fost chemată și clasa V-a; **M. Eminescu**.

TELEVIZIUNE

8,50: Gimnastică de înviorare la domiciliu; 9: Emisiunea pentru copii și tineretul școlar. Filmul pentru copii: „Marea lui Slavka"; Telejurnalul pionierilor; „Îl căutăm pe elevul Popescu" — emisiune distractivă de Maria Traian și Ion Mustață; Poșta copiilor; 10,30: Rețeta gospodinei; 11: Emisiunea pentru sate; 19,15: Teatru în studio: „Sisif și moartea" de Robert Merle; 20,05: Filmul: „Omul de lîngă tine"; 21,40: Ciclul: Dansul în creația compozitorilor lumii (V): Baletul polonez. Își dau concursul: Alexa Dumitrache-Mezincescu, Cristina Hamel-Zirra, Rodica Istrate, Gheorghe Cotovelea, Ion Alexe, Amato Checiulescu și un grup din ansamblul de balet al Teatrului de Operă și Balet al R.P.R. Coregrafia: Vasile Marcu. În încheiere: Buletin de știri.

D. R. Popescu: „UMBRELA DE SOARE"

Ceea ce-l impresionează de la început pe cititorul acestui volum de nuvele și schițe, este capacitatea tînărului prozator de a mînui cu pricepere egală, modalități deosebite ale prozei. Epicul concentrat, proza de atmosferă, lirismul, analiza psihologică și simbolul sînt folosite fiecare atunci cînd trebuie, cu fericită îndemînare. Să nu se spună că aceasta este o problemă de formă, de măiestrie, de tehnică, fiindcă ea dovedește dimpotrivă puterea de a înțelege profund realitatea, care nu are decît de cîștigat dintr-o privire deplină, multilaterală.

Se poate remarca ușor că D. R. Popescu reușește totdeauna cînd împletește psihologicul cu socialul, cînd deduce atmosfera și simbolul dintr-un epic dens, social („Pădurea", „Moroiul" „Căruța cu mere", „Ploaia albă"); reușește mai puțin — e și firesc — cînd atmosfera, simbolul nu au o bază epică îndestulătoare („Ora cinci"), deși chiar în lucrările mai puțin reprezentative, D. R. Popescu rămîne un excelent stilist.

Tînărul prozator e un scriitor de conținut, de substanță, care are de comunicat idei despre oameni și viață, fără a dispreți, pentru aceasta, modul artistic în care aceste idei sînt comunicate. Preocuparea constantă a scriitorului (fie că reînvie scene dramatice din timpul războiului, fie că descrie întîmplări din zilele noastre) este aceea de a analiza modul în care oamenii înțeleg lucruri esențiale, se descoperă pe ei înșiși descoperind lumea. Victoria noului asupra vechiului nu se realizează ușor, ci printr-o luptă reală și dificilă. De altfel, eroii lui D. R. Popescu — îndeosebi din recentul volum — sînt oameni cu ciudățenii, firi puțin sucite. Ne grăbim să adăugăm că nu este vorba despre orice fel de suceală, ci de o anume rezistență la nou, de o anume acomodare la vechi, care nu provine dintr-o încetineală a minții sau dintr-o atitudine retrogradă, ci dintr-un amestec de mîndrie rău înțeleasă cu dorința de a nu face ca alții, de a atrage atenția asupra lor printr-o comportare deosebită.

Observația e valabilă și pentru pictorul Toni, care trebuie să treacă printr-o primejdie de moarte pentru a înțelege ce înseamnă un fascist („Moroiul"); și pentru Petre și Savel, doi adolescenți ce ajung, prin peregrinările lor prin sate, să cunoască și să înțeleagă realitatea anilor de după război („Căruța cu mere") și pentru Paraschivescu F. zis Secărică, țăran harnic și inteligent care, deși intră în gospodăria colectivă, nu se dezbară de la început de deprinderile individualiste („Nabucodonosor") De altfel, eroii sînt așezați totdeauna în situații originale, iar motivarea psihologică e nuanțată, așa că rezumarea nuvelelor ar fi o schematizare inutilă. Important e că principalele personaje sînt oameni cu calități deosebite dar, din motivele arătate, lupta noului cu vechiul, care se dă în conștiința lor este grea și priceperea anevoioasă. Victoria noului are loc în urma unei experiențe fundamentale de viață care-l ridică pe erou pe o altă treaptă a cunoașterii, a înțelegerii lumii.

Ov. S. Crohmălniceanu scria, pe bună dreptate, în „Gazeta literară", că D. R. Popescu nu se dezvoltă pe direcția Slavici-Rebreanu. Observația tînărului prozator merge tocmai într-o direcție opusă lui Rebreanu, care a avut reprezentarea formelor de viață rezumative, comune. Descendența lui tipologică pare a porni de la „Cănuță, om sucit" (I. L. Caragiale") și „Popa Duhu" (Ion Creangă), îmbogățită prin experiența „Moromeților" (Marin Preda), carte ce s-a dovedit extrem de fecundă. Situațiile sînt, firește, originale, iar D. R. Popescu aduce asupra satului contemporan o viziune proprie, sporind diversitatea imaginii lui literare. Dacă o nuvelă bine scrisă, cum e „Nabucodonosor", nu se caracterizează prin originalitate, aceasta este pentru că aici se regăsește prea puternic amprenta „Moromeților". „Livada", „Zmeul albastru" și „Porumbeii albi" sînt sub posibilitățile lui D. R. Popescu, fiindcă victoria noului se decide fără motivarea stringentă cu care ne-a obișnuit autorul.

Aș fi preferat în locul lor să recitesc, în acest volum, cele trei grave nuvele despre război, publicate în „Steaua", care dau mai bine măsura talentului lui D. R. Popescu.

Cronica LITERARA

Atmosfera tragică a satului de după război, apăsat de secetă, speculat de chiaburi, este redată în „Ploaia albă", cu o sobrietate remarcabilă care nu exclude un discret și sobru lirism. Bogătanul Cămui, îndemnat de soția sa Zorina, cumpără pămînt și vite și pluguri și tot ce se poate cumpăra, ba chiar și morți (ca să-și dovedească puterea), pentru cîteva baniță de mălai. Sleit și toropit de foamete, de anii grei ai războiului și de secetă, satul abia își trage sufletul, pînă cînd, electrizat de cuvîntul partidului și de prea greaua suferință, se ridică și îl pedepsește pe nerușinatul Cămui. Scena cumpărării mortului, acea a trecerii lui Păunică prin cîmpia arsă de secetă sînt impresionante. Păunică e și el un „sucit", un tip pitoresc. Păcat însă că forțele revoluționare sînt insuficient reprezentate, iar Păunică nu poate susține greaua misiune de a ridica satul la acțiune; de asemenea explicația finală a Zorinei, precum că și-a îndemnat soțul să cumpere totul din ură față de el, ca să-i atîțe pe oameni împotriva lui Cămui (Zorina îl iubise pe Păunică), mi se pare neveridică, în orice caz insuficient argumentată.

„Căruța cu mere" e o nuvelă picarescă, în care doi adolescenți, Petre și Savel, pleacă din orășelul lor, cu circul lui Mezat, pentru a se face actori. Într-o succesiune variată de scene (nuvela e foarte bună pentru un scenariu cinematografic), cei doi învață să cunoască realitatea, trăiesc atmosfera de tensiune de după război, cînd satele noastre se trezeau la viață revoluționară, învață din experiență rolul militant al artei și valoarea acțiunii politice. Cînd nuvela se încheie, cei doi adolescenți au încheiat o etapă pe drumul cunoașterii, au devenit maturi, conștienți. Gravitatea problemelor nu exclude voioșia specifică vîrstei comicul, liricul și dramaticul se împletesc firesc cu rezultatele fericite. „Moroiul" se petrece în vreme de război. Pictorul Toni, mobilizat, comandă un grup de soldați ce păzesc un depozit de muniții. Toni e un tînăr disponibil care, nici în artă, nici în politică nici în nimic nu are încă o părere fermă, clară. Dar realitatea e dură, îl silește să ia o hotărîre, o atitudine. Iar decizia era să-i coste viața dar îi cade victimă soldatul Ristea, figură simpatică (aceeași observație ca și la Păunică, nici aici apartenența la comunism nu se justifică). Kurt e un tip inedit de fascist, care, în apatia lui mecanică e gata cu indiferență să săvîrșească — și săvîrșește! — orice crimă. „Moroiul", „Căruța cu mere" și „Ploaia albă" constituie realizările cele mai de seamă ale unui talent în plină ascensiune.

PAUL GEORGESCU

PĂMÎNTUL-CÎT MAI RAȚIONAL FOLOSIT!

„Lupta perseverentă pentru ridicarea capacității de producție a pămîntului, pentru folosirea rațională a fondului funciar, pentru creșterea suprafeței arabile constituie o sarcină de cea mai mare însemnătate".

(Din raportul prezentat de către tovarășul Gheorghe Gheorghiu-Dej la plenara C.C. al P.M.R. din 30 iunie — 1 iulie 1961).

ALCĂTUIREA EVIDENȚEI FUNCIARE

Întocmirea evidenței funciare constituie una dintre cele mai importante probleme care trebuie să stea în atenția consiliilor agricole. Este necesar să dispui, în orice moment, de date tehnice și economice asupra terenurilor care alcătuiesc fondul funciar. Este necesar să se știe despre fiecare loc al cui este, cine îl folosește, care-i sînt însușirile productive și celelalte calități ale lui. Aceasta ne ajută la cunoașterea potențialului de producție, la justa planificare a recoltelor și a încărcăturilor de animale.

În regiunea Brașov, a început să se efectueze lucrări de evidență funciară încă din anul 1955. Dar condiții pentru a organiza, pe întreaga suprafață această acțiune complexă s-au creat abia după încheierea colectivizării agriculturii. În 1962 și în primele luni ale acestui an, consiliile agricole s-au preocupat îndeaproape de amintita problemă. Pînă la 1 februarie a.c., se făcuseră lucrări de evidență funciară pe o suprafață de 1 300 000 hectare, ceea ce reprezintă 83 la sută din întreaga întindere a regiunii. Și munca continuă.

O evidență cadastrală bună presupune o bază topografică precisă, realizată prin măsurători clasice sau fotogrametrice. La noi în regiune, sînt terenuri pentru care s-au alcătuit planuri topografice, la diferite scări, încă cu mult timp în urmă. Schimbările produse însă în cursul anilor în folosirea fondului funciar, ne-au obligat să reactualizăm vechile planuri prin lucrări de reambulare.

Cum s-a procedat? S-au confruntat planurile cu terenul și s-au completat cu modificările produse, modificări ale căror elemente se culeg prin lucrări de măsurători grafice sau numerice. În cazurile în care s-a constatat că deosebirile erau prea mari și că reambularea ar fi costat scump, s-a renunțat la lucrările vechi și s-a trecut la alcătuirea altora noi, pe cale fotogrametrică.

Fondul funciar a fost inventariat din punct de vedere cantitativ și calitativ, ținîndu-se seama de situația juridică din momentul execuției. **Evidența s-a întocmit pentru fiecare gospodărie de stat și gospodărie colectivă, înregistrîndu-se suprafețele pe categorii de folosință. Stabilirea terenurilor și a deținătorilor s-a făcut și se face prin deplasarea la fața locului. Cu această ocazie, s-au delimitat pe plan suprafețele deținute de fiecare gospodărie. Aceste date s-au trecut apoi într-un registru unic de stat, întocmit pe baza fișelor cadastrale care conțin referiri la individualizarea topografică a terenului, la suprafață, la categoria de folosință, la deținători etc.**

Noi am avut în vedere faptul că baza evidenței unice trebuie să o constituie planul cadastral, iar unitatea de lucru pentru măsurători trebuie să fie teritoriul cadastral. **Evidența funciară unică, obligatorie pentru toți deținătorii de terenuri, este o necesitate economică și juridică. Importanța sa economică decurge din faptul că, prin cunoașterea exactă a suprafețelor, întregul fond funciar se poate exploata în mod rațional, fiecare suprafață urmînd să primească destinația cea mai nimerită. Din punct de vedere juridic,** această acțiune este însemnată prin aceea că dă putința să se asigure ordinea în administrarea pămîntului, creînd condiții pentru un control eficient, aplicîndu-se legalitatea socialistă.

Întocmirea planului topografic și a evidenței funciare constituie premise favorabile pentru elaborarea proiectelor de organizare intergospodărească și a proiectelor de organizare interioară în fiecare unitate agricolă socialistă.

Pentru lunile care urmează, consiliul agricol regional a stabilit, ca o sarcină de cea mai mare însemnătate pentru secțiile de fond funciar din cadrul consiliilor agricole raionale, să continue activitatea pentru terminarea evidenței funciare pe întreg teritoriul regiunii. **În această privință un volum mai mare de muncă va trebui să se depună în raioanele Tîrgu-Secuiesc și Sf. Gheorghe.** Consiliul agricol regional va ajuta îndeaproape consiliile agricole din aceste raioane să încheie lucrările topografice și de evidență în timpul cel mai scurt.

Terminarea lucrărilor de evidență funciară va da posibilitate întocmirii în condiții și mai bune a lucrărilor de organizare intergospodărească și interioară a unităților, a planurilor de producție ale gospodăriilor de stat și ale gospodăriilor colective. În ultimă instanță, aceasta va ajuta tuturor unităților agricole să valorifice mai bine fondul funciar pe care îl au și să se dezvolte într-un ritm mai rapid.

Ing. agr. AUREL SUCIU
șeful secției de fond funciar și de organizare a teritoriului din cadrul consiliului agricol regional Brașov

În cadrul Oficiului regional de proiectare și organizare a teritoriului — Oltenia, funcționează un atelier de cartare și analiză a solului. Aici, se execută analiza probelor de sol de pe terenurile unităților agricole socialiste din această parte a țării, pentru cunoașterea calității solurilor în vederea stabilirii măsurilor corespunzătoare de folosire rațională a pămîntului. În clișeu: Aspect din activitatea laboratorului

Foto: AGERPRES

Lucrări de combatere a eroziunii pe pășuni

Gospodăria noastră colectivă — ținînd seamă de condițiile pe care le avem — și-a propus să dezvolte tot mai mult sectorul zootehnic. Sfatul popular al comunei Liteni ne-a dat în folosință o suprafață de 130 de hectare de pășune naturală. Datorită faptului că pășunea n-a fost bine îngrijită, producția de iarbă care se obținea era de 3500—4000 kg. la hectar.

Colectiviștii, la îndemnul organizației de partid, au pornit să execute o seamă de lucrări pentru sporirea productivității acestei pășuni. În primăvară, de pildă, s-a curățat pășunea de spini, s-a nivelat terenul distrugînd mușuroaiele care stînjeneau mult dezvoltarea covorului ierbaceu. După aceea, s-a grăpat întreaga pășune. Lucrarea s-a executat de două ori. Am considerat necesar ca, din 10 în 10 metri, să se execute brăzdiri cu atelajele gospodăriei pentru regularizarea scurgerilor. *O atenție deosebită am acordat organizării raționale a pășunatului. Întreaga suprafață de pășune a fost împărțită în trei tarlale, animalele revenind pe aceeași tarla după două săptămîni, timp în care iarba avea timp să se refacă.*

Cu sprijinul consiliului agricol raional, pe pășunea (care totalizează o suprafață de peste 30 de hectare) din apropierea satului Corni, s-a făcut defrișarea de arboretele dăunător. În primăvara acestui an, suprafața amintită a fost declarată perimetru ameliorativ, urmînd să fie însămînțată cu ierburi perene. Anul trecut, producția de iarbă de pe cele 130 de hectare de pășune a fost în medie de 7000—8000 kg. la hectar. *Există condiții ca, prin aplicarea unor lucrări de suprafață, precum și a unor măsuri de prevenire a eroziunii, productivitatea pășunii să crească și mai mult. Aceasta ne va da putința ca, în timpul verii, să obținem producții sporite de lapte pe cap de vacă și de oaie.*

NICULAI MAFTEI
președinte și
Ing. GHEORGHE PETRUC
agronom la gospodăria colectivă
Rotunda, regiunea Suceava

Terasele de la Căscioarele

Gospodăria noastră colectivă se află așezată pe malul Dunării, în raionul Oltenița. O bună parte din terenurile sale sînt situate pe pantă. Aici nu prea sînt condiții pentru cultura cerealelor. De aceea ne-am gindit, pentru a folosi rațional aceste suprafețe, să le dăm o altă întrebuințare și anume, să plantăm pe ele pomi și viță de vie. De altfel, gospodăria are o livadă de 19 hectare pusă mai de mult. Din valorificarea fructelor încasăm venituri frumoase. În 1962 valoarea lor totală s-a ridicat la 281.000 de lei, revenind aproape 15.000 de lei pe fiecare hectar de livadă.

Cum se vede valorificarea în acest fel a terenurilor în pantă este foarte avantajoasă pentru gospodărie. Și colectiviștii, înțelegînd acest fapt, au pornit să muncească pentru a transforma dealurile sărace în livezi și în podgorii roditoare. În 1962 am avut în plan să punem viță de vie pe 10 hectare. Pe alte șase hectare s-a stabilit să se pună pomi. Suprafața urma să fie în prealabil terasată.

Cum am organizat munca? Încă din cursul iernii s-a vorbit cu brigadierii să repartizeze oamenii la efectuarea teraselor și a plantărilor. Terenul a fost împărțit în 19 parcele. Toate aceste parcele au fost orientate cu lățimea lor perpendicular pe curba de nivel. S-a prevăzut un drum de transport la partea superioară a trupului iar altul pe diagonala lui. Potrivit cu proiectul întocmit, suprafața a fost terasată.

Terasele au fost făcute orizontal, orientate pe curbele de nivel, prezentînd avantajul de a reține toată apa căzută din precipitații. De asemenea, ele permit să se repartizeze uniform umezeala pe întreaga suprafață a platformei și prin aceasta se asigură umiditatea în mod egal la toate plantele. Lucrările de terasare s-au făcut cînd solul era suficient de reavăn. Munca s-a început de la baza versantului către linia de separație a apelor. Pentru ca stratul fertil al solului să rămînă la suprafața platformei, terasa din aval am executat-o cu o cotă mai mică decît cea din proiect pentru ca prin aruncarea stratului fertil luat de pe terasa imediat următoare să se poată ajunge la cota prevăzută. Taluzele le-am făcut în general mici pentru a nu pierde porțiuni prea mari de teren. Consolidarea lor s-a asigurat prin semănare cu lucernă. Pe cîteva terase s-a plantat smeură.

Pomii i-am plantat mai cu seamă în terase individuale (potcoavă) făcute prin desfundare. Acestea se pot amenaja ușor de către oricare colectivist și creează condiții favorabile pentru creșterea pomilor. În aval, am construit un diguleț de reținere a apei. Gropile s-au săpat la mijlocul teraselor. Terenul nefolosit de pe terase se cultivă cu mazăre păstăi, pepeni galbeni etc.

Înainte de a ne apuca de pichetat am avut grijă să transportăm cîte 30 de tone de mraniță pe fiecare hectar. S-a executat apoi nivelatul terenului desfundat ca să se picheteze în bune condițiuni și să se facă plantarea corectă. Pichetarea au făcut-o echipe de colectiviști anume instruiți.

Materialul săditor a fost bine păstrat pînă în momentul plantării fiind ferit de vînt și de soare. Respectîndu-se indicațiile date în ceea ce privește plantările am reușit să avem un procent de prindere de 98 la sută. Cîteva cuvinte în ceea ce privește soiurile La vița de vie am folosit în proporție de 85 la sută soiuri pentru struguri de masă. Dintre pomi am preferat caișii și vișinii din soiurile care au o productivitate ridicată.

Ținta noastră este să plantăm cu pomi și cu viță de vie 220 de hectare. Din această întindere, 22 de hectare se vor planta în 1963. Am făcut toate pregătirile. Terenul este în curs de terasare. De asemenea s-au dus la cîmp îngrășămintele necesare. În zilele care urmează ne va sosi și materialul săditor. În prezent colectiviștii continuă săpatul gropilor și transportatul gunoiului pe porțiunile prevăzute. Consiliul de conducere al gospodăriei noastre se interesează îndeaproape de punerea în valoare a terenurilor în pantă. Prin aceasta se asigură o sursă bogată de cîștiguri pentru gospodăria noastră.

Ing. GHEORGHE CIAUȘU
agronom la gospodăria colectivă din satul Căscioarele, raionul Oltenița

Ne privește și pe noi

Pentru amplasarea cît mai bună a construcțiilor agrozootehnice, pentru crearea unor condiții optime de desfășurare a procesului de producție, în anul 1961, în gospodăria noastră s-a trecut la întocmirea unei schițe de folosire rațională a pămîntului. *În această direcție, am fost sprijiniți de comitetul executiv al sfatului popular regional Banat, care a organizat un instructaj pe această problemă cu inginerii agronomi din unități. De asemenea, am primit planurile de cartare a solului, planurile de situație și datele de evidență funciară privind gospodăria colectivă Denta unde lucrez.*

Cu ajutorul acestor materiale și în urma unei recunoașteri amănunțite a teritoriului gospodăriei noastre, s-a făcut amplasarea centrului de producție, astfel ca acesta să fie central față de masivul de teren, să aibă asigurată aprovizionarea cu apă potabilă, și legături lesnicioase cu întregul teritoriu. Pe baza planului de cartare, am stabilit masivele de teren arabil (în prezent avem peste 2 000 ha), împărțindu-le în patru părți, în funcție de structura culturilor (culturi cerealiere, tehnice, furajere și legumicole).

O preocupare deosebită a fost aceea ca suprafața de teren arabil a gospodăriei noastre să crească și mai mult. Cu prilejul întocmirii schiței de folosire a pămîntului, prin desființarea unor drumuri amplasate nerațional pe terenul gospodăriei și prin reducerea lățimii altora, s-a reușit să se mărească suprafața arabilă cu peste 15 hectare. *Dat fiind faptul că gospodăria noastră este situată pe teren plan, la executarea schiței s-a căutat să se facă și unele lucrări de organizare a teritoriului:* s-au format sole mari și de forme regulate, care au creat condiții optime de lucru cu tractoarele și cu mașinile agricole. *Vreau să arăt aici că întocmirea schiței de folosire rațională a pămîntului a contribuit la buna organizare a procesului de producție în gospodăria noastră, precum și la amplasarea justă a culturilor agricole pe teren.* Pe baza cartării solului, cunoscînd potențialul productiv al acestuia, a fost posibilă luarea de măsuri concrete privind fertilizarea cu îngrășăminte organice și minerale.

Punînd în practică prevederile din schiță, alături de aplicarea întregului complex de măsuri agrotehnice cerute de fiecare cultură — am reușit să facem ca, în gospodăria noastră, producțiile medii la hectar, la principalele culturi, să crească simțitor. La cultura griului, de pildă, s-a înregistrat un spor de 150 kg la hectar, la porumb — de 860 kg, iar la floarea-soarelui, recolta s-a mărit cu 268 kg la hectar.

Am participat, de curînd, la ședința secției de fond funciar și organizare a teritoriului din cadrul Consiliului Superior al Agriculturii. Aici, s-a discutat, între altele, și despre necesitatea întocmirii, în toate gospodăriile colective, a schițelor de folosire rațională a pămîntului. Această măsură este foarte bună, căci constituie o fază pregătitoare pentru întocmirea, în viitor, a proiectelor de organizare a teritoriului. *Avînd o oarecare experiență în întocmirea schiței de care am amintit mai sus, voi ajuta și alte gospodării învecinate să organizeze, cu posibilități locale, folosirea rațională a pămîntului. Dăinuia pînă nu de mult concepția că organizarea teritoriului ar fi o treabă numai a specialiștilor în cadastru. Dar această problemă ne privește și pe noi agronomii. Aș spune chiar că în primul rînd pe noi*

Ing. NICOLAE TOMICI
agronom la gospodăria colectivă Denta, regiunea Banat

Grăbim lucrările de organizare intergospodărească a teritoriului

Pe măsura constituirii, în regiunea Oltenia, a unităților agricole socialiste, s-au făcut lucrări de comasare a terenurilor în trupuri mai mari sau mai mici, în perimetre mai regulate sau mai puțin regulate, în funcție de posibilitățile care au existat atunci. Deoarece lucrările respective s-au executat treptat și unilateral, ele s-au referit doar la unitatea care făcea obiectul comasării, fără a avea în vedere situația de ansamblu, pentru un grup de gospodării învecinate. De aici, o seamă de neajunsuri care trebuiau să fie lichidate în ceea ce privește folosirea rațională a fondului funciar.

Pentru aceasta, *s-au început în ultimii ani,* cu sprijinul organelor locale de partid și de stat, *lucrări de organizare intergospodărească a teritoriului, cu care prilej s-a ținut seama atît de aspectele și interesele fiecărei gospodării în parte, cît și de problemele generale ale teritoriului raionului studiat.*

Pînă în prezent, s-au executat lucrări de organizare intergospodărească în opt raioane, la un număr de 34 de gospodării de stat, trei stațiuni agricole experimentale și 392 de gospodării colective, pe o suprafață de aproape 1 100 000 ha. După constituirea consiliilor agricole, lucrările au luat o amploare și mai mare. *Anul trecut, bunăoară, lucrările de organizare intergospodărească au cuprins și raioanele Craiova, Balș și Vînju Mare, o suprafață de peste 410 000 ha.*

În cele ce urmează, prezentăm unele rezultate obținute în urma executării lucrărilor amintite. În primul rînd, trebuie arătat că terenurile unităților au fost comasate într-un singur trup și, rar, în 2-3 trupuri. În raionul Vînju Mare, în fiecare din cele 67 de gospodării colective, s-a reușit să se grupeze, anul trecut, terenul într-un singur trup, cu excepția unității din satul Pătule — unde terenul, datorită condițiilor naturale, a fost grupat în două trupuri. Unela din gospodăriile colective din comuna Poiana Mare, care avea terenul dispersat pe teritoriul a 15 comune din raionul Calafat și pe a trei comune din raionul Băilești (în 125 de trupuri izolate), prin lucrările de organizare intergospodărească i s-a comasat întreaga suprafață într-un singur trup.

Cu toate că suprafața gospodăriilor de stat a crescut foarte mult în ultimii ani, în prezent întîlnim aici doar 388 de trupuri, față de peste 800 de trupuri existente înainte de organizare. Gospodăria de stat Leu, care înainte de lucrările de organizare intergospodărească avea suprafața împărțită în patru trupuri, are în prezent un singur trup de peste 2 100 ha. De la 10 trupuri în cîte avea împărțită suprafața pe care o deținea înainte de executarea lucrărilor, gospodăria de stat Robănești a rămas cu două trupuri situate în apropierea sediului administrativ.

La cele două gospodării de stat din raionul Corabia, în urma micșorării numărului trupurilor și a distanțelor de transport (ca rezultat al apropierii terenurilor de centrele de producție), *s-au redus cheltuielile de aprovizionare cu furaje cu 14 la sută, cele de aprovizionare cu carburanți și lubrefianți cu 11 la sută, iar cheltuielile de aprovizionare cu alimente cu 17 la sută.*

Ca urmare a reducerii lățimii unor drumuri de exploatare și prin desființarea drumurilor de prisos, *au fost redate producției suprafețe însemnate de teren.*

În urma studiilor de organizare intergospodărească și a calculelor economice efectuate au apărut situații cînd a fost necesar ca terenurile unor gospodării de stat să fie complet schimbate, desființîndu-se o unitate și creîndu-se sau mărindu-se gospodăriile învecinate. Fosta gospodărie de stat Horezu-Poenari avea terenul împărțit în trei trupuri care se aflau în medie la distanța de 9-10 km de centrul gospodăresc. Prin lucrările de organizare intergospodărească, terenul a fost comasat într-un singur trup — în jurul trupului Bîrca — preconizîndu-se desființarea G.A.S. Horezu-Poenari și înființarea G.A.S. Bîrca, cu o suprafață de 2 500 ha. Prin noua formă teritorială, gospodăria realizează anual economii la transporturi în valoare de circa 340.000 lei.

Ținînd seama că organizarea intergospodărească pune bazele elaborării în perspectivă a planurilor de dezvoltare a unităților agricole socialiste, în urma sarcinii trasate de consiliul agricol regional, lucrările vor continua în asemenea ritm ca, la sfîrșitul anului 1964, ele să fie terminate și în raioanele Tg. Jiu, Gilort, Tr. Severin și Baia de Aramă.

Ing. VASILE CRISTEA
director al oficiului regional pentru organizarea și proiectarea teritoriului Oltenia și
Ing. VASILE COJOCARU
director al Trustului Gostat Craiova

Din partea redacției

Întărirea economico-organizatorică a unităților agricole socialiste depinde, în mare măsură de folosirea deplină și cît mai rațională a pămîntului, principalul mijloc de producție în agricultură. Încheierea colectivizării agriculturii creează condiții favorabile pentru a introduce o evidență funciară unică, pentru creșterea suprafeței arabile, pentru organizarea intergospodărească și interioară a teritoriului, pentru extinderea lucrărilor de combatere a eroziunii, pentru indiguiri și desecări.

Traducînd în viață Directivele celui de-al III-lea Congres al P.M.R., sfaturile populare, consiliile agricole, specialiștii care lucrează nemijlocit în producție au luat o seamă de măsuri în vederea folosirii raționale a pămîntului. În cuprinsul acestei pagini am prezentat rezultatele obținute în unele regiuni, raioane și unități agricole socialiste. Asemenea realizări întîlnim însă și în alte părți ale țării.

Planul de măsuri pe 1963 al secției fond funciar și organizare a teritoriului, din cadrul Consiliului Superior al Agriculturii, prevede continuarea identificării unor terenuri în vederea creșterii suprafeței arabile cu peste 100.000 ha. **O importantă sursă de creștere a suprafeței arabile o constituie punerea în valoare a terenurilor înmlăștinate, prin lucrări de îndiguire și de desecare. La executarea unor asemenea lucrări, trebuie să fie antrenate într-o măsură și mai mare gospodăriile colective.**

În acest an, s-a prevăzut să se execute amenajări antierozionale în vederea înființării de noi plantații de pomi **(în afară de plantațiile de viță de vie),** pe o suprafață de circa 30.000 de hectare **(în toamna acestui an și în primăvara anului 1964). De asemenea,** se vor lua măsuri complexe de combatere a eroziunii pe terenurile arabile, pe o suprafață de circa 244.000 de hectare.

Realizarea acestor importante obiective cere o mai mare preocupare din partea sfaturilor populare, a consiliilor agricole, a trusturilor Gostat, a lucrătorilor din cadrul oficiilor regionale de proiectare și organizare a teritoriului, precum și din partea specialiștilor din unități.

Recent, a avut loc ședința secției fond funciar și organizarea teritoriului din cadrul Consiliului Superior al Agriculturii. Cu acest prilej, s-au dezbătut problemele legate de lucrările de organizare intergospodărească a teritoriului raional și de întocmire, în gospodăriile colective, a schițelor de folosire rațională a pămîntului. S-a precizat că, o dată cu acestea, este necesar să se efectueze și lucrări de evidență funciară precum și studii privind corectarea și reamplasarea unor drumuri, stabilirea dezvoltării centrelor de producție ale gospodăriilor colective unificate și a hotarelor comunelor, în noile condiții create prin încheierea colectivizării agriculturii.

Luarea de îndată a tuturor acestor măsuri va permite unităților agricole să folosească mai rațional pămîntul, să-și organizeze mai chibzuit procesul de producție, să beneficieze din plin de avantajele pe care îl prezintă marea gospodărie agricolă de tip socialist.

ÎN LUMEA ULTRASUNETELOR

Prof. univ.
Edmond Nicolau

Limitele percepției sonore ● Detectarea obiectelor ● Investigație clinică ● Producția și cercetarea

Zumzetul baritonal al motoarelor și sunetele acute ale instrumentelor muzicale fixează extremitățile domeniului sonor cu care vine în contact omul, în mod obișnuit. După cum poate că și bănuiesc unii dintre cititori, acest domeniu al sensibilității urechii omenești nu este prea mare în comparație cu bogăția de fenomene de același tip care există în natură.

Trebuie precizat faptul că sunetul nu este altceva decît senzația pe care o are omul, în stare normală, atunci cînd urechea sa este impresionată de o vibrație a aerului. Din punct de vedere strict obiectiv, sunetele percepute de om corespund unor vibrații elastice care se propagă în mediul înconjurător — de obicei, în aer. Dar nu numai în aer. Căci, după cum se știe, încă mai de demult oamenii puneau urechea la pămînt spre a auzi, de pildă, zgomotul făcut de caii care galopau. Iar înotînd cu capul în apă putem auzi foarte bine zgomotul produs de motorul unei șalupe. În schimb, un clopoțel care se află într-o incintă golită de aer și care este lovit cu un ciocan nu produce nici o senzație sonoră, deoarece sunetele nu se propagă în vid. Toate acestea dovedesc clar că sunetele corespund vibrațiilor unui mediu elastic.

Ca orice fenomen vibrator, sunetele se caracterizează prin mai multe calități, dintre care principalele sînt tonul și intensitatea.

Tonul unui sunet poate fi grav sau ascuțit. Specialiștii au introdus o unitate de măsură cu care apreciază înălțimea unui sunet: este vorba de hertz (prescurtat: Hz). Așa după cum lungimile se măsoară în metri, și înălțimea sunetului se măsoară în hertzi — care reprezintă numărul de oscilații pe secundă al fenomenului respectiv.

În mod curent, un om tînăr percepe sunetele avînd frecvența cuprinsă între circa 50 și 16.000 hertzi, ceea ce, evident, nu reprezintă nici pe departe întreaga bogăție a vibrațiilor elastice.

În mod obișnuit, omul utilizează numai o fracțiune din gama posibilităților sonore ale urechii sale. Astfel, aparatele de radiorecepție — ca și cele de emisiune — sînt făcute pentru a capta sau transmite sunete avînd pînă la 4.500 Hz (frecvențele superioare se pierd). Aparatele telefonice utilizate curent nu transmit decît sunetele cuprinse între circa 300 și 3.000 Hz.

Ce există însă dincolo de cei 16.000 de hertzi pe care-i poate percepe urechea omenească?

Dincolo de această limită se întinde oceanul ultrasonor — care nu are nici o limită superioară: pot exista unde sonore cu frecvențe de milioane sau zeci de milioane de hertzi.

După cum ochiul nu este sensibil decît la lumină — care reprezintă doar o mică fracțiune din totalitatea undelor electromagnetice — la fel urechea nu este sensibilă decît la o mică parte din totalitatea fenomenelor sonice (așa se numesc uneori acest fel de fenomene care cuprind vibrațiile pe care urechea le percepe sub formă de sunete).

Puse în evidență de fizicieni încă mai de multă vreme, ultrasunetele se întrebuințează actualmente cu succes în cele mai diverse domenii de activitate: în medicină, în biologie, în prelucrarea metalelor, în detectarea obiectelor situate în apă, în defectoscopia nedestructivă, în chimie și în multe alte sectoare ale activității omenești.

Există oare ultrasunete în natură? Desigur că da!

Știința contemporană a demonstrat că liliacul, acest mamifer confundat uneori cu păsările și care zboară de cum se lasă întunericul, într-un mod bizar, este de fapt prevăzut cu o instalația de emisiune și recepție a ultrasunetelor. Liliacul emite niște strigăte scurte, cu o frecvență foarte ridicată, atît de ridicată încît urechea omului nu le poate percepe. Undele ultrasonore produse astfel se răspîndesc în spațiu, întîlnesc micile gîze care zboară și se reflectă de ele. Marile urechi ale liliacului captează aceste unde reflectate — ecou al țipetelor sale — și astfel liliacul este informat în legătură cu locul în care se găsește victima sa viitoare. El zboară imediat într-acolo schimbîndu-și brusc direcția.

Iată un exemplu de instalație naturală de detectarea obiectelor prin ultrasunete. Astfel de instalații există în ultimul timp și în tehnică, cunoscute fiind sub numele de sonar — nume care a fost dat, prin analogie, cu cel de radar, care are o funcționare analoagă cu deosebirea că, în acest din urmă caz, se folosesc unde radio — adică unde electromagnetice.

Aplicațiile sonarului sînt multiple. Cu el se poate detecta prezența submarinelor, a bancurilor de pești sau a epavelor. Navele moderne sînt înzestrate cu astfel de aparate pentru a fi informate în fiecare moment care este distanța dintre vas și fundul mării.

Grație sonarului se pot evita ciocnirile cu stîncile submarine, iar escadrele de pescadoare primesc informații prețioase cu privire la adîncimea la care se află bancul de pește.

Plecînd de la acest principiu, nu de mult s-au realizat aparate care sînt de o mare utilitate în medicină.

Uneori, în reprezentațiile de iluzionism, în fața spectatorilor se desfășura o scenă „de groază": un om este tăiat de viu, în două, cu fierăstrăul. Bineînțeles că nu este vorba decît despre un truc, o iluzie optică, în realitate nepetrecîndu-se nimic similar.

Adeseori însă medicul are nevoie de a putea observa realmente ce se întîmplă în interiorul corpului persoanei pe care o examinează. Pînă nu de mult, acest lucru era cu neputință de realizat — în afara intervențiilor chirurgicale. Astăzi însă, grație ultrasunetelor, și în această direcție s-au făcut progrese însemnate, putîndu-se realiza adevărate secțiuni nesîngerinde prin corpul omenesc.

Aparatul la care ne referim este format dintr-un sonar perfecționat, cuplat cu un receptor de televiziune. Un emițător produce impulsuri ultrasonore, impulsuri care sînt aplicate persoanei în cauză. Ultrasunetele se propagă normal pînă cînd întîlnesc o schimbare în mediul respectiv. În acel moment, o parte din ultrasunete se reflectă, întorcîndu-se înapoi și sînt captate. Întîrzierea ultrasunetelor este proporțională cu distanța parcursă în corpul pacientului.

Ultrasunetele captate sînt transformate în semnale electrice, care sînt amplificate și aplicate apoi televizorului. Pe ecranul acestuia apare o imagine a corpului examinat, imagine în cadrul căreia se observă vasele de sînge, țesutul adipos etc.

Cu ajutorul acestui aparat — realizat recent în Uniunea Sovietică, pot fi puse în evidență și neoformațiunile maligne. Este important de subliniat faptul că aparatul oferă mari posibilități pentru investigația clinică în general și pentru depistarea precoce a tumorilor în particular. Cu ajutorul lui se pot pune în evidență chiar și mici grupuri de celule canceroase, grupuri care pot scăpa uneori observației prin intermediul altor metode. În plus, noul aparat prezintă avantajul de a nu iradia persoanele examinate.

Ultrasunetele își găsesc interesante aplicații și în cazuri mai simple — cum ar fi, de exemplu, defectoscopia nedestructivă.

Una din problemele importante care se pune în practica industrială este cea a cercetării omogenității pieselor obținute prin turnare sau prelucrare. Cercetarea trebuie astfel efectuată, încît piesa să nu sufere, ea putînd fi utilizată și după examinare pentru scopul în care a fost fabricată. Ultrasunetele pot efectua cu succes controlul pieselor metalice, al blocurilor din beton etc. fără a deteriora obiectele respective. Pentru aceasta, asupra piesei este trimis un fascicol ultrasonor, care o străbate, într-un fel în cazul în care ea este uniformă, și într-altfel — cu unele reflexii parțiale, dacă piesa este neomogenă. Aceste reflexii pot fi înregistrate și, în modul acesta, piesa necorespunzătoare este respinsă.

Ultrasunetele reprezintă, în fond, o concentrare de energie. Această energie poate fi utilizată în cele mai diverse scopuri. Astfel, ea poate fi folosită spre a stimula semințele — care încolțesc mai rapid și dau recolte mai bogate — sau pentru perforarea anumitor materiale dure și casante care nu pot fi altfel prelucrate.

La noi în țară, mai cu seamă în ultimii ani, ultrasunetele au început să ocupe din ce în ce mai mult atenția cercetătorilor. La I.C.E.T. (Institutul de Cercetări Electrotehnice) au fost realizate mai multe defectoscoape cu ultrasunete, ca și generatoare de putere pentru prelucrarea metalelor. La Universitatea din București, ca și în alte centre, s-au studiat efectele biologice ale ultrasunetelor. La Institutul Politehnic din București au fost inițiate unele cercetări privind utilizarea ultrasunetelor în dirijarea reacțiilor chimice. Comisia de acustică a Academiei R.P.R. studiază diverse aplicații ale ultrasunetelor.

Ultrasunetele constituie astfel, după cum am văzut, un vast domeniu în care știința și tehnica contemporană au și obținut rezultate importante dar care oferă încă vaste posibilități cercetătorilor.

Cititorii pun punctul pe i

Secția de croitorie pentru bărbați din Negrești a cooperativei „Uniunea meșteșugărească" din Vaslui nu are oglindă... (IOAN TRIFAN, corespondent voluntar).

— Unde te duci cu oglinda?
— La croitorie! Am probă la costum...

Deși am mai semnalat deficiențele în aprovizionarea magazinului de sticlărie din Corabia, ele mai persistă încă. (C. TUDOR, corespondent voluntar).

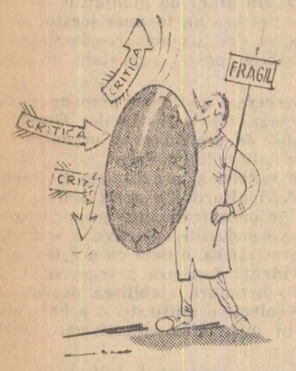

Desene de GH. CHIRIAG

Relicve ale unor vechi civilizații

Tîrgoviște, ale cărui „ruinuri" le deplîngea cîndva Cîrlova, este astăzi un oraș care a încetat să mai fie un epigon al vechii așezări domnești. Avînd o puternică viață economică, numeroase clădiri noi, locuințe arătoase, instituții valoroase de cultură, dintre care se detașează modernul „club al petroliștilor", Tîrgoviște devine, cu fiecare an care trece, un oraș demn de vremurile de astăzi.

Trăind din plin viața cea nouă, tîrgoviștenii se arată, în același timp, profund interesați de vestigiile vechilor civilizații care s-au perindat cîndva pe aceste meleaguri. Într-adevăr, din cele mai vechi timpuri, pe aici treceau drumurile negustorilor de peste munți. Apa Dîmboviței a înlesnit și ea încă din preistorie, așezări omenești pe malurile ei. Așa se face că pe teritoriul actual al orașului și în împrejurimi s-au găsit și continuă să se găsească urme ale trecerii multor generații de oameni prin aceste locuri. Muzeul raional din Tîrgoviște, spațios și bine amenajat, cuprinde nenumărate piese din diferitele perioade ale istoriei și preistoriei.

Prezentarea cîtorva din aceste exponate, scoase la iveală cu prilejul unor săpături recente, formează obiectul rîndurilor ce urmează.

Cele mai actuale descoperiri care s-au efectuat în satul Geangoiești, situat la 5 km de Tîrgoviște, conțin elemente din perioada preistorică. Este vorba de o așezare omenească (tell) pe malul Dîmboviței. Săpăturile făcute aici au scos la iveală vase de pămînt de tip gumelnițean (după numele comunei Gumelnița, unde s-au descoperit pentru prima oară astfel de vase), unelte din aramă, ace de păr, inele, vergi din același metal, o rîșniță de zdrobit cereale etc. Cea mai interesantă descoperire făcută aici este însă un vas de lut ars, conținînd o mare cantitate de grîu carbonizat. Vasul a fost descoperit într-o veche locuință incendiată.

De o proveniență și mai veche sînt descoperirile de la Viforîta. În toamna anului trecut, cu ocazia săpăturilor efectuate pentru construirea unei cărămidării, muncitorii au dat de numeroase urme de silex. A fost imediat înștiințată conducerea muzeului regional, care a trimis la fața locului doi cercetători. Continuîndu-se săpăturile, au fost scoase la lumină două fusaiole (bumbi de ceramică pentru fus), o daltă din piatră, numeroase unelte din silex.

Mult mai numeroase și de mare însemnătate sînt însă descoperirile unor obiecte provenite din perioada feudală, cînd Tîrgoviște ajunsese cea mai de frunte așezare a Țării Romînești. Prin sondaje arheologice pe teritoriul orașului, s-au găsit, bunăoară, două topoare, o mistrie de zidar și numeroase fragmente ceramice datînd din secolul al XVI-lea. De asemenea, au fost date la iveală două prețioase tezaure monetare: unul format din monede de argint (taleri olandezi și austrieci) din secolul al XVII-lea și altul format din cîteva mii de monede din secolele XIV—XV, multe din ele de pe vremea lui Mircea cel Bătrîn. De o origine mult mai veche este tezaurul de la Căprioru (raionul Tîrgoviște), format din 100 monede grecești din anul 200 î.e.n.

În cursul anului trecut, în ruinele curții domnești ridicate de Petru Cercel (sec. XVI) au fost descoperite plăci de teracotă colorate și frize ornamentale, o seamă de arme ale vremii: ghiulele din piatră și fier, țeavă de tun, halebarde. Pe teritoriul orașului, au fost totodată găsite tipsii și alte vase din aramă, datînd din secolul XVII, denotînd o influență turcească.

Toate aceste obiecte lărgesc simțitor gama exponatelor ce se pot vedea în muzeul tîrgoviștean, constituind un nou și important motiv de atracție pentru numeroșii vizitatori ai muzeului.

M. PAULIAN

Instantaneu de la cercul de radioamatori al Casei pionierilor din Galați. Săptămînal 2 500 de școlari frecventează cele 18 cercuri diverse care își desfășoară activitatea aici. Este unul din prilejurile de a-și îmbogăți cunoștințele, de a căpăta deprinderi folositoare

Foto: AGERPRES

Cetățenii propun

● Citind noul mers al trenurilor care va intra în vigoare la 26 mai a.c., atenția mi-a fost reținută de sosirile și plecările la și din Nehoiu. Comuna noastră a fost asigurată cu suficiente trenuri, fapt care demonstrează preocuparea organelor C.F.R. pentru importantul centru forestier de la Nehoiu. În general, sosirile și plecările acestor trenuri au fost și ele bine chibzuite. Despre orarul unui singur tren — cel de la orele 14,39 — aș avea ceva de spus. Acest tren urmează să ne aducă presa, publicațiile periodice, poșta. Or, dacă ora de sosire e 14,39 și mai punem la socoteală și minutele consumate de la gară la poștă (circa 20), înseamnă că difuzorii voluntari din întreprinderi și instituții nu mai pot împărți ziarele decît a doua zi. Totodată, nici factorii poștali nu mai au timp să împartă presa abonaților din Nehoiu pînă seara, iar cei care pleacă în satele, comunele și exploatările forestiere din munții Buzăului, întîrzie și mai mult.

Ce propunem Direcției generale C.F.R. pentru înlăturarea acestui neajuns? Ca acest tren să sosească la orele 13,30 cel tîrziu, deoarece în prezent, cînd presa e adusă de trenul 5035, cu sosire la 13,53, tot se creează greutăți în difuzare.

G. BĂICULESCU
economist

● În comuna noastră, Pîrscov, raionul Cislău, s-au făcut multe lucruri folositoare. Ne străduim să gospodărim cu grijă avutul obștesc. Pe lîngă celelalte construcții social-culturale, dispunem de un spital bine utilat, avînd mai multe secții, unde află o îngrijire atentă atît localnicii cît și cei din comunele învecinate. Ceea ce ne lipsește e un cabinet stomatologic. În momentul de față, pentru o extracție sau pentru cele mai simple tratamente dentare, sîntem nevoiți să mergem pînă la Buzău. Pentru a fi scutiți de aceste greutăți, ar fi necesar să se înființeze în cadrul spitalului nostru, un cabinet stomatologic.

VASILE MEHEDINȚU
pensionar

Noutăți din cooperația meșteșugărească

★ ★

Pentru stațiunile balneo-climaterice

Oamenii muncii care vor merge în lunile următoare la odihnă în stațiunile balneo-climaterice vor găsi bine aprovizionate unitățile de desfacere ale cooperației meșteșugărești. Au fost pregătite numeroase obiecte de marochinărie, bibelouri, ceramică neagră și colorată precum și țesături, cu motive inspirate de specificul local. Pentru la vară s-au lucrat însemnate cantități de pălării, genți și alte articole din pai și răchită împletită, mult solicitate pentru plajă.

Numai în magazinele de pe litoral se vor pune în vînzare circa 55.000 asemenea produse făcute de meșteșugarii cooperatori.

În stațiunile de pe țărmul Mării Negre vor funcționa 30 unități noi de artizanat și articole pentru plajă ale cooperației meșteșugărești. Iar în totalitatea stațiunilor balneo-climaterice din țară și pe traseele turistice, circa 130 magazine de acest fel.

Într-o serie de stațiuni vor fi date în folosință în cursul acestui an complexe de servire unde se vor desfășura activități multiple — confecționarea de îmbrăcăminte și încălțăminte, reparațiuni mărunte, întreținerea aparatelor de radio și altele. Astfel de complexe se vor clădi la Govora, Olănești, Mangalia și Constanța.

Prestări de serviciu la domiciliu

O atenție sporită se acordă în prezent prestărilor de servicii la domiciliul solicitanților. Astfel numeroase cooperative execută la domiciliu întreținerea televizoarelor, frigiderelor, mașinilor de spălat rufe și a altor obiecte de uz electrocasnic precum și lustruitul mobilei, lucrări de tapițerie etc.

În orașele Timișoara și Arad cooperativele au început să efectueze decorațiuni de interioare, inclusiv executarea de perdele, galerii, abajururi. La Arad funcționează și un centru care se ocupă de curățenia locuințelor. El este dotat cu mașini de spălat rufe, aspiratoare de praf și alte aparate. Lucrătorii respectivi se deplasează la client pe bază de comandă telefonică.

De curînd la Craiova s-a înființat o secție de curățat și raschetat parchetul și de spălat rufe. De asemenea echipe ale cooperativei „Arta îmbrăcămintei" preiau de la locatarii blocurilor încălțămintea pentru reparat.

Un aspect însemnat al activității de prestări servicii la domicilliu este trimiterea de echipe la sate pentru a lua comenzi. Cooperativele „Deservirea" și „Igiena", tot din Craiova, deplasează duminical în mediul rural meșteșugari care execută pe loc reparații de obiecte cerute de populație. La rîndul ei cooperativa „Arta populară", care are o boiangerie și o spălătorie modernă, a înființat o caravană care merge prin toate raioanele regiunii Oltenia și primește pentru spălat, curățat și vopsit lînă și obiecte de îmbrăcăminte.

Cooperativele din regiunea Cluj execută diferite confecții cu specific local, pentru populația satelor.

Activități cum sînt cele menționate se desfășoară sau se vor iniția în curînd și în cadrul altor cooperative meșteșugărești.

Știați că...

● *PRIMA STAȚIUNE de cercetări științifice din Munții Retezat s-a construit în Parcul Național din acești munți? Aflată la altitudinea de 1.720 de metri, casa-laborator „Gemenele" va fi înzestrată cu utilajul științific necesar pentru cercetarea faunei și florei, împrejurul ei urmînd a se amenaja o mică grădină botanică alpină.*

CARNEA VEGETALĂ, așa sînt numite ciupercile, datorită bogăției lor în minerale? Din analizele efectuate s-a constatat că 2,5 kg. de ciuperci egalează cu consumarea unui kilogram de carne de vacă, 842 de grame de ciuperci cu un kilogram de fragi proaspeți, iar 575 grame ciuperci cu un kilogram de pătlăgele roșii. Aceste plante sînt bogate în albumine, hidrați de carbon, acizi organici și diverse săruri minerale, valoarea lor nutritivă datorîndu-se faptului că ele conțin zaharuri, glucoză, grăsimi, și vitaminele A, B, C, și D. Cercetările mai recente au descoperit că din ciupercile de gunoi se poate scoate un antibiotic mai puternic decît penicilina.

● *LA CONSTANȚA, pe teritoriul anticului Tomis, s-a descoperit un joc necunoscut? În mormîntul unui copil s-au găsit peste 100 de piese mici — cele mai mari de mărimea unei scobitori care sînt lucrate din os șlefuit și încrustate cu diverse figuri geometrice. Unele din aceste piese se pot ușor combina între ele pentru a forma alte figuri.*

● *IN MOSCOVA, pe strada Lev Tolstoi la nr. 21, se află casa în care marele scriitor a locuit între anii 1882—1901 și că aici printre alte obiecte personale ale lui Tolstoi se păstrează circa 50.000 de scrisori primite din toate colțurile lumii? Într-una din camere se găsește o față de masă pe care oameni de seamă ca Repin, Scriabin, Rubinstein, Rahmaninov, Șaliapin, precum și scriitori celebri, care îl vizitau pe scriitor se iscăleau cu cretă, una din fiicele romancierului brodînd apoi cu mătase numele lor.*

● *LA CÎMPINA, în muzeul „Nicolae Grigorescu", se află un album conceput de scriitorul Alexandru Vlahuță și că acest album cuprinde fotografiile a 266 de tablouri ale marelui nostru pictor, cu un text în limba franceză? Pe baza acestui album, cercetătorii muzeali au pornit la căutarea originalelor care le erau necunoscute. Așa se face că o pictură a maestrului a fost găsită, după 1944, la o negustoreasă din Buzău, care îi scosese rama, neștiind despre valoarea tabloului și îl folosea drept... capac pentru putina de varză.*

Interesante achiziții făcute de Biblioteca Academiei R. P. R.

În ultimul timp, Biblioteca Academiei R.P. Romîne și-a îmbogățit prețioasele sale colecții cu cîteva interesante documente istorice, manuscrise literare inedite, picturi și obiecte. Au fost achiziționate două documente unul rămas de la Radu Mihnea, fost domnitor al Țării Romînești, din anul 1615, și altul de la Radu Al. Beldiman din anul 1888.

În ceea ce privește materialele rămase de la scriitorii noștri clasici, menționăm un manuscris autograf al lui N. D. Cocea, nepublicat, care poartă titlul „Sub casa morții", precum și două manuscrise ale lui Ion Slavici, „Cugetări filozofice" și „Psihologia". De asemenea, a mai fost achiziționată o scrisoare trimisă de marele scriitor francez Guy de Maupassant către Le Comte de Nouy.

Din domeniul picturii, Biblioteca și-a mărit vastele sale galerii cu un desen acuarelat de Th. Pallady, un desen al pictorului francez Jean Louis Lorrain, din secolul XVIII, precum și un tablou reprezentînd portretul mamei pictorului Ion Negulici.

Două miniaturi în fildeș, una lucrată de Pop de Szathmary și alta de Mateescu, de la sfîrșitul secolului al XIX-lea, completează interesantele achiziții ale Bibliotecii Academiei R. P. Romîne.

Cum am ajuns celebru

Fac parte din familia lucrurilor așa-zise „mărunte", aparent lipsite de importanță. În raport cu o haină, cu o pereche de pantofi, eu bietul de mine trăiesc într-un cumplit anonimat.

Dar nu mă supăr de fel. Doar nu-s podoabă ca să fiu pus la vedere, ci un ac, un ac ce-i drept ceva mai complicat, de siguranță, ce suplinesc de cele mai multe ori, într-un mod discret, lipsa unui nasture sau altceva.

Deci cunoscîndu-mi eu valoarea, n-am îndrăznit niciodată să ridic glasul, să vorbesc despre mine. Acum însă trebuie s-o fac. Dar vă mărturisesc, numai forțat de împrejurări. Căci altfel...

Despre ce este vorba? Păi să vă povestesc întîmplarea, pricina de unde provine și nedumerirea mea.

Locul meu natal este Sibiul, mai precis întreprinderea „Flamura roșie" din această localitate. În cursul anului trecut, producătorii m-au supus unui studiu... Știți, eu, acul, mă deschideam numai pe o singură parte, acum mi-au adus o îmbunătățire: m-au făcut să mă pot deschide pe ambele părți. Precum lesne se poate deduce, nu e vorba de o schimbare prea esențială în structura mea, ci de una mai măruntă dar care aduce un avantaj celor ce mă folosesc. Nici că se putea scoate mai mult de la mine... În rest, am rămas la fel ca înainte.

Cum era și firesc, întreprinderea a început toate demersurile necesare pentru a avea o bază legală de a mă putea introduce în producție.

De aci începe să se contureze și celebritatea de care aveam să mă bucur, (oare?) din plin mai tîrziu, eu un umil ac de siguranță!

Mai întîi, m-a prezentat drept mostră comerțului, pentru a-i obține consimțămîntul.

...„Vă comunicăm că sîntem de acord cu modelul prezentat. Vă rugăm a include aceste ace în colecția dv. pe semestrul I al anului 1963, în vederea contractării acestui articol de către I.C.R.T.-urile noastre" — a venit răspunsul din partea comerțului la adresa întreprinderii „Flamura roșie" cu nr. 9497 din 19 octombrie 1962.

Deci aprobarea a fost dată, mă bucuram, dar era oare singura necesară?

Eu acul de siguranță, ca de altfel orice articol, sînt fabricat în baza unui stas. Stasul meu are numărul 5846-58, care prevede în concret criteriile calitative pe care trebuie să le întrunesc pentru a fi bun pentru livrare și deci pentru folosire. De aici, rezultă cu claritate necesitatea ca orice modificare intervenită în structura mea să se reflecte în acest stas. Dar pentru aceasta era nevoie de o altă aprobare.

Nimic, mai simplu. Direcția generală tutelară a întreprinderii „Flamura roșie" trimite o adresă către Direcția tehnică din același minister, respectiv Ministerul Industriei Ușoare, care la rîndul ei pasează problema Oficiului de stat pentru standarde, singurul în drepturi depline s-o rezolve.

Către Direcția generală pentru metrologie, standarde și invenții, Oficiul de stat pentru standarde.

„Stas 5846-58 prevede confecționarea acelor de siguranță cu închiderea și deschiderea într-o singură parte. Întreprinderea „Flamura roșie" din Sibiu a pus la punct fabricarea unui nou model de ac de siguranță, neprevăzut de stas, la care închiderea și deschiderea acului se pot face pe ambele părți.

Întrucît modelul nou este superior celui fabricat pînă în prezent, vă rugăm a completa stasul 5846-58 prevazînd posibilitatea fabricării și a noului ac".

Evident, lucrurile merg pe făgașul lor normal. Nici că se putea mai bine.

Iată și noua aprobare, mi-am zis atunci cînd pe adresa Direcției tehnice din Ministerul Industriei Ușoare sosi o scrisoare din partea Oficiului de stat pentru standarde. Era în legătură cu persoana mea și, nerăbdător, am deschis plicul dînd citire celor ce urmează:

„Pentru a putea da curs cererii dv. prin care solicitați completarea stas 5846-58 „Ace de siguranță" cu noul tip de ac cu închidere și deschidere pe ambele părți, vă rugăm să ne trimiteți în cel mai scurt timp următoarele precizări..." Tot ce urma era pus pe puncte:

1) În ce constă superioritatea noului model de ac față de cel prevăzut în standard;

2) care sînt criteriile tehnice care stau la baza noului model de ac;

3) cu ce afectează prețul de cost noul model;

4) care sînt avantajele economice.

O disperare surdă începe să mă cuprindă. Reușesc totuși să mă stăpînesc pentru a judeca bine situația. Eu, bietul de mine, m-am subapreciat, iar acum iată o dovadă că nu trebuie să mai continui astfel. Dacă la o așa de neesențială modificare în structura mea e nevoie de un așa de amplu studiu tehnico-economic, mă gîndesc cu groază ce pretenții se poate avea de la producătorii mei la o eventuală schimbare generală a înfățișării mele.

Nu, nu pot înțelege și pace o asemenea pretenție. Sînt complet nedumerit. Și cînd te gîndești că beneficiarii mei mi-au solicitat prezența în magazine încă în acest semestru... Dar vedeți, nu pot să le satisfac cererea... N-am nici o putere să le pot oferi un asemenea studiu. Cu toată celebritatea cîștigată, sînt totuși un biet ac, nimic mai mult.

Al dracului ghinion!

Pt. conf. CL. RĂDULESCU

CLAXONATUL INTERZIS!

Dintre zgomotele care sparg liniștea violentînd urechile, neîndoielnic, la loc de frunte stă claxonul. Răgușit sau strident, dangăt de clopot sau zornăială, sunetul claxonului repezit de-un motociclist sau lepădat de-un camion, pornit de la un tramvai ori risipit de-o bicicletă umple văzduhul de larmă și-ți chinuie tîmpanele și nervii așa cum un nor de colb îți îneacă răsuflarea. Zic unii că fără de claxon nu se poate. Și exemplifică pe dată cu cîrdurile de gîște ce trebuie numaidecît speriate, cu cine știe ce căruță, al cărei vizitiu, din pricina hurubelii și zdruncinăturii vehiculului, n-aude fîșîitul lin al roților de cauciuc pe asfalt. Argumentele nu-s lipsite de temei. Dar raportate la viața orașelor, a marilor orașe, își mai păstrează oare ele valabilitatea ? Incontestabil, nu. În marile orașe, pietonii au trotuare. Trecerile peste străzi sînt vegheate de semnale. Gîștele stau slobode, în cel mai rău caz, prin curți, unde căruțele nu circulă. Cui folosește atunci claxonul ? Pietonilor dornici să admire frumusețile blocurilor exact din mijlocul străzii, celor hotărîți să facă socoteli fundamentale drept la o intersecție, să citească netulburați gazeta în locurile de aglomerație maximă. Claxonul se confundă în acest caz cu un fel de ceas deșteptător sau cu un violent tras de mînecă, în chip de-aducere aminte a unor elementare reguli de purtare civilizată (a ști să circuli într-un oraș — civilizație însemnează !), în orașe care nu se pot cîtuși de puțin lipsi de mijloace de transport rapide de dragul unor pietoni care le ignorează.

Că se poate trăi și mai ales circula în orașe fără a claxona, se știe. Că amuțirea claxoanelor diminuează zgomotele, asta e ușor de înțeles. Că tăcerea claxonului implică respectarea riguroasă a regulilor de circulație de către pietoni, că-i obligă și mai mult să circule pe stradă, cu ochii deschiși, asta-i iarăși de la sine înțeles. Dar e oare atîta de greu ? E oare atît de anevoioasă respectarea unor asemenea elementare cerințe ?

Un răspuns precis, desprins din practică, ni-l dau timișorenii. Ei spun DA, se poate și fără claxon ! Răspunsul este urmarea unei măsuri luate de sfatul popular orășenesc Timișoara care, printr-o decizie, izvorîtă din dorința de a diminua zgomotele orașului, a interzis conducătorilor de vehicule semnalizarea cu claxonul și clopotul pe raza orașului, atît ziua cît și noaptea. O măsură civilizată, plină de înțelegere.

Încetînd claxoanele să sune, în ciuda unor opinii pesimiste, nu s-au semnalat, din această cauză, accidente. Ba, mai mult, atenția conducătorilor de vehicule și a pietonilor a sporit, unii știind că nu mai pot speria cu stridență, iar alții că nimeni nu-i mai îndeamnă cu zgomot să vadă unde și cum calcă.

Măsura luată de sfatul popular orășenesc Timișoara merită atenție, studiu și chiar imitare. Desigur, ea nu reușește să împrăștie definitiv zgomotul, dar făcînd să tacă cîteva sute și mii de instrumente producătoare de zgomot, micșorează povara bietelor tîmpane. Ceea ce e un cîștig. Atenția mai mare solicitată celor ce conduc mașini și tramvaie cît și pietonilor e compensată și răsplătită de ceva mai puțin zgomot, ceea ce, trebuie să recunoaștem, e un pas înainte spre ceva mai multă liniște.

VIRGIL DĂNCIULESCU

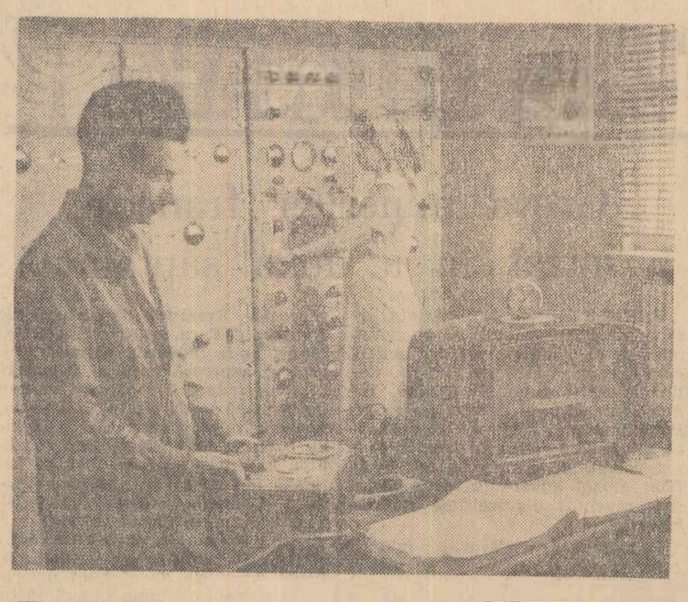

Aspect de la noul centru de radioficare-Deva. Operatorul șef Iosif Mureșan împreună cu operatoarea Paraschiva Moțu, în timpul unei emisiuni locale

Foto : AGERPRES

Constituirea Consiliului învățămîntului de cultură generală

Sîmbătă a avut loc ședința de constituire a Consiliului învățămîntului de cultură generală, organ consultativ al Ministerului Învățămîntului.

Consiliului îi revine sarcina de a examina și de a propune măsuri pentru continua îmbunătățire a învățămîntului de cultură generală, pentru ridicarea nivelului său științific, educativ și metodic, pentru întărirea legăturii lui cu viața, cu practica construcției socialiste. Cele șapte secții ale Consiliului se ocupă de problemele privind îmbunătățirea organizării învățămîntului de cultură generală, a planurilor, programelor și manualelor de învățămînt, metodica instruirii practice și educația elevilor, perfecționarea cadrelor didactice.

Consiliul învățămîntului de cultură generală este compus din 287 de membri — cadre didactice din învățămîntul de cultură generală și superior, cercetători în domeniul științei pedagogice, reprezentanți ai unor organizații și instituții centrale, întreprinderi industriale și unități socialiste din agricultură.

(Agerpres)

Sesiuni ale sfaturilor populare pentru validarea mandatelor deputaților aleși la 3 martie

BAIA MARE — (Agerpres) : În 14 comune și orașe raionale din regiunea Maramureș au avut loc în aceste zile sesiuni ale sfaturilor populare pentru validarea mandatelor deputaților aleși la 3 martie, constituirea comitetelor executive ale sfaturilor populare și a comisiilor permanente.

În cadrul lucrărilor sesiunii sfatului popular orășenesc Baia Sprie au fost validate mandatele celor 50 de deputați, a fost ales comitetul executiv compus din 9 membri și cele 5 comisii permanente. În continuare, deputații au dezbătut planul de măsuri privind continua înfrumusețare și mai buna gospodărire a orașului.

După constituirea sfaturilor populare ale orașului Sighet și comunei Groși, deputații au discutat măsurile ce trebuie luate pentru buna desfășurare a campaniei agricole de primăvară precum și alte sarcini care stau în fața sfaturilor populare.

★

CRAIOVA — (Agerpres) : În 61 de comune din regiunea Oltenia s-au ținut sîmbătă sesiuni ale noilor sfaturi populare. După validarea mandatelor deputaților aleși la 3 martie, alegerea comitetelor executive și comisiilor permanente ale sfaturilor populare, președinții noilor comitete executive au informat deputații asupra principalelor sarcini ce le revin în viitor.

★

SUCEAVA (Agerpres). — În comunele Ciprian Porumbescu, Dumbrăveni, Verești, Săveni, Ripiceni și altele din regiunea Suceava au avut loc sîmbătă sesiuni de constituire a sfaturilor populare comunale, la care au luat parte deputații aleși la 3 martie. Pe ordinea de zi a primei sesiuni au figurat validarea mandatelor de deputați, alegerea comitetelor executive și a comisiilor permanente.

Sesiunea științifică a cadrelor didactice de la Institutul agronomic din Iași

IAȘI (coresp. R.l.) — La Institutul agronomic „Ion Ionescu de la Brad" din Iași are loc o sesiune științifică a cadrelor didactice și a specialiștilor din învățămîntul agricol superior, la care participă și lucrători de la stațiunea agricolă experimentală din Moldova.

La sesiune participă și reprezentanți ai Ministerului Învățămîntului și ai unor institute centrale de cercetări agricole, cadre de conducere ale unităților agricole socialiste din regiunea Iași, studenți.

Cele 103 referate și comunicări științifice prezentate reflectă preocupările cercetătorilor pentru ridicarea producției agricole în Moldova, în toate ramurile de activitate.

Lucrările sesiunii continuă.

Incheierea consfătuirii pe țară privind combaterea eroziunii solului

GALAȚI. (Agerpres). — Consfătuirea pe țară a lucrătorilor din agricultură privind combaterea eroziunii solului și valorificarea terenurilor neproductive, organizată de Consiliul Superior al Agriculturii în colaborare cu Consiliul agricol regional Galați, s-a încheiat sîmbătă. Din materialele prezentate și discuțiile care au avut loc a reieșit că una din sursele importante de sporire a producției agricole o constituie folosirea rațională a pămîntului și aplicarea întregului complex de măsuri și lucrări ameliorative. Încheierea colectivizării și reorganizarea conducerii agriculturii au creat condiții optime de folosire rațională a pămîntului. În acest scop în anul 1963 se prevede să se execute lucrări complexe de stăvilire a eroziunii solului de 244 000 ha, organizarea și amenajarea terenurilor situate în pantă, erodate, pentru plantații de vii și pomi pe 40 332 ha, ameliorarea pășunilor erodate pe 36 284 ha etc.

În cursul consfătuirii s-au făcut recomandări privind mijloacele cele mai potrivite pentru executarea acestor lucrări.

Intoarcerea din Austria a delegației de activiști ai P. M. R.

Delegația de activiști ai Partidului Muncitoresc Romîn condusă de tovarășul Petre Lupu, membru al C.C. al P.M.R., șef de secție la C.C. al P.M.R., care la invitația Comitetului Central al Partidului Comunist din Austria a vizitat Austria, s-a întors în patrie.

În timpul celor două săptămîni petrecute în Austria, delegația a luat cunoștință de activitatea unor organe și organizații ale partidului comunist, a vizitat întreprinderi, instituții de cultură și artă, construcții edilitare. Înainte de plecare, delegația a fost primită la C.C al P.C. din Austria de către tovarășul Johann Koplenig, președintele partidului și de alți membri ai Biroului Politic și Secretariatului C.C. al P.C. din Austria.

Primirea de către ministrul afacerilor externe al Republicii Populare Romîne a însărcinatului cu afaceri al Finlandei

Sîmbătă 9 martie, ministrul afacerilor externe al Republicii Populare Romîne, Corneliu Mănescu, a primit în audiență pe noul însărcinat cu afaceri al Finlandei în Republica Populară Romînă, Martti Johannes Salomies, care și-a prezentat scrisorile de acreditare.

Numirea noului trimis extraordinar și ministru plenipotențiar al Republicii Populare Romîne în Franța

Printr-un decret al Consiliului de Stat al Republicii Populare Romîne, tov. dr. Victor Dimitriu a fost numit trimis extraordinar și ministru plenipotențiar al Republicii Populare Romîne în Franța, în locul tov. Constantin Nicuță, care a primit o altă însărcinare.

Emiterea unor noi monede metalice

În scopul satisfacerii în condiții tot mai bune a nevoilor populației, privind plățile curente pentru mărfuri și servicii, se vor emite noi monede metalice de 5 bani, 1 leu și 3 lei, care vor circula concomitent cu moneda metalică de 5 bani și biletele de hîrtie de 1 leu și 3 lei aflate în prezent în circulație.

Moneda metalică de 5 bani are pe față inscripția „5 bani" și anul emisiunii ; pe cealaltă parte are stema țării.

Moneda metalică de 1 leu are pe față inscripția „1 leu", iar la mijloc un tractor cu un plug, la dreapta munți și soarele, la stînga sonde ; pe cealaltă parte are stema țării înconjurată de inscripția „REPUBLICA POPULARĂ ROMÂNĂ" și anul emisiunii.

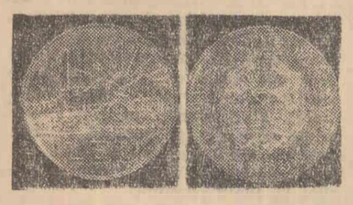

Moneda metalică de 3 lei are pe față inscripția „3 lei", iar deasupra sonde de petrol și o rafinărie ; pe cealaltă parte are stema țării înconjurată de inscripția „REPUBLICA POPULARĂ ROMÂNĂ" și anul emisiunii.

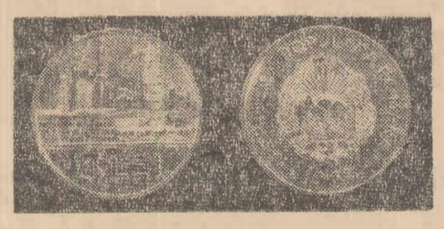

Noile monede vor fi puse în circulație începînd din ziua de 11 martie 1963.(Agerpres).

SCURTE ȘTIRI EXTERNE

MITINGUL LUCRĂTORILOR DIN TRANSPORTURI LA TOKIO

TOKIO. — Agerpres : La Tokio a avut loc un mare miting al lucrătorilor din transporturi organizat de Consiliul japonez al muncitorilor din transporturi, care grupează 13 mari sindicate din Japonia. În rezoluția adoptată, participanții la miting cer guvernului și patronilor să se majoreze salariile, să se îmbunătățească condițiile de muncă, să înceteze represiunile, să se asigure folosirea deplină a brațelor de muncă în transporturi. Ei au declarat că, dacă aceste revendicări nu vor fi satisfăcute, la sfîrșitul lunii martie se va organiza o grevă care va paraliza toate transporturile — terestru, maritim și aerian.

● KUCHING (Sarawak). — Agerpres : Agenția U.P.I. relatează că Consiliul legislativ al Sarawak-ului, controlat de autoritățile coloniale britanice, s-a pronunțat la 8 martie în favoarea includerii acestui teritoriu în proiectata federație malayeză. După cum se știe, populația din Sarawak se opune cu hotărîre includerii în această federație de inspirație colonialistă. Proiectata federație, a declarat secretarul general al Partidului Popular Unit din Sarawak, Stephen Yong, este menită să asigure menținerea dominației coloniale a Angliei asupra teritoriilor care vor fi incluse în ea. El a arătat că poporul din Sarawak dorește o independență reală și respinge planurile colonialiste.

FRĂMÎNTĂRILE PROFESORILOR DIN CHILE

SANTIAGO DE CHILE. — Agerpres : Federația profesorilor din Chile a dat publicității o declarație prin care cere membrilor săi să fie pregătiți pentru declararea unei greve pe timp nelimitat. În declarația federației se arată că, în luna martie, la Santiago de Chile va avea loc o mare adunare a profesorilor din țară, unde participanții vor fi informați asupra rezultatelor tratativelor purtate cu reprezentanții guvernului pentru obținerea măririi salariilor. Totodată, federația afirmă că în cazul în care revendicările profesorilor nu vor fi satisfăcute, în țară va fi declarată o grevă generală pe timp nelimitat.

CREȘTEREA COSTULUI VIEȚII ÎN ITALIA

ROMA. — Agerpres : Potrivit datelor oficiale ale Institutului central de statistică, din ianuarie 1962 pînă în ianuarie 1963 costul vieții în Italia a crescut cu 8,1 la sută.

★

ROMA. — Agerpres : La 8 martie, la Neapole a avut loc o nouă demonstrație a populației sărace care locuiește în cocioabe, în sprijinul revendicărilor ei de a i se îmbunătăți condițiile de locuit. Pentru a atrage atenția opiniei publice asupra situației lor mizere, demonstranții — în majoritate femei — au blocat circulația pe cîteva străzi. Poliția a operat arestări în rîndul demonstranților.

PUTERILE OCCIDENTALE ÎNARMEAZĂ PE RASIȘTII SUD-AFRICANI

LONDRA. — Agerpres : — Încălcînd rezoluțiile O.N.U., puterile occidentale, inclusiv Anglia, continuă să înarmeze pe rasiștii din Republica Sud-Africană, scrie săptămînalul „Comment". Reprezentanții englezi afirmă că aceste arme sînt necesare pentru apărarea Republicii Sud-Africane împotriva unei „agresiuni din afară", dar însuși caracterul înarmărilor, orientarea generală a politicii militare a guvernului Verwoerd dezmint aceste afirmații. Printre livrările engleze se află mașini blindate, care au fost folosite împotriva africanilor lipsiți de apărare în timpul sîngeroaselor evenimente de la Sharpeville, precum și gaze lacrimogene pe care le folosesc de obicei colonialiștii. Din Franța sosesc în R.S.A. mașini blindate și elicoptere, din Belgia — puști automate.

POLIȚIA MAROCANĂ A DESCHIS FOCUL ÎMPOTRIVA MINERILOR GREVIȘTI

RABAT. — Agerpres : După cum relatează ziarul marocan „At-Tahrir", concedierile în masă ale muncitorilor de la minele din Ued-el-Heimer, Sidi-Bu-Beker și înlocuirea lor cu muncitori din străinătate a provocat nemulțumirea minerilor marocani. După ce tratativele dintre reprezentanții sindicatelor și administrația minelor au eșuat, minerii au declarat grevă și au organizat o demonstrație, cerînd reprimirea la lucru a celor concediați. Poliția a intervenit împotriva demonstranților și a deschis focul împotriva acestora. Au fost rănite 16 persoane, iar 20 au fost arestate.

● *BONN. — După cum transmite agenția D.P.A., la 5 martie pe rampa americană de lansare a rachetelor „Nike-Ajax", situată în regiunea orașului vest-german Baumholder, s-a produs o puternică explozie. Nu s-au înregistrat victime omenești. Reține atenția faptul că autoritățile militare americane nu au anunțat aceasta decît la 8 martie, fără să comunice nimic despre cauzele exploziei produse.*

NOI MĂSURI REPRESIVE ÎMPOTRIVA MIȘCĂRII DE ELIBERARE DIN RHODESIA DE SUD

SALISBURY. — Agerpres : Consiliul legislativ al Rhodesiei de sud, în care rasiștii albi dețin majoritatea, a adoptat o lege care instituie pedeapsa cu moartea pentru așa-numitele delicte de „sabotaj". Totodată, guvernul rasist a supus spre aprobare un proiect de lege cu privire la „apărarea guvernului constituțional". Proiectul de lege prevede pedepse pînă la 20 de ani închisoare pentru orice locuitor al Rhodesiei de sud care va apela la O.N.U. sau la alte organizații internaționale pentru a cere sprijin împotriva represiunilor sau politicii de discriminare rasială din acest teritoriu, precum și pentru acele persoane care vor participa la constituirea unor organizații care își pun drept scop răsturnarea guvernului rasist. Acest proiect de lege urmărește reprimarea și mai cruntă a mișcării de eliberare a populației africane.

MAI RĂU CA ÎN SECOLUL AL XIX-LEA...

CIUDAD DE PANAMA. — Agerpres : Într-o scrisoare adresată de președintele Adunării Naționale a statului Panama directorului executiv al „Direcției pentru reforma agrară" se arată că țăranii săraci din Panama sînt supuși unor opresiuni mai grave decît în secolul al XIX-lea. În scrisoare se arată, de asemenea, că țăranii panamezi sînt persecutați de autorități, precum și de reprezentanții diferitelor societăți nord-americane și ai altor firme străine. Din ordinul acestora, țăranii sînt goniți cu forța de pe pămînturile pe care le-au muncit zeci de ani, sînt distruse culturile și casele lor, iar conducătorii lor sînt aruncați în închisoare. Scrisoarea califică această situație ca fiind „periculoasă și explozivă".

● BERLINUL OCCIDENTAL. — Agerpres : Adunarea orășenească de deputați din Berlinul occidental, aleasă la 17 februarie, a ținut la 8 martie prima sa ședință. Președinte al Adunării orășenești de deputați din Berlinul occidental a fost reales Otto Bach (P.S.D.G.), iar locțiitori ai săi — Wolfram Müllerburg — (U.C.D.) și Hans Reif (P.L.D.). În funcția de primar al Berlinului occidental a fost reales W. Brandt. Alegerile pentru noua componență a Senatului vor avea loc la 11 martie.

CHOMBE PLĂNUIEȘTE...

BRUXELLES. — Agerpres : După cum reiese dintr-un interviu acordat de Chombe ziarului belgian „Libre Belgique", șeful secesioniștilor katanghezi plănuiește în prezent să obțină o funcție importantă în guvernul central congolez. Este un vechi plan al cercurilor colonialiste care îl sprijină de a-l vedea pe Chombe într-o funcție însemnată în guvernul central al Congo-ului pentru a putea exercita o influență mai mare asupra diverselor aspecte ale politicii guvernului. Chombe a afirmat că una din următoarele măsuri care ar trebui să fie luate ar fi includerea unor membri ai clicii sale în guvernul central. El pune însă condiții pentru participarea secesioniștilor la guvern, și anume cere promovarea unei politici care să convină acestora și protectorilor lor.

INFORMAȚII

La invitația C.C. al U.T.M. sîmbătă după amiază a sosit în Capitală o delegație a Tineretului Liber German (F.D.J.) condusă de Konrad Naumann, secretar al C.C. al Tineretului Liber German. Delegația va studia experiența U.T.M. în diferite domenii de activitate.

★

La Craiova a avut loc vineri și sîmbătă o consfătuire a silvicultorilor din regiunile Oltenia, Argeș, Banat, Hunedoara organizată de Ministerul Economiei Forestiere. Consfătuirea a analizat stadiul realizării sarcinilor trasate silviculturii prin directivele celui de-al III-lea Congres al P.M.R., măsurile pentru îndeplinirea în bune condiții a sarcinilor pentru următorii trei ani și pentru aplicarea noului cod silvic.

★

Sala de festivități a sfatului popular regional Cluj a găzduit ieri simpozionul „Probleme medico-sanitare în agricultură". Participanții, printre care se aflau profesori universitari, medici de circumscripții sanitare rurale, ingineri agronomi din unități agricole socialiste din regiune etc. au dezbătut unele probleme privind igiena muncii, prevenirea bolilor și alte aspecte medico-sanitare specifice sectorului muncii agricole.

★

Sîmbătă dimineața s-a deschis în orașul Săcele un muzeu de istorie care va forma o secție a muzeului regional. Muzeul cuprinde 8 săli în care sînt prezentate aspecte din istoria satelor săcelene, încadrată în dezvoltarea istorică a așezărilor transilvănene.

★

La fabrica „Steaua roșie" din Bacău au început ieri lucrările sesiunii tehnico-științifice a inginerilor și tehnicienilor din regiunea Bacău. La dezbaterea celor 28 de referate care figurează în programul sesiunii, participă 240 de ingineri și tehnicieni din întreprinderile regiunii. Referatele prezentate în cadrul celor 5 secții cuprind concluzii asupra studiilor întreprinse cu privire la îmbunătățirea tehnologiei și introducerii în procesul de producție a unor utilaje și metode de lucru noi.

★

Sîmbătă seara a avut loc la Ateneul R. P. Romîne concertul Orchestrei simfonice a Filarmonicii de stat „George Enescu" condusă de dirijorul Ian Hugo Huss. Programul a cuprins Simfonietta de Ion Dumitrescu, Concertul pentru pian și orchestră nr. 2 în do minor de Rachmaninov, solist Tadeusz Zmudzinski din R. P Polonă, Simfonia Despărțirii (nr. 45 în fa diez minor) de Haydn și Valsul de Ravel.

★

Igor Bezrodnîi a fost ieri seară solistul concertului simfonic extraordinar al Filarmonicii de stat „Moldova" dirijat de Ion Baciu. Violonistul sovietic a interpretat în mod strălucit Concertul pentru violină și orchestră în re major de Beethoven.

ÎN EDITURA POLITICĂ
au apărut :

S. Cojocaru, V. Buduru : ORGANIZAȚIA DE BAZĂ — CONDUCĂTORUL POLITIC AL COLECTIVIȘTILOR
152 pag. 2 lei

A. F. Șișkin : BAZELE ETICII MARXISTE
496 pag. 13 lei

N. Minei : UN FALIT MORAL — CAPITALISMUL
96 pag. 1,50 lei

SPORT • SPORT • SPORT

Campionatele internaționale de tenis de masă ale R.P.R.

Ieri, în sala Floreasca din Capitală, au continuat întrecerile pe echipe din cadrul Campionatelor internaționale de tenis de masă ale țării noastre. În competiția masculină cea mai importantă întîlnire a fost cea dintre echipele R. P. Romîne și R. S. Cehoslovace, al cărui rezultat urma să desemneze pe cîștigătoarea seriei a doua. Jucătorii romîni porneau favoriți, dar pe parcurs ei nu au avut cea mai bună comportare și au fost învinși cu scorul de 5—4. Introducerea în această întîlnire a jucătorului Covaci în locul lui Rethi a fost, după părerea noastră, neinspirată. În seria întîi echipa R.P.D. Coreene a ocupat primul loc învingînd cu 5—1 pe R.P.F. Iugoslavia și cu același scor echipa de juniori a țării noastre. Astfel, în finală se vor întîlni echipele R. S. Cehoslovace și R.P.D. Coreene. La fete, prima reprezentativă a țării noastre a cîștigat neînvinsă seria a doua urmînd să joace astăzi în finală cu R.P.R. (B) cîștigătoare cu 3—0 în partida decisivă susținută aseară cu echipa R. P. Polone.

Iată cîteva rezultate mai importante : MASCULIN : **R. D. Germană—R. P. Romînă** (tineret) 5—2 ; **R. P. Ungară—R. P. Romînă** (b) 5—0; **R. P. Romînă** (b)—**R. P. Bulgaria** 5—1 ; **R. P. Polonă—R. P. Romînă** (tineret) 5—4 ; **R.P.R.** (A)—**R. P. Polonă** 5—0 ; FEMININ : **R.P.R.** (A)—**R. D. Germană** 3—1 (Constantinescu a pierdut cu 2—0 la Holmann) ; **R.P.R.** (A)—**R. P. Ungară** 3—0 ; **R. S. Cehoslovacă—R.P.R.** (tineret) 3—2 ; **R.P.R.** (juniori)—**R. P. Bulgaria** 3—1; **R.P.R.** (junioare)—**R.P.F. Iugoslavia** 3—2.

Astăzi de la orele 9 și după amiază cu începere de la orele 17 au loc primele probe individuale urmînd ca seara să se desfășoare și finalele competițiilor pe echipe.

Campionatele mondiale de hochei pe gheață

STOCKHOLM 9 (Agerpres). — În ziua a treia a campionatului mondial de hochei pe gheață de la Stockholm echipa R.P. Polone a repurtat o surprinzătoare victorie cu scorul de 6—2 (2—0, 3—1, 1—1) în fața echipei Norvegiei, principala favorită a grupei B. Reprezentativa Iugoslaviei a învins cu 7—3 (4—0 0—2, 3—1) echipa Franței. În clasamentul acestei grupe conduc neînvinse echipele Elveției și R.P. Romîne fiecare cu cîte două victorii. Cele două reprezentative se întîlnesc astăzi dimineață într-un joc decisiv, așteptat cu deosebit interes.

În grupa A, echipa Canadei a învins cu 11—5 (3—4, 4—1, 4—0) reprezentativa R.D. Germane. Echipa Austriei a învins cu 3—1 (1—1, 2—0, 0—0) echipa R.P. Ungare, într-un joc contînd pentru grupa C.

Ști ri

● Astăzi, de la orele 18,30, în sala de sport Dinamo din Capitală, se dispută meciul internațional de volei dintre echipele masculine Rapid București și Paris Universite-Club. Jocul contează în sferturile de finală ale „Cupei campionilor europeni". În deschidere, la ora 17,30, are loc partida de campionat : Steaua București — Știința Galați.

● Meciurile ultimei etape a competiției de rugbi „Cupa 6 Martie" se desfășoară astăzi, cu începere de la ora 9,30, pe stadionul Unirea din Capitală. În cel mai interesant joc, pentru desemnarea cîștigătoarei întrecerii, se vor întîlni echipele Grivița Roșie și Steaua.

● Stațiunea de sporturi de iarnă Harachov, din R. S. Cehoslovacă, găzduiește un concurs internațional de schi pentru probele nordice.

Proba feminină de 5 km. a fost cîștigată de concurenta bulgară Stoeva în 21' urmată de Bieguna (R.P. Polonă) la 12" și Brizova (R.S. Cehoslovacă) la 52". Marcela Bratu (R.P.R.) a ocupat locul 5, la 58" față de cîștigătoare. În proba de 15 km. rezervată bărbaților a învins cehoslovacul Cilik, cronometrat cu timpul de 53'14". Francezul Pires a ocupat locul doi la diferență de 29". Concurentul romîn Dinu Petre s-a clasat al 10-lea cu timpul de 55'19".

● În semifinalele probei de simplu din cadrul campionatelor internaționale de tenis de cîmp ale R.A.U. de la Cairo, Arilla (Spania) l-a învins cu 2-6 ; 8-6 ; 6-0 ; 6-3 pe Ion Țiriac (R. P. Romînă).

MĂSURI CARE POT AVEA REPERCUSIUNI DĂUNĂTOARE ASUPRA CERCETĂRII SPAȚIULUI COSMIC

NEW YORK 9 (Agerpres). — Presa americană publică informații despre o măsură care ar putea avea repercusiuni dăunătoare asupra cercetării spațiului cosmic. Despre ce este vorba ?

După cum se știe, oamenii de știință și guvernele din U.R.S.S. și din alte țări ale lumii au căzut de acord ca banda de frecvență între 604 și 614 megacicli să fie rezervată exclusiv scopurilor științifice, în speță radioastronomiei. S.U.A. au refuzat însă să se alăture acestui acord. În 1961 Congresul S.U.A. a votat o lege prin care se permite stabilirea de canale de televiziune în benzile de frecvențe foarte înalte. Unul din aceste canale, canalul 37, cuprinde tocmai banda între 604 și 614 megacicli. În momentul de față autoritățile de resort sînt bombardate de un mare număr de cereri de autorizație din partea stațiilor de televiziune comerciale (adică cele care se ocupă cu transmiterea reclamelor) care vor să funcționeze pe aceste canale, inclusiv pe canalul 37.

Această situație a provocat o serioasă îngrijorare în rîndurile oamenilor de știință care au arătat că alocarea acestui canal pentru televiziunea comercială ar avea repercusiuni profund negative asupra radioastronomiei. Interferența care se va produce va restringe funcționarea radiotelescoapelor din S.U.A. și din multe alte părți ale lumii numai la acele puține ore din zi în care stațiile comerciale de televiziune nu emit. În primul rînd, va avea de suferit marele radiotelescop de la Universitatea din Illinois, a cărui construire a costat 750.000 de dolari și care în mod practic va deveni de nefolosit. Noua acțiune împotriva științei stîrnește protestul legitim al cercurilor științifice și al opiniei publice largi.

Ziua națională a Danemarcei

La 11 martie poporul danez sărbătorește ziua sa națională. Cu acest prilej poporul romîn urează poporului danez succese în lupta pentru progres și prosperitate, în lupta pentru pace.

În perioada postbelică între R. P. Romînă și Danemarca s-au stabilit relații bazate pe egalitate și respect reciproc. Acestea cunosc o linie ascendentă.

Între țările noastre se dezvoltă relațiile pe linie economică, culturală, științifică, sportivă.

La 7 februarie a.c. a fost semnat la Copenhaga un nou acord comercial de lungă durată (1963—1965) între R. P. Romînă și Danemarca. Acest acord marchează o creștere a schimburilor economice între cele două țări. Numai în acest an, volumul schimburilor comerciale va fi cu aproximativ 40 la sută mai mare față de anul 1962.

Au devenit mai frecvente, în ultimul timp, vizitele reciproce de personalități și delegații. Dintre vizitele oficiale mai importante menționăm : vizita delegației economice guvernamentale a R. P. Romîne în Danemarca, condusă de tov. Mihail Florescu, ministrul Industriei Petrolului și Chimiei ; participarea tov. Mihai Petri, adjunct al ministrului Comerțului Exterior la semnarea noului acord comercial ; vizita în R. P. Romînă a delegației economice guvernamentale daneze condusă de H. Baunsgaard, ministrul Comerțului ; vizitele în țara noastră a ministrului Justiției H. Haekkerup și a ministrului Pescuitului A. C. Normann.

Contactele, vizitele reciproce ale reprezentanților radioteleviziunii daneze și romîne au avut ca rezultat o colaborare mai strînsă, directă, între cele două instituții.

Publicul danez a avut ocazia să aprecieze arta și cultura romînească în diverse ocazii, printre care amintim spectacolele date anul trecut de ansamblul „Rapsodia Romînă", turneul baritonului Dan Iordăchescu.

Toate aceste acțiuni și manifestări care au avut loc în ultimul timp, sînt o afirmare a dorinței de cunoaștere reciprocă și apropiere între poporul romîn și poporul danez. Ele servesc cauzei păcii și cooperării internaționale.

Actualitatea INTERNAȚIONALĂ

Necesitatea perfecționării profesionale și tehnice a cadrelor în țările insuficient dezvoltate

Intervenția reprezentantului R. P. R. în Consiliul de administrație al O. I. M.

GENEVA 9 — De la trimisul special Agerpres, C. Benga: Săptămîna aceasta au avut loc la Geneva cîteva ședințe ale Consiliului de administrație al Organizației Internaționale a Muncii, care a dezbătut o serie de probleme, printre care și aceea a creării la Torino a unui centru internațional de perfecționare profesională pentru cadrele de muncitori provenind din țările insuficient dezvoltate.

Luînd cuvîntul la dezbateri, *Grigore Geamănu*, reprezentant guvernamental al R. P. ROMÎNE, membru al Consiliului, a arătat, între altele, că problema perfecționării profesionale și tehnice se pune cu acuitate crescîndă în toate țările insuficient dezvoltate, unde, în ciuda eforturilor multilaterale depuse pe căi diferite, nevoile în domeniul pregătirii cadrelor din aceste țări sînt departe de a fi satisfăcute. În aceste condiții, a spus reprezentantul romîn, crearea centrului de la Torino va avea fără îndoială urmări favorabile pentru economia noilor state angajate pe calea dezvoltării, dacă el va fi conceput și realizat în lumina principiilor cooperării internaționale. Referindu-se la activitatea, programul și finanțarea centrului de la Torino, Grigore Geamănu a accentuat că acest centru trebuie să devină un adevărat focar internațional de instruire tehnică și pregătire profesională. După analiza unor aspecte neclare în legătură cu crearea centrului, reprezentantul romîn a propus ca, atît examinarea problemelor organizatorice, cît și amendarea proiectului de statut prezentat de directorul general să fie încredințate unui organ de lucru creat ad-hoc.

În urma dezbaterilor care au urmat, Consiliul a constituit un grup restrîns, în care a fost ales și Grigore Geamănu.

În continuarea lucrărilor, Consiliul de administrație a discutat măsurile internaționale legate de reforma agrară și consecințele ei sociale, în vederea înscrierii acestei probleme pe ordinea de zi a Conferinței generale a muncii. Luînd cuvîntul, Grigore Geamănu a criticat lipsa de interes a Biroului Internațional al Muncii (B.I.T.) în rezolvarea problemelor suscitate de reforma agrară, și aceasta, în timp ce milioane de muncitori agricoli din diferite regiuni ale lumii suferă de sărăcie și foame. Reprezentantul R. P. Romîne a combătut tendința de a se minimaliza importanța și urmările reformei agrare, cît și faptul că organizarea unei largi dezbateri a acestei probleme în Conferința internațională a muncii este prevăzută abia pentru anul 1965.

Vizita lui A. A. Gromiko în Danemarca

COPENHAGA 9 (Agerpres). — La 9 martie A. A. Gromiko, ministrul afacerilor externe al U.R.S.S., care se află într-o vizită oficială la Copenhaga, a organizat o conferință de presă. Într-o scurtă declarație A. A. Gromiko a informat că, convorbirile pe care le-a avut cu oamenii de stat danezi s-au referit atît la problemele situației internaționale, cît și la problemele care afectează nemijlocit relațiile dintre U.R.S.S. și Danemarca. Printre problemele internaționale a fost discutată, în special, problema asigurării securității în Europa. Deși punctele noastre de vedere nu coincid în toate problemele, a relevat A. A. Gromiko, noi sîntem unanimi în năzuința noastră spre întărirea păcii pe pămînt, indiferent de deosebirile dintre sistemele sociale.

În ceea ce privește relațiile danezo-sovietice, a spus A. A. Gromiko, a fost manifestată dorința de a dezvolta și adînci aceste relații. Aceasta se referă atît la relațiile politice cît și la cele economice și culturale.

A. A. Gromiko a răspuns la întrebările ziariștilor.

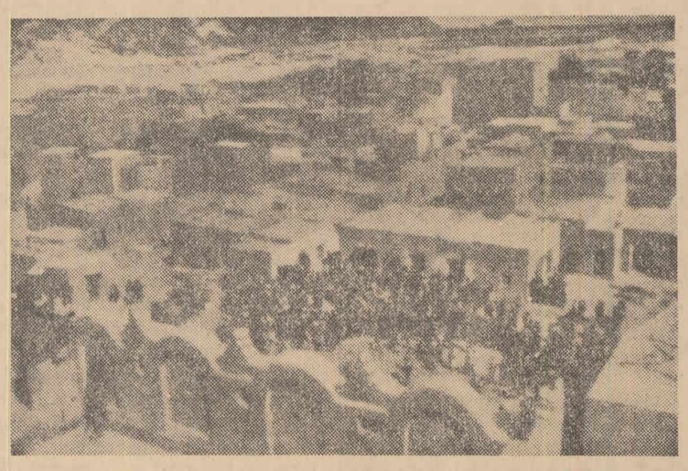

Vedere din orașul yemenit Harib, eliberat la 7 martie de forțele armate republicane din R. A. Yemen împreună cu forțe armate ale R. A. U.

Greva minerilor francezi a intrat în a doua săptămînă

PARIS 9 (Agerpres). — Lupta dîrză a minerilor francezi și puternica mișcare de solidaritate cu greviștii, care a cuprins întreaga țară, au neliniștit serios guvernul francez. Vineri seara, primul ministru, Georges Pompidou a fost nevoit să rostească un discurs radiotelevizat, în care a încercat „să explice" și să justifice refuzul guvernului de a satisface revendicările legitime ale minerilor.

Pompidou a declarat că minerii francezi nu ar trebui să se plîngă de salarii reduse, întrucît în cursul ultimelor opt luni salariile lor au fost majorate cu peste 7 la sută. A majora și mai mult salariile, a declarat primul ministru francez, înseamnă... „a duce țara la ruină". El a lăsat că se înțeleagă că guvernul nu intenționează să satisfacă revendicările juste ale minerilor și refuză să ducă tratative cu reprezentanții lor înainte de luna septembrie.

★

PARIS 9 (Agerpres). — **Greva generală a minerilor francezi a intrat în cea de a doua săptămînă** și, după cum relevă agențiile occidentale de presă, **în ciuda tuturor presiunilor și amenințărilor la adresa minerilor, greviștii continuă să manifeste un înalt spirit de luptă.**

După cum reiese din relatările agenției France Presse, discursul rostit de primul ministru Pompidou în seara zilei de 8 martie nu și-a atins scopul. Numeroși mineri care au discutat cu trimisul special al agenției au declarat că discursul radio-televizat „nu i-a convins" și că „sînt hotărîți să lupte pînă la capăt".

În după amiaza zilei de 8 martie greviștii au ținut numeroase mitinguri și demonstrații și au organizat un „marș al greviștilor" între localitățile Marles și Auchel. Demonstrații au avut loc și la minele de fier din Lorraine, unde 85 la sută dintre mineri se află în grevă. Potrivit agenției France Presse, demonstranții au protestat împotriva concedierilor, au cerut redeschiderea minelor închise. **În orașul Metz peste 1.000 de mineri de la minele de fier din Lorraine, unde greva este aproape totală, au demonstrat pe străzi și au prezentat prefectului o listă de revendicări** printre care: anularea concedierilor ilegale, redeschiderea minelor închise, acceptarea discutării celorlalte revendicări ale minerilor.

La 9 martie, în a opta zi de grevă, relatează agenția France Presse, situația continuă să rămînă neschimbată, greva minerilor francezi fiind generală. Rezervele de cărbuni din Aveyron și Tarn, cît și în Haute Garonne, unde industria chimică începe să cunoască scrioase dificultăți în urma reducerii producției de gaz, continuă să scadă. Activitatea în numeroase întreprinderi care depind de bazinele carbonifere este încetinită. În întreprinderile oficiului național industrial de azot din Toulouse producția este în scădere. Situația din cocseriile de cărbuni, care alimentează cu gaz orașele Carmaux și Albi, se înrăutățește simțitor, întrucît rezervele de cărbuni urmează să se epuizeze luni. **În sud-vestul țării mai multe uzine au trebuit să-și închidă porțile.**

În ciuda tuturor presiunilor, greviștii francezi continuă lupta lor revendicativă. Agenția France Presse anunță că, răspunzînd amenințărilor primului ministru Pompidou, Comitetul central de grevă care grupează toate sindicatele minerilor greviști din bazinul carbonifer Lorena, a adresat lui Pompidou o scrisoare intitulată: „Nu domnule Pompidou". În scrisoare se arată: în loc să jigniți pe mineri, luînd hotărîrea privind aducerea lor forțată la muncă, satisfaceți fără tergiversări revendicările lor legitime.

Se intensifică tot mai mult și mișcarea de solidaritate cu lupta minerilor greviști. Potrivit agenției France Presse, **Adunarea primarilor din bazinul carbonifer Pas de Calais a votat o rezoluție în care cere convocarea „unei sesiuni extraordinare a parlamentului pentru discutarea problemelor minelor". O cerere asemănătoare a fost formulată vineri și de comitetul central de grevă al minerilor din Lorraine.** În bazinul carbonifer Nord, a fost înființat un comitet intersindical de solidaritate cu greviști, care strînge și distribuie ajutoare minerilor.

În ultimele zile, minerii greviști francezi au primit numeroase dovezi de simpatie și solidaritate din partea muncitorilor din străinătate. Pe adresa comitetelor de organizare a grevei sosesc telegrame și fonduri strînse de oamenii muncii din diferite țări. Ziarul „L'Humanité" a anunțat vineri că muncitorii spanioli, în ciuda celui mai strict control al autorităților franchiste, au strîns și au trimis minerilor francezi 50.000 de pesetas.

La Leipzig s-a deschis

Conferința muncitorilor pe întreaga Germanie

LEIPZIG 9 (Agerpres). — La 9 martie, la Leipzig s-a deschis Conferința muncitorilor pe întreaga Germanie. Acest forum reprezentativ al oamenilor muncii germani s-a întrunit, potrivit tradiției, în zilele Tîrgului de la Leipzig.

La conferință participă peste 1.100 de muncitori și activiști sindicali din Germania occidentală, delegații ale Uniunii sindicatelor libere germane și Uniunii Tineretului Liber German, o delegație a Federației Sindicale Mondiale, condusă de Louis Saillant, secretar general al F.S.M., delegații sindicale dintr-o serie de țări din Europa. La conferință participă conducători ai P.S.U.G., în frunte cu W. Ulbricht, prim-secretar al C.C. al P.S.U.G., precum și reprezentanți ai P.C. din Germania.

Raportul prezentat la Conferință de un reprezentant vest-german subliniază că muncitorii și funcționarii vest-germani social-democrați, creștini și comuniști din toate colțurile R.F. Germane s-au întrunit la Leipzig pentru a discuta cu oamenii muncii din R.D. Germană problemele luptei pentru menținerea păcii, pentru realizarea înțelegerii reciproce. Raportorul s-a pronunțat în sprijinul propunerilor cu privire la coexistența pașnică între cele două state germane.

După cum se subliniază în raport, pentru înfăptuirea acestor propuneri rezonabile **este necesar să se obțină unitatea de acțiune a clasei muncitoare și unirea tuturor forțelor din R.F. Germană, care se pronunță pentru pace și înțelegere reciprocă, împotriva politicii Bonnului, ostilă păcii.** Raportul condamnă cu asprime măsurile autorităților de la Bonn îndreptate spre stabilirea în țară a unei dictaturi, spre lichidarea libertăților democratice.

Noul guvern al Siriei

DAMASC 9 (Agerpres). — După cum relatează agenția France Presse, citînd postul de radio Damasc, la 9 martie a fost constituit noul guvern al Siriei. În funcția de prim-ministru și ministru al afacerilor externe a fost numit Salah Ed-Din Bitar. Vicepreședinte al Consiliului de Miniștri și ministru al justiției a fost numit Nihad El-Kassem. Din noul guvern mai fac parte colonelul Mohammed Toukhy, în calitate de ministru al apărării, Amin El-Hafez, ministru de interne, Jamal El-Atassi, ministru al informațiilor, și alte persoane.

Salah Ed-Din Bitar a deținut funcția de ministru de externe înainte de includerea Siriei în Republica Arabă Unită, iar apoi a fost ministru de stat în guvernul R.A.U., al președintelui Nasser, din care a demisionat. După proclamarea R. A. Siria el s-a pronunțat în sprijinul independenței țării. Salah Bitar este unul din conducătorii partidului naționalist arab Baas.

Noul regim din Siria a fost recunoscut la 9 martie de către guvernele R.A.U., Irakului și Republicii Algeriene Democratice și Populare.

★

DAMASC 9 (Agerpres). — Situația din Siria se normalizează treptat. Într-un comunicat al Consiliului revoluționar național dat publicității la 9 martie la Damasc, se arată că controlul de la frontieră nu mai este atît de sever. Au fost deschise aeroporturile și porturile maritime, a fost reluată circulația auto prin țară. Începînd de la 9 martie frontierele au fost deschise pentru diplomații acreditați în Siria, precum și pentru străini. Demonstrațiile și adunările însă continuă să fie interzise.

★

ISTANBUL 9 (Agerpres). — Radio Ankara a anunțat la 9 martie că Turcia a acordat azil politic lui Khaled el Azem, fost prim-ministru al guvernului sirian, răsturnat recent în urma loviturii de stat. Postul de radio Ankara transmite că Khaled el Azem împreună cu familia a plecat pe calea aerului de la ambasada turcă din Damasc spre Istanbul.

Problema coloniilor portugheze în discuția Comitetului special al O. N. U.

NEW YORK 9 (Agerpres). — După cum anunță agenția France Presse, vineri au continuat dezbaterile în Comitetul special pentru examinarea problemei aplicării Declarației cu privire la acordarea independenței țărilor și popoarelor coloniale asupra coloniilor portugheze.

Luînd cuvîntul, reprezentantul Republicii Mali, Mamadou Traore, a declarat că Portugalia, nesocotind hotărîrile O.N.U. a intensificat politica sa de represiune. El a arătat că teroarea s-a extins nu numai în Angola, ci și în Guineea portugheză și în insulele Capului Verde, regiuni în care Portugalia a trimis puternice întăriri de trupe coloniale, iar mii de luptători pentru independență au fost uciși sau trimiși în lagăre de concentrare. În continuare, Traore a arătat că această situație constituie „o amenințare la adresa păcii și securității internaționale" și a cerut luarea de măsuri urgente care să pună capăt acestor stări de lucruri. El a subliniat necesitatea primordială a acordării independenței tuturor teritoriilor portugheze din Africa.

În cadrul dezbaterilor a luat, de asemenea, cuvîntul reprezentantul Cambodgiei, Voeusai Sonn, care, la rîndul său, a condamnat fărădelegile autorităților salazariste în coloniile sale din Africa.

Guvernul portughez, deși a fost invitat să participe la lucrările comitetului, continuă să ignoreze lucrările acestui comitet. „Este inutil pentru Portugalia să participe la dezbaterile acestui organism al O.N.U." — se spune într-o notă adresată O.N.U. de guvernul de la Lisabona.

UN MONUMENT ÎN ITALIA ÎN CINSTEA PRIMILOR EXPLORATORI AI SPAȚIULUI COSMIC

ROMA — Agerpres: În semn de recunoștință pentru primii exploratori ai spațiului cosmic, autoritățile italiene au hotărît ca în primăvara acestui an în Piața „Paradiso de Marina di Carrara" din localitatea Carrara să fie ridicat un monument al cosmonautului. Lucrarea a fost încredințată sculptorului Nardo Duchi. Statuia, care va fi construită din șase blocuri monolite de 12 m înălțime și va fi așezată pe un soclu înalt de 2 m va putea fi văzută la o distanță de mai multe mile în largul Mării Tireniene.

Cu prilejul dezvelirii acestui monument, vor fi invitați să participe cosmonauții sovietici și americani.

Oameni de afaceri englezi se pronunță pentru lărgirea comerțului cu țările socialiste

LONDRA. — Agerpres: Tot mai mulți oameni de afaceri englezi se pronunță pentru lărgirea comerțului cu țările socialiste. În această privință, este semnificativ interviul acordat unui corespondent al ziarului „Daily Worker" de către industriașul englez B. Scott, președintele Secției ruse din Camera de Comerț londoneză. Relevînd popularitatea ideii lărgirii comerțului cu U.R.S.S., Scott a comunicat, printre altele, că în prezent secția numără ca membre aproximativ 420 de firme, în comparație cu 181 firme în 1954. Scott a subliniat că Anglia ar putea achiziționa din Uniunea Sovietică produse petroliere și alte multe mărfuri și a condamnat restricțiile discriminatorii ce stau în prezent în calea legăturilor comerciale cu țările socialiste. „Trebuie să fie limpede pentru poporul și guvernul englez — a spus Scott — că comerțul Est-Vest se va dezvolta, indiferent dacă Anglia va participa la el sau nu".

În cîteva rînduri

● **Telespectatorii din U.R.S.S. au avut prilejul sîmbătă seara să vizioneze programul de muzică și dansuri romînești susținut de ansamblul de cîntece și dansuri „Ciocîrlia" retransmis de Studioul central de televiziune din Moscova direct de la București prin rețeaua internațională a interviziunii. (Ag.)**

● Nikita Hrușciov, președintele Consiliului de Miniștri al U.R.S.S., a primit la 9 martie pe Horst Groepper, ambasadorul R.F.G. în Uniunea Sovietică, la cererea acestuia. Între Nikita Hrușciov, și Horst Groepper a avut loc o convorbire, în cursul căreia au fost abordate problemele relațiilor dintre U.R.S.S. și R.F.G. (Ag.)

● Secretariatul general al O.I.Z. a adresat primului ministru și ministrului justiției al Greciei o telegramă prin care protestează cu vehemență împotriva arestării lui P. Paraskevopulos, directorul ziarului „Avghi", și cere imediata lui punere în libertate. (CETEKA)

● *Consiliul organizațiilor sindicale ale oamenilor muncii din portul Sasebo și din împrejurimi a protestat categoric împotriva intenției Pentagonului de a transforma portul Sasebo în principala bază de submarine atomice americane din Japonia. (Ag.)*

● **La 1 ianuarie 1963 populația Varșoviei era de 1 189 000 de persoane. (Ag.)**

● A fost semnat un contract între organizația comercială sovietică „Sudoimport" și firmele finlandeze „Holming" și „Uudenkaupungen", potrivit căruia acestea vor livra Uniunii Sovietice opt nave pentru transportarea lemnului, cu o capacitate de 3 500 tone fiecare. (Ag.)

● *În orașul Nashville (statul Tennessee — S.U.A.) un grup de negri care au vrut să ia masa într-un restaurant „rezervat albilor" a fost arestat de către poliția locală. Acuzația adusă negrilor este că „au încercat să împiedice desfășurarea comerțului". (Reuter)*

● După o luptă dîrză, luptătorii englezi pentru pace au obținut vînzarea liberă la Oxford a săptămînalului „Peace News", care luptă împotriva cursei înarmărilor nucleare și pentru pace în întreaga lume. (Ag.)

● *Longevitatea este un fenomen frecvent în Azerbaidjan (U.R.S.S.). Acolo, la fiecare 100 000 de locuitori revin 84 de persoane în vîrstă de peste 100 de ani. (Ag.)*

● Peste o mie de țărani mexicani s-au adunat într-unul din parcurile orașului Mexico, cerînd ca o delegație a lor să fie primită de președintele statului, Lopez Mateos. Țăranii au protestat împotriva faptului că nu își pot asigura un minim de trai. (A.P.)

● **Institutul național italian de statistică a făcut cunoscut că populația Italiei este în prezent de 50 623 569 persoane. (Ag.)**

● Înaltul tribunal constituțional al Turciei a recunoscut că articolul 72 din legea muncii, care interzice grevele, este în contradicție cu constituția țării. Tribunalul a hotărît să anuleze acest articol. Această schimbare va intra în vigoare peste șase luni. (Ag.)

● *Un incendiu violent care a izbucnit la 8 martie într-un cartier al orașului Singapore a mistuit în flăcări circa 10 000 de locuințe, lăsînd fără adăpost peste 15 000 de persoane. (F.P.)*

● Un purtător de cuvînt al Pentagonului a declarat că tratativele dintre guvernele S.U.A. și Spaniei în vederea reînnoirii acordului cu privire la bazele militare nord-americane din Spania au fost amînate pe termen nedefinit. El a adăugat că această hotărîre a fost luată pentru a permite celor două părți să termine pregătirile în vederea reluării convorbirilor. (Ag.)

● *Patru explozii violente s-au produs sîmbătă dimineață la uzinele de dinamită Modderfontein situate la 19 kilometri de Johannesburg (Republica Sud-Africană). Suflul exploziilor a fost simțit pînă la o distanță de 30 kilometri. Numeroase clădiri au fost dărîmate sau serios avariate. Potrivit primelor date, în urma exploziei au fost uciși 45 de oameni. (Ag.)*

Alți patrioți executați în Irak

BAGDAD 9 (Agerpres). — După cum transmite agenția M.E.N., la 9 martie, postul de radio Bagdad a anunțat că au fost executați trei membri ai Comitetului Central al P.C. din Irak.

În comunicatul guvernatorului militar al Irakului, se arată că Husein Radaui, secretar general al P.C. din Irak (cunoscut sub numele de Salam Adil), Muhammed Husein Abu Al-Is și Hasan Uuveina, membri ai C.C. al P.C. din Irak, au fost condamnați de tribunalul militar la moarte prin spînzurare. Sentința a fost executată în ziua de 7 martie.

La 1 martie 1963 numeroși studenți de origină africană, care studiază în capitala Suediei, au organizat o demonstrație de protest împotriva persecuțiilor rasiale din Republica Sud-Africană. După o manifestație în fața legației Republicii Sud-Africane din Stockholm, la care au participat și studenți suedezi, manifestanții au organizat o demonstrație de stradă. În clișeu: studenții demonstranți în fața clădirii legației Sud-Africane din Stockholm.

Între von Hassel și Merchant

Corespondență din New-York

Sîmbătă, trimisul special al președintelui Kennedy în Europa occidentală, Livingston Merchant, a plecat de la Bonn la Londra, încheindu-și astfel partea principală a misiunii sale. Aci nu a scăpat din vedere faptul că în zilele cînd Merchant se deplasa din America spre Europa occidentală, ministrul de război vest-german von Hassel se deplasa din Europa spre America, pentru ca în cele din urmă orbita amîndorura să se încrucișeze la Bonn, unde, timp de trei zile, au fost purtate convorbiri secrete.

N-aș vrea să mă opresc asupra detaliilor acestor activități diplomatice care pot fi găsite în speculațiile contradictorii ale diferitelor ziare, nici asupra limbajului mai mult decît esopic al comunicatelor oficiale. Ultimul din această serie, cel publicat vineri la Bonn, este redactat în termeni aproape identici cu cel dat publicității în urma vizitei lui von Hassel la Washington. Conversațiile — se spune în comunicat — „s-au purtat asupra forței nucleare multilaterale". Se subliniază de asemenea „existența, de o parte și de cealaltă, a unor concepții identice asupra diverselor aspecte ale organizării acestei forțe". La fel ca și comunicatul de la Washington, cel de la Bonn afirmă că „schimburile de vederi vor continua".

S-ar părea, așadar, că lucrurile se învîrt pe loc, că discuțiile nu reprezintă decît o repetare sterilă, și așa mai departe. S-ar putea, însă, ca autorii acestor comunicate să dorească să creeze tocmai o astfel de impresie în rîndurile opiniei publice pentru a nu o alarma. Unii vor afirma că este vorba de o simplă supoziție. Posibil. Dar există o serie de fapte în această privință care nu pot fi ignorate.

Recent, în presa americană a avut loc o dispută acerbă în legătură cu folosirea, de către administrația Kennedy, a unui sistem complex de orientare a știrilor și comentariilor care apar în presă, denumit și „managing news sistem". Printre altele, aceasta se face prin lansarea de zvonuri sau prin prezentarea trunchiată a unor fapte, în funcție de interesele politice momentane ale administrației.

Ceea ce apare ciudat pentru principalele ziare și reviste americane obișnuite să scotocească prin toate ungherele în goană după știri proaspete, este felul cum a fost oglindită activitatea lui von Hassel la Washington, care se desfășura simultan cu călătoria în Europa occidentală a lui Livingston Merchant. Activitatea trimisului președintelui a fost proiectată „multilateral" și copios, pe primul plan, în ziare, reviste, la radio și televiziune. Misiunea lui Merchant a fost prezentată ca o ripostă dată politicii antiamericane a lui de Gaulle. Dar în timp ce în jurul acestei călătorii se făcea un tapaj asurzitor, toate organele de informare sus amintite păstrau o tăcere, de-a dreptul neliniștitoare, asupra activității desfășurate la Washington de ministrul de război vest-german von Hassel. Orice observator atent nu poate decît să constate că ne aflăm în fața unei acțiuni deliberate de „orientare a informării". Eu nu cunosc vreun exemplu asemănător în întreaga perioadă postbelică, cînd o astfel de misiune semnificativă să fi fost atît de sistematic și amplu ignorată de presă.

Nu se poate trage altă concluzie decît că administrația a dorit, în mod deliberat, să evite publicitatea în legătură cu activitățile lui von Hassel. Acest lucru, la rîndul său, sugerează că în birourile Departamentului de stat și ale Casei Albe se află în curs de elaborare o politică care nu s-ar bucura de agrementul opiniei publice. De obicei, cu prilejul unor astfel de vizite, apar speculații care cuprind și material informativ cu privire la ceea ce s-a putut afla despre convorbirile închise purtate. De data aceasta lipsa de informare a comentariilor și a știrilor este totală.

La conferința sa de presă, von Hassel a fost cît se poate de reținut și discret. Totuși, o declarație semnificativă a fost făcută de el atunci cînd a fost rugat să facă aprecieri asupra misiunii lui Merchant. Un reporter l-a întrebat dacă organizarea forței nucleare multinaționale necesită ani de zile. Von Hassel a răspuns: „Nu. Chestiunile fundamentale pot fi rezolvate în cîteva luni". Această declarație contrastează cu comunicatele oficiale ca și cu alte declarații americane care tind să creeze impresia că este vorba de o operație foarte lungă, care merge greu și necesită mult timp.

Dacă ar fi să sintetizăm liniile pe care acționează diplomația vest-germană, se poate constata că Bonnul activează pe două planuri paralele: 1) colaborarea cu Franța în organizarea unei forțe nucleare independente; 2) presiuni asupra Statelor Unite în vederea obținerii de arme nucleare strategice, în cadrul unei forțe N.A.T.O. dominată de armata vest-germană.

De fapt, asistăm la o încercare mai amplă a militarismului vest-german de a-și asigura hegemonia în Europa occidentală și a continua, de pe această poziție, discreditata politică a lui Dulles, pe „marginea prăpastiei". Bonnul se teme profund de o destindere a încordării internaționale și în consiliile sale intime, nu odată și-a exprimat neîncrederea față de administrația Kennedy, neîncredere provocată de gesturile firave, inconsecvente și cu jumătate de inimă, întreprinse de administrație pe calea destinderii.

Monopolurile vest-germane, interesate în menținerea încordării, se folosesc de slăbiciunea dolarului și de scăderea rezervelor de aur ale S.U.A. ca de un instrument eficace pentru a exercita presiuni asupra Washingtonului și a obține satisfacerea doleanțelor. S-a afirmat chiar că von Hassel a amenințat cu anularea cumpărării de armament american în suma promisă de 3 miliarde mărci, în cazul că S.U.A. nu accelerează crearea forței strategice nucleare a N.A.T.O. Evident, diplomația americană nu-și are epuizate mijloacele de presiune pentru a pune Bonnul la locul său. Problema care se pune este: vrea să uzeze de ele? Vrea să meargă mai departe pe calea destinderii, ceea ce este exact același lucru cu a respinge răspicat pretențiile revanșarzilor vest-germani? Evenimentele ne vor da răspunsul.

CARL MARZANI

9 martie 1963

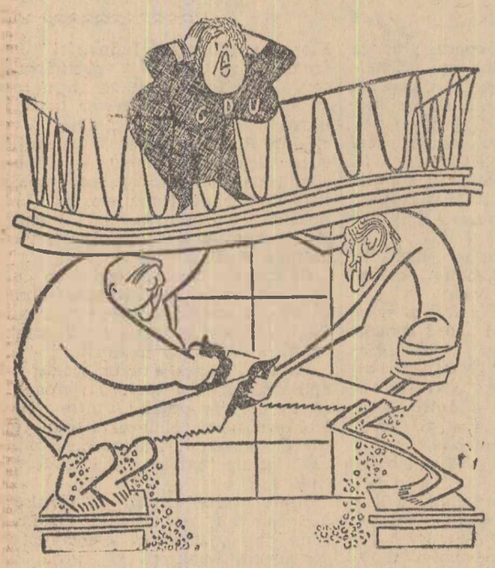

„STÎLPII UNIUNII CREȘTIN-DEMOCRATE"...

sau cum vede caricaturistul ziarului vest-german „Die Welt", Hicks, certurile dintre Adenauer și Erhardt în problema succesiunii la postul de cancelar al R.F.G.

Alegeri în Kenya

NAIROBI. — Agerpres: Duncan Sandys, ministrul englez al coloniilor și pentru relațiile cu Commonwealthul, a declarat la o conferință de presă la Nairobi că alegerile „care au ca scop să asigure autoadministrarea pentru Kenya", se vor ține în intervalul 18—26 mai 1963. După cum transmite agenția Reuter, Duncan Sandys a declarat că vor avea loc alegeri separate pentru adunările regionale, precum și pentru camerele superioară și inferioară ale Parlamentului.

Premierul britanic despre politica înarmării nucleare a Angliei

LONDRA 9 (Agerpres). — La 8 martie, în cadrul conferinței anuale a organizațiilor partidului conservator, primul ministru al Angliei s-a străduit să justifice politica cursei înarmărilor nucleare, dusă de guvernul englez.

„Ultimul acord cu președintele Kennedy, a spus Macmillan, a ridicat colaborarea noastră în domeniul nuclear pe o nouă treaptă. Atîta timp cît eu port răspunderea, niciodată nu voi renunța la ceea ce, după părerea mea, are o importanță vitală dacă noi dorim ca Anglia să joace rolul ce i se cuvine pe arena mondială". Macmillan a criticat cu asprime acțiunile guvernului francez, care au dus la eșecul tratativelor de la Bruxelles, privind aderarea Angliei la Piața comună.

În ciuda faptelor, indeobște cunoscute, care atestă rezultatele infructuoase ale politicii interne a guvernului, premierul britanic s-a străduit din răsputeri să convingă auditoriul său de contrariu. El a fost nevoit totuși să recunoască scăderea popularității guvernului conservator.

Între 18—26 mai vor avea loc

Redacția: Piața Scînteii Tel 17.60.10 Administrația: 17.60.20. Interior 1 400 Abonamentele se primesc la toate oficiile poștale, factorii poștali și difuzorii din întreprinderi și instituții. Tiparul Combinatul Poligrafic Casa Scînteii