Biblioteca Centrală Regională Hunedoara-Deva

*Proletari din toate țările, uniți-vă!*

# Romînia liberă

ORGANUL SFATURILOR POPULARE DIN REPUBLICA POPULARĂ ROMÎNĂ

Anul XXI nr. 5751 — 4 pagini 20 bani — Joi 11 aprilie 1963

# ÎN CENTRUL ATENȚIEI — GRĂBIREA SEMĂNATULUI

## Prin telefon de la corespondenții noștri

**Iași** — *În ultimele zile timpul s-a îmbunătățit și în regiunea Iași. După ce au văzut că ogoarele s-au zvîntat colectiviștii, îndrumați de către inginerii agronomi au pornit la semănat. Membrii celor trei gospodării din jurul orașului Bîrlad au însămînțat cu mazăre întreaga suprafață planificată. Cu multă rîvnă se lucrează și pe ogoarele gospodăriilor colective din Bozia, Dragalina, Rînzești, Banca și Pogonești din raionul Bîrlad. Cu două zile în urmă s-a început semănatul și în raionul Huși. Primii care au ieșit cu mașinile la cîmp au fost membrii brigăzii de mecanizatori care lucrează pe terenurile gospodăriei colective din Vutcani. De asemenea, s-a pornit semănatul și la gospodăria colectivă din Berezeni.*

**Maramureș** — Mecanizatorii și colectiviștii din regiunea Maramureș au trecut la executarea lucrărilor agricole de primăvară. Organizîndu-și bine munca și folosind întreaga capacitate de lucru a tractoarelor, mecanizatorii de la S.M.T. Mărtinești care lucrează la colectiva din Culciu Mic, raionul Satu Mare, au însămînțat în cîteva zile peste 100 hectare cu mazăre, sfeclă de zahăr și alte culturi din prima epocă. O mare atenție au acordat-o și plantelor furajere însămînțînd în aceeași perioadă aproape 180 de hectare cu trifoi, lucernă și ghizdei.

Aceeași grijă pentru executarea în cel mai scurt timp a unor lucrări de calitate există și în raionul Carei. Colectiviștii din Ciumești au însămînțat peste 100 hectare cu diferite culturi, iar cei din Urziceni 150 hectare, din care peste 140 ha. cu cartofi. Pînă la începutul acestei săptămîni, pe ogoarele gospodăriilor colective din raionul Carei se executaseră însămînțări pe 900 de hectare.

**Ploiești** — *Colectiviștii din comuna Salciile, regiunea Ploiești, au pornit — cu sprijinul mecanizatorilor de la S.M.T. Ciorani — la însămînțatul culturilor din epoca I-a. În ultimele zile, s-au semănat importante suprafețe cu orz, ovăz, mazăre, floarea soarelui și sfeclă de zahăr.*

*În mod deosebit la însămînțări s-au evidențiat colectiviștii Sandu Popa, Andrei Ristea, Elena Libiu, Anica Neagu, precum și mecanizatorii Mitică Mihalache, Petre Sterea, Mihăilă Dumitru și alții.*

**Bacău** — Cu toate că pe alocuri zăpada încă stăruie, pe terenurile mai însorite din raioanele Adjud și Tg. Ocna, pămîntul s-a zvîntat. Numaidecît mecanizatorii au început semănatul. În decurs de două zile brigăzile de la S.M.T. Adjud au semănat cîteva sute de hectare. Cele mai mari suprafețe s-au semănat în gospodăriile colective din Urechești, Adjudul Vechi (raionul Adjud) și Căiuți și Onești din raionul Tg. Ocna.

**Argeș** — Mecanizatorii din regiunea Argeș, folosind din plin tractoarele și celelalte mașini agricole, ajută gospodăriile colective să grăbească însămînțările. După ce timpul s-a făcut bun, în numai cîteva zile s-au semănat cu mazăre, ovăz și floarea-soarelui peste 11.000 de ha. Fruntașe sînt unitățile din raioanele Costești și Găești.

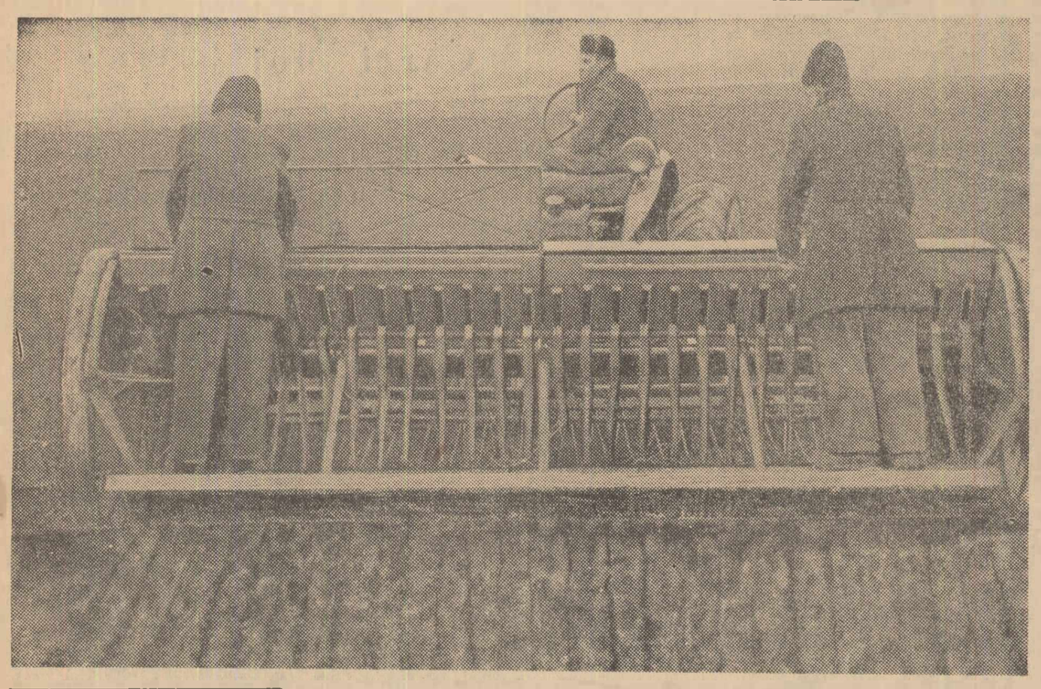

**Pentru a grăbi semănatul culturilor din prima epocă, tractoriștii dela S.M.T. Chitila, repartizați la gospodăria colectivă din aceeași localitate, lucrează în schimb prelungit. În clișeu: tractoristul Gh. Geagău seamănă cu ovăz ultimele hectare. Pe mașina de semănat, colectiviștii Radu Anghel și Radu M. Șerban.**
Foto: A. CONSTANTINESCU

## Noutăți din industria inului

*În industria inului din țara noastră se aplică de curînd o serie de noi tehnologii de fabricație, în scopul îmbunătățirii continue a calității produselor. La topitoria de la Joseni, raionul Gheorghieni, se folosește un procedeu îmbunătățit de topire a tulpinilor plantelor, denumit topitul aerob, cu ajutorul căruia crește productivitatea muncii, rezistența și finețea fibrelor. În același timp, la țesătoria din Păulești, cea mai mare și mai modernă din țară, s-au introdus tehnologii speciale care determină micșorarea gradului de șifonabilizare a țesăturilor. Aici s-au aplicat de asemenea, rețete noi de vopsire cu coloranți reactivi care dau un aspect plăcut și rezistență tonurilor la spălare și la acțiunea luminii.*

*Alte numeroase tehnologii, elaborate, experimentate și perfecționate de către colective de cercetători științifici, ingineri și tehnicieni, au fost introduse pe scară largă în toate întreprinderile acestui sector. Ele permit ca industria inului să realizeze o gamă bogată de produse de bună calitate. Față de anul 1957 cînd se produceau doar cîteva articole din in, numărul acestora a ajuns acum la aproape 100. Din in se fac țesături pentru îmbrăcăminte și lenjerie fină, țesături de mobilă, draperii, perdele. (Agerpres)*

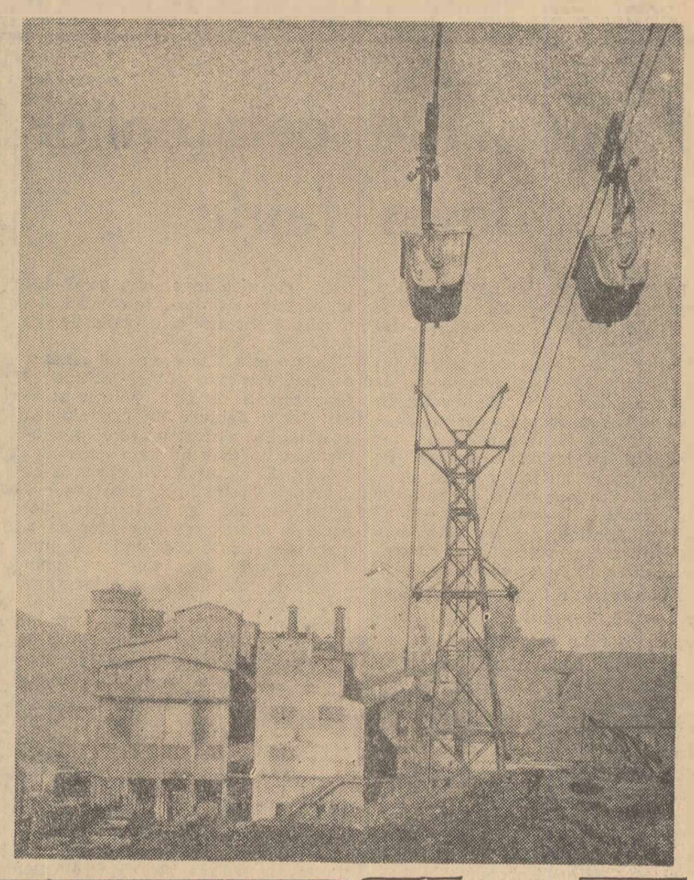

**Preparația minei de la Petrila, regiunea Hunedoara, prelucrează zilnic sute de tone de cărbune de la minele din localitate și Aninoasa. În clișeu: Vedere exterioară a acestei întreprinderi.**
Foto: AGERPRES

## Succesele laminatorilor din marile unități siderurgice

**Laminatorii din marile unități siderurgice au prelucrat în primul trimestru al anului o cantitate sporită de oțel, dînd peste prevederile planului mai mult de 26 000 tone laminate finite pline și țevi din oțel. În această perioadă ei au realizat o producție cu peste 21 la sută mai mare decît în același interval din anul trecut.**

**Succese pe linia îmbunătățirii calității și creșterii producției au obținut siderurgiștii care deservesc laminoarele de profile de 650 și 800 mm de la Combinatul siderurgic Hunedoara, precum și cei de la liniile noi de mare productivitate. Aplicînd în continuare inițiativa de a da zilnic pe fiecare schimb, cel puțin 10 tone laminate peste plan, muncitorii de la laminorul de 650 mm au obținut cele mai bune rezultate în întrecerea dintre secțiile combinatului. Ei au realizat în medie zilnic pe fiecare schimb cu trei tone de laminate mai mult decît angajamentul inițial. La aceasta au contribuit îmbunătățirile aduse agregatelor ca: folosirea cilindrilor de laminare călîți cu curenți de înaltă frecvență și încărcarea lor cu sudură automată sub flux, precum și ridicarea regimului termic al cuptoarelor cu propulsie.**

**Cantități însemnate de laminate peste plan au dat și colectivele de muncă de la Combinatul siderurgic din Reșița și ale uzinelor „Oțelul roșu", „Industria Sîrmei" din Cîmpia Turzii, „Republica" din București, „Laminorul" din Brăila și Fabrica de țevi din Roman. (Agerpres)**

## CALITATEA CONSTRUCȚIILOR

De curînd, s-a încheiat primul trimestru al acestui an. În legătură cu activitatea desfășurată în cele trei luni, în domeniul construcțiilor se pot trage unele concluzii.

Ca urmare a sprijinului acordat de comitetul regional de partid și a îndrumărilor permanente ale comitetului executiv al sfatului popular regional, capacitatea de proiectare a Direcției de sistematizare, arhitectură și proiectarea construcțiilor (DSAPC — Banat) ș-a mărit mult în ultimul timp. Constatăm cu satisfacție că cea mai mare parte o documentațiilor necesare lucrărilor de construcții de locuințe din acest an au fost predate la timp. Se înțelege că, paralel, s-au făcut progrese și din punct de vedere calitativ. Totuși, trebuie să menționez cîteva probleme pe care noi n-am reușit încă să le rezolvăm la nivelul cerut. În unele proiecte, bunăoară, nu există o corelare între planșele de arhitectură și cele de rezistență și instalații, fapt care pe alocuri determină un aspect inestetic al interioarelor. Diferitele îngroșări de ziduri și așezarea unor grinzi pe tavan dau un aspect inestetic. De asemenea, ridicarea pieselor de instalații fără a se ține seama de aranjamentul interior al mobilierului duce la diminuarea relativă a confortului locuințelor. Așa s-au petrecut lucrurile la blocul din bd. Republicii nr. 10 din Timișoara.

În altă ordine de idei, o analiză recentă a calității blocurilor de locuit a scos în evidență faptul că proiectanții nu adaptează totdeauna arhitectura locală la noile construcții. Or, acest lucru distonează cu stilul arhitectural specific Timișoarei. Diferențele sînt cu atît mai evidente cu cît, pînă acum, în orașul Timișoara s-a mers în general pe principiul construcțiilor-plombe.

În al doilea rînd, s-a remarcat că în elaborarea unor proiecte nu se au în vedere elemente care țin de confort. Nu mă refer la spațiul locuibil, ci la amplasarea locuințelor care se ridică foarte aproape de arterele de circulație. Printr-o retragere de cîțiva metri, se poate asigura o zonă verde-tampon, în așa fel încît să se evite pe cît posibil zgomotul și praful străzii.

Desigur, unele deficiențe care afectează calitatea sînt determinate și de constructor în timpul lucrărilor. Mă rezum să amintesc aci calitatea nesatisfăcătoare a blocului din bd. 30 Decembrie nr. 5 din Timișoara. S-au remarcat în construcția acestui bloc segregări de betoane și devieri de la verticală a unor stîlpi. Și lipsurile citate nu se pot scuza cîtuși de puțin prin ritmul de construcție, deoarece durata normală de executare a acestui bloc a fost cu mult depășită.

În majoritatea cazurilor însă, pe șantierele din regiune, unde se construiesc noi locuințe, perioada de iarnă a înregistrat rezultate bune. Asta se datorește în primul rînd faptului că T.R.C.L.-Banat a pregătit interioarele unde se executau finisaje nu prin încălziri provizorii, ci prin sobe, radiatoare definitive. Este primul an cînd se iau asemenea măsuri (la Arad, Timișoara etc.) cu eficiența scontată.

La Reșița, pentru ca munca să nu stagneze în timpul iernii, poligonul de prefabricate, unde se produc panouri mari pentru locuințe, a fost acoperit cu folii de masă plastică, ceea ce a determinat desfășurarea normală a procesului de producție, chiar în perioada temperaturilor celor mai scăzute.

Timpul prielnic de lucru a început și va permite constructorilor reșițeni să organizeze — conform planului de măsuri — un șantier model. Aici, se va face o eșalonare a lucrărilor în așa fel încît operațiile de execuție să se succeadă într-o ordine care să nu comporte nici o demontare sau să afecteze alte obiective deja construite. Deci, pe acest șantier, vom stabili un „flux tehnologic", cît mai economicos, care să asigure, în același timp, un ritm rapid și o calitate bună lucrărilor. La Timișoara, Reșița și Arad, se vor construi 2—3 apartamente etalon în ceea ce privește construcția propriu-zisă, finisajul, echiparea tehnică, sanitară și electrică. Aprecierea lor o vor face specialiștii și, bineînțeles, locatarii. Desigur, se pot aminti și alte măsuri: extinderea mecanizării, înlocuirea parchetului cu linoleum (la Arad a dat rezultate foarte bune), recepția calitativă pe parcursul execuției etc. Se impune ca atît constructorii cît și proiectanții bănățeni să promoveze cu mai mult curaj ultimele realizări ale tehnicii în domeniul construcției de locuințe. În consfătuirea pe tema „Soluțiile cele mai adecvate pentru a construi ieftin și bine", organizată la Timișoara, s-a văzut de cîte posibilități dispunem pentru a înălța locuințe frumoase, confortabile și ieftine.

Comitetul executiv al sfatului popular regional, care coordonează atît activitatea de proiectare cît și pe cea de execuție, va veghea în continuare ca aceste obiective să fie îndeplinite în termen cît mai scurt.

**Ing. ALEX. ALEXA**
*vicepreședintele Comitetului executiv al Sfatului popular regional Banat*

## Pe urmele unui răspuns

*Un răspuns sosit recent la redacție din partea Direcției comerciale a Sfatului popular al Capitalei, ca urmare a articolului „Anticipări de sezon" apărut în ziarul nostru din 10 martie a.c., ne informează despre pregătirile pe care le-au făcut organizațiile comerciale bucureștene în vederea zilelor calde care se apropie.*

„Pentru buna funcționare a sectorului de gheață și răcoritoare — *se spune în răspunsul primit la redacție* — în sezonul anului 1963, Direcția comercială a luat o serie de măsuri pe linia asigurării fondului de marfă necesar, a rețelei de desfacere și a dotării acesteia cu utilajele și agregatele frigorifice necesare".

*Scrisoarea primită scoate în evidență faptul că anul acesta a existat din timp preocupare pentru asigurarea unui ansamblu de măsuri menite să satisfacă cerințele populației în lunile cînd zilele calde vor spori consumul acestor produse specific sezoniere. Defecțiunile existente anii trecuți în acest sector de largă utilitate publică atrag în mod pregnant atenția asupra exigenței și răspunderii de care trebuie să dea dovadă conducerea organizațiilor comerciale locale pentru a preîntîmpina eventualele neajunsuri în deservirea populației și de aici grija pentru a aplica întocmai măsurile preconizate.*

*Să pornim, așadar, pe urmele acestui răspuns pentru a vedea în mod concret cum este întîmpinat sezonul lunilor calde.*

★

*Într-adevăr, în urma unei analize minuțioase, în acest sezon se vor pune la dispoziția populației cantități sporite de gheață, înghețată și băuturi răcoritoare.*

*Dar răspunsul sosit recent face abstracție de situația actuală a fabricilor de gheață (deși întrebarea noastră a fost clară în acest sens). Totuși, putem aprecia, documentîndu-ne la fața locului, că aceste unități atît de solicitate în lunile de vară, pot atinge în momentul de față — cu cîteva mici excepții — deplina capacitate de producție. Astfel, cantitățile de gheață care se vor desface anul acesta vor fi cu 15,7 la sută mai mari față de anul 1962. Sperăm — fără să împărtășim optimismul Direcției comerciale a Sfatului popular al Capitalei — că ele vor satisface într-o mai mare măsură cerințele populației.*

*O veche doleanță a cititorilor noștri, exprimată în multe scrisori primite la redacție, aceea de a se însiloza încă din timpul iernii gheață naturală, este, după, cum se vede, realizată anul acesta. În afară de formarea unui „stoc tampon" pentru zilele de vîrf, cînd eventualele urcări bruște ale mercurului termometrelor vor spori și consumul de gheață, s-a însilozat și o cantitate de aproape 580 de vagoane de gheață naturală. În privința amplasării lăzilor de gheață, socotim judicioasă observația unui cititor al nostru care ne arată că actuala capacitate a lăzilor (80—100 de blocuri) instalate în noile cartiere nu satisface cerințele locatarilor din aceste blocuri. Studierea confecționării unor lăzi de gheață pe măsura noilor construcții și a numărului de locatari din fiecare bloc, se impune așadar cu promptitudine.*

*În direcția aprovizionării cu în-*

**D. TABACU**

(Continuare în pag. 2-a)

## Într-un raion fruntaș

Colectiviștii și mecanizatorii care lucrează pe ogoarele raionului Salonta, ca și cei din alte raioane ale regiunii Crișana, execută de zor lucrările de primăvară. Timpul prielnic din ultima vreme a fost folosit din plin atît pentru semănatul culturilor din epoca I cît și pentru pregătirea terenului ce va fi semănat cu porumb.

Colectiviștii din comuna Ciumeghiu s-au pregătit temeinic pentru muncile din această perioadă. Ei folosesc nu numai utilajul de la S.M.T. Ghioroc — aici lucrează brigada întîi de mecanizatori — ci și atelajele proprii. Cele 4 brigăzi de cîmp au fost dotate cu cîte 10 atelaje care au lucrat din plin la pregătirea terenului. Consiliul de conducere al gospodăriei a stabilit, împreună cu brigadierii, tarlalele unde urma să fie semănată fiecare cultură în parte. Pe mașinile de semănat, s-au repartizat colectiviști care au mai făcut și în anii trecuți această treabă. S-au luat măsuri ca sămînța să ajungă la timp la locul de muncă. În felul acesta s-a reușit să se obțină rezultate bune. Pînă la sfîrșitul săptămînii trecute, s-au însămînțat peste 400 de hectare cu mazăre, orzoaică, sfeclă de zahăr, floarea soarelui, trifoi, lucernă și cu alte culturi din prima epocă. În același timp, s-au mai pregătit 120 de hectare de teren ce vor fi semănate cu porumb.

În perioada care a mai rămas pînă la semănatul culturilor din epoca a II-a, continuă pregătirea terenului și întreținerea culturilor de toamnă.

Nici membrii gospodăriei colective „Drapelul roșu" din Salonta nu au rămas mai prejos cu lucrările de primăvară. Ei și-au propus să obțină în anul acesta la hectar cu 200 kg mai mult la porumb, cu 400 kg mai mult la grîu și cu un vagon mai multă sfeclă de zahăr decît au strîns în 1962. Pentru a-și atinge ținta, au pregătit din vreme

**FL. CEAUȘESCU**

*(Continuare în pag. 3-a)*

## Gospodăriile colective au însămînțat 30.000 hectare cu sfeclă de zahăr

*Gospodăriile agricole colective au însămînțat pînă acum cu sfeclă de zahăr peste 30.000 de hectare. În Banat, cea mai mare regiune cultivatoare cu sfeclă, această lucrare se apropie de sfîrșit.*

*În acest an sfecla de zahăr se cultivă pe o suprafață de 180.000 ha, cu 30.000 mai mult decît în anul trecut. În toate regiunile au fost asigurate condiții pentru mărirea producției. Sfecla se cultivă în zonele cele mai favorabile de cultură, terenurile au fost arate adînc și fertilizate din toamnă și se folosește sămînță din soiurile care au dat cele mai bune producții. Pentru generalizarea în practică a rezultatelor cercetărilor științifice și a experienței valoroase a unităților fruntașe, au fost organizate consfătuiri și schimburi de experiență în toate regiunile. (Agerpres).*

Start festiv în prima etapă a cursei cicliste „Cupa F.R.C." (Citiți amănunte în pag. a III-a)
Foto: MIHAI POPESCU

## AZI VĂ INFORMĂM DESPRE: ● AZI VĂ INFORMĂM DESPRE:

### UN NOU TIP DE CIMENT

*BRAȘOV (Agerpres). — Colectivul fabricii „Temelia" a realizat din praful captat cu ajutorul electrofiltrelor, praf care pînă nu de mult se pierdea în aer, un nou tip de ciment la un preț de cost mult mai scăzut. Noul tip de ciment este folosit cu succes la pardoseli și la tencuieli ușoare de zidărie. Pînă acum au și fost produse din praful captat mai mult de 1.900 de tone de ciment.*

### UTILAJE MODERNE

**PETROȘANI. — Agerpres. Exploatările miniere din Valea Jiului au fost dotate în primele trei luni ale anului cu noi utilaje moderne de mare productivitate — armături metalice de diferite tipuri, mașini și instalații miniere etc. în valoare de peste 20 milioane lei. Printre acestea se numără mașini de extracție pentru puțuri, transportoare, locomotive electrice, vagoneți de mină, numeroase perforatoare electrice rotative, ciocane de abataj și ventilatoare.**

### A 6-a SERIE

**ORADEA (coresp. R.l.). — Începînd de ieri stațiunea Victoria din regiunea Crișana, găzduiește oaspeți noi. Ei formează a 6-a serie de oameni ai muncii veniți la odihnă sau tratament în stațiune.**

### PENTRU COPII

*În vederea satisfacerii nevoilor de alimentare a sugarilor și copiilor, Institutul de cercetări alimentare a pus la punct procesul tehnologic de fabricare a trei produse de panificație: făină de grîu malțată, făină dintr-un pesmet special și pesmeți speciali. Primul sortiment a fost experimentat în producție, cu bune rezultate.*

### FILME DIDACTICE PENTRU ELEVI

**Au fost realizate noi filme didactice care servesc elevilor pentru ușurarea înțelegerii unor lecții. „Coloranții organici de sinteză", de exemplu, explică elevilor procesul tehnologic de fabricare a acestora la Întreprinderea de coloranți din Codlea. Cu ajutorul desenului animat, filmul „Semiconductorii" redă principalele proprietăți și utilizările lor. „Oțelul" și „Fonta" sînt alte filme didactice noi care prezintă materiile prime folosite la elaborarea acestor produse. În afară de filmele didactice realizate în țară, Ministerul Învățămîntului a achiziționat asemenea producții și din alte țări socialiste. Printre acestea se numără filmele: „Probleme de mișcare", „Oscilații și unde" etc.**

### VIITORI MECANIZATORI

**În stațiunile de mașini și tractoare au sosit la practică 22 000 de elevi din anii II și III ai școlilor profesionale de mecanici agricoli. Sub supravegherea inginerilor și brigadierilor, ei vor lucra în această primăvară alături de tractoriști, pentru a-și completa pregătirea teoretică cu o serie de cunoștințe practice la locul de muncă. Dotarea S.M.T. cu noi tractoare și mașini impune creșterea continuă a numărului de mecanizatori. În cele 122 școli ale trustului S.M.T. studiază în acest an școlar 35 000 elevi, cu aproape 15 000 mai mulți decît în anul precedent.**

**(Agerpres)**

### EXPOZIȚIE DE GRAFICĂ DE CARTE

**Uniunea Artiștilor Plastici și Fondul plastic din R.P.R. organizează în sala Galeriilor de artă din str. Kirov nr. 1, o expoziție realizată de graficianul Val Munteanu Expoziția, al cărei vernisaj are loc astăzi ora 18, cuprinde ilustrații de carte și coperți realizate în diverse tehnici.**

### CUM VA FI VREMEA?

*Pentru zilele de 12, 13 și 14 aprilie se prevede următorul timp probabil: În București: vremea se menține călduroasă, cu cer variabil, temporar noros. Vînt slab pînă la potrivit, din sud-vest. Temperatura în creștere ușoară. În țară: vremea se menține călduroasă, cu cer variabil temporar noros. Vor cădea ploi, mai frecvente în sud-vestul țării. Vînt slab, pînă la potrivit, din sectorul sud-vestic. Temperatura în creștere ușoară. Minimele vor fi cuprinse între 3 la 13 grade, iar maximele între 12 la 22 grade.*

# Propunerile cetăţenilor devin fapte

La fel ca alte localităţi din ţara noastră, şi oraşul Brad se dezvoltă, devenind, de la o perioadă la alta mai frumos şi mai bine gospodărit. În ultimii ani, s-au construit şi dat în folosinţă 738 de apartamente, altele fiind în curs de construcţie. În noul cartier de locuinţe care se construieşte, s-a făcut canalizarea, iar locuinţele au încălzire centrală. Pe de altă parte, au fost pavate, asfaltate sau reparate străzi şi trotuare în suprafaţă de circa 50.000 metri pătraţi. Acestea sînt de altfel numai cîteva din principalele realizări. Rezultatele obţinute se datoresc în bună măsură acţiunilor întreprinse de comitetul executiv sub îndrumarea comitetului orăşenesc de partid, cu sprijinul deputaţilor şi al cetăţenilor.

*Din experienţa SFATURILOR POPULARE*

Cunoscînd că strînsa legătură cu masele are un rol important în activitatea sfatului popular, comitetul executiv a socotit necesar să studieze cu atenţie cerinţele populaţiei şi să rezolve cu grijă propunerile juste făcute de cetăţeni. Oamenii se adresează comitetului executiv prin intermediul deputaţilor, cu ocazia audienţelor, a unor consfătuiri sau prin scrisori. Propunerile lor sînt categorisite după importanţă şi necesitate, iar apoi repartizate celor care pot contribui la înfăptuirea lor. Membrii comitetului executiv, deputaţii şi salariaţii sfatului popular au fost îndrumaţi să explice oamenilor ce se poate face şi să-i antreneze la realizarea propriilor propuneri. Multă vreme s-a discutat despre necesitatea unei fabrici de pîine în oraşul Brad. Oamenii au ridicat o problemă foarte importantă, dar ea nu s-a putut rezolva în cîteva luni. Acest lucru a stat însă în atenţia comitetului executiv orăşenesc şi a organelor regionale şi după un oarecare timp s-a construit o fabrică modernă de pîine. Pe baza propunerilor făcute de deputaţi şi cetăţeni, s-au construit, de asemenea, un cinematograf cu 600 de locuri, piaţa de alimente, o baie populară şi altele. Propunerile de acest gen necesită fonduri şi unele documentaţii tehnice. Deşi în mod practic nu pot fi rezolvate într-un timp relativ scurt, ele stau în atenţia comitetului executiv cu ocazia întocmirii planurilor economice şi a planurilor de investiţii.

Există însă alte probleme sesizate de cetăţeni care pot şi trebuie să fie rezolvate cît mai operativ şi acest lucru depinde de preocuparea noastră. În centrul oraşului, s-a amenajat un parc nu prea mare, dar frumos. El a fost făcut repede şi cu cheltuieli foarte mici, deoarece numeroşi deputaţi şi cetăţeni au luat parte la executarea lucrărilor de amenajare. Aşa s-a procedat şi cînd a fost vorba de repararea unor străzi, de întreţinerea zonelor verzi etc. Tot mai mulţi cetăţeni participă acum la gospodărirea oraşului atît prin diverse propuneri cît şi prin munca obştească pe care o depun. În timpul campaniei electorale pentru alegerile de la 3 martie, cetăţenii au făcut 65 de propuneri pentru realizări edilitare şi gospodăreşti care pot fi rezolvate pe plan local. Printre altele, alegătorii au propus pietruirea străzii 6 Martie, amenajarea unui mic parc pentru copii în spatele blocurilor „C" din strada Ilie Pintilie, îmbunătăţirea iluminatului public pe strada 23 August etc. Este semnificativ faptul că mulţi cetăţeni şi deputaţi, făcînd anumite propuneri, au cerut să se asigure numai materiale şi îndrumarea tehnică necesară, angajîndu-se ca celelalte lucrări să fie executate de către ei prin muncă obştească.

Comitetul executiv a studiat toate propunerile şi a stabilit măsuri pentru rezolvarea lor. În momentul de faţă, se desfăşoară o largă acţiune pentru amenajarea şi întreţinerea zonelor verzi, pentru plantări de pomi, modernizări de străzi etc., adică se rezolvă o bună parte din propunerile cetăţenilor, în timp ce altele sînt în studiu.

Comitetul executiv al Sfatului popular al oraşului Brad se va preocupa şi în viitor să rezolve operativ şi în bune condiţii propunerile juste venite din partea cetăţenilor.

**IOAN DEAC**
*preşedintele comitetului executiv al sfatului popular al oraşului Brad*

**Pe lacurile din Capitală se duce o activitate febrilă pentru pregătirea a peste 600 de bărci cu vîsle şi 18 ambarcaţiuni cu motor. În clişeu: Pe lacul Herăstrău lucrătorii serviciului de gospodărirea lacurilor de la I.C.A.B. executînd lucrări de finisare şi vopsire a ambarcaţiunilor.**

Foto: NICU VASILE

**Un aspect de la Cercul de vioară pentru copii care funcţionează la Palatul Culturii din Piteşti**

Foto: NICU VASILE

## Veşti de la corespondenţii voluntari

★ ★

### Îşi însuşesc şi aplică tehnica înaintată

*Colectivul de muncitori, ingineri şi tehnicieni de la Şantierul naval maritim Constanţa acordă o deosebită atenţie însuşirii şi aplicării procedeelor şi metodelor tehnice înaintate. Astfel, la secţia construcţii navale, a fost introdusă crăiţuirea unor piese prin metoda aer-arc, care dublează productivitatea muncii. S-a extins, de asemenea, forjarea în matriţe la încă 5 repere, iar presarea şi depresarea buloanelor de pe linia axială a navelor se face acum cu ajutorul preselor hidraulice. Recent, s-a trecut la tăierea prin sudură autogenă a tablelor groase, cu ajutorul unui dispozitiv special. Colectivul de aci participă la cursurile de ridicare a calificării, audiază conferinţele tehnice expuse la locul de producţie.*

*Prin adoptarea şi aplicarea procedeelor şi metodelor de muncă avansate, constructorii navali din Constanţa s-au angajat să realizeze anul acesta o productivitate a muncii cu 20 la sută mai mare faţă de anul trecut.*

**P. ENACHE**

### Terenuri redate agriculturii

*Colectiviştii dobrogeni se preocupă intens de acţiunea de redare agriculturii a noi terenuri de pămînt arabil. Astfel, colectiviştii din Gîrliciu au defrişat în primăvara acestui an, 80 de hectare, pe care le-au arat şi le vor semăna, în acest an, cu plante furajere. Asemenea acţiuni au loc şi în alte sate dobrogene. La Zebil, s-au defrişat pînă în prezent 17 ha, la Isaccea 13 ha, la Ceamurlia de Jos 8 hectare, la Mihai Viteazu 5 hectare, etc.*

**E. PETRE**

## Pe urmele unui răspuns

(Urmare din pag I-a)

*gheţată pentru lunile iunie, iulie şi august, s-a stabilit o cantitate cu 13 la sută mai mare decît în perioada corespunzătoare a anului trecut, cantitate care va fi pusă la dispoziţia consumatorilor. Este un fapt ştiut că producţia principală de îngheţată o asigură Fabrica de produse lactate „Bucureşti" şi Întreprinderea de produse alimentare. Concomitent, însă, laboratoarele unităţilor de alimentaţie publică vor produce 250 de tone de îngheţată. Zilele trecute, bunăoară, am văzut pregătirile care se fac în acest sens la T.L.C.R. nr. 2. Astfel, la cofetăria „Albina" (care, între altele fie spus, se renovează în curînd a nu ştim cîta oară?) s-a schimbat instalaţia de frig în laborator, iar la cofetăria „Trandafirul alb" se dă în folosinţă un laborator propriu de produse specializate în frişcă şi îngheţată. Consumatorii vor avea surpriza să aibă la dispoziţie în această vară sortimente noi. De pildă, Întreprinderea de produse alimentare va scoate pe piaţă batoane de îngheţată în glazură de ciocolată, iar în locul vajelelor va fi folosită hîrtia pergamentată. Cu 7,6 la sută va creşte cantitatea de băuturi răcoritoare pentru perioada iunie—august, iar trusturile locale de cofetării şi răcoritoare vor produce o cantitate de 380.000 litri de citronadă şi oranjadă. Ca să nu mai punem la socoteală băuturile îmbuteliate (suc şi citro). De asemenea, în acest sezon vor fi puse în vînzare circa 1.550 hl. de bragă, precum şi 13.600 hl. de lapte bătut.*

*Deşi sîntem asiguraţi că organizaţiile comerciale vor desface cu 27 la sută mai multe ape minerale, ţinem să atragem atenţia celor în drept că anul trecut, prin desfiinţarea unor magazine specializate în acest sens, nu s-a îndeplinit totuşi obligaţia de a se asigura raioanelor care desfac ape minerale în diverse unităţi nici măcar cantităţile strict necesare. Această situaţie există şi în momentul de faţă şi să sperăm că ea va fi în mod rapid remediată.*

*Cu toate că răspunsul primit la redacţie ne asigură că în privinţa punerii în funcţiune a utilajelor frigorifice s-au obţinut rezultate optime, nu putem trece cu vederea o seamă de deficiente de ordin tehnico-organizatoric care apar în colaborarea dintre Întreprinderea „Precizia" şi unităţile beneficiare. După un veritabil du-te-vino, care a plasat repararea frigiderelor de la Întreprinderea „I.M.I.R." la „Ascensorul" şi acum la „Precizia" (să notăm că toate acestea s-au petrecut în plină acţiune de reparare a utilajelor frigorifice), în sfîrşit, există o responsabilitate precisă în această direcţie. Dacă ne vom interesa însă la O.C.L. Alimentara din raionul 1 Mai, vom afla că în momentul de faţă se mai află 4 agregate frigorifice defecte, deşi repararea lor a fost prevăzută după grafic. Trebuie spus că întreprinderea executantă nu are posibilitatea să execute decît un număr de 12 reparaţii de agregate pe lună la fiecare organizaţie comercială locală, iar frigotehniştii nu au toţi o calificare superioară. Este de dorit să se analizeze situaţia, pentru a se lua din timp măsuri, deoarece zilele calde sînt o scadenţă apropiată care pune în actualitate buna funcţionare a agregatelor frigorifice.*

★

*În răspunsul primit la redacţie se spune în concluzie:* „Avînd în vedere măsurile luate, apreciem că în acest sezon capitala va fi mai bine aprovizionată cu gheaţă şi băuturi răcoritoare, iar cererea de consum a populaţiei la aceste produse va fi satisfăcută".

*Să sperăm că va fi aşa, dar eficienţa adevărată a acestor măsuri o vom simţi o dată cu sosirea zilelor călduroase.*

**D. TABACU**

## AGENDA culturală

### Fişier bibliografic

## „POEŢI NORDICI"

Prezenţa în peisajul editorial al selecţiilor antologice din literatura străină este un fenomen deopotrivă de semnificativ, ca şi preocuparea statornică a editurilor de a pune în mîna cititorului traduceri integrale, din ce în ce mai valoroase şi mai reprezentative. Dincolo de permanenţa ei în planurile editoriale, îndeosebi ale Editurii pentru literatură universală, această operă beneficiază şi de concursul unor scriitori talentaţi care i s-au dedicat.

După o apreciată culegere din lirica feminină, Veronica Porumbacu semnează acum, împreună cu Taşcu Gheorghiu, traducerea unei antologii din „poezia Nordului", reprezentată prin poeţi din Danemarca, Finlanda, Islanda, Norvegia şi Suedia.

Descoperi în această carte o geografie poetică necunoscută, sau aproape necunoscută, fiindcă o parte din poeţii prezenţi n-au fost încă traduşi în romîneşte. Dar lectura antologiei nu oferă numai această satisfacţie, de ordinul curiozităţii.

De la marele poet suedez Pär Lagerkvist la islandezul Magnus Arnason, cunoscut în ţara sa ca un artist multilateral; de la finlandezul Katri Vala pînă la poetul danez Otto Gelsted, cei peste o sută douăzeci de autori ai culegerii reflectă o sensibilitate receptivă la problemele timpului şi deci apropiată cititorului nostru, în ciuda distanţei.

Ivită în împrejurările primei jumătăţi a veacului nostru, poezia nordică contemporană se face ecoul neliniştii pentru destinul omului; adeseori în această atmosferă încărcată de îngrijorare, răsună glasuri energice de protest, credinţa în menirea mobilizatoare a artei: *„Facla vreau să-mi aprind peste tot pămîntul, / Să ardă facla / în orice curte noptatecă. / Faclă a mea, luminează obrazul celui înspăimîntat, / celui blînd, celui întunecat şi simplu".* (Edith Södergran — Finlanda).

O trăsătură pe care cititorul nostru va şti de asemenea s-o preţuiască este şi darul creării acelui cadru natural nordic, atît de caracteristic şi atît de specific. Zăpezile scînteietoare, pădurile de brad, apele viforoase ale mărilor şi oceanelor, nopţile boreale, solul aspru, alcătuind universul geografic al Nordului, devin aici elemente ale unui univers poetic de o rară putere de sugestie.

Adevărată „fereastră deschisă" înspre o literatură realistă, de o profundă originalitate, antologia „Poeţi nordici" trezeşte un interes pe deplin îndreptăţit.

**BORIS BUZILĂ**

## Cărţi noi

EDITURA PENTRU LITERATURĂ

**VASILE BOLOCAN: Cea dintîi dimineaţă, roman.** *392 pagini* 9 lei

**DIMOS RENDIS: Legenda lacului, poeme.** *72 pagini* 3,75 lei

**VICTORIA ANA TAUŞAN: Cadenţe — versuri, colecţia Luceafărul.** *84 pagini* 3 lei

EDITURA TINERETULUI

**MIHAI NEGULESCU: Jocul soarelui — versuri.** *96 pagini* 4,25 lei

**PIERRE NANDIN: Gloria lui Jacques Fage, roman.** *480 pagini* 10 lei

**IAN PETERSEN: Şi-n jur tăcere.** *152 pagini* 2,75 lei

EDITURA PENTRU LITERATURĂ UNIVERSALĂ

**LEON PASTERNAK: Comuna din Lomza.** *248 pagini* 4 lei

**SAROF RAŞIDOV: Mai tari ca furtuna.** *350 pagini* 9,25 lei

### TEATRE

**Lacul lebedelor**, 19,30: Operă şi Balet al R.P.R.; **Mamzelle Nitouche**, 19,30: Operetă; **Maşina de scris**, 15,30: **Vicleniile lui Scapin**, 19,30: Naţional „I. L. Caragiale" (Sala Studio); **Vizita bătrînei doamne**, 15: Naţional „I. L. Caragiale" (Sala Comedia); **Steaua Polară**, 19,30: „C. I. Nottara" (Sala Magheru); **Casa cu două intrări**, 20: „C. I. Nottara" (Sala Studio); **Cum vă place**, 19,30: „Lucia Sturdza Bulandra" (Sala din Bd. Schitu Măgureanu); **Cred în tine**, 19,30: „Lucia Sturdza Bulandra" (Sala Studio); **Prima întîlnire**, 20: Tineretului (Sala C. Mille); **Misterul cizmei**, 16: Tineretului (Sala din str. Dobrogeanu Gherea); **Vecini de apartament**, 19,30; Muncitoresc C.F.R.: **Ca la revistă**, 20: „C. Tănase" (Sala Savoy); **Ocolul pămîntului în treizeci de melodii**, 20: „C. Tănase" (Sala din Cal Victoriei 174); **Jurnalul Annei Frank**, 20: Evreiesc de Stat; **A fugit un tren**, 16: „Tăndărică" (Sala din str. Academiei); **O chestiune personală**, 20: Institutul de artă teatrală şi cinematografică „I. L. Caragiale"; **Visuri îndrăzneţe**, 20: Ansamblul de cîntece şi dansuri al C.C.S.; **Spectacolul primăverii**, 16 şi 20: Circul de Stat.

### CINEMA

**Cartagina în flăcări**: rulează la Patria; **Lanterna cu amintiri**: Republica, I. C. Frimu, Gh. Doja, 23 August, G. Coşbuc; **Pescăruşul negru**: Magheru, E. Pavel, 1 Mai, Flacăra; **Turneul veseliei**: V. Alecsandri, Bucureşti, Griviţa, Ştefan cel Mare, Libertăţii; **Hamlet**: Tineretului; **Vacanţa la mare**: Victoria, V. Roaită; **Patru inimi**: Central; **Contele de Monte Cristo**: (ambele serii) Lumina; **Camelia**: 13 Septembrie, Arta; **Program de filme documentare**: Timpuri Noi; **Hatifa**: Maxim Gorki; **Rîul şi moartea**: Înfrăţirea între popoare; **O întîmplare extraordinară**: Cultural; **Balada husarilor**: Alex. Popov, M. Eminescu; **Mongolii**: 8 Martie; **Celebrul 702** rulează la: C. David; **Bunica Sabella**: Unirea, B. Delavrancea; **Rebelul**: rulează la Alex. Sahia, Miorîţa, Floreasca; **Cîinele sălbatic Dingo**: Moşilor, T. Vladimirescu; **Un erou în papuci**: Munca; **Teroare în munţi**: Popular; **Aventurile lui Huckleberry-Finn**: 16 Februarie; **Mirajul**: I. Pintilie; **Şapte dădace**: Volga, G. Bacovia; **Inelele gloriei**: Luceafărul; **Frumoasa Lurette**: rulează la Olga Bancic; **Noapte necruţătoare**: Drumul serii; **Omul merge după soare**: 30 Decembrie; **Divorţ italian**: Aurel Vlaicu.

### TELEVIZIUNE

18,30: Universitatea tehnică la televiziune „Procedee moderne de fabricare a produselor fito-farmaceutice" de ing. Constantin Popa, şeful serviciului Cercetări din Combinatul chimic Borzeşti; 19,00: Jurnalul televiziunii; 19,15: Pentru şcolari: „Cu căpitanul Val-Vîntej pe Marea Neagră"; 19,40: Emisiune de teatru: „Nuntă la castel" de Süto Andras. Interpretează colectivul secţiei de teatru a Ansamblului „Ciocîrlia" al Ministerului Afacerilor Interne. În pauză: Filmul documentar: „Arena tinereţii". În încheiere: Buletin de ştiri.

# ELECTRONICA în sprijinul producţiei

**Prof. univ. Edmond Nicolau**

Aparatele electronice au pătruns de mult timp în producţie, în special în legătură cu efectuarea unor operaţii de precizie, cum ar fi controlul pieselor. În ultimul timp însă, electronica a reuşit să intervină direct în procesul tehnologic de fabricare. În această direcţie, se poate vorbi chiar de o tehnologie electronică, înţelegîndu-se prin aceasta nu tehnologia fabricării aparatelor electronice, ci acea parte a electronicii care intervine direct în tehnologia de fabricaţie.

Căile prin care electronica intervine în producţie, în special în tehnologie, sînt multiple.

Să luăm exemplul încălzirii metalelor.

Pentru pregătirea metalelor pentru forjare sau în vederea altor scopuri, este necesar ca ele să fie, în prealabil, încălzite. Timp de secole, încălzirea s-a realizat în cuptoare. Acest procedeu prezintă însă şi o serie de dezavantaje. În cazul tratamentului termic pentru călirea unei roţi dinţate, de pildă, nu este necesară decît încălzirea stratului superficial al piesei. După aceea, prin introducerea ei bruscă într-o baie de lichid, se produce călirea superficială.

Un astfel de procedeu nu se poate realiza într-un cuptor în care piesa este încălzită în mod uniform, în toată masa ei. Introducîndu-se piesa în cuptor, pot avea loc şi anumite reacţii dăunătoare între metalul piesei şi mediul gazos înconjurător. De asemenea, pot apare şi anumite modificări structurale nedorite în metalul din interiorul piesei.

Defecţiunile de acest gen pot fi evitate cu succes cu ajutorul călirii prin curenţi de înaltă frecvenţă.

Curenţii de înaltă frecvenţă sînt produşi de emiţătoarele de radio. Spre deosebire de curenţii care au o frecvenţă joasă (frecvenţa de 50 Hz de la reţea intră în această categorie), curenţii de înaltă frecvenţă au proprietatea de a circula numai pe la periferia corpurilor. Fenomenul acesta se numeşte efect pelicular sau efect de piele, deoarece, şi în cazul folosirii lor în terapeutică, curenţii de înaltă frecvenţă circulă în special prin periferia corpului uman, deci prin piele.

Dacă se supune o piesă cu un contur complicat acţiunii unui curent de înaltă frecvenţă, acesta circulă printr-un strat metalic subţire de la periferia ei. Ca întotdeauna, trecerea curentului electric prin corpuri este însoţită de o degajare de căldură. În cazul de faţă însă, curentul circulînd prin partea periferică a piesei, o încălzeşte numai în acest sector, interiorul ei rămînînd rece.

În acest fel, se realizează atît un bun tratament termic cît şi o economie considerabilă de energie, întrucît este evitată încălzirea interiorului metalic al piesei.

Efectul de încălzire prin curenţi de înaltă frecvenţă poate fi utilizat cu succes şi în alte scopuri. De exemplu, pentru evaporarea apei din anumite materiale, cum ar fi formele de porţelan din care se fac statuile.

În mod obişnuit, obiectele de porţelan se fabrică dintr-o pastă umedă, care este apoi supusă uscării printr-un regim termic foarte bine studiat, pentru ca, în cele din urmă, piesa să fie introdusă în cuptor gata uscată. Această operaţie preliminară este absolut necesară, căci, în cazul în care evaporarea apei se face într-un regim forţat, pot apărea crăpături. Procedeul clasic consta în a aşeza piesele umede într-o cameră cu temperatura potrivită, fiind lăsate să se usuce timp îndelungat.

Dacă piesa umedă este introdusă însă într-un cîmp de înaltă frecvenţă, atunci se produce o încălzire a apei în mod uniform în toată grosimea ei şi, ca urmare, se usucă într-un ritm foarte rapid. Prin încălzirea cu acest procedeu termenul se reduce la cîteva zeci de minute, scurtîndu-se considerabil ciclul tehnologic, pe cînd uscarea în regim normal durează luni de zile.

Curenţii de înaltă frecvenţă se utilizează cu succes şi în medicină, în aşa-numita diatermie. În acest caz, o parte a organismului uman este introdusă într-un cîmp de înaltă frecvenţă. Curenţii de înaltă frecvenţă produc o încălzire a organismului, în profunzime, activînd procesele biologice şi dînd naştere unei vaso-dilataţii locale, avînd efecte terapeutice importante.

Electronica intervine însă astăzi cu succes în tehnică şi prin alte procedee. Revenind la domeniul metalurgiei, vom aminti despre faptul că, în scopul prelucrării unor materiale dure, pentru tăierea, sudarea sau chiar topirea lor, se pot întrebuinţa procedee pur electronice.

Pentru a se suda două metale dure cum ar fi, de exemplu, zirconiul sau molibdenul, piesele în cauză se introduc într-o incintă vidată. Aici, suprafaţa de sudat este supusă unui bombardament intens cu electroni de mare energie. Ca rezultat al bombardării metalelor de către electronii accelerati, se produce o încălzire a regiunii respective. Încălzirea este suficient de puternică pentru a permite lipirea celor două piese.

În cazul în care se urmăreşte topirea unor materiale dure, se poate recurge, de asemenea, la electronică, piesele dispunîndu-se într-un cîmp de înaltă frecvenţă. În piesă vor circula curenţi peliculari, topind-o. În momentul de faţă, s-au realizat asemenea instalaţii industriale, avînd un debit destul de important.

*Metodele descrise prezintă o serie de avantaje.*

*În primul rînd, metalele care trebuie sudate sau topite nu-şi alterează compoziţia chimică, operaţia producîndu-se în vid. În al doilea rînd, în cazul sudării sau al tratamentelor termice superficiale, efectele termice sînt concentrate pe o anumită porţiune, restul piesei rămînînd la o temperatură scăzută, nefiind în pericol de a-şi modifica structura cristalină.*

Pentru prelucrarea metalelor şi, în general, a corpurilor refractare (adică a corpurilor ce trebuie să reziste la temperaturi foarte înalte), la nivelul cerut de ştiinţa şi tehnica contemporană, electronica are în arsenalul său şi alte mijloace.

În momentul de faţă, în numeroase domenii de activitate tehnică şi ştiinţifică sînt necesare materiale capabile să reziste la temperaturi înalte.

Pentru a verifica rezistenţa unor astfel de materiale, este necesară crearea unor temperaturi corespunzătoare. În ceea ce priveşte temperaturile realizate pînă în prezent, deşi ele sînt destul de ridicate, totuşi nu ating valorile cerute de nivelul actual al tehnicii.

Şi în această direcţie electronica a creat o serie de dispozitive noi, capabile să dea un ajutor eficient tehnicienilor şi oamenilor de ştiinţă.

Este vorba, în primul rînd, de un dispozitiv cunoscut sub numele de plasmatron. Însuşi numele arată că funcţionarea sa se bazează pe utilizarea plasmei (nume prin care se înţeleg gazele ionizate).

În mod normal, gazele se prezintă neutre din punct de vedere electric deoarece sarcinile electrice pozitive din nucleu sînt compensate de electroni, ale căror sarcini sînt negative. Dacă unui atom i se smulg un număr de electroni, el devine ionizat, prezentînd un exces de sarcini pozitive care nu mai sînt neutralizate.

Într-un mediu cuprinzînd ioni pozitivi şi electroni se observă o serie de fenomene interesante. Printre acestea, în primul rînd, apare o tendinţă a electronilor de a se recombină cu ionii. Din această recombinare, rezultă o energie care poate fi cedată mediului înconjurător sub formă de lumină sau căldură.

Prin anumite dispozitive electronice, poate fi realizat un jet de gaz ionizat, în cadrul căruia combinările se petrec în mod dirijat, astfel încît temperatura jetului devine foarte înaltă. În timp ce temperatura suprafeţei Soarelui este de 5.712° K (K este simbolul gradelor absolute), temperatura ce poate fi atinsă în plasmatroane este de 10.000—12.000° K. Cu ajutorul acestor dispozitive, materialele refractare speciale pot fi supuse la diferite probe.

În ultimul timp, aceste fenomene legate de plasmă au căpătat o importanţă deosebită, datorită creării unor dispozitive noi. Înainte de a vorbi despre aceste dispozitive, cîteva cuvinte despre unele proprietăţi ale electronilor.

Electronii pot avea numai anumite poziţii bine stabilite în jurul nucleului atomic: este vorba despre aşa-numitele orbite staţionare. Pe fiecare orbită, electronul are un anumit nivel de energie. Atunci cînd electronul trece pe o orbită avînd un nivel energetic mai scăzut, diferenţa dintre energia iniţială şi cea finală este cedată mediului înconjurător sub forma unei unde electromagnetice.

În ultimul timp, s-au realizat dispozitive speciale în care aceste tranziţii electronice se fac astfel încît se produce o undă electromagnetică în spectrul vizibil. Este vorba de dispozitivul cunoscut sub numele de laser.

Studiile teoretice privind aceste dispozitive au fost făcute pentru prima dată, cu circa nouă ani în urmă, de către Basov şi Prohorov în Uniunea Sovietică şi, independent, de un alt grup de specialişti din S.U.A.

Pe baza studiilor teoretice, s-au creat dispozitive laser care produc lumină într-un fascicul deosebit de concentrat. Aparatele lucrează, în fond, ca transformatoare de frecvenţă, în sensul că în gazul respectiv se injectează energie sub forma unui cîmp de radio-frecvenţă. Rezultă o modificare a dispoziţiei electronilor în edificiul atomic, electronii trecînd de pe anumite nivele de energie pe altele, apoi revenind pe cele iniţiale. Se produce astfel o emisiune de unde electromagnetice în domeniul spectrului vizibil.

Deosebit de important este însă faptul că acest fascicul luminos este foarte concentrat, atingîndu-se astfel densităţi de energie deosebit de mari. Deoarece fasciculul este foarte subţire, densitatea totală a energiei electromagnetice poate atinge valori foarte mari, de ordinul sutelor de milioane de waţi pe metrul pătrat. Pentru a face o comparaţie, să ne gîndim că, în cazul luminării obişnuite a camerelor, iluminările sînt de ordinul zecilor de waţi pe metrul patrat.

Acest proces poate fi folosit cu succes în tehnică. S-au şi realizat dispozitive laser capabile de a perfora cu ajutorul unui fascicul de lumină materiale foarte dure cum ar fi, de pildă, diamantul.

Iată cum electronica — prin utilizarea celor mai noi procedee puse la dispoziţie de către ştiinţă — reuşeşte să înarmeze tehnica contemporană cu noi mijloace din ce în ce mai perfecţionate.

# APARATUL ROENTGEN ŞI DELTA...

Un vechi prieten, mecanic la una din întreprinderile stuficole din Deltă, povestea acum cîteva zile o întîmplare. Într-o dimineaţă, tot umblînd cu treburi prin labirintul canalelor, a simţit în maxilar un zvîcnet fulgerător şi apoi o nevralgie de-i venea să-şi ia cîmpii, nu alta.

Ce să facă omul — nou sosit pe acele meleaguri — cu ditamai durere, fără un antinevralgic în buzunar? Un drumeţ ca şi el i-a spus:

— Ai puţină răbdare. Acum trebuie să apară şalupa.

— Şi ce să fac cu şalupa?

— Îţi repară dinţele, n-ai grijă.

Ienind scurt, a dat din umeri, aşteptînd resemnat, căci altceva nu avea ce să facă, rîzînd în sinea lui de compasiunea gratuită a celui care încerca să-l amăgească. Numai că vedeţi dumneavoastră, avînd tocmai ore de consultaţii la timpul acela, nu după mult timp a virat elegant o şalupă şi după semnalizările de rigoare, s-a trezit cetăţeanul nostru într-un elegant cabinet stomatologic pe apă.

— Şi ce s-a întîmplat apoi?

— După ce mi-a alinat durerea, medicul care m-a examinat mi-a spus că trebuie să-m fac o radiografie dentară.

— Pentru asta al venit la Bucureşti?

— Ţi-ai găsit. Am venit cu alte rosturi, chemat la o consfătuire. Radiografia mi-am făcut-o imediat la Maliuc. Avem acolo şi aparate Röentgen, şi aparate de ultrascurte şi de ultraviolete.

— Dar dacă te-ar fi prins acolo, în inima stufului, o criză de apendicită sau de ficat să spunem, ce-ai fi făcut?

— Păi nu avem elicopter sanitar? Ca să nu mai vorbim de vasele sanitare.

Pentru cei ce au cunoscut odinioară Delta, întîmplarea de mai sus are multe semnificaţii în plus. Cu ani de zile în urmă un bătrîn pescar, de la acelaşi Maliuc pe care astăzi îl asociem, ca ceva obişnuit, cu roentgenul şi cu diverse aparate medicale, mi-a povestit un fapt de-a dreptul dramatic, petrecut în îndelungata-i viaţă. Un copil de-al lui, scăpat ca prin minune cu viaţă din ofensiva otrăvitoare a ţînţarilor care secerau aici pruncii încă din faşă, s-a îmbolnăvit de scarlatină. Ce era de făcut? Noaptea, pe o beznă cumplită, în mijlocul stihiei dezlănţuite a apelor, a pornit cu barca prin furtună spre Tulcea, locul unde se găsea un singur medic. După o luptă încrîncenată cu valurile, a reuşit să se apropie de mal. Dar cînd s-a aplecat în barcă să ia copilul, a constatat că între timp murise. Cîte asemenea triste întîmplări nu s-au petrecut pe aceste meleaguri în timpul regimului burghezo-moşieresc, cînd Delta se numea „pămînt blestemat".

În zilele noastre, o dată cu ridicarea potenţialului economic al Deltei, s-au săvîrşit şi aici adînci prefaceri puse în slujba omului, pentru continua ridicare a nivelului său de viaţă. Să ne gîndim, bunăoară, la asistenţa medicală, altădată total absentă şi aproape de neimaginat, care ilustrează atît de elocvent grija statului nostru pentru cei ce trăiesc şi muncesc aici.

În locuri anonime în trecut, la Sontea, Rusca, Paradina, la Uzlina sau la Litcov şi Tantamir, funcţionează astăzi puncte sanitare încadrate cu medici destoinici şi plini de pasiune, care nu precupeţesc nici un efort pentru ocrotirea sănătăţii populaţiei. Numai în anul care a trecut, brigăzile complexe pentru controlul medical au acordat 9.714 consultaţii, fiind examinate 1.709 persoane, iar caravana de microradiografii a efectuat un număr de peste 1.800 de asemenea examene. Să mai adăugăm la toate acestea modernele aparate medicale de la dispensare, acţiunea profilactică intensă sau cele 140 de filtre portabile şi rapide pentru apă cu un debit de 150-200 litri pe oră şi vom avea o imagine concludentă a realităţii de astăzi de pe aceste locuri.

Pitorescul de astăzi al Deltei, această parte minunată a ţării, cuprinde şi silueta abia tencuită a noului dispensar şi medicul în halat alb din şalupă care este gata la datorie.

Aparatul Röentgen şi elicopterul sanitar fac parte astăzi, aşadar, din peisajul contemporan şi plin de semnificaţie al acestor locuri, unde — ca pretutindeni de altfel în ţara noastră — omul se bucură de o caldă preţuire.

T. DUMITRU

# Într-un raion fruntaş

(Urmare din pag. 1-a)

sămînţa şi au pornit la lucru cu hotărîre. Pînă acum, au terminat de semănat culturile din prima epocă — aproape 500 de hectare — şi au grăpat 600 de hectare ce vor fi semănate cu porumb. De asemenea, au grăpat peste 800 de hectare cu grîu de toamnă. Consiliul de conducere al gospodăriei a organizat munca în aşa fel încît să se termine de semănat cele 800 de hectare cu porumb pentru boabe şi siloz în 8 zile. În perioada care a mai rămas pînă la începerea semănatului culturilor din epoca a II-a, colectiviştii şi mecanizatorii zoresc cu pregătirea terenului, mai revizuiesc maşinile, fac proba semănătorilor pentru a asigura densitatea plantelor necesare la hectar.

Pe inginerul Ion Bende, de la gospodăria colectivă „Steaua roşie" din Mădăraş, îl întîlneşti zilnic pe tarlalele ce urmează să fie însămînţate cu porumb cu termometrul în mînă măsurînd temperatura solului. Anul trecut, spune el, am cultivat cu culturi intercalate însemnate suprafeţe care ne-au adus venituri mari, fără cheltuieli suplimentare. În acest an, ne-am propus să semănăm 250 de hectare cu dovleci şi 250 de hectare cu fasole intercalată prin porumb. În acest sens, am făcut toate pregătirile necesare".

Şi colectiviştii din Mădăraş au terminat semănatul culturilor din prima epocă, au arat şi pregătit însemnate suprafeţe de teren ce urmează să fie semănate cu porumb, au grăpat peste 500 de hectare cu grîu. Pentru folosirea mai judicioasă a terenului, au mai semănat în culturi ascunse, adică prin culturi de păioase, peste 100 de hectare lucernă, 80 de hectare cu trifoi.

Rezultate bune în executarea lucrărilor de primăvară au obţinut şi colectiviştii din Batîr, Ghiorac, Sînicolau şi alţii.

Pînă în prezent, în raionul Salonta s-a terminat de semănat suprafaţa destinată culturilor de mazăre, sfeclă de zahăr, orzoaică. În total, s-au semănat peste 5 000 de hectare. În acelaşi timp, s-a arat peste 60 la sută din suprafaţa rămasă din toamnă şi s-au mai grăpat şi cultivat cca. 3 000 de hectare ce vor fi semănate cu porumb. În ultimele zile gospodăriile colective din Mădăraş, Salonta, Ghiorac, Batîr, şi altele au început însămînţarea porumbului.

Rezultă deci că în acest raion sînt condiţii ca lucrările de primăvară să fie efectuate la timp şi în condiţiuni agrotehnice superioare.

Este necesar ca membrii consiliului agricol raional să ia măsuri spre a sprijini unităţile să-şi organizeze lucrul în schimburi prelungite sau în două schimburi, acolo unde este cazul. În felul acesta, timpul pentru executarea lucrărilor de semănat a celor 19 800 de hectare cu porumb se va putea reduce simţitor.

FL. CEAUŞESCU

De curînd, întreprinderea industrială „Tehnometal" din Bucureşti, a realizat un nou produs: maşina de şlefuit şi lustruit talpă. În clişeu: Munciorii Viorel Moraru şi Nae Dumitru, făcînd proba uneia din maşini înainte de a fi livrată.

Foto: AGERPRES

## Delegaţia Grupului naţional romîn din Uniunea interparlamentară a plecat în Elveţia

Miercuri seara a părăsit Capitala plecînd în Elveţia delegaţia Grupului naţional romîn din Uniunea interparlametară, care va participa la Laussane la reuniunile de primăvară ale Uniunii interparlamentare.

Din delegaţie fac parte deputaţii Marii Adunări Naţionale Mihail Ralea, preşedintele comitetului de conducere al grupului, Barbu Solomon, Stanciu Stoian şi Traian Ionaşcu. (Agerpres).

## Sosirea unei delegaţii a Radioteleviziunii ungare

Miercuri seara a sosit în Capitală, la invitaţia Comitetului de radiodifuziune şi televiziune o delegaţie a Radioteleviziunii din R. P. Ungară. Oaspeţii, în frunte cu Istvan Tompe, preşedintele Radioteleviziunii ungare, au fost întîmpinaţi, la aeroportul Băneasa, de Ion Pas, preşedintele Comitetului de Radiodifuziune şi televiziune, precum şi de Jeno Kuti, ambasadorul R.P. Ungare în R.P. Romînă. (Agerpres)

## Complexe şcolare date în folosinţă

PLOIEŞTI (Agerpres). — Peste 90 la sută din numărul muncitorilor calificaţi, al tehnicienilor şi maiştrilor, care lucrează în industria petrolieră a ţării, au fost pregătiţi în şcolile profesionale şi tehnice din vechiul centru petrolier Ploieşti. Din 1957 şi pînă acum, şcolile profesionale de petrol-chimie din această parte a ţării au fost absolvite de mii de sondori, operatori chimişti, distilatori, rafinori, mecanici pentru aparate şi instalaţii chimice şi de prelucrare a ţiţeiului, maiştri şi tehnicieni care lucrează acum în schelele petroliere din Moldova, Oltenia şi de pe Valea Prahovei, în combinatele şi uzinele chimice şi rafinării.

Pentru a se asigura în continuare condiţii bune de învăţătură şi posibilităţi de sporire a numărului celor care învaţă în oraşele Ploieşti, Cîmpina şi Tîrgovişte au fost date în folosinţă noi complexe şcolare cu săli de clasă, laboratoare, ateliere, cămine şi cantine.

## Noua conducere a filialei Iaşi a Academiei R. P. Romîne

IAŞI (Agerpres). — La filiala Iaşi a Academiei R.P. Romîne a avut loc şedinţa de constituire a noii conduceri a filialei. La şedinţă au participat membri titulari şi membri corespondenţi din localitate ai Academiei R.P. Romîne, profesori universitari, cadre didactice din institutele de învăţămînt superior şi alţi oameni de ştiinţă şi cultură.

Şedinţa a fost deschisă de acad. Iorgu Iordan, vicepreşedinte al Academiei. Acad. Vasile Mîrza a făcut o expunere despre activitatea din ultima vreme a filialei, iar acad. Cristofor Simionescu a prezentat principalele sarcini ce revin filialei în lumina recentei sesiuni a Adunării generale a Academiei R.P.R.

A fost ales apoi biroul filialei Iaşi a Academiei R.P. Romîne, din care fac parte acad. Cristofor Simionescu, preşedinte, prof. Petre Jitaru, membru corespondent al Academiei, secretar, academicienii Vasile Mîrza, Ion Enescu, Vasile Răşcanu, Octav Mayer şi Mendel Haimovici, prof. Constantin Sandu-Ville şi prof. Al. Dima, membri corespondenţi ai Academiei R.P. Romîne.

# INFORMAŢII

Crucea Roşie a R. P. Romîne a trimis Crucii Roşii din Indonezia un ajutor constînd în medicamente pentru sinistraţii care au avut de suferit în urma erupţiei vulcanului Gunung Agung din Insula Bali.

★

Miercuri dimineaţa soţiile şefilor de misiuni acreditaţi în R. P. Romînă au vizitat Palatul Pionierilor din Capitală.

★

La Casa de cultură din Braşov a început ieri seminarul regional cu activiştii culturali din regiune, organizat de Comitetul regional pentru cultură şi artă.

★

Ieri a avut loc o şedinţă a comitetului executiv al sfatului popular al oraşului Constanţa în cadrul căreia s-au discutat o serie de probleme privind pregătirile pentru deschiderea sezonului de vară pe litoral. La sfîrşitul şedinţei comitetul executiv a luat o serie de măsuri.

★

La sanatoriul de T.B.C. din Toria, raionul Sfîntu Gheorghe, s-au executat unele lucrări de modernizare a unităţii. Ca urmare, nu de mult a fost dată în folosinţă o nouă sufragerie care asigură cele mai bune condiţii pentru servitul mesei. (ANGHEL DUMITRU, *laborant*)

★

La Vărănic, în raionul Turnu Severin, a intrat recent în producţie o nouă fabrică de praf de calcar pentru amendarea solurilor acide din partea de nord a regiunii Oltenia.

★

De la începutul acestui an au luat fiinţă 13 cinematografe noi în comunele Bala, Călugăreni şi Cătune din raionul Baia de Aramă, Piscul Vechi, raionul Calafat, Rudari, raionul Băileşti, în satele Lazu, Albeşti, Motoci, din raionul Craiova şi în altele.

★

Trustul alimentaţiei publice locale Constanţa a organizat la restaurantul „Modern" de pe B-dul Republicii prima bucătărie de bloc. Bucătăria de bloc deserveşte şi la domiciliu pe bază de abonament săptămînal.

Recent, la Titu regiunea Bucureşti, şi-a început activitatea policlinica raională cu 12 secţii medicale. În aceeaşi regiune se mai află în construcţie o policlinică raională la Giurgiu şi un spital cu 420 de paturi la Slobozia.

★

În vederea îmbunătăţirii transportului în comun la Braşov au început lucrările de construcţie a unei noi linii de troleibuze, ce va face legătura între centrul oraşului şi staţia C.F.R. Bartolomeu. Ea se va da în funcţiune în cursul acestui an.

★

Reţeaua poştală din comunele şi satele regiunii Mureş Autonome Maghiare a sporit în ultimele zile cu 10 unităţi noi, iar pînă la sfîrşitul anului vor lua fiinţă încă 30 de unităţi poştale săteşti.

În continuarea turneului pe care îl întreprinde în ţara noastră, violoncelista Annie Laffra şi pianistul Michel Perret din Elveţia au susţinut miercuri seara un recital în sala Filarmonicii de stat „Oltenia" din Craiova. Programul a cuprins Sonata în mi major de Francoeur, Sonata în mi minor opus 38 de Brahms, Sonata „Arpeggione" de Schubert şi Variaţiuni pe o temă roccoco de Ceaikovski.

★

Studenţii Institutului de teatru din Tg. Mureş au prezentat aseară pe scena Teatrului Studio din localitate, în premieră, un spectacol-examen cu piesa Sidoniei Drăguşanu „Fiicele". Regia spectacolului aparţine lui Gergely Geza.

★

Între 10—16 aprilie Circul de stat din Bucureşti prezintă la Galaţi „Spectacolul prieteniei", realizat de artişti de circ din ţara noastră, din R. S. Cehoslovacă şi R. P. Polonă.

## PRONOEXPRES

La tragerea Pronoexpres din 10 aprilie a.c., au fost extrase din urnă următoarele numere:

5 81 35 33 29 42

Numere de rezervă: 48 47

Fond de premii: 412.361 lei

Tragerea următoare va avea loc miercuri 17 aprilie a.c., la Baia Mare.

La fabrica de medicamente „Terapia" din Cluj, a fost dată în producţie o nouă secţie pentru fabricarea substanţelor necesare obţinerii medicamentelor prin sinteză. ÎN CLIŞEU: operatorii Emeric Sorchodi şi Petru Corojan urmărind procesul de fabricare a cloramfenicolului.

Foto: AGERPRES

# SCURTE ŞTIRI EXTERNE

## Descoperirea unui complot antiguvernamental în Togo

LOME — Agerpres: După cum anunţă agenţia France Presse, guvernul provizoriu al Republicii Togo, în frunte cu Nicholas Grunitzky, a dat publicităţii la 9 aprilie, în urma unei şedinţe a Consiliului de Miniştri, un comunicat în care se anunţă descoperirea unui complot antiguvernamental condus de un fost ministru, T. Mally, şi în care este amestecat şi actualul ministru Kutuklui, care a fost arestat. Comunicatul precizează că scopul complotului era răsturnarea guvernului, arestarea sau uciderea unor personalităţi, precum şi acţiuni de sabotaj. Au fost operate arestări.

## Al doilea Congres al Uniunii artiştilor plastici din U. R. S. S.

MOSCOVA — Agerpres: — La 10 aprilie în Marele Palat al Kremlinului s-a deschis cel de-al doilea Congres al Uniunii artiştilor plastici din U.R.S.S. Această organizaţie de creaţie reuneşte în prezent 10 000 de membri, cu 3 000 mai mulţi decît la primul congres care a avut loc în anul 1957. La deschidere au participat conducători ai partidului şi statului sovietic. Serghei Gherasimov, prim-secretar al conducerii Uniunii artiştilor plastici din U.R.S.S., a rostit o scurtă cuvîntare de deschidere. Leonid Iliciov, secretar al C.C. al P.C.U.S. a dat citire mesajului de salut adresat de Comitetul Central al P.C.U.S. Congresului artiştilor plastici sovietici. După aprobarea ordinei de zi în care sînt incluse darea de seamă a conducerii, darea de seamă a comisiei de revizie şi alegerea noii componenţe a conducerii şi a comisiei de revizie, s-a dat cuvîntul sculptorului Ekaterina Belaşeva, secretar al conducerii Uniunii artiştilor plastici, care a prezentat raportul intitulat „Pentru un conţinut ideologic comunist şi pentru o înaltă măiestrie a artei sovietice".

## CHILE: Rezultatele alegerilor pentru consiliile municipale

SANTIAGO DE CHILE — Agerpres: Duminică au avut loc în Chile alegeri pentru consiliile municipale. Agenţia U.P.I. anunţă următoarele rezultate: Partidul creştin democratic (partid care s-a prezentat singur în alegeri) — 305 locuri, partidul radical (de guvernămînt) — 411, partidul liberal (face parte din coaliţia guvernamentală) — 288, partidul conservator (tot din coaliţia guvernamentală) — 217. Partidul Comunist a obţinut 114 locuri, iar partidul socialist — 141 de locuri.

● SANTIAGO DE CHILE — Agerpres: — Frontul revoluţionar de acţiune populară din Chile a dat publicităţii o declaraţie în care, referindu-se la rezultatele alegerilor municipale desfăşurate duminică în ţară, subliniază că acestea „reprezintă un succes al forţelor progresiste". Declaraţia arată că reducerea numărului de voturi obţinute de partidele din frontul antidemocratic, în special de partidele conservator şi liberal, care reprezintă sectoarele cele mai reacţionare şi antipopulare din ţară, constituie o dovadă că poporul chilian se pronunţă în favoarea unor schimbări democratice. În acelaşi timp, se subliniază în comunicat, Frontul de eliberare populară a demonstrat că este „principala şi cea mai trainică forţă politică din Chile".

După cum transmite agenţia Prensa Latina, Partidul Comunist din Chile a anunţat că numărul de voturi obţinute de candidaţii săi la alegerile municipale de duminică este mai mare decît acela făcut cunoscut de Ministerul de Interne şi că partidul comunist ocupă în realitate locul al treilea între partidele participante la alegeri şi nu se află pe locul al patrulea aşa cum a anunţat Ministerul de Interne.

Referindu-se la rezultatele alegerilor, ziarul independent „Ultima Hora" din Santiago de Chile a scris că acestea „indică un declin accentuat al forţelor de dreapta, cu pierderi apreciabile de voturi pentru partidele liberal şi conservator".

## Declaraţiile deputatului brazilian Leonel Brizola

*RIO DE JANEIRO. — Agerpres: Luînd cuvîntul la o reuniune a studenţilor din Rio de Janeiro, deputatul brazilian Leonel Brizola, a declarat că „anul acesta va fi marcat în istoria ţării ca anul iniţierii transformărilor profunde pe care poporul nostru are dreptul să le realizeze". El a menţionat că poporul brazilian trebuie să-şi caute căile proprii pentru cucerirea libertăţii. Referindu-se la uneltirile unor ultrarecţionari de tipul guvernatorului statului Guanabara, Carlos Lacerda, Brizola i-a calificat drept „farisei" şi a amintit recentele acţiuni poliţieneşti dezlănţuite de acesta împotriva poporului.*

## Situaţia din Argentina

*BUENOS AIRES 10 (Agerpres). — Agenţia France Presse anunţă că generalul Enrique Rauch a fost numit oficial ministru al Afacerilor Interne al Argentinei. Pînă acum două săptămîni, funcţia de ministru al Afacerilor Interne a fost ocupată de Rodolfo Martinez, autorul planului guvernamental care acordă peroniştilor dreptul de a participa la alegeri, plan împotriva căruia a fost dezlănţuită recenta rebeliune a militarilor ultrareacţionari din Argentina. După încheierea unui consiliu al cabinetului de miniştri, Rauch a confirmat că data alegerilor generale în Argentina rămîne 23 iunie 1963. El a menţionat că „data alegerilor nu va putea fi schimbată decît la cererea partidelor politice".*

● HAGA — Agerpres: — Cu majoritate de voturi cea de-a doua cameră a parlamentului olandez a adoptat acordul olandezo-vest-german, privind dislocarea pe teritoriul Olandei a unor unităţi ale Bundeswehrului vest-german. Împotriva acestui acord au votat comuniştii, pacifiştii şi trei deputaţi din partea partidului muncii. Imediat ce preşedintele camerei a anunţat rezultatul votului, de pe băncile rezervate publicului, s-au auzit exclamaţii: „Ruşine! Amintiţi-vă de Buchenwald şi Dachau!".

Potrivit acordului chiar în acest an în localitatea Budel, va fi încartiruită o garnizoană vest-germană cu un efectiv de 3 000 de militari.

## Situaţia grea a învăţătorilor din Congo

LEOPOLDVILLE. — Agerpres: La Leopoldville a avut loc Congresul sindicatelor învăţătorilor şi profesorilor din Congo. În cursul dezbaterilor participanţii la congres au subliniat starea jalnică în care se află învăţămîntul în Congo şi situaţia proastă a cadrelor didactice. Vorbitorii au arătat că în numeroase provincii cadrele didactice nu au primit salariul de mai multe luni şi sînt sortite unei vieţi de mizerie. Ei au cerut autorităţilor să ia de îndată măsuri pentru îmbunătăţirea situaţiei cadrelor didactice şi a învăţămîntului în general. Congresul a hotărît ca în cazul în care nu vor fi satisfăcute revendicările lucrătorilor din învăţămînt, aceştia să declare grevă începînd de la 15 mai.

# Sport

## Campionatele mondiale de tenis de masă

PRAGA (Agerpres). — Campionatele mondiale de tenis de masă au continuat la Praga cu desfăşurarea primelor întîlniri la probele de simplu. Din cauza numărului mare de participanţi (peste 500) au avut loc tururi preliminare atît la bărbaţi cît şi la femei. În primul tur, la simplu bărbaţi se întrec 192 de concurenţi. Dintre jucătorii romîni, miercuri seara a evoluat Radu Negulescu, care l-a învins cu 3—1 (21—12, 16—21, 21—15, 21—12) pe suedezul Bernhardt. Ceilalţi sportivi romîni intră în concurs astăzi.

Iată cîteva rezultate din meciurile disputate ieri: bărbaţi: Tokar (R.S. Cehoslovacă) — Zezula (Austria) 3—1; Kunz (R.S. Cehoslovacă) — Radice (Italia) 3—0; Wasserman (S.U.A.) — Jakobson (Danemarca) 3—1; Ma Cin-pak (R.P. Chineză) — Kruskie (S.U.A.) 3—0; Thompson (Australia) — Gonzales (Peru) 3—0. Femei: Krupova (R.S. Cehoslovacă) — Wilinger (Austria) 3—2; Siao Cieh-ven (R.P. Chineză) — Seil (Luxemburg) 3—0; Scharfegger (Austria) — Poulsen (Danemarca) 3—0; Lin Hui-cin (R.P. Chineză) — Collignon (Belgia) 3—0.

IERI LA CICLISM

## Ion Cosma a cîştigat prima etapă

Prima mare cursă ciclistă a anului, „Cupa F.R.C.", a reunit ieri după-amiază la startul etapei I 46 de rutieri. Au absentat C. Dumitrescu, Gh. Rădulescu, I. Stoica şi I. Ardeleanu, membri ai lotului pentru „Cursa Păcii", opriţi în ultimul moment de medicul lotului să participe la întrecere. Etapa de ieri, desfăşurată pe şoseaua Bucureşti — Olteniţa, a fost scurtă (doar 80 km.) şi poate de aceea a fost lipsită de acţiuni spectaculoase care fac tot farmecul curselor cicliste. Rare, foarte rare au fost încercările de evadare, iar atunci cînd unul sau altul dintre alergători s-a desprins din pluton, nu a făcut-o cu toată convingerea, aşa că după numai cîţiva kilometri era ajuns, fără eforturi deosebite din partea urmăritorilor. Cu toate că s-a mers în pluton, ritmul cursei a fost destul de rapid, înregistrîndu-se o medie orară de aproape 40 km, ceea ce dovedeşte că alergătorii au o pregătire destul de bună pentru început de sezon. Era de aşteptat însă ca membrii loturilor pentru „Cursa Păcii" şi Olimpiadă, care au beneficiat de condiţii mai bune de antrenament, să se impună cu mai multă autoritate, să se detaşeze de restul concurenţilor pe parcursul etapei şi nu numai la sprintul final, aşa cum s-a întîmplat ieri.

Din desfăşurarea etapei, nu avem de consemnat fapte deosebite. Au fost unele tentative de evadare, iniţiate în anumite momente ale cursei de I. Cosma, G. Moiceanu, Grigore Nicolae, C. Moiceanu dar, după cum am mai spus, toate au fost sortite eşecului. Pe ultimele sute de metri ale etapei, fiecare încearcă să se plaseze în frunte. În cele din urmă, Ion Cosma cîştigă la sprint urmat îndeaproape de N. Ciumeti şi G. Moiceanu. A fost o luptă foarte strînsă mărturisită de altfel şi de faptul că tot plutonul, cu excepţia a doi alergători rămaşi mai în urmă, a fost cronometrat cu timpul învingătorului: 2 h 01' 27". Pe echipe, etapa a fost cîştigată de Dinamo.

Azi se desfăşoară etapa a doua, contra cronometru individual, pe şoseaua Bucureşti — Urziceni. Primul start la ora 14 de la km. 11,5.

I. BOCIOACĂ

## 6 echipe din categoria A eliminate din „Cupa R.P.R."

Meciurile din cadrul „şaisprezecimilor" Cupei R. P. Romîne la fotbal, disputate miercuri, au fost marcate de mari surprize. Din cele 14 echipe de divizia A participante la această etapă, 6 — (Farul, Crişana, U.T.A., Steagul Roşu, Minerul Lupeni, Ştiinţa Cluj) au fost eliminate în întrecerea cu formaţiile de categoria B.

Iată rezultatele tehnice: Metalul Bucureşti — Petrolul Ploieşti 0—2; I.M.U. Medgidia — Rapid Bucureşti 0—3; Ceahlăul Piatra Neamţ — C.S.M.S. Iaşi 0—3; Prahova Ploieşti — Farul Constanţa 1—0; A. S. Cugir — Minerul Lupeni 4—2; Gaz Metan Mediaş — Steagul Roşu Braşov 2—1; Minerul Baia Mare — Crişana Oradea 2—0; Ştiinţa Craiova — U. T. Arad 3—1; C.F.R. Roşiori — Dinamo Bucureşti 1—3; C.S.M. Reşiţa — Ştiinţa Timişoara 0—2; Carpaţi Sinaia — Steaua 1—2; Ştiinţa Galaţi — Dinamo Bacău 0—3; Industria Sîrmei Cîmpia Turzii — Arieşul Turda 1—0; A.S.M.D. Satu Mare — Ştiinţa Cluj 2—0; Dinamo Piteşti — Progresul Bucureşti 1—1 (după prelungiri). Conform regulamentului, Progresul, care a jucat în deplasare, se califică mai departe. Echipa Siderurgistul Galaţi s-a calificat fără joc.

## Ştiri

● Din cauza îmbolnăvirii marelui maestru Mihail Botvinnik, cea de-a 9-a partidă a meciului pentru titlul mondial de şah, programată miercuri, a fost amînată pentru sîmbătă 13 aprilie.

● Miercuri dimineaţă a părăsit Capitala, plecînd cu avionul la Londra, echipa selecţionată de juniori a R.P. Romîne care va participa la cea de-a 16-a ediţie a turneului de fotbal UEFA.

## Plecarea delegaţiei ziariştilor iugoslavi

Miercuri seara a părăsit Capitala delegaţia Uniunii ziariştilor din Iugoslavia, alcătuită din Mirko Ostovici, vicepreşedinte al Uniunii ziariştilor din Iugoslavia, redactor-şef al ziarului „Oslobodjenie", şi Liuben Apostolski, vicepreşedinte al Uniunii ziariştilor din Macedonia, redactor la radio Skoplje, care a vizitat ţara noastră timp de 10 zile, la invitaţia Uniunii ziariştilor din R. P. Romînă.

(Agerpres)

## *Fier vechi pentru oţelării*

● Utemiştii de la Institutul de balneologie şi fizioterapie din Capitală au strîns peste 2 000 kg fier vechi şi o apreciabilă cantitate de tablă pe care le-au predat Întreprinderii de colectarea metalelor. (*V. BERINDEI, muncitor*).

● Recent, ICM Slatina a expediat pentru oţelăriile Reşiţei 250 tone de fier vechi. Fruntaşe în acţiunea de colectare a fierului vechi sînt: schela petroliferă Ciureşti, Întreprinderea de foraj Ciureşti şi S.M.T. Tîmpeni. (*GRIGORE CRĂCIUN, tehnician*).

## *Perspectivele explorării Lunii*

MOSCOVA 10 (Agerpres). — În legătură cu ziua cosmonauticii care se va sărbători la 12 aprilie Iuri Gagarin, cosmonautul nr. 1 a avut o convorbire cu un corespondent al agenţiei TASS, în cadrul căreia şi-a exprimat dorinţa de a păşi primul pe suprafaţa Lunii. Cosmonautul nr. 1 a subliniat că după părerea lui, înainte de a fi trimis un om pe Lună vor fi trimise aparatele necesare, probabil laboratoare întregi. „Dorim să ştim, de exemplu, dacă suprafaţa Lunii este acoperită de praf sau de o masă spongioasă. Acest lucru prezintă importanţă pentru elaborarea metodelor de aselenizare a navei. Este posibil, a spus Gagarin, ca primii oaspeţi ai Lunii să fie organisme vii. Datele pe care le va obţine ştiinţa cu privire la modul lor de comportare pe Lună vor avea un rol excepţional în primul rînd pentru aceia care vor zbura spre Lună", a subliniat el. Gagarin a declarat că „pericolul de iradiere nu constituie o piedică de netrecut pentru zborurile cosmice", arătînd că „influenţa radiaţiei asupra organismului poate fi redusă printr-un sistem special de protecţie a navei". El a adăugat: „în afară de aceasta există posibilitatea ca traiectoria de zbor spre Lună a navei cosmice să fie astfel calculată, încît nava să poată ocoli zonele cele mai periculoase ale centurilor de radiaţie".

După cum a subliniat Iuri Gagarin ştiinţa sovietică înfăptuieşte experienţe noi în legătură cu planurile de cucerire a spaţiului cosmic. „Scopul acestora nu este de a repeta ceea ce s-a realizat, ci urmăreşte progresul, cunoaşterea continuă a legilor naturii".

## J. Arbenz despre lovitura de stat din Guatemala

HAVANA 10 (Agerpres). La „Casa celor două Americi" din Havana a avut loc un miting organizat de „Uniunea patriotică din Guatemala" la care a luat cuvîntul fostul preşedinte al Guatemalei Jacobo Arbenz. El a arătat că **în Guatemala există condiţii obiective pentru o nouă revoluţie. Lovitura de stat săvîrşită la 30 martie de clica militară, a relevat în cuvîntarea sa Arbenz, a avut ca scop să împiedice succesele mişcării populare. Neavînd încredere în forţele sale, reacţiunea din Guatemala a recurs la lovitura de stat pentru a împiedica desfăşurarea în ţară a alegerilor prezidenţiale care urmau să aibă loc. Reacţiunea internă, oligarhia şi imperialismul au instituit în ţară o dictatură militară.**

Ca urmare a politicii imperialiste a monopolurilor S.U.A., a spus în continuare Arbenz, ţara trece în prezent printr-o profundă criză economică. Programul american de „ajutor" „Alianţă pentru progres" nu serveşte dezvoltării economice a Guatemalei, ci acaparării economiei ei, a spus în încheiere Jacobo Arbenz.

# Actualitatea INTERNAȚIONALĂ

## Avioane militare portugheze au bombardat teritoriul Senegalului

### Guvernul senegalez a cerut convocarea Consiliului de Securitate

**DAKAR — Agerpres: Guvernul Senegalului a anunțat că patru avioane militare portugheze au bombardat la 9 aprilie satul senegalez Boumack, situat în apropiere de granița cu Guineea portugheză. Guvernul a ținut o ședință specială în care a analizat situația creată de agresiunea portugheză. Președintele Senegalului, Leopold Senghor, a adresat Consiliului de Securitate o telegramă în care protestează împotriva actelor agresive ale Portugaliei și îi cere să ia în discuție această problemă.**

★

**NEW YORK 10 (Agerpres). — Agenția U.P.I. anunță că la 10 aprilie reprezentantul ad-interim al delegației Senegalului la Națiunile Unite, Abdou Ciss, a cerut oficial, în numele guvernului Senegalului, convocarea unei ședințe urgente a Consiliului de Securitate pentru a examina acțiunile provocatoare ale avioanelor portugheze împotriva Senegalului. Avioane portugheze cu baza pe teritoriul coloniei Guineea portugheză, au violat de nenumărate ori spațiul aerian al Senegalului. Într-o declarație făcută reprezentanților presei Ciss a arătat că în urma instrucțiunilor președintelui Leopold Senghor, a înaintat președintelui Consiliului de Securitate un protest energic împotriva bombardării de către avioanele portugheze a satului senegalez Boumack.**

## Jocul dezmințirilor

Pe fondul întrevederilor atlantice care au loc la Paris, prin intermediul presei și al agențiilor se desfășoară jocul dezvăluirilor și dezmințirilor care reflectă divergențele existente în sînul blocului Atlantic. Dezmințiri au fost formulate și cu privire la o serie de declarații atribuite generalului francez Gallois. Potrivit unor știri publicate de presa occidentală, generalul amintit ar fi remis ambasadei S.U.A. la Paris o dare de seamă asupra dificultăților pe care le întîmpină Franța în realizarea programului de înarmare nucleară. Întrucît se spune că generalul ar fi un purtător de cuvînt neoficial al guvernului în aceste probleme și un consilier al generalului de Gaulle, în jurul acestei dări de seamă s-au făcut o serie de comentarii.

După cum semnalează agenția „France Presse", generalul Gallois a publicat marți o punere la punct în legătură cu un articol publicat în „New York Times" referitor la scepticismul său privind înarmarea atomică a Franței. Ziarul american scria, sub semnătura lui Drew Middleton: **„Generalul de brigadă Pierre M. Gallois, care a fost mult timp un apărător convins al independenței în materie atomică, și-a exprimat recent îndoielile sale la ambasada Statelor Unite. Generalul Gallois, care a fost un consilier intim al președintelui de Gaulle pentru problemele nucleare, a dezvăluit la ambasadă că data principalelor proiecte bugetare a fost întîrziată cu 18 luni pînă la 3 ani".** Cotidianul american afirma în același timp, că „întrevederea cordială" dintre de Gaulle și Rusk a „coincis" cu faptul că **„potrivit unor surse demne de încredere... personalități importante din lumea militară și industrială franceză și-au exprimat îndoieli serioase cu privire la capacitatea Franței de a construi o forță nucleară apreciabilă".**

În dezmințirea generalului Gallois nu se face nici un fel de referire la substanța informațiilor apărute în ziarul american. Se spune doar că Middleton a atribuit generalului calități și puncte de vedere care nu-i aparțin. Un purtător de cuvînt al guvernului a declarat la rîndul său: **„Guvernul francez nu consideră că a rămas în urmă în ce privește forța de șoc... Generalul Gallois nu este un purtător de cuvînt al guvernului francez. El nu este unul dintre consilierii apropiați ai președintelui de Gaulle, așa cum se afirmă în aceste știri".**

Care este, deci, adevărul? Nenumăratele dezmințiri date publicității par să indice că la Paris are loc o tocmeală înverșunată și că se depun eforturi și presiuni pentru acceptarea planurilor americane de înarmare atomică a N.A.T.O.

## Expoziție romînească la Djakarta

*DJAKARTA 10 (Agerpres). — La 8 aprilie la Djakarta a avut loc deschiderea expoziției „Materiale didactice din R.P.R.". Expoziția a fost deschisă de Supardo, adjunct al ministrului învățămîntului de bază și culturii. Au vorbit cu acest prilej Idris, șeful departamentului de învățămînt al capitalei Indoneziei și P. Silard, ambasadorul R.P.R. la Djakarta. La vernisaj au participat Heng Ngatung, viceguvernatorul Djakartei, D. N. Aidit, președinte al C.C. al P.C. din Indonezia, Verdojo, președintele Partidului Partindo, membri ai parlamentului, funcționari superiori din Ministerul Învățămîntului de bază și al culturii și din Ministerul Afacerilor Externe, profesori, oameni de cultură, ziariști.*

**Între 12 și 15 aprilie în Anglia va avea loc marșul partizanilor păcii Londra — Aldermaston (centru britanic de cercetări nucleare). În timpul ce a mai rămas pînă la această dată, în întreaga țară au loc demonstrații premergătoare acestui important marș. Iată în fotografia alăturată un aspect de la demonstrația ce a avut loc la Hampstead. Pe pancartă se poate citi: „Nu vrem bombele N.A.T.O.".**

## Nota guvernului sovietic adresată guvernului englez

MOSCOVA 10 (Agerpres). — La Moscova a fost dată publicității nota guvernului sovietic adresată guvernului Marii Britanii în legătură cu acțiunile provocatoare ale autorităților sud-vietnameze la granița Cambodgiei. După cum reiese din materialele anchetei efectuate de Comisia internațională de supraveghere și control în Cambodgia, se spune în scrisoare, autoritățile Vietnamului de sud își continuă acțiunile agresive la granița cu Cambodgia, încălcînd suveranitatea și integritatea teritorială a Cambodgiei neutre. Guvernul sovietic a propus ca cei doi președinți (sovietic și englez), să trimită autorităților Vietnamului de sud o scrisoare prin care să-i ceară cu hotărîre „să interzică acțiunile provocatoare la granița cu Cambodgia". Guvernul U.R.S.S. și-a exprimat speranța că guvernul Marii Britanii „va condamna acțiunile agresive ale Vietnamului de sud împotriva Cambodgiei neutre".

## Comunicatul sesiunii S. E. A. T. O.

PARIS 10 (Agerpres) — În capitala Franței a fost dat publicității comunicatul sesiunii Consiliului ministerial al S.E.A.T.O. care a durat trei zile. Conținutul acestui document reflectă preocuparea miniștrilor de externe ai țărilor membre de a pune la punct mijloace pentru lupta împotriva mișcării de eliberare națională pe continentul asiatic. Accentul pus pe reprimarea acțiunii maselor populare nu numai din țările asiatice membre ale S.E.A.T.O., dar și din alte țări din această regiune a lumii, a fost consemnată în comunicatul final în felul următor: „Consiliul a înregistrat cu satisfacție faptul că consilierii militari și biroul permanent pentru studii militare au pus la punct un plan de acțiune militară în lumina condițiilor schimbate și situațiilor previzibile". În urma luărilor de poziții insistente ale reprezentanților Pakistanului, Filipinelor și Tailandei de a se acorda mai multă importanță ajutorării economice a statelor asiatice membre ale S.E.A.T.O., punîndu-se pe al doilea plan „colaborarea" militară, în comunicatul final un capitol este consacrat acestei probleme. În schimbul acestei concesii făcută de partenerii majori care dau tonul în S.E.A.T.O., s-a anunțat că pe viitor hotărîrile Consiliului nu vor mai fi adoptate în unanimitate, ci va fi suficientă majoritatea. Inegalitatea care a domnit și pînă acum în cadrul S.E.A.T.O. este în felul acesta dată pe față.

Pote Sarasin (Tailanda) a fost reales secretar general al blocului agresiv S.E.A.T.O.

**O întrunire electorală desfășurată la Novara de către partidul democrat-creștin nu a fost prea bine primită de către publicul spectator. La începutul cuvîntării pe care o rostea Fanfani un tînăr participant a sărit pe estradă și a răsturnat masa oratorului. În momentul cînd acesta își manifesta astfel „simpatia" pentru orator a fost chemată poliția. El a fost arestat.**

## Ședința Comitetului celor 18 state pentru dezarmare

### ● Cuvîntarea reprezentantului R.P. Romîne ● Comitetul și-a întrerupt lucrările pînă la 17 aprilie

GENEVA 10 (Agerpres). — La ședința din 10 aprilie a Comitetului celor 18 state pentru dezarmare care a avut loc sub președinția lui Stelle (S.U.A.), a fost examinat raportul pregătit de cei doi copreședinți cu privire la lucrările comitetului. Raportul va fi prezentat Comisiei O.N.U. pentru dezarmare și Adunării Generale a O.N.U.

După aceea au fost reluate dezbaterile în problema dezarmării generale și totale. Primul a luat cuvîntul reprezentantul R.P. ROMÎNE, G. Macovescu.

Delegația Republicii Populare Romîne, a spus el, nu și-a făcut niciodată iluzia că negocierea tratatului pentru dezarmare generală și totală va fi o muncă lipsită de greutăți, lipsită de eforturi, lipsită de responsabilități, dar niciodată nu a încetat să creadă că ne putem atinge scopul propus dacă toți cei prezenți aici, toate guvernele angajate în aceste tratative vor dovedi prin fapte și nu prin vorbe că luptă pentru înfăptuirea dezarmării generale și totale.

În proiectul său de tratat, delegația sovietică a propus lichidarea — în prima etapă — a tuturor mijloacelor de transportare la țintă a armelor termonucleare, căreia i s-a adăugat amendamentul Gromîko. Înfăptuirea acestei propuneri înseamnă practic eliminarea încă de la început, a pericolului declanșării războiului nuclear.

Pe de altă parte, avem în fața noastră propunerea delegației americane care prevede pentru prima etapă o reducere cu 30 la sută a armamentelor, inclusiv a vehiculelor purtătoare de arme nucleare.

Am avut ocazia în trecut să demonstrez că o asemenea reducere nu ar salva omenirea de primejdia nucleară. Acest lucru a fost demonstrat și de alte delegații. Delegația americană nu a ținut seama de argumentele aduse, nu le-a cercetat cu toată temeinicia, ci a avut o atitudine de ignorare și respingere.

Pentru a demonstra din nou lipsa de realism și pericolul abordării graduale a reducerii armamentelor, așa cum este ea propusă în schița americană privitoare la dezarmare, G. Macovescu a citat o serie de date concrete — din surse americane — privind înarmarea S.U.A.

Vorbitorul a arătat, bazîndu-se pe cifre oficiale americane, că propunerea S.U.A. de reducere în prima etapă cu 30 la sută a vehiculelor transportoare de arme nucleare, nu ar reduce practic cu nimic pericolul declanșării unui război nuclear.

Propunerea S.U.A., a spus delegatul romîn, nu este conformă cu cerința arzătoare a popoarelor lumii de a înlătura cît mai curînd cu putință pericolul războiului nuclear; ea ar însemna menținerea și perpetuarea pericolului nuclear.

S-a spus că planul sovietic — a continuat șeful delegației romîne — constituie un apel la emoțiile populare. Dacă planul sovietic corespunde — cum în fapt corespunde pe deplin — năzuințelor popoarelor, de pace și de liniște, aceasta nu dovedește decît că propunerile sovietice corespund necesităților momentului.

În continuare, G. Macovescu a subliniat că, nu numai țările socialiste, dar toate popoarele sînt în favoarea ideii de a curma primejdia izbucnirii unui război nuclear, cît mai repede cu putință. Aceasta este un fapt bine stabilit.

Delegația Republicii Populare Romîne, a spus vorbitorul în încheiere, socotește că există posibilități de negociere a acestei grele probleme care pare a fi piatra de încercare a tratativelor privind etapa I a procesului de dezarmare generală și totală.

Datoria fiecărei părți este să țină seama de interesul ei, de interesul general și de interesul celeilalte părți. Este rîndul delegației Statelor Unite să facă pasul următor, dar înainte și nu înapoi. Toți membrii acestui comitet au datoria să contribuie la învingerea greutăților, la împingerea negocierilor înainte.

Delegația romînă este gata să asculte, să analizeze și să discute orice propunere și dacă va ajunge la concluzia că ea este în folosul dezarmării, o va susține, după cum va combate tot ce ne împinge spre nerealizarea scopului nostru principal: încheierea tratatului de dezarmare generală și totală.

Reprezentantul R. P. Bulgaria, M. Tarabanov, referindu-se la prima etapă a planului de dezarmare a sprijinit întrutotul propunerile sovietice în această problemă.

Reprezentanții S.U.A. și Italiei au făcut scurte observații neesențiale.

Reprezentantul Uniunii Sovietice, S. K. Țarapkin, a relevat că cuvîntarea rostită de delegatul american la 3 aprilie este caracteristică pentru modul în care abordează Statele Unite problema dezarmării. Această cuvîntare a demonstrat că S.U.A. sînt departe de a păși pe calea dezarmării.

La sfîrșitul ședinței, comitetul a analizat propunerea S.U.A. privind o întrerupere de lungă durată a lucrărilor comitetului. Numeroși participanți la lucrările comitetului și ziariști au considerat propunerea americană ca o manevră îndreptată împotriva activității acestuia. Delegația sovietică a declarat că este împotriva unei întreruperi de lungă durată și că este gata să continue lucrările. Un punct de vedere similar a fost exprimat de reprezentanții R.A.U. și Nigeriei. Participanții la tratative au hotărît suspendarea lucrărilor comitetului pe termen de o săptămînă.

Următoarea ședință a Comitetului celor 18 state pentru dezarmare va avea loc la 17 aprilie 1963

## Adenauer și postul de cancelar

BONN 10 (Agerpres). — Presa occidentală a relatat despre reacțiile nefavorabile trezite în cercurile politice vest-germane de o declarație a cancelarului Adenauer, apărută în numărul de săptămîna aceasta al periodicului „Quick" în care șeful guvernului federal revenea din nou asupra promisiunii sale de a se retrage din viața politică anul acesta. În urma criticilor care i-au fost aduse chiar de reprezentanți ai partidelor guvernamentale, miercuri seara Adenauer a apărut într-un interviu televizat la Bonn, în care și-a luat angajamentul să se retragă din postul de cancelar „toamna această", „în octombrie sau în noiembrie". În interviul său, Adenauer a susținut însă politica rigidă pe care a aplicat-o pînă acum în postul de cancelar, reluînd declarațiile cu privire la menținerea regimului de ocupație în Berlinul occidental, cu privire la „integrarea" Europei occidentale. Cancelarul Adenauer a apărat, de asemenea, axa Paris-Bonn care a luat ființă prin așa-numitul „tratat de colaborare franco-vest-german", exprimîndu-și părerea că alianța dintre guvernul francez și cel al Germaniei occidentale trebuie să constituie factorul dominant în Europa occidentală.

## Zanzibarul a obținut autonomie internă

LONDRA 10 (Agerpres). Sub presiunea mișcării de eliberare, guvernul englez a fost nevoit să accepte acordarea autonomiei interne Zanzibarului. **Ministrul Coloniilor al Angliei, Duncan Sandys, a anunțat la 9 aprilie în Camera Comunelor că Zanzibarului i se va acorda autonomie internă în cursul verii acestui an. Două săptămîni după acordarea autonomiei vor avea loc alegeri în vederea desemnării unui nou parlament. Acordarea autonomiei interne reprezintă un important pas pe calea cuceririi independenței. Aceasta nu reprezintă însă satisfacerea revendicărilor populației Zanzibarului care cere independența imediată și înlăturarea definitivă a jugului colonial britanic.**

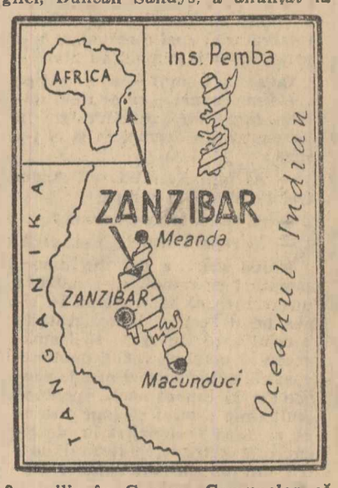


## În cîteva rînduri • În cîteva rînduri

**● Postul de radio Emissora Nacional din Lisabona, a prezentat recent pentru prima oară în Portugalia piesa „O scrisoare pierdută" de I. L. Caragiale, în interpretarea unui colectiv de actori îndrumați de profesorul portughez Enrico Lisboa Filho de la Secția de literatură dramatică a Conservatorului național din Lisabona. (Ag.).**

● *În sala Conservatorului din Berlinul occidental a avut loc recent un recital de arii din opere prezentat de Ion Dacian. Artistul romîn a interpretat arii din operele Nunta lui Figaro, Evgheni Oneghin, Cavaleria Rusticană și Traviata. (Ag.).*

**● După cum relatează ziarul „To Vima", potrivit datelor publicate de sindicatele din Grecia, prețurile la principalele produse alimentare au crescut în această țară cu 60 la sută în comparație cu anul 1955.**

● Livingston Merchant, trimisul special al președintelui Kennedy în Europa occidentală își reia discuțiile cu aliații vest-europeni din N.A.T.O. ai Statelor Unite în problema creării „forțelor nucleare multilaterale" ale pactului atlantic. El a sosit în capitala Angliei unde rămîne cîteva zile pentru a participa la o serie de întrevederi, după care diplomatul american va vizita capitalele Olandei, Greciei și Turciei. (Reuter).

● *Camera reprezentanților din Belgia a adoptat cu majoritate de voturi trei proiecte de lege guvernamentale care urmăresc limitarea drepturilor oamenilor muncii la grevă. (Ag.).*

**● Ministrul de război al Danemarcei, Victor Gram, a declarat că submarinele nucleare ale N.A.T.O. înzestrate cu rachete „Polaris" nu pot fi plasate în regiunea Mării Baltice fără consimțămîntul Danemarcei, iar guvernul danez va obiecta împotriva acestei acțiuni. (F.P.).**

● La ședința săptămînală de miercuri a reprezentanților permanenți ai N.A.T.O. la Paris, au participat și cinci miniștri ai afacerilor externe și anume Couve de Murville (Franța), Dean Rusk (S.U.A.), lordul Home (Marea Britanie), Piccioni (Italia) și Schroder (R.F.G.) (Ag.).

● *Emigrantul spaniol Angelo Nieto a fost condamnat de autoritățile franceze la doi ani închisoare urmați de expulzare din Franța pentru simplul fapt că a făcut o colectă în favoarea familiilor greviștilor din Asturia. (U.P.I.).*

**● Docherii din portul Buenos Aires (Argentina) au declarat o grevă de 24 de ore, cerînd mărirea salariilor. (Ag.).**

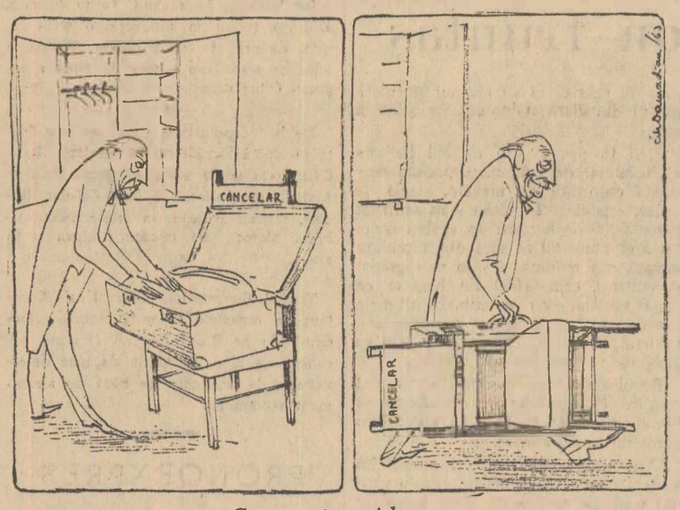


**Cum se retrage Adenauer**

Desen de CIK DAMADIAN

## R. A. U., Irak și Siria au hotărît să creeze un stat federal

CAIRO 10 (Agerpres). — După cum anunță agenția Reuter, postul de radio Cairo a transmis la 10 aprilie știrea că în urma tratativelor tripartite care au avut loc la Cairo, R.A.U., Irakul și Siria au hotărît să creeze un stat federal.

Ali Sabri, președintele Consiliului Executiv al R.A.U., se spune în știre, a declarat că noul stat federal va fi alcătuit din trei regiuni: egipteană, irakiană și siriană. Statul va avea o singură capitală — Cairo, un singur steag și o singură cetățenie.

## „Parade" (S.U.A.): Traficul de influență în Congres

### Răsfoind presa străină

*În revista americană „Parade" a apărut recent un articol intitulat „Congresmenii care înșeală" (subtitlu: „Ei fac trafic de influență deturnează fonduri, umflă statele de plată") în care este dezvăluită corupția ce domnește în rîndurile unor membri ai Congresului — parlamentul Statelor Unite.*

*Pe locul rezervat semnăturii autorului, revista face următoarea precizare: „De un congresman anonim așa cum i-a relatat lui Jack Anderson". Din lectura acestor relatări, cititorii vor înțelege lesne de ce autorul a preferat să-și păstreze anonimatul. De altfel el însuși își cere scuze pentru acest gest, mărturisind că acei membri ai Congresului care sînt cinstiți „păstrează tăcere asupra abuzurilor din aceleași motive pentru care eu trebuie să-mi ascund identitatea. Dacă ar fi să semnez acest articol nu numai că aș fi ostracizat de către colegii mei, dar n-aș mai fi în stare să obțin trecerea vreunui proiect de lege printr-o comisie. Așa că sper, că îmi veți îngădui această mică lașitate".*

După ce ironizează tapajul ce-l fac congresmenii în legătură cu cinstea funcționarilor guvernamentali care, cînd sînt descoperiți că fac abuzuri, sînt pedepsiți sever, autorul scrie: „Dar nu sînt supuși aceloraşi pedepse și membrii Congresului care, asemenea unor cîini de pază a ogrăzii de păsări națională, latră cel mai mult. Dar noi nu lătrăm aproape nici odată unul la altul. Codul Congresului este atît de puternic încît, printr-un acord tacit, noi camuflăm abuzurile ce se săvîrșesc în propriile noastre rînduri, abuzuri pe care le-am demasca cu ardoare și furie dacă le-am bănui în oricare altă ramură a guvernului.

Cîte un scandal întîmplător poate să transpire ca de pildă petrecerile, în localurile de noapte de la Paris, făcute, pe socoteala contribuabililor, de congresmanul Adam Clayton Powell din Harlem. Dar aș putea menționa vreo duzină de membri ai Congresului care nu numai că își petrec vacanțele lor în străinătate pe socoteala contribuabililor dar se și întorc bronzați, bine dispuși și cu un profit material. Ei iau mai mulți bani decît au nevoie și bagă apoi în buzunar restul necheltuit.

Banii le sînt înmînați în valută străină de către ambasadele noastre. În afară de totalul general, nu li se cere și ei nu dau nici un fel de socoteală. Îmi aduc aminte de un coleg care la întoarcerea sa de la Paris, a scos din buzunar un teanc serios de franci. El i-a preschimbat la un ghișeu de schimb de pe aeroportul Idlewild pentru alt teanc de bancnote de cîte o sută de dolari, pe care i-a considerat ca o gratificație pentru oboseala ce i-a pricinuit-o vizitarea Parisului.

Veți fi citit de asemenea despre umflarea statelor de plată ale Congresului. *(Menționăm că parlamentarii americani au dreptul să-și angajeze — pe statul de plată al Congresului, firește — personal propriu: secretari, funcționari, dactilografe etc., pentru care nu dau socoteală, în limita fondului ce le e alocat pentru acest scop — n.n.)* Cel puțin două duzini de membri ai Congresului plătesc soțiilor lor salarii generoase din banii contribuabililor. Cunosc un congresman din regiunea New England care și-a ținut soția ani de zile pe un stat public de plată în timp ce ea se afla internată într-un spital de boli mintale...

Unii din colegii mai ingenioși și mai lipsiți de scrupule au cumpărat băuturi, haine, automobile, frigidere și aparate de televiziune, trecînd pur și simplu pe vînzători pe statele de plată ale Congresului pînă cînd cumpărăturile erau achitate. Pot da numele unor membri ai Congresului care-și plătesc servitoarele, valeții și guvernantele copiilor lor, trecîndu-i pe state de plată ale funcționarilor guvernamentali. Un coleg a acoperit cheltuielile de studii ale fiicei sale umflînd statul său de plată. Un alt congresman din regiunea New England a umflat salariul unui secretar al său de la 2 400 la 12 000 dolari. În schimb acesta urma să-i procure șefului o casă fără chirie și înzestrată cu personal de servici...

Ne este din ce în ce mai greu să-i convingem pe alegători că sîntem surmenați de muncă dar prost plătiți. Deși celor de acasă salariul anual de 22 500 dolari al unui congresman li se pare mare, se zvonește că în acest an vom vota un nou spor de salarii pentru noi înșine. Liderii ambelor camere cred că se va putea obține un spor care să le ridice pînă la 35 000 dolari. Din aceștia 5 000 vor fi scutiți de impozit, mărindu-se astfel proporția propriei noastre evaziuni fiscale...

Sistemul de cheltuieli politice masive din Congres aduce și beneficii marginale. De pildă, eu am primit injecții împotriva gripei asiatice de la un medic pus la dispoziție de contribuabili. Cînd am intrat în cabinetul acestuia am întîlnit acolo un coleg care primise un flacon de vitamine, de asemenea pe gratis. Altă dată mi s-a făcut o operație tot gratuită la spitalul „Bethesda" al marinei. Tot ceea ce am avut de plătit aici a fost cazarea și masa. *(Se știe că în S.U.A. operațiile chirurgicale și tratamentele medicale au prețuri exorbitante — n.n.).* În camera alăturată se afla un alt membru al Congresului provenind dintr-un stat din sud, care votase împotriva acordării de asistență medicală oamenilor în vîrstă...

Pe lîngă salariu, fiecare din noi mai obține o indemnizație pentru rechizite de birou de 1 800 dolari anual, și încă una, tot de 1 800 dolari, pentru chiria localului în care își are biroul și pentru alte cheltuieli și o sumă nedeterminată pentru „angajarea de funcționari". Un congresman care știe cum să stoarcă dolarul la maximum își poate dubla salariul din aceste trei fonduri.

Unii congresmeni bagă în buzunar cea mai mare parte a indemnizației pentru rechizite de birou și achită diferitele lor imprimate, trecînd tipograful care le confecționează, pe statul de plată public. Un alt coleg și-a plătit automobilul cumpărat, trimițîndu-i vînzătorului „chiria" pentru un local de birou inexistent.

Mulți congresmeni consideră și hoarda lobby-știlor care invadează Capitoliul *(traficanții de influență care activează oficial pe culoarele Congresului ca reprezentanți plătiți ai diferitelor companii monopoliste, întreprinderi etc. — n.n.)* ca o pradă binevenită pentru distracții și călătorii gratuite, pentru cadouri și pentru contribuții la costul campaniei electorale.

Unele mari companii țin în permanență o serie întreagă de camere închiriate la hotelurile de la Washington unde membrii Congresului pot intra oricînd și pot bea fără să plătească. Alți lobby-ști preferă să ofere prînzuri intime, foarte costisitoare".

*Vorbind despre unele metode deghizate de mituire a congresmenilor la care recurg unii lobby-ști, anonimul* autor al articolului din „Parade" relatează:

„Lobby-știi acoperă cadourile pentru congresmeni în multe feluri ingenioase. Cunosc cel puțin un loc unde se joacă cu regularitate poker și unde congresmenii și lobby-știi iau loc la aceeași masă, odată sau de două ori pe săptămînă. Lobby-știi pierd aproape întotdeauna...

O companie de automobile, dornică să influențeze un congresman puternic din sud, obișnuia să-i dăruiască în fiecare an cîte două automobile. Acesta le vindea cu profituri personale pînă cînd compania a schimbat procedeul. Acum numai îi împrumută automobilele și i le ia înapoi, înainte să-i acorde altele, noi, la fiecare sfîrșit de an.

Într-un an de alegeri, candidații pentru Congres storc fiecare cent pe care-l pot stoarce de la lobby-ști. Procedeul favorit este de a-i invita pe lobby-ști la un păhărel cu candidatul. Se așteaptă ca ei să plece mai puțin încărcați (vorbind financiarmente) decît erau la sosire. Adesea sînt disponibile cecuri în alb pentru cei ce doresc să marcheze în scris contribuțiile lor. Dar majoritatea lobby-știlor preferă să prezinte bancnote noi-nouțe de cîte 50 sau 100 dolari. Aceste întrevederi au loc de obicei în intimitate — nici un fel de invitații, nimic în scris, doar un simplu telefon.

Poate că problema cea mai îngrijorătoare este aceea a conflictelor de interese... Mai mult de jumătate din membrii Congresului sînt avocați. În majoritatea cazurilor practica lor juridică a devenit mai prosperă de cînd au intrat în politică. Firmele lor reprezintă adesea clienți care fac afaceri cu guvernul.

Au existat cîteva cazuri celebre: Firma avocațială a fostului senator John Bricker a încasat 400 000 dolari de la compania „Pennsylvania Railroad", în timp ce el era reprezentantul republican de frunte în Comisia senatorială pentru problemele comerciale, care exercită jurisdicția în problemele căilor ferate.

Senatorul Thomas Dodd (democrat din statul Connecticut) în timp ce se afla în Senat, a condus campania pentru sporirea ajutorului acordat Guatemalei cu 5 000 000 dolari. În anul următor, în timp ce temporar n-a mai făcut parte din Congres el s-a înregistrat ca agent străin pentru Guatemala, pentru un onorariu de 100 000 dolari plătit cu anticipație.

Un juriu important l-a acuzat pe congresmanul Thomas Johnson (democrat din statul Maryland) că a primit 24 918 dolari și pe congresmanul Frank Boykin (democrat din statul Alabama) de a fi participat în mod profitabil la o tranzacție imobiliară în valoare de 3 250 000 dolari, încercînd să pună capăt urmăririi lui J. Kenneth Edlin, un fost condamnat, implicat în operațiuni de economii și împrumuturi. Despre cei doi congresmeni s-a afirmat că au intervenit la Ministerul de Justiție pentru Edlin de 36 ori, în curs de opt luni...

Cum pot fi înfrînate aceste abuzuri? — *se întreabă în încheierea relatării sale, anonimul congresman și răspunde tot el:* Cea mai eficace armă împotriva politicienilor dubioși este demascarea lor în public. Tocmai de aceea am scris acest articol..."

Redacția: Piața Scînteii, Tel. 17.60.10. Administrația: 17.60.20. Interior 1.400. Abonamentele se primesc la toate oficiile poștale, factorii poștali și difuzorii din întreprinderi și instituții. Tiparul Combinatul Poligrafic Casa Scînteii