Biblioteca Centrală Regională Hunedoara-Deva

Proletari din toate țările, uniți-vă!

Romînia liberă

ORGANUL SFATURILOR POPULARE DIN REPUBLICA POPULARĂ ROMÎNĂ

Anul XXI nr. 5778
—
4 pagini
20 bani
—
Miercuri
15 mai
1963

O BUNĂ EVIDENȚĂ PE ȘANTIERE

Colectivul Trustului regional de construcții Bacău a întreprins, în ultima vreme, acțiuni valoroase în vederea descoperirii de noi rezerve de creștere a productivității muncii. Una din căile experimentate și folosite cu succes în această direcție o constituie urmărirea consumului de ore pe apartament, la diferite lucrări și pe faze. Într-o convorbire avută cu constructori și cadre de conducere de la T.R.C. Bacău, ei ne-au împărtășit din experiența dobîndită în această privință.

Fișe-limită de manoperă

MIHAI VLĂDEANU
montor la Întreprinderea nr. 2, Bacău

— Pentru a putea acționa operativ și eficient în direcția sporirii productivității muncii pe șantiere, trebuie găsit un mijloc care să permită analiza productivității în diferite stadii de producție. Pe șantierul nostru, acest lucru se realizează prin urmărirea consumului de ore pe apartament, în urma introducerii, la începutul acestui an, a fișelor-limită de manoperă pentru fiecare bloc în parte.

Ce cuprinde o asemenea fișă-limită? În primul rînd, în ea se indică date tehnice, cum sînt: sistemul constructiv, numărul de apartamente, data începerii, termenul normat, consumul de manoperă planificat.

Fisa este defalcată apoi pe faze de construcție: lucrări de fundații, construcții la roșu, finisaj, instalații. O ultimă rubrică e aceea a lucrărilor indirecte. Aici sînt cuprinse: curățenia apartamenelor înainte de darea în folosință, unele confecții de șantier, diferite lucrări auxiliare. Evidența orelor efectiv lucrate pe fiecare fază se ține lunar, pe baza foilor de lucru — acord și regie.

Lunar, se compară consumul de ore cu situația lucrărilor și cu stadiul fizic al construcției. În felul acesta, ne dăm seama dacă numărul orelor consumate corespunde stadiului lucrării. În cazul cînd se constată depășiri ale consumului-limită, semnalăm acest lucru maistrului lucrării și șefului de șantier și analizăm împreună cauzele care au determinat depășirea. Datorită acestei practici, au putut fi descoperite și remediate deficiențe ca: neîndeplinirea unor norme, formații minime de lucru necorespunzătoare lucrărilor executate, lipsă de front de lucru, aprovizionări defectuoase cu materiale.

O atenție deosebită se acordă pe șantier reducerii continue a consumului de manoperă pentru lucrările auxiliare și neproductive. Pentru a putea interveni în cazul semnalării unui consum exagerat, la rubrica lucrărilor indirecte, se indică nu numai numărul orelor consumate, ci și operațiile la care au fost efectuate.

Noi rezerve sînt scoase la iveală

Ing. V. VAISBUCH
șeful șantierului blocuri parc

— În primul rînd, vreau să fac o completare la cele spuse de tov. M. Vlădeanu. Pentru a face posibilă ținerea evidenței consumului de manoperă, a fost necesar să întocmim în prealabil indici de productivitate fizică pentru un schimb de 8 ore, pe categorii de lucrări. Cîteva exemple: pentru zidăria de cărămidă de 6 cm. grosime, s-au stabilit 6 m.p., pentru vopsitorii la perete — 10 m.p. Acești indici, introduși tot la începutul acestui an, au fost afișați la fiecare loc de muncă, ei fiind binecunoscuți de toți muncitorii și realizați în cea mai mare parte; aceasta se oglindește în organizarea mai bună a formațiilor de lucru, în întocmirea graficelor pentru lucrările pe faze.

Urmărirea consumului de manoperă pe apartament ne-a permis să descoperim noi rezerve de creștere a productivității muncii, să acționăm eficient și operativ ori de cîte ori s-au semnalat depășiri ale consumului-limită. Astfel, analizînd fișele-limită pe ultimele trei luni, am constatat că la lucrările în regie există un consum prea mare de manoperă. Aceasta ne-a determinat ca, recent, să introducem sistemul de lucru în acord și la o parte din aceste lucrări, un sistem mai eficient de urmărire a realizărilor zilnice, elaborînd norme de muncă corespunzătoare. În același timp, au fost stabiliți indici de consum-ore și pentru lucrările în regie. Pentru curățenia unui bloc din panouri mari prefabricate, s-a stabilit un consum de 40 de ore. Pentru curățenia blocului C8, bunăoară, au fost cheltuite doar jumătate din numărul orelor consumate pentru curățenia blocului C2 dat în folosință la începutul anului.

Analiza consumului de ore ne-a condus și la luarea altor măsuri, cum sînt modificarea unor procese tehnologice, ridicarea gradului de mecanizare a unor lucrări, înlăturarea anumitor operații auxiliare. Pentru finisarea fațadelor blocurilor, proiectul prevede montarea de schele exterioare pe toate fațadele. Montarea și demontarea acestora necesită un consum destul de mare de manoperă. Iată de ce, pe baza unor studii făcute pe șantier, am hotărît să renunțăm la schelele de pe fațadele laterale, înlocuindu-le cu un sistem de capre montate pe balcoane. Această măsură ne-a permis să realizăm la cele patru blocuri pe care le finisăm, o economie de manoperă de circa 400 de ore, ceea ce reprezintă 2 la sută din totalul orelor prevăzute pentru faza de finisaj.

Reducerea consumului de ore pe apartament

Carnetul brigadierului

NELU POPESCU
șef de brigadă de instalație

— Urmărirea consumului de manoperă ne-a dat putința și nouă, brigadierilor, să descoperim rezerve noi de sporire a productivității muncii. În acest scop, a și fost introdus recent carnetul brigadierului. E vorba de un carnet obișnuit, în care ținem evidența zilnică a lucrului efectuat de fiecare formație de lucru în parte. Pe baza datelor trecute în carnet, la sfîrșitul săptămînii, normatorul calculează atît realizările valorice cît și consumul de ore-manoperă efectuat. Din analiza acestor date, eu îmi dau seama de felul cum a muncit fiecare formație de lucru în perioada respectivă, cum au fost utilizate orele de lucru, ce greutăți a avut de întîmpinat. În urma unei asemenea analize, am trecut la o mai rațională repartizare a muncitorilor.

Deoarece la lucrările de instalații se consumă pe șantier un mare volum de ore-manoperă, am trecut la organizarea unui atelier special care să permită centralizarea operațiilor de fasonare și asamblare a tuburilor de fontă, coloanelor de țeavă și grupurilor sanitare. Prin aceasta, pe lîngă faptul că am reușit să reducem la jumătate consumul de manoperă pentru montatul tuburilor de scurgere și al țevilor zincate, consumul specific de materiale a fost redus și el cu 20-25 la sută. De asemenea, urmărirea modului în care sînt utilizate orele de lucru și măsurile luate în vederea îmbunătățirii calității lucrărilor au dus la o importantă reducere a manoperei folosite pentru remedieri.

Experiența pozitivă — larg generalizată

Ing. EUGEN SOLOMON
directorul T.R.C. Bacău

— Sporirea productivității muncii preocupă pe toți constructorii de pe șantierele noastre. Pînă acum, analizele făcute numai pe baza realizării sau a nerealizării normelor nu puteau duce la concluzii juste. De aceea, pe baza studiilor întreprinse încă de anul trecut pe șantierele noastre, ca și a evidenței orelor consumate pe faze de lucru și a normelor în vigoare, s-au stabilit indici medii de productivitate fizică pe genuri de lucrări, indici de consum ore-manoperă, pe faze de construcție pe apartament și bloc, în raport cu caracteristicile tehnice ale fiecărui obiectiv. Urmărirea îndeplinirii acestor indici permite analizarea productivității muncii în diferite stadii de producție și luarea de măsuri operative, fără a se aștepta încheierea situațiilor de sfîrșit de lună, de trimestru sau de terminare a construcției.

Introdusă la început pe șantierele Întreprinderii nr. 2 Bacău, evidența consumului de manoperă a fost extinsă de curînd și pe celelalte șantiere ale trustului nostru. Ca orice lucru nou, însușirea și aplicarea acestui sistem de evidență impun din partea economiștilor trustului și întreprinderilor mai multă preocupare pentru sprijinirea și îndrumarea șantierelor. În prezent, se află în studiu extinderea acestei evidențe și la alte categorii de lucrări.

Sîntem încredințați că generalizarea acțiunii de reducere a consumului de ore pe apartament va duce la noi succese în sporirea productivității muncii și îmbunătățirea activității pe șantierele de construcții din regiunea noastră.

C. AZOIȚII
corespondentul „Rominiei libere"

La uzinele „Hidromecanica" din Brașov se construiesc, printre altele, și agregate necesare industriei petroliere. În clișeu: Fruntașii în producție Costa Gaspar și Andrei Olla lucrind la montarea unor preventori de erupție de opt și șase țoli

Foto: NICU VASILE

CU LIFTUL

Pentru locatarii blocurilor cu multe etaje, folosirea liftului constituie o necesitate. În buna funcționare a ascensoarelor sînt interesați în mod direct locatarii care le folosesc, iar cei care le întrețin au datoria să vegheze ca reparațiile ocazionale sau capitale să fie de calitate ridicată și să se execute în termen cît mai scurt.

Un raid efectuat prin cîteva blocuri noi din Capitală a scos la iveală o seamă de aspecte privind felul în care sînt folosite și întreținute ascensoarele.

Defect!

Orele 20. În fața cabinei, un cetățean cheamă insistent liftul. Zadarnic. Acesta stă înțepenit între etaje.

Pentru asemenea împrejurări, întreprinderea „Ascensorul" a organizat o echipă de intervenție, cu scopul de a remedia deranjamentele mărunte de funcționare (siguranțe arse, uși deschise etc.) atunci cînd echipele permanente de întreținere și-au terminat programul. Pe aceeași linie, „Ascensorul" și-a propus și alte măsuri. Din luna decembrie, au început să funcționeze echipe de noapte pentru intervențiile urgente. Au fost organizate școli speciale care au pregătit un număr însemnat de muncitori calificați.

Aceeași întreprindere a inițiat un recensămînt al instalațiilor ascensoarelor, recensămînt a cărui efectuare cade în sarcina I.A.L.-urilor raionale, cu scopul fixării unui plan de revizii generale și reparații capitale pe tot anul. (Aici trebuie să amintim că I.A.L. 30 Decembrie, raion cu cel mai mare număr de lifturi, nici pînă în momentul de față nu a terminat aceste lucrări, fapt ce va influența negativ asupra întreținerii lifturilor).

Dar dacă măsurile luate s-au răsfrînt pozitiv asupra deservirii locatarilor, nu este mai puțin adevărat că, din vina aceleeași întreprinderi, unii cetățeni mai au destule necazuri. Locatarii blocului 99 de pe șos. Ștefan cel Mare deseori au neplăceri din cauza felului defectuos în care se execută reparația liftului. Acesta, dat în folosință cu 3—4 ani în urmă, în ciuda repetatelor intervenții, nu funcționează fără întrerupere mai mult de 3 săptămîni. Despre modul defectuos de reparare se poate vorbi și în cazul liftului de la blocul 1 (turn) din complexul Griviția Roșie, care, după punerea sa în funcțiune în urma unei reparații ce durase o lună de zile, s-a defectat din nou nu-

IOANA PĂTRAȘCU
LIA MĂRGĂRIT

(Continuare în pag. 2-a)

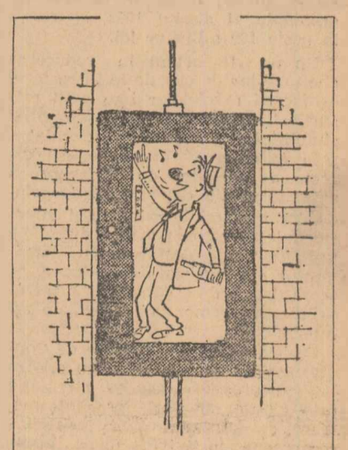

— Cînd mă urc, cînd mă cobor. Sus, jos și iar sus!

Desen de GH. CHIRIAC

Pe marginea unei scrisori sosite la redacție

Scutire? Nu!

Pe acela dintre cititori care-l va întîlni pe undeva, prin Topliță, pe tînărul Arpad I., îl rog să-i spună că am primit scrisoarea soției lui, Ana, și că din momentul acela mi-am pierdut liniștea.

S-ar putea întîmpla ca, la auzul acestor cuvinte, bărbatul să ridice o sprînceană a mirare și să-i răspundă cititorului că el nu cunoaște să se fi însurat. Va duce poate și mîna la buzunar și va face să iasă din el vreun act, drept martor al afirmației sale, dar, rogu-vă, nu-l credeți. Vă minte, așa cum a mințit-o și pe Ana. Pe Ana, pe care a cunoscut-o cu ani în urmă, pe femeia pe care pretindea că o iubește, pe care și-a făcut-o ani de zile soție, nelegitimă, e adevărat, dar soție. Pe Ana, tînăra muncitoare, pe care a scos-o din întreprindere ca să-i nască copilul, să-i facă de mîncare și să-i spele dușumelele și rufele și pe care a lăsat-o acum invalidă, în bătaia vînturilor. Bineînțeles, pentru a „trece" la alta.

„Nu vă scriu decît pentru a vă cere o îndrumare, arată femeia, în scrisoarea ei. Am înaintat azi cererea de pensionare la Ministerul Sănătății și Prevederilor Sociale și nu știu cum să fac să mi-o rezolve mai bine. Pentru că, de fapt, eu nu mai sînt muncitoare de 3 ani de cînd soțul meu nelegitim nu m-a mai lăsat să mă duc la lucru". Și, în continuare, femeia ne descrie situația ei gravă. La un an după ce soțul a determinat-o să-și părăsească niunca (la care ținea și care-i oferea satisfacții), a suferit un accident care a dus la amputarea unui picior. Puțină vreme după această nefericită întîmplare, deși avea o sarcină înaintată, soțul a părăsit-o. Femeia s-a mutat la bătrîna ei mamă, undeva într-un sat din raionul Topliță, împreună cu copilul și, firește, o duce destul de greu. S-a adresat și ministerului pentru acordarea unei pensii și tribunalului pentru a-l obliga pe soț la un ajutor pentru copil. Acum, așteaptă rezultatul.

„Nu vă cer decît o îndrumare, glăsuiește scrisoarea ei către redacție. Dar vă întreb totodată cum de este în stare el de așa ceva. Am fost muncitoare 8 ani și am avut bucurii de la munca mea, iar el m-a smuls din mijlocul oamenilor. Cum poate să se poarte astfel? De ce mă lasă singură în nenorocire? Dacă aș fi fost salariată în momentul accidentului, aș fi primit o pensie cu care am fi putut trăi eu și cu copilul. Dar el m-a obligat să ies din muncă".

Acela dintre cititorii noștri care-l va întîlni pe tînărul soț al Anei să-i spună în față, fără să se sfiască, tot ce gîndește despre purtarea lui. Desigur, tribunalul își va spune și el părerea, după cum și Ministerul Sănătății și Prevederilor Sociale va răspunde solicitării mamei invalide, dar soțul ei, părintele copilului ei, nu are dreptul să se sustragă de la îndatoririle lui. Să-i arătăm, atunci cînd îl întîlnim — și în primul rînd tovarășii lui de muncă să-i arate — că pentru o purtare ca a lui nu există și nu va exista niciodată scuză. Faptul că nu s-a prezentat cu soția lui în fața ofițerului stării civile nu-l scutește și nu-l poate scuti de îndatorirea de a contribui la creșterea copilului.

Evitarea căsătoriei oficiale, scoaterea soției din cîmpul muncii productive, părăsirea ei și a copilului după ce Ana a devenit invalidă denotă o atitudine iresponsabilă, care stîrnește, pe drept cuvînt, dezaprobarea și disprețul societății.

Așa te judecă oamenii, după faptele tale, Arpad! Care-ți va fi oare răspunsul la această judecată?

V. ALEXANDRU

AZI VĂ INFORMĂM DESPRE:

Foto: M. POP

Ghețarul de la Scărișoara poate fi vizitat

Subcomisia monumentelor naturii de pe lîngă filiala Cluj a Academiei R.P.R. ne informează că a reînceput vizitarea ghețarului de la Scărișoara din munții Apuseni. În ultimul timp, aici s-au făcut o serie de amenajări pentru ca oamenii muncii să poată admira în bune condiții vestitul ghețar și peștera. Vizitarea peșterii se face pe baza biletelor emise la intrare.

În clișeu: O imagine de la peștera Scărișoara.

850 perechi de încălțăminte în 8 ore

În aceste zile la fabrica de încălțăminte „Ștefan Gheorghiu" din Capitală a început să producă o nouă linie tehnologică modernă, de mare productivitate, cu o capacitate de 850 perechi de încălțăminte pentru femei, în 8 ore.

Aceasta este a treia linie care se dă în funcțiune în cadrul reprofilării producției fabricii. Pe noua linie se fabrică încălțăminte după sistemul lipit care are avantaje multiple: este mai rezistentă, mai ușoară și mai flexibilă.

În ultima lună fabrica a introdus în producție zece modele noi de încălțăminte cu talpă microdur și fețe din piele, pentru femei și copii. Noile modele au o linie modernă și colorit specific sezonului călduros.

Ghid bibliografic pentru specialiști din agricultură

BRAȘOV (coresp. R.I.). — Consiliul agricol regional și Biblioteca regională Brașov au editat un ghid bibliografic de recomandare, intitulat: „Cartea agrozootehnică în sprijinul specialiștilor din agricultură". Cu ajutorul acestei publicații se popularizează fondurile de cărți din biblioteca regională care vin în sprijinul specialiștilor din agricultură.

Decada cadourilor pentru copii

Cu prilejul „Zilei internaționale a copilului", — între 23 mai și 1 iunie — se va organiza la marile magazine din Capitală Decada cadourilor pentru copii. Astfel, la „Magazinul copiilor" din Calea Victoriei 32-34 se va deschide o expoziție cu jucării, precum și o „paradă a modei" în cadrul căreia se vor prezenta noi modele de tricotaje, confecții și încălțăminte pentru copii. În același magazin — care în perioada decadei își va prelungi orariul, funcționînd între orele 9-21 — se vor mai organiza „seri de povești" la stația de amplificare.

O expoziție cu jucării din material plastic va avea loc și la magazinul „Plastica". La magazinele „Victoria" și „București" se vor pune în vînzare pachete cu cadouri adecvate pentru copii. Noi sortimente de produse zaharoase, ciocolată etc. vor fi expuse și la magazincle cu produse alimentare „Unic", „Modern", „Comaliment 1", și „Bitolia".

Mărci poștale ilustrînd mijloace de transport

În curînd, Direcția generală a poștelor și telecomunicațiilor va pune în circulație o nouă serie de mărci poștale în ale căror desene sînt înfățișate diferite mijloace de transport, dintre care cele mai multe sînt fabricate în țara noastră.

Astfel, vedem una dintre locomotivele de „Tip 142" (marca de 40 bani); o locomotivă „Diesel-electrică", dintre cele fabricate la uzinele „Electroputere" din Craiova (55 b); un troleibuz dintre numeroasele de acest fel fabricate la uzinele „Tudor Vladimirescu" din București (75 b): vasul fluvial de pasageri „Oltenița" fabricat pe unul din șantierele noastre navale (1,35 lei).

Toate aceste mărci, în valoare totală de 4.80 lei, sînt pentru poșta aeriană, machetele respective fiind semnate de către graficianul Ion Dumitrana.

Pregătiri în stațiunea Vatra Dornei

SUCEAVA (coresp. R. I.). Stațiunea balneară Vatra Dornei găzduiește în prezent cea de-a șasea serie de oameni ai muncii veniți la tratament și odihnă în acest an. Pentru sezonul de vară în stațiune s-au efectuat pregătiri în vederea îmbunătățirii condițiilor de găzduire, asistență și tratament. S-au reamenajat interioarele și exterioarele a șase vile din pavilioanele stațiunii, multe camere au fost dotate cu mobilier nou, iar sala de mese a fost extinsă cu încă 120 locuri. De asemenea, secția de hidroterapie a stațiunii a fost înzestrată cu noi materiale și utilaje medicale ce vor spori simțitor eficiența tratamentului.

Cum va fi vremea

Pentru zilele de 16, 17 și 18 mai se prevede următorul timp probabil: Vreme schimbătoare cu cer noros mai ales după amiaza. Vor cădea ploi sub formă de averse însoțite local de descărcări electrice. Vînt potrivit cu intensificări de scurtă durată. Temperatura în scădere ușoară la începutul intervalului. Minimile vor fi cuprinse între 4 grade și 14 grade iar maximele vor fi cuprinse între 16 grade și 26 grade.

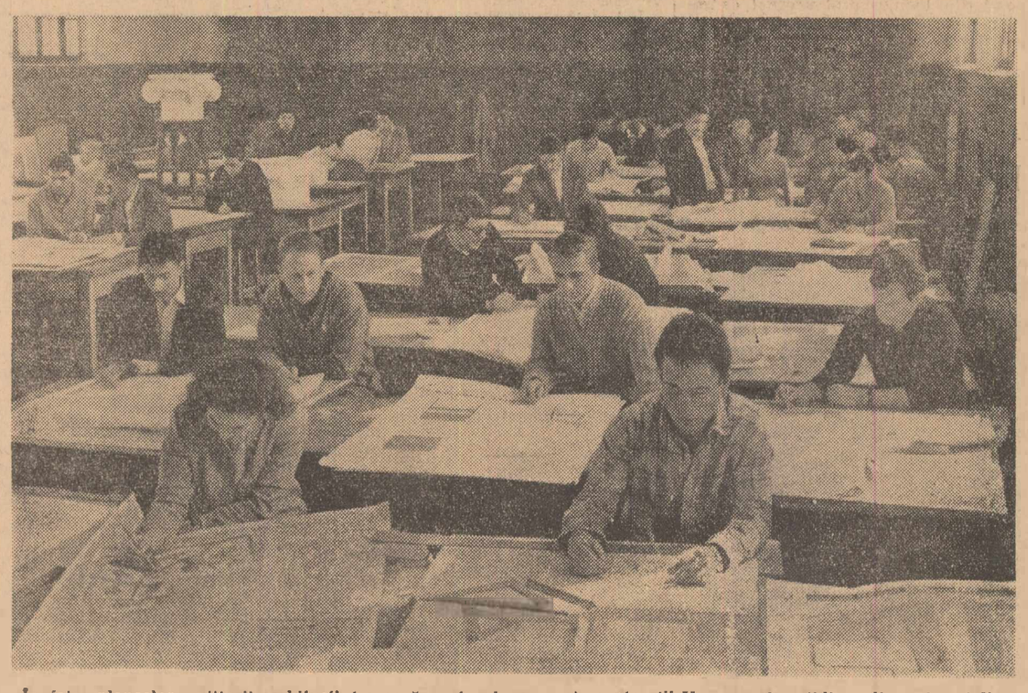

În fața planșelor, viitorii arhitecți trasează conturul unor noi construcții. Un aspect cotidian din sala atelierului nr. 13 a Institutului de arhitectură „Ion Mincu", din Capitală

Foto: AGERPRES

Dicționarul enciclopedic romîn

Acad. Al. Graur

Un eveniment în cultura noastră: prin sforțările reunite ale Academiei R.P.R. și ale Editurii politice, a apărut primul volum al Dicționarului enciclopedic romîn, cuprinzînd literele A-C. Ceea ce distinge un dicționar enciclopedic de unul explicativ este, pe de o parte, faptul că primul cuprinde și nume proprii, iar al doilea nu; pe de altă parte, faptul că al doilea cuprinde întreg lexicul limbii, pe cînd primul nu inserează decît acei termeni care denumesc noțiuni de ordin cultural sau științific.

Lipsa unei enciclopedii romînești se simțea de multă vreme. Ce e drept, există numeroase enciclopedii în limbi străine și ele pot fi și sînt în mod curent consultate și la noi. Dar, bineînțeles, ele presupun cunoașterea unei limbi străine, ceea ce nu este încă la îndemîna tuturor celor interesați. Mai important este însă alt aspect: în fiecare țară, enciclopedia, pe lîngă noțiunile de interes universal, introduce numeroase date locale, ceea ce este de altfel perfect îndreptățit; aceasta înseamnă însă că, utilizînd o enciclopedie străină, vom căpăta informații despre numele care în mare parte interesează pe cititorii străini și doar puține și reduse informații cu privire la numele romînești care ne interesează pe noi mai mult.

Dicționare enciclopedice s-au făcut de fapt și la noi, în trecut, dar ele sînt complet depășite, nu numai pentru faptul că s-au învechit, ci, în parte, pentru că de la început n-au fost bine alcătuite. Este deci un lucru foarte îmbucurător că se publică acum o lucrare a noastră și la nivelul actual al științei. Un colectiv foarte larg de autori, aleși dintre cei mai competenți specialiști, organizat pe subcolective de specialitate, a definitivat pînă acum un sfert din dicționar, lucrarea întreagă urmînd să fie formată din patru volume.

Avem acum la dispoziție datele necesare cu privire la personalitățile de frunte, din toate domeniile științei și artei, din trecut și de astăzi, din străinătate și din țara noastră. Pentru prima oară întîlnim, într-o asemenea operă, multe nume ale eroilor poporului romîn și în special ai clasei muncitoare și de asemenea numele unor oameni tineri care s-au distins în specialitatea lor, de exemplu în sport. De asemenea, au fost inserate numele geografice, cu informații la zi, mergîndu-se, în ce privește localitățile romînești, pînă la unele cu populație mai puțin numeroasă. Figurează și operele politice, științifice și literare cele mai importante, cu o prezentare succintă, dar foarte utilă. Găsim astfel numeroase lucrări ale clasicilor marxism-leninismului, caracterizate în trăsăturile lor principale.

Este limpede că o singură persoană, oricît de capabilă ar fi, nu poate cuprinde nici măcar ca cititor tot materialul; se va înțelege astfel de ce nici eu nu mă pronunț decît în domeniile cît de cît legate de profesiunea mea. Dar dicționarul inserează cele mai importante noțiuni din toate științele, și aceasta înseamnă foarte multe articole din domeniul științelor naturii.

La multe nume proprii străine, se dă între paranteze pronunțarea corectă, iar la termenii profesionali, în special la cei de circulație internațională, se dă și etimologia. Mărturisesc că nu totdeauna am înțeles motivul pentru care la unele cuvinte lipsește pronunțarea sau etimologia sau chiar amîndouă. Se pot semnala și unele erori, dintre care voi cita numai cîteva exemple, deoarece ele nu sînt caracteristice pentru întreaga operă: la Charlotte Corday, se dă pronunțarea Cordei în loc de Cordé; găsim scris Ada-Kaleh, pe nemțește, cînd numele e turcesc, Ada-Kale, iar insula se găsește în Romînia; briliant e dat ca provenind din italianul brillare, care e verb, în loc de francezul brillant, rusescul brileant, care au același înțeles ca termenul nostru.

Dar, încă o dată, asemenea scăpări sînt destul de rare și nu au nicăieri o mare gravitate. În linii mari, se poate avea încredere, și din acest punct de vedere, în Dicționarul enciclopedic. Volumul cuprinde numeroase desene, planșe și hărți, care-i măresc valoarea. Așteptăm cu nerăbdare apariția volumelor următoare.

TELEGRAMĂ

Excelenței sale

Domnului GHEORGHE GHEORGHIU-DEJ

Președintele Consiliului de Stat al Republicii Populare Romîne

BUCUREȘTI

Foarte impresionat de amabilele felicitări pe care Excelența Voastră a binevoit să mi le adreseze cu prilejul realegerii mele în postul de președinte federal, mă grăbesc să adresez Excelenței Voastre mulțumirile mele cele mai călduroase, precum și urările mele sincere pentru fericirea dv. și pentru prosperitatea țării dv.

Dr. ADOLF SCHÄRF

Viena, 13 mai 1963

PREOCUPĂRI ŞI REZULTATE ALE COOPERAŢIEI DE CONSUM

Miron Şerban
Vicepreşedinte al Centrocoop

Succesele obţinute de poporul nostru în traducerea în viaţă a politicii partidului de industrializare socialistă a ţării, de creştere continuă a producţiei bunurilor de larg consum şi a producţiei agricole au creat condiţii pentru aprovizionarea ţărănimii cu un sortiment variat de mărfuri mereu sporit, pentru atragerea unor cantităţi tot mai mari de produse agricole la fondul central al statului.

Cooperaţia de consum, ca largă organizaţie economică de masă, aduce o contribuţie importantă la dezvoltarea legăturilor economice dintre oraş şi sat, la întărirea alianţei muncitoreşti-ţărăneşti. În anul 1962, s-au vîndut prin cooperaţia de consum mărfuri în valoare de 17,4 miliarde lei, cu 70 la sută mai mult decît în anul 1958. O contribuţie importantă a avut cooperaţia de consum la formarea fondului central de produse agricole.

În salutul C.C. al P.M.R. şi al Consiliului de Miniştri al R.P.R. adus Congresului al III-lea al cooperaţiei de consum de către tovarăşul Gheorghe Gheorghiu-Dej, se arăta că o sarcină de prim ordin a tuturor lucrătorilor şi membrilor cooperatori o constituie **„îmbunătăţirea activităţii economice şi financiare a unităţilor cooperatiste, prin mobilizarea rezervelor existente, reducerea cheltuielilor de circulaţie“.** Pentru realizarea acestei sarcini, conducerile organizaţiilor cooperatiste — sub îndrumarea organizaţiilor de partid şi cu sprijinul organelor sindicale — au luat măsuri pentru folosirea căilor şi mijloacelor de care dispun, în vederea îndeplinirii planurilor economice cu cheltuieli cît mai reduse. Ca urmare, **nivelul cheltuielilor de circulaţie în perioada 1959—1962 s-a redus cu 23,3 la sută la desfacerea mărfurilor şi cu 32,6 la sută la achiziţii şi contractări. Economiile obţinute prin reducerea cheltuielilor de circulaţie, calculate la volumul economic al anului 1962, se ridică la peste 480 milioane lei.**

Un rol important în reducerea cheltuielilor de circulaţie în sectorul desfacerii mărfurilor l-au avut măsurile luate pe linia raţionalizării şi simplificării procesului de circulaţie, prin extinderea aprovizionării directe a unităţilor de desfacere cu amănuntul din depozitele întreprinderilor comerciale raionale şi interraionale. Aprovizionarea directă a unităţilor de desfacere cu amănuntul este utilizată în prezent pe scară largă de către toate întreprinderile comerciale raionale şi interraionale.

Pe baza sarcinilor trasate de Congresul al III-lea al P.M.R. cu privire la scurtarea căilor de circulaţie prin eliminarea verigilor intermediare, au fost luate măsuri de concentrare a activităţii unor întreprinderi comerciale cu ridicata. În perioada 1959—1962, s-au creat 28 de întreprinderi comerciale interraionale. Concentrarea comerţului cu ridicata, — în afară de influenţa pozitivă pe care a avut-o în folosirea mai raţională a fondului de marfă, accelerarea vitezei de circulaţie, îndeplinirea planurilor de către unităţile aprovizionate şi în final în mai buna aprovizionare a populaţiei — a dus la obţinerea unor însemnate economii şi la reducerea nivelului cheltuielilor de circulaţie la desfacerea cu ridicata.

Reducerea cheltuielilor de circulaţie a avut loc concomitent cu îmbunătăţirea continuă a deservirii cumpărătorilor, printr-o organizare mai raţională a procesului de desfacere în cadrul unităţilor cu amănuntul. S-au introdus metode avansate de vînzare, ca autoservirea şi expunerea deschisă a mărfurilor, care au contribuit la îmbunătăţirea deservirii consumatorilor cît şi la ieftinirea comerţului.

Menţinerea stocurilor de mărfuri la nivelul necesar asigurării unei aprovizionări corespunzătoare a populaţiei a contribuit de asemenea la reducerea cheltuielilor de circulaţie. Pentru îmbunătăţirea stocurilor de mărfuri, un rol important l-a avut cunoaşterea mai temeinică a cererii de mărfuri a populaţiei. S-au luat măsuri pentru introducerea în unităţile cu ridicata şi cu amănuntul a evidenţei cererii nesatisfăcute de mărfuri în vederea aprovizionării unităţilor cu mărfurile solicitate de cumpărători. De asemenea, s-au organizat consfătuiri cu consumatorii, expoziţii cu vînzare, consfătuiri cu lucrătorii întreprinderilor comerciale cu ridicata ale Ministerului Comerţului Interior şi altele.

Prin realizarea an de an a unui volum economic sporit — cu cheltuieli relativ mai mici, prin înlăturarea risipei şi a proastei gospodăriri, prin creşterea rentabilităţii şi încasarea cu mai multă regularitate a fondului social subscris, fondurile proprii ale unităţilor au crescut continuu. **Participarea cooperativelor de consum la finanţarea operaţiunilor economice a crescut de la 44 la sută în 1958 la 80,6 la sută în 1962, ceea ce a dus la eliberarea unui volum însemnat de credite bancare şi la realizarea de economii însemnate la dobînzi.**

Prin reducerea an de an a cheltuielilor de circulaţie şi a preţului de cost s-a consolidat continuu situaţia financiară a unităţilor. Beneficiul net a fost în 1962 — faţă de 1958 —de peste 1,8 ori mai mare. Datorită condiţiilor favorabile în care îşi desfăşoară activitatea cooperaţia de consum şi muncii entuziaste depuse de lucrătorii şi de mii-loanele de membri ai cooperativelor, **în anul 1962 toate organizaţiile cooperaţiei de consum au încheiat activitatea cu beneficii.** Ca urmare a realizării unui volum sporit de mărfuri cu cheltuieli tot mai reduse, a creşterii rentabilităţii şi a intensificării încasării fondului social subscris, fondurile proprii — care caracterizează în mod concludent puterea economico-financiară a unităţilor cooperaţiei de consum — au fost de peste două ori mai mari în anul 1962 faţă de anul 1958.

Îndeplinirea sarcinilor economice, mobilizarea în mai mare măsură a rezervelor financiare în vederea creşterii fondurilor proprii au dus la eliberarea treptată a creditelor bancare, astfel că un număr din ce în ce mai mare de cooperative săteşti au reuşit să-şi desfăşoare activitatea comercială cu fonduri proprii, adică să se autofinanţeze. **La sfîrşitul anului 1962, peste 86 la sută din totalul cooperativelor săteşti erau autofinanţate.** Toate cooperativele săteşti din regiunile **Braşov, Galaţi, Iaşi, Banat, Bucureşti, Crişana şi Suceava** îşi desfăşoară în prezent activitatea comercială cu fonduri proprii.

După cum se ştie, autofinanţarea nu înseamnă numai renunţarea la creditele bancare, ci ea constituie o îmbunătăţire calitativă a activităţii cooperativelor care aplică cu consecvenţă această metodă de gospodărire. Eficienţa economico-financiară a autofinanţării este demonstrată de indicii superiori obţinuţi de cooperativele autofinanţate, în comparaţie cu cei realizaţi de celelalte cooperative. Cooperativele autofinanţate realizează o viteză de circulaţie mai accelerată, un nivel de cheltuieli mai redus, o rentabilitate mai ridicată, ceea ce se concretizează în obţinerea unui volum mai însemnat de fonduri proprii.

Cooperativele autofinanţate au constituit şi constituie un bun exemplu pentru celelalte cooperative asupra modului de gospodărire a mijloacelor materiale şi băneşti. Acestea au o influenţă pozitivă asupra celorlalte cooperative — pentru îmbunătăţirea continuă a indicilor economico-financiari şi creşterea fondurilor proprii.

Fără îndoială că, în activitatea desfăşurată pînă în prezent de unităţile cooperaţiei de consum, au existat şi deficienţe. Rezultatele obţinute nu reflectă pe deplin punerea în valoare a tuturor rezervelor existente în vederea ieftinirii continue a comerţului, a creşterii substanţiale a rentabilităţii. Mai sînt unele cooperative care manifestă o insuficientă preocupare pentru buna gospodărire a mijloacelor materiale şi băneşti, pentru înlăturarea risipei.

Realizările obţinute pînă în prezent ne întăresc convingerea că conducerile tuturor organizaţiilor şi unităţilor, lucrătorii şi membrii cooperatori — sub conducerea organelor şi organizaţiilor de partid — vor munci şi în viitor cu toată hotărîrea pentru deservirea mai bună a populaţiei, pentru îndeplinirea sarcinilor pe care le au în achiziţionarea unor produse destinate fondului central al statului, precum şi pentru întărirea economico-financiară a cooperaţiei de consum. Congresul al IV-lea al cooperaţiei de consum, care va avea loc în curînd, va constitui, pentru lucrătorii şi membrii cooperatori, un nou prilej de mobilizare a eforturilor lor în toate domeniile activităţii cooperaţiei de consum.

La sfatul popular raional Rupea

În audienţă

A existat o perioadă cînd, la sfatul popular al raionului Rupea din regiunea Braşov, organizarea şi desfăşurarea audienţelor lăsau de dorit. Orele şi zilele de audienţe nu erau respectate. Unele dintre problemele ridicate de cetăţeni în audienţe nu erau rezolvate operativ.

Analizînd aceste probleme, comitetul executiv al sfatului popular raional a luat măsuri care au permis îmbunătăţirea activităţii pe această linie.

Acum, la sfatul popular al raionului Rupea, programul de audienţe — ore, zile de primire — a fost astfel alcătuit încît, în 4 zile din săptămînă, unul dintre membrii comitetului executiv care ţine audienţe să fie prezent la sediul sfatului popular raional.

La sfatul popular al raionului Rupea, chiar în zilele cînd nu sînt programate audienţe, în funcţie de seriozitatea problemelor ce le au de discutat cetăţenii — cu deosebire cei veniţi din comunele mai îndepărtate ale raionului — aceştia sînt primiţi şi ascultaţi de către unul din membrii comitetului executiv.

Paralel cu grija pentru respectarea zilelor şi orelor de audienţe, comitetul executiv al sfatului popular raional şi-a îndreptat atenţia asupra laturii principale a acestei activităţi: rezolvarea problemelor, a sesizărilor făcute de către cetăţeni. Aceasta se face cu atenţie şi operativitate, studiindu-se condiţiile şi posibilităţile existente.

Faptul că întreg raionul a fost împărţit pe grupe de comune, astfel ca fiecărui membru al comitetului executiv să-i revină una din ele, a permis urmărirea şi verificarea operativă a soluţiilor date de către lucrătorii din secţiile de specialitate ale sfatului popular raional. Pe lîngă aceasta, membrii comitetului executiv au posibilitatea să rezolve direct probleme ce solicită experienţa şi competenţa lor. Aşa, de pildă, Marin Alexe, vicepreşedinte al comitetului executiv şi preşedinte al consiliului agricol raional, a rezolvat, la Tecuşul Vechi, sesizarea unui cetăţean privind acordarea loturilor ajutătoare. Maria Kalman, preşedinta comisiei de femei a raionului Rupea, s-a ocupat îndeaproape de soluţionarea unei sesizări în legătură cu stadiul de pregătire a puerniţelor într-una din comunele din raion. Tot prin contribuţia directă a membrilor comitetului executiv, au fost rezolvate şi alte probleme.

În ultimul timp, numărul sesizărilor, cererilor, reclamaţiilor rezolvate în termenul stabilit a crescut. În luna martie, de pildă, din 23 de sesizări şi reclamaţii făcute prin intermediul audienţelor au fost rezolvate în termen 20, celelalte trei solicitînd un timp mai îndelungat de studiu şi cercetare.

Problemele ridicate în audienţe cuprind o mare varietate de aspecte gospodăreşti sau sînt legate de unele nevoi cetăţeneşti cum sînt mutarea şcolii din comuna Dopca într-un local corespunzător, repararea podului din satul Fischer şi altele. **Se constată însă că multe dintre problemele ridicate în audienţe la raion pot fi rezolvate de sfaturile populare comunale. Faptul că cetăţenii vin cu ele la sfatul popular raional arată că nu întotdeauna la comune se lucrează corespunzător.** Pentru a obţine o adeverinţă de vechime în cîmpul muncii, un cetăţean din Homorod a trebuit să bată deseori drumul pînă la sfatul popular comunal, care era în măsură să i-o elibereze. Şi pentru că solicitările sale au rămas fără răspuns, a venit în audienţă la sfatul popular raional. Unui cetăţean din satul Paloş, comuna Caţa, nu i s-a soluţionat cererea, fapt pentru care omul a fost nevoit să apeleze la comitetul executiv raional.

Astfel de cazuri, care dovedesc o activitate necorespunzătoare a lucrătorilor unor sfaturi populare comunale, răpesc timpul cetăţenilor, al celor de la sfatul popular raional, încărcînd nejustificat volumul sesizărilor şi reclamaţiilor. O studiere amănunţită a cauzelor care dau naştere la cazuri ca cele de mai sus ar fi cît se poate de necesară. Ea scoate la iveală existenţa pe alocuri a unor atitudini nejuste faţă de rezolvarea cererilor şi sesizărilor cetăţenilor, unele tendinţe de formalism şi birocratism, care trebuie lichidate.

ELISABETA PETREANU

Agenda culturală

Turneul companiei franceze „Theatre de la Cité“

După cele două spectacole cu „George Dandin“, compania dramatică franceză „Theatre de la Cite“ a început marţi seara în Sala Palatului R. P. Romîne seria spectacolelor cu cealaltă piesă pe care o prezintă în ţara noastră — „Cei trei muschetari“ dramatizare după cunoscutul roman al scriitorului Alexandre Dumas.

Pusă în scenă de regizorul Roger Planchon, piesa a avut în rolurile principale pe Pierre Meyrand, Jean-Marie Lancelot, Roland Berrin, Andre Benichou, Isabelle Sadoyan, Jacques Alric, Julia Dancourt, Gerard Guillaumat, Claude Lochy, Daniele Lebrun, Michel Robin.

Decorurile sînt semnate de Rene Allio, costumele de Isabelle Sadoyan, iar muzica de Claude Lochy.

★

La Asociaţia oamenilor de artă din instituţiile teatrale şi muzicale, membrii companiei dramatice franceze „Theatre de la Cite“ s-au întîlnit marţi dimineaţă cu oameni de teatru şi ziarişti din Capitală.

După ce le-a adresat un salut de bun venit, artistul emerit Niki Atanasiu, prim-secretar al A.T.M., a vorbit oaspeţilor despre dezvoltarea mişcării teatrale din ţara noastră şi le-a urat succes în turneul pe care îl întreprind în Capitală.

Regizorul Roger Planchon, în numele colectivului teatrului francez, a mulţumit pentru primirea făcută şi a împărtăşit aspecte din activitatea teatrului. Răspunzînd unor întrebări, el a vorbit despre repertoriul ansamblului, despre concepţia dramatică a unora din spectacolele sale, despre contactul permanent cu publicul din Villeurbanne, unde îşi are sediul.

Într-o atmosferă cordială, artiştii francezi s-au întreţinut apoi cu actori, regizori, pictori scenografi, directori ai teatrelor din Capitală, critici de artă, ziarişti prezenţi la această întîlnire. (Agerpres)

Breviar

RECITALUL PIANISTEI TATIANA NIKOLAEVA. Marţi seara, pianista şi compozitoarea sovietică Tatiana Nikolaeva, artistă emerită a R.S.F.S. Ruse, solistă a Filarmonicii din Moscova a susţinut un recital în sala Ateneului R. P. Romîne. Programul a cuprins lucrări de Bach, Beethoven, Chopin, Prokofiev. Recitalul s-a bucurat de succes.

A 7-A PREMIERĂ. Teatrul de Stat din Arad a prezentat în premieră piesa „Caleaşca de aur“ de Leonid Leonov în regia lui Nicolae Moldovan. Spectacolul s-a bucurat de un frumos succes. Aceasta este cea de a 7-a premieră din actuala stagiune. În prezent se află în pregătire „Othello“.

EXPOZIŢIE DE ARTĂ PLASTICĂ. Sub auspiciile cenaclului artiştilor plastici orădeni, în sala de expoziţie a oraşului, s-a deschis duminică la prinz expoziţia pictorului Traian Goga din Oradea. Expoziţia numără peste 50 de lucrări reprezentînd activitatea artistului din ultimii 2 ani.

Lucrări care să oglindească bucuria vieţii

INTERVIUL nostru

cu C. Baraschi
artist al poporului

L-am găsit în atelier, între piedestalele pe care se odihnesc în aşteptare, acoperite cu măşti de plastic, lucrările începute. Bănuim mai mult, ici — un cap de copil, colo — bustul unui matur (aflăm şi, prin bunăvoinţa gazdei, aruncăm şi o privire asupra acestui bust, reprezentînd pe artistul poporului George Georgescu), dincolo un muncitor în meditaţie. Bazo- şi alto-reliefuri, schiţe pentru monumente, diferite sculpturi miniaturale (machete ale lucrărilor realizate), saci cu ipsos, atmosferă de lucru. Printre ele, agitat şi preocupat, maestrul lucrează cu mişcări iuţi, nervoase la o statuie întruchipînd o adolescentă pe valurile mării. Este o lucrare neobişnuită ca manieră şi deşi e încă în lut şi procesul de creaţie neterminat, tînăra fată, lunecînd parcă pe un val, destinsă în aşteptarea altui val, îţi obligă gîndul să fugă o clipă spre Mamaia sau Mangalia, inspirîndu-ţi instantaneu o senzaţie de reconfortare.

— Este una din numeroasele lucrări care vor împodobi litoralul, spune maestrul arătînd lucrarea. Aci, iată alta, nu ştiu încă dacă o să iasă aşa, mai reflectez.

— *Căutări, căutări.*

— Da, căutări. Cred că acesta e principalul lucru care ni se cere nouă artiştilor. Avem o metodă, o metodă admirabilă: cea a realismului socialist. Ea ne oferă nouă, artiştilor, axa directoare, îndemnîndu-ne spre reflectarea veridică şi emoţionantă a vieţii, a omului muncii cu preocupările sale multiple, ferindu-ne de abstracţionism şi alte „isme“ sterile, ea ne deschide în acelaşi timp mari posibilităţi. Nu exagerez cînd spun că metoda realismului socialist oferă artistului cea mai mare şi mai profundă libertate, deschizîndu-i larg perspectiva spre căutări creatoare şi pentru realizări minunate. Metodă în continuă perfecţionare, realismul socialist, îi îndeamnă pe artişti la multe căutări şi frămîntări în scopul îmbogăţirii şi elaborării stilului epocii noastre socialiste. Activitatea noastră, valorile nou create de artişti, aportul personalităţii creatoare a fiecăruia contribuie la procesul de perfecţionare a acestui stil. S-a făcut mult în această direcţie în anii regimului nostru democrat-popular, dar trebuie să muncim şi mai mult de aci încolo. Şi cu deosebire în ceea ce priveşte meşteşugul, măiestria artistică.

— *Vă referiţi desigur la tineri, în primul rînd...*

— Şi la tineri, şi la noi cei bătrîni. Lupta pentru cucerirea măiestriei artistice ar trebui să fie o axiomă pentru toţi. Căci, cum am putea noi, artiştii, să exprimăm, să oglindim ideile omului nou, transformările revoluţionare petrecute în viaţa lui, dacă n-am fi stăpîni, în primul rînd, pe mijloacele de exprimare. E ca şi cum ai încerca să scrii o operă nemuritoare cînd tu abia ştii să buchiseşti abecedarul.

— *Comparaţia e plastică şi-mi veţi permite desigur s-o notez...*

— Desigur. Dar esenţialul pe care aş dori să-l subliniez este că mă străduiesc şi eu, alături de colegii mei, să pun în aplicare îndrumarea partidului care ne învaţă să adîncim mijloacele noastre de exprimare, să ridicăm măiestria noastră artistică pusă în slujba ideilor înaintate ale societăţii socialiste. Meseria noastră este o meserie grea şi ceea ce mi se pare remarcabil în arta noastră plastică contemporană este faptul că avînd îndrumarea permanentă, înţeleaptă şi delicată a partidului, oamenii de artă au respins fără rezerve metoda abstracţionistă, însuşindu-şi punctul de vedere al realismului socialist şi dînd opere inspirate din temele majore ale actualităţii. Iar şcoala romînească de arte frumoase, şcoală realist-socialistă, formează generaţii noi de artişti bine pregătiţi, cu o solidă fundamentare filozofică şi devotaţi cauzei construirii socialismului şi comunismului.

Îmi amintesc cum, anul trecut, la Paris fiind, am vizitat pe un celebru sculptor modernist. Opera lui cea mai recentă şi pe care-o considera ca o expresie a înaltului grad de măiestrie pe care l-a atins, era o şea de bicicletă pe care se odihneau nişte fire în formă de mustăţi terminate la capete cu nişte alice. Cînd deschideai uşa, curentul de aer făcea să vibreze mustăţile. „Sculptura“ aceasta purta denumirea „Natură vibrantă“... Nu m-am putut stăpîni să-i spun gazdei, bineînţeles cu maximum de amabilitate, că nu pricep ce vrea să spună prin lucrare. Ce crezi că mi-a răspuns? — „Domnul meu, este cel mai mare omagiu pe care puteai să mi-l aduci. Tocmai asta şi urmăresc“.

Noi, artiştii, repet, urmărim altceva. Urmărim să reflectăm omul nostru, cu ideile şi preocupările sale înalte, cu întregul său univers spiritual şi moral, cu munca şi faptele sale atît de lăudabile.

— *Muncitorul acesta* — îi spunem interlocutorului nostru — *impresionează prin forţa, prin sensibilitatea care i-o bănui, prin expresia sa meditativă.*

— Este o statuie pentru universitatea ieşeană. A fost o bucurie pentru mine s-o lucrez, cu gîndul că pe clădirea unei universităţi va apare şi creatorul tuturor bunurilor materiale ale societăţii. Cu aceeaşi bucurie, am lucrat un alto-relief de aproape 80 metri pătraţi care va împodobi faţada noului Institut botanic din Bucureşti.

— *Alte preocupări?*

— Multe. Lucrez la cel de-al doilea şi al treilea volum al tratatului „Studiul sculpturii“. Epuizarea rapidă a primului volum mi-a dat pe de o parte mulţumirea de a fi fost de folos oamenilor şi, pe de alta, nelinişte pînă la terminarea celorlalte două. În ceea ce priveşte sculptura, am de asemenea multe proiecte. Caut şi eu ca orice artist să fiu util societăţii socialiste, să răspund minunatelor condiţii ce ni se creează, prin lucrări care să emoţioneze, care să-l îndemne pe oameni spre fapte nobile. Consider de altfel că aceasta e raţiunea noastră de a exista: a fi util societăţii şi a milita prin operele tale pentru ideile socialismului.

— *Începînd de mîine veţi participa la Conferinţa pe ţară a artiştilor plastici. Ce aşteptaţi de la ea?*

— O dezbatere amplă, profundă, asupra muncii noastre, asupra realizărilor artiştilor plastici, asupra măiestriei artistice în slujba ideilor socialismului. În epoca noastră socialistă, artele cunosc o înflorire fără precedent. Mă gîndesc, de pildă, la progresele făcute de artiştii noştri în compoziţie, în coloristică, în grafică, în arta monumentală şi decorativă, la atîtea şi atîtea opere valoroase. Sper deci, în concluzie, că dezbaterile conferinţei vor fi rodnice, că vom pleca din ea îmbogăţiţi, dornici să ne perfecţionăm meşteşugul, măiestria artistică şi să creăm în continuare lucrări şi mai valoroase, lucrări care să aducă oamenilor muncii emoţie estetică, să oglindească bucuria vieţii, lucrări prin care se făureşte stilul epocii noastre.

Eu mă voi strădui ca prin muncă să aduc o modestă contribuţie la această operă.

MÎNZU RADIAN

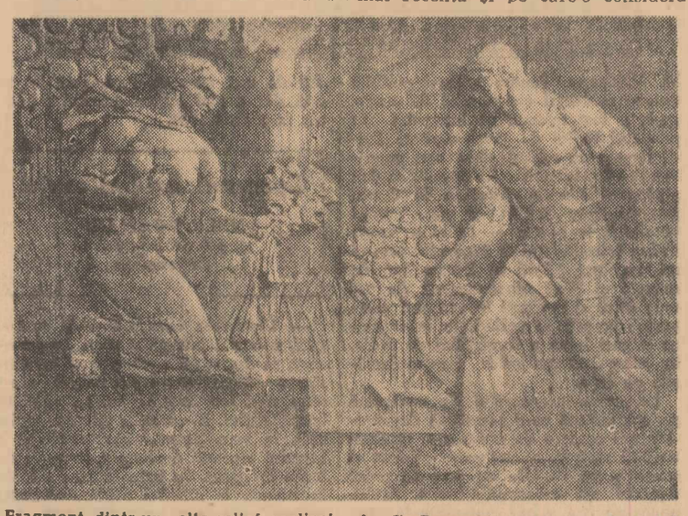

Fragment dintr-un alto-relief realizat de C. Baraschi, care va împodobi faţada Institutului botanic din Bucureşti

TEATRE

„Cei trei muşchetari“ („Theatre de la Cité“ — Franţa) — Sala Palatului R.P.R.: **Mam-zelle Nitouche**, 19,30: Opereta: **Adam şi Eva**, 19,30: Naţional „I. L. Caragiale“ (Sala Studio): **Orfeu în infern**, 19,30: Naţional „I. L. Caragiale“ (Sala Comedia): **Cezar şi Cleopatra**, 19,30: „Lucia Sturdza Bulandra“ (Sala din Bd. Schitu Măgureanu nr. 1): **Tache, Ianke şi Cadir**, 19,30: „Lucia Sturdza Bulandra“ (Sala Studio): **Antoniu şi Cleopatra**, 19,30: „C. I. Nottara“ (Sala Magheru): **Unchiul Vania**, 20: „C. I. Nottara“ (Sala Studio): **Hoţii şi vardiştii**, 19,30: Muncitoresc C.F.R.: **Iaşii-n carnaval şi Millo director**, 20: Regional Bucureşti: **Emil şi detectivii**, 16: Tineretului (Sala din str. Dobrogeanu Gherea): **Acuzarea apără**, 20: Tineretului (Sala C. Mille): **Ca la revistă**, 20: „C. Tănase“ (Sala Savoy): **Cartea cu Apolodor**, 16: „Ţăndărică“ (Sala din str. Academiei): **Unchiul Vania**, 20: Institutul de artă teatrală şi cinematografică „I. L. Caragiale“: **Seară de concert**, 20: Ansamblul de cîntece şi dansuri al C.C.S.: **Pe aripile prieteniei**, 20: Circul de stat.

CINEMA

Cartagina în flăcări: Patria: **Rocco şi fraţii săi**: Republica, Bucureşti, 1 Mai, Gh. Doja, Alex. Sahia, Ştefan cel Mare, G. Coşbuc: **Cabotinul**: Magheru, I. C. Frimu, Griviţa, 23 August, Libertăţii: **Război şi pace**: V. Alecsandri: **Mamelucul**: E. Pavel, Floreasca. **Certificatul de naştere**: Tineretului, G. Bacovia: **Fraţii**: Arta: **Planeta furtunilor**: Central: **În noaptea de ajun**: Lumina: **Program pentru copii** — dimineaţa: **Cumpără-ţi un balon** — după amiază: 13 Septembrie: **Program de filme documentare**: Timpuri Noi: **Urme tăcute**: Maxim Gorki: **Fraţii aerului**: Giulesti. **Toată lumea e nevinovată**: Înfrăţirea între popoare. Flacăra, Volga, Olga Bancic: **Dosarul furat**: Cultural: **Pescăruşul negru**: Alex. Popov: **Cavalerii teutoni**: 8 Martie. **Patru inimi**: C-tin David. **Divorţ italian**: Unirea. **Muncă**: **Băieţii noştri**: Tudor Vladimirescu: **Rocco şi fraţii săi** — ambele serii (dimineaţa) **Fraţii** (după-amiază): Miorita: **Vacanţa la mare**: Popular: **Omul cu pantaloni scurţi**: Mosilor: **Idiotul**: Victoria, V. Roaită. **Prietenie interzisă**: 16 Februarie: **Lacul lebedelor**: M. Eminescu: **Bunica Sabella**: I. Pintilie: **Salut, viaţa!**: Luceafărul: **A fost prietenul meu**: Drumul serii: **Căpitanii lagunei albastre**: 30 Decembrie: **Porto-Franco**: Aurel Vlaicu: **Mirajul**: B. Delavrancea

POŞTA JURIDICĂ

VASILE COMĂNESCU din Bucureşti *întreabă în ce condiţii se acordă burse copiilor de medici veterinari, care lucrează în gospodăriile agricole colective.*

RĂSPUNS: Potrivit dispoziţiilor normative în vigoare, copiii inginerilor şi medicilor veterinari care lucrează în gospodării agricole de stat, gospodării agricole colective, în staţiuni de maşini şi tractoare şi în circumscripţii sanitar-veterinare, elevi în învăţămîntul mediu de cultură generală, de artă şi pedagogic, care promovează cu regularitate clasele, primesc burse şi loc în internat pe toată durata şcolarizării, în cadrul numărului total de burse stabilit anual. Aceste burse se acordă indiferent de veniturile părinţilor.

GRIGORE FOTACHE din Galaţi *întreabă dacă sporul acordat cadrelor didactice intră în formarea salariului tarifar şi se ia astfel în calculul la stabilirea pensiei.*

RĂSPUNS: În conformitate cu prevederile legii, sporul acordat cadrelor didactice se include în salariul tarifar şi ca atare se ia în calcul la stabilirea cuantumului pensiei.

MARIN NEGULESCU din Constanţa *întreabă care sînt drepturile salariaţilor detaşaţi la distanţe mai mari de 10 km. de sediul unităţii.*

RĂSPUNS: Legea prevede că salariaţii detaşaţi la distanţe mai mari de 10 km. în afara perimetrului localităţii în care se află sediul unităţii la care lucrează în mod obişnuit au dreptul, în cazul cînd nu se înapoiază acasă la sfîrşitul zilei de lucru, pe lîngă salariu la o îndemnizaţie de detaşare calculată astfel:

— în afara raionului, pe primele 30 de zile, o îndemnizaţie zilnică egală cu diurna de delegare, iar pe timpul ce depăşeşte primele 30 zile, o îndemnizaţie lunară de 20 la sută din salariul tarifar lunar, fără însă a depăşi 400 lei lunar:

— în cadrul raionului, pe primele 30 de zile, o îndemnizaţie zilnică egală cu diurna pentru delegare, iar pe timpul ce depăşeşte primele 30 de zile, o îndemnizaţie lunară de 20 la sută din salariul tarifar lunar, fără ca să depăşească 240 lei lunar.

Îndemnizaţia de detaşare se plăteşte lunar şi se calculează la salariul tarifar de încadrare realizat pe timpul detaşării, în limita programului normal de 8 ore pe zi.

CERUL N-ARE GRATII

Noua producţie a studioului cinematografic „Bucureşti“

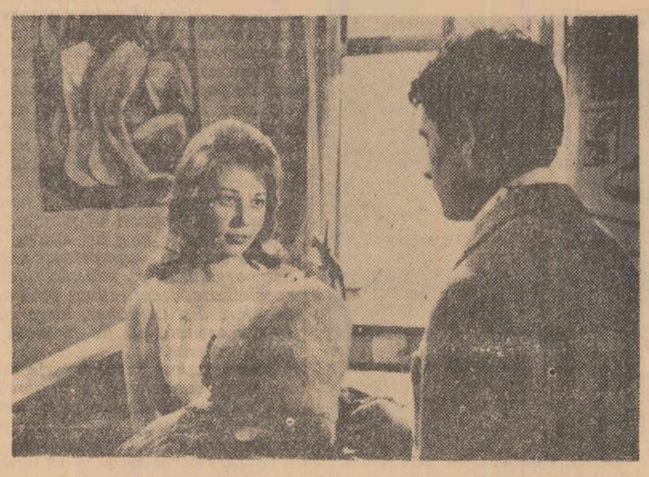

Scenariul şi regia: Francisc Munteanu

Imaginea: Grigore Ionescu

Cu: Vasile Ichim, Anda Caropol, Ştefan Ciobotăraşu, Liviu Ciulei, Cella Dima, Mircea Septilici, Tudorel Popa.

În completare filmul documentar „TĂBĂCARII“ realizat după texte de Geo Bogza, ilustrate de J. Perahim.

Scenariul: Janosz Szasz şi Mirel Ilieşu

Regia: Mirel Ilieşu

Imaginea: Sergiu Huzum

CU LIFTUL

(Urmare din pag I-a)

mai după o săptămînă. Şi astfel de exemple mai sînt. Sînt cazuri cînd întreprinderea „uită“ cu desăvîrşire să constate defecţiunea sau s-o remedieze — cazul liftului de la scara 4, bloc 31, sos. Ştefan cel Mare — neglijenţă din pricina căreia timp de trei luni locatarii au fost nevoiţi să urce pe scări.

Buna funcţionare a lifturilor ţine şi de calitatea acestora. Din constatările de pe teren, s-a desprins faptul că I.F.M.A. (Întreprinderea de fabricare şi montaj a ascensoarelor) nu acordă întotdeauna atenţia cuvenită calităţii execuţiei lor şi nici unor reparaţii pe care le efectuează în termenul de garanţie. Şi aici pot fi citate destule fapte, care ar fi de dorit să nu se mai repete.

Dar locatarii?

Liftul — ca un bun comun al tuturor locatarilor — trebuie gospodărit şi folosit cu grijă de către aceştia. Înţelegînd acest lucru, locatarii blocurilor D 12, D 13, D 14 din grupul de blocuri Balta Albă-est au luat în păstrare ascensoarele respective. Datorită acestui lucru, de multă vreme acestea circulă normal, tot mai rar fiind necesară intervenţia specialiştilor. Locatarii le folosesc corect şi nu intervin singuri cînd se ivesc defecţiuni.

Iniţiativa aceasta a fost urmată şi de cei de pe scara B, Blocul D 15, din acelaş cartier. Totuşi, asemenea exemple sînt deocamdată destul de puţine. Nu peste tot cei care folosesc lifturile acordă atenţia cuvenită exploatării lor; în aceste cazuri, deteriorările provocate de către unii copii nesupravegheaţi de părinţi sînt cele mai frecvente.

Deşi în şedinţele ţinute cu locatarii, administraţiile blocurilor au atras atenţia la timp, mai sînt părinţi care nu acţionează cu destulă severitate pentru ca liftul să nu mai constituie un mijloc de joacă pentru cei mici. Dar mai gravă este atitudinea unor oameni maturi care folosesc necorespunzător liftul, îl degradează, cum este cazul cu Gh. Ion din blocul 20 turn de pe b-dul 1 Mai, care a deteriorat cabina transportîndu-şi în ea un frigider sau al lui Constantin Munteanu de la apart. 17, bloc F, complexul Grant-Basarab, care, în stare de ebrietate, se plimbă cu liftul, face gălăgie, deranjînd pe ceilalţi locatari.

★

Problema bunei folosiri a liftului trebuie să stea în permanenţă în atenţia locatarilor, a comitetelor de bloc şi de cartier, a administraţiilor şi a I.A.L.-ului, fiind necesară o urmărire mai atentă a felului în care acestea sînt exploatate şi întreţinute. De asemenea, e necesară găsirea unor forme adecvate de instruire şi de control asupra modului de folosire a ascensoarelor. Statul popular al Capitalei ar trebui să studieze iniţiativa locatarilor din blocurile din Balta Albă-est şi s-o extindă în toate complexele de locuinţe. Întreprinderile „Ascensorul“ şi I.F.M.A., cărora le revine o răspundere deosebită, trebuie să acorde o atenţie crescîndă calităţii lucrărilor, cît şi termenelor în care acestea se execută. Preocuparea pentru creşterea numărului de cadre calificate necesare întreţinerii parcului de ascensoare, precum şi întărirea controlului asupra calităţii executării construcţiei liftului şi a reparaţiilor capitale trebuie să fie cît mai exigente.

IOANA PĂTRAŞCU
LIA MĂRGĂRIT

RECLAMĂ

Însoțitor util, fără de care un comerț civilizat este astăzi de neconceput, reclama îndeplinește la noi un rol deseori mai important decît cel inițial de a asigura vînzarea produsului. Lărgirea neîncetată a gamei produselor care slujesc tot mai bine mai eficace, mai nuanțat cerințele cumpărătorului conferă reclamei un sens informativ de o reală valoare. În unele domenii — cum ar fi de pildă cel alimentar, farmaceutic sau cosmetic — reclama merge chiar mai departe de simpla informare a existenței produsului, asumîndu-și rolul inițierii asupra calităților specifice în raport cu alte produse similare, asupra condițiilor manipulării etc. În acest fel, o formă veche își dobîndește un conținut nou, izvorît nu din dorința de profit, ci din aceea întrutotul nobilă de a veni cît mai repede în întîmpinarea nevoilor cetățeanului.

Citeam, deunăzi, cu plăcere, în vitrina unui magazin alimentar, o astfel de reclamă pe cît de atractivă pe atît de instructivă. Invitînd la consumarea cît mai multor făinoase, reclama amintită prezenta sinoptic echivalentul de calorii al produselor de acest gen cu altele, frecvente în alimentația curentă. Nu același lucru se poate spune însă și despre alte reclame realizate fără o prealabilă consultare a factorilor de specialitate sau, pur și simplu, la întîmplare. Ne referim în acest sens la reclame ca: „Dați copiilor cît mai multe dulciuri" (ceea ce este contraindicat medical) sau „Gust deosebit la mîncare — cu smîntînă superioară", ca și cum smîntîna ar fi un... condiment!

Fie numai și din aceste exemple și se poate vedea ce răspundere revine celor care popularizează prin intermediul reclamei produsele, acreditînd false calități sau exagerîndu-le pe cele existente cîteodată în dauna cumpărătorului. Dacă odinioară acest procedeu constituia o regulă, astăzi el a devenit excepție și, prin perseverente semnalări, trebuie să obținem dispariția lui definitivă.

Mai există însă și alte calități pe care trebuie să le dețină o reclamă chibzuită. Așa, de pildă, dacă putem fi de acord că se poate organiza o „lună a imprimeurilor" în prag de primăvară sau o „lună a cadourilor" în întîmpinarea anului nou, invitația magazinelor de produse chimice de a beneficia de o „lună a curățeniei" ni se pare cel puțin rizibilă dacă nu chiar o aluzie jenantă pentru gospodine. Nu o dată într-un an, ci în fiecare lună, săptămînă, zi, — oricînd se simte nevoia, gospodina face curățenie! Generalizarea stereotipă a unei formule de succes într-un sezon la anumite produse nu poate duce la reușita automată a oricărei reclame. Spiritul de colaborare cu cel căruia i se adresează trebuie să însuflețească, să străbată reclama făcută astăzi, la noi, întrucît ea presupune respectul pentru cumpărător.

În sfîrșit, reclama, prin însăși caracterul ei de largă accesibilitate, trebuie să fie pe înțelesul tuturor. În versuri sau în proză, aforistică sau explicativă, ea trebuie să denote oricum un minim de efort intelectual al celui ce o întocmește, pentru a atrage atenția și a convinge pe cel care s-a hotărît s-o citească. Tot atît de ineficace rămîne și o reclamă savant concepută cît și una puerilă: în loc să-și atingă scopul prevăzut, ea devine fie o șaradă bună pentru amatorii genului, fie un pretext neintenționat de amuzament. În sala teatrului satiric-muzical „C. Tănase", a nimerit, printr-o neprevăzută asociere cu umorul cultivat pe scenă, o asemenea reclamă care ne invită să consumăm „bomboane învelite individual"!

Mai multă perspicacitate a organelor care răspund de publicitatea comercială și mai multă competență a celor care elaborează textele ar împlini în chip fericit pretențiile legitime ale cumpărătorilor ca și necesitățile de vînzare, recomandîndu-le corect, amabil, elegant, prin intermediul unei reclame de ținută, spre cinstea lăudabilelor strădanii ale rețelei noastre comerciale.

EUGEN ATANASIU

INFORMAȚII

Marți dimineața a plecat în R. S. Cehoslovacă delegația Consiliului Central al Sindicatelor, condusă de tovarășul Nicolae Moraru, membru al Prezidiului C.C.S., pentru a participa la cel de-al V-lea Congres al sindicatelor cehoslovace.

★

Cu prilejul închiderii Expoziției industriale suedeze, Mihai Ciobanu, președintele Camerei de Comerț a R. P. Romîne a oferit reprezentanților firmelor industriale și comerciale suedeze participante la expoziție un cocteil la restaurantul „Pescăruș". Au fost de față Olof Landenius, însărcinatul cu afaceri ad-interim al Suediei la București și Stig Cedermark, secretarul Asociației generale pentru exportul suedez.

★

Din inițiativa Comitetului regional al femeilor și a Consiliului agricol regional s-au organizat, la un număr de 9 cinematografe din raioanele Dorohoi, Rădăuți, Botoșani și Fălticeni, expuneri-lecții pe tema creșterii păsărilor.

Expunerile sînt ținute de specialiști și sînt însoțite de filmele documentare: „Creșterea păsărilor", „Să dezvoltăm creșterea păsărilor" și „Creșterea mecanizată a păsărilor".

★

Lucrările de construcție a noii fabrici de băuturi răcoritoare din Constanța au intrat într-o nouă fază: montajul utilajelor și instalațiilor. Noua fabrică va produce încă de la începutul sezonului de vară din acest an cîte 40 000 sticle cu băuturi răcoritoare pe zi.

★

Participînd activ la acțiunea de colectare a metalelor vechi ce se desfășoară pe întreg cuprinsul regiunii Cluj, minerii de la Baia de Arieș au expediat către oțelăriile patriei în cursul acestui an peste 500 de tone de metale vechi.

★

În orașul Găești s-a dat în folosință un nou complex de deservire a populației, prevăzut cu ateliere de croitorie pentru bărbați și femei, ateliere de cizmărie, frizerie, coafură, reparații de radio și televizoare, foto, etc. Se apropie de sfîrșit și construcția altor complexe de deservire a populației în orașele Drăgășani și Slatina.

★

Consiliul pentru răspîndirea cunoștințelor cultural-științifice, în colaborare cu Casa de cultură a studenților din Capitală, organizează în zilele de miercuri, joi, vineri și sîmbătă un ciclu de conferințe ce vor fi ținute de acad. Eugen A. Pora, decan al facultății de științe naturale-geografie a Universității „Babeș-Bolyai", din Cluj, în legătură cu expediția științifică la care a participat pe bordul vasului sovietic de cercetări oceanografice „Viteaz", în Oceanul Indian. Conferințele vor avea loc în sala Casei de cultură a studenților din calea Plevnei nr. 61, începînd de la ora 20.30 și vor fi însoțite de proiecții și exemplificări pe bandă de magnetofon.

Despre eficiența sapei rotative în lucrările de combatere a buruienilor și afinare a solului, mecanizatorii de la gospodăria de stat din Dămienești — raionul Roman — s-au convins încă anul trecut cînd au folosit-o cu succes la cultura porumbului. Acum în planul de măsuri al gospodăriei se prevăd două lucrări cu sapa rotativă pe 425 ha. și patru prașile mecanice. În clișeu: Inginerul șef al Trustului gostat Bacău, Sabin Deaș, împreună cu ing. Gh. Smîntînă și șeful de brigadă Emil Franea, ambii de la această gospodărie, cercetează calitatea lucrării.

Foto: A. CONSTANTINESCU

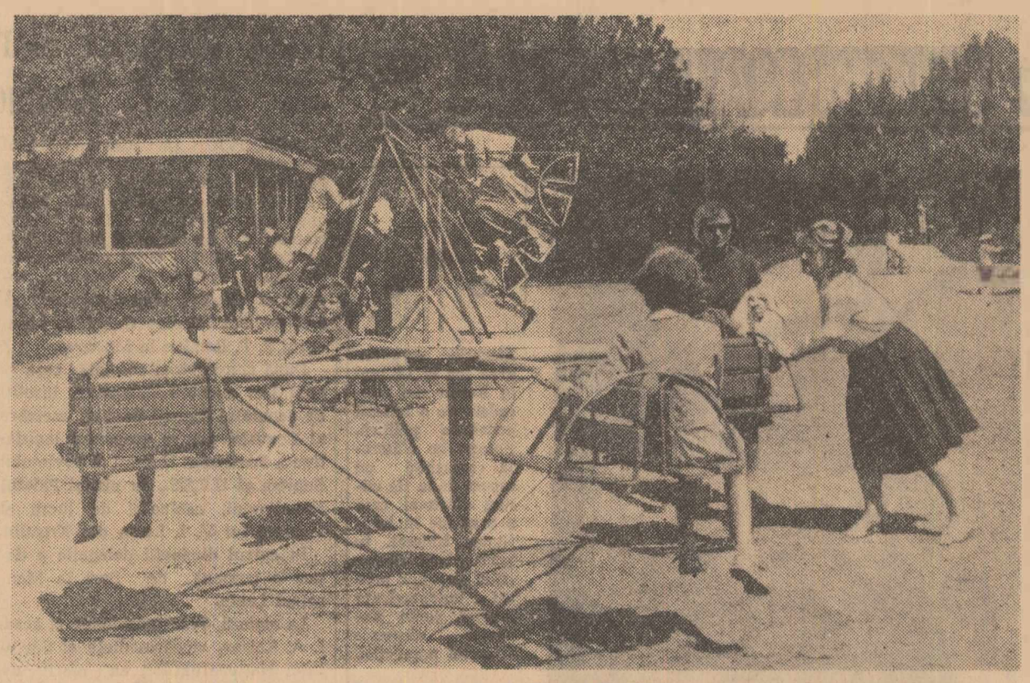

Peisaj de vară din Parcul Herăstrău — Foto: NICU VASILE

STIRI SPORTIVE

● Campionatul cat. A de fotbal se reia duminică cu desfășurarea jocurilor din cadrul celei de-a 23-a etape. În Capitală, pe stadionul Republicii vor avea loc, în cuplaj, întîlnirile: Progresul-Știința Cluj (ora 15.30) și Rapid-C.S.M.S. Iași (ora 17).

● Astăzi se desfășoară pe terenuri neutre 6 meciuri din optimile de finală ale „Cupei R.P.R." la fotbal: Industria Sîrmei Cîmpia Turzii-Siderurgistul Galați (la Suceava); Minerul Baia Mare — Știința Craiova (la Hunedoara); Prahova Ploiești-Petrolul Ploiești (la Ploiești); Progresul București-Gaz Metan Mediaș (la Cîmpina); C.S.M.S. Iași-A.S.M.D. Satu Mare (la Cluj); Știința Timișoara-A.S. Cugir (la Sibiu). Partidele Rapid-Steaua și Dinamo București-Dinamo Bacău au fost amînate.

● Echipa masculină de baschet Știința Cluj și-a început turneul în R. D. Germană, jucînd la Halle cu echipa locală „S.C. Chemie". Baschetbaliștii romîni au obținut victoria cu scorul de 78—70 (41—36).

● A fost alcătuită echipa selecționată de box a R. P. Romîne care va participa la campionatele europene de la Moscova (26 mai—2 iunie). În ordinea celor 10 categorii au fost selecționați: C. Ciucă, N. Puiu, A. Olteanu, Fl. Pătrașcu, I. Mihalik, V. Mîrza, V. Badea, I. Monea, Șt. Cojan și V. Mariuțan. Antrenorul echipei este Ion Chiriac.

● La Moscova, în semifinalele turneului internațional feroviar de fotbal, Rapid București va juca astăzi cu Lokomotiv Moscova. Returul se va desfășura săptămîna viitoare la București. Echipa cîștigătoare va întîlni în finală pe învingătoarea din cealaltă semifinală: Lokomotiv Leipzig-Lokomotiv Sofia.

● În ziua a doua a preliminariilor campionatului mondial masculin de baschet au fost înregistrate următoarele rezultate: **grupa A:** U.R.S.S.-Franța 70—57; Uruguay-Canada 66—56; **grupa B:** S.U.A.-Argentina 81—51; Italia-Mexic 90—82; **grupa C:** Porto-Rico-Peru 70—64; Iugoslavia-Japonia 95—63.

COMUNICAT

cu privire la ședința Comitetului Executiv al Consiliului de Ajutor Economic Reciproc

Între 10 și 13 mai 1963 a avut loc la Varsovia cea de-a 6-a ședință a Comitetului Executiv al Consiliului de Ajutor Economic Reciproc.

La ședință au participat reprezentanții în Comitetul Executiv ai țărilor membre ale Consiliului, vicepreședinți ai Consiliilor de Miniștri: S. Todorov — R. P. Bulgaria, O. Simunek — R. S. Cehoslovacă, B. Leuschner — R. D. Germană, D. Molomjamt — R. P. Mongolă, P. Jaroszewicz — R. P. Polonă, Al. Bîrlădeanu — R. P. Romînă, A. Apro — R. P. Ungară, M. Leseciko — U.R.S.S.

Ședința a fost prezidată de reprezentantul R. P. Polone, P. Jaroszewicz.

Comitetul executiv a examinat și a aprobat raportul pe care urmează să-l prezinte spre examinare celei de-a 18-a sesiuni a Consiliului. Raportul se referă la activitatea desfășurată de țările și organele CAER pentru îndeplinirea hotărîrilor celei de-a 16-a sesiuni (extraordinare) a Consiliului, adoptate în conformitate cu recomandările Consfătuirii din iunie (1962) a primilor secretari ai Comitetelor Centrale ale partidelor comuniste și muncitorești și a șefilor de guverne ale țărilor membre ale CAER.

În cursul elaborării raportului, Comitetul Executiv a examinat multilateral situația colaborării economice și tehnico-științifice a țărilor membre ale Consiliului, îndeosebi în domeniul coordonării planurilor economiei naționale, al specializării și cooperării în producție, coordonării cercetărilor tehnico-științifice, al agriculturii și legăturilor economice externe. Comitetul Executiv a analizat, de asemenea, activitatea organelor Consiliului și a pregătit propuneri în vederea îndeplinirii pe viitor a programului de dezvoltare și perfecționare a organizării colaborării economice a țărilor membre ale Consiliului, inclusiv în problemele valutare și financiare, trasat de consfătuirea din iunie (1962).

La ședința Comitetului Executiv au mai fost discutate și alte probleme economice și organizatorice privind activitatea Consiliului de Ajutor Economic Reciproc.

Discutarea problemelor la ședința Comitetului Executiv s-a desfășurat într-o atmosferă de înțelegere reciprocă și unanimitate deplină.

Delegația R. P. Romîne s-a înapoiat în Capitală

Marți dimineață s-a întors în Capitală, venind de la Varșovia, delegația R. P. Romîne, condusă de tovarășul Alexandru Bîrlădeanu, membru supleant al Biroului Politic al C.C. al P.M.R., vicepreședinte al Consiliului de Miniștri, reprezentantul țării noastre în Comitetul Executiv al Consiliului de Ajutor Economic Reciproc, care a luat parte la cea de-a 6-a ședință a Comitetului Executiv al Consiliului.

La sosire, pe aeroportul Băneasa, delegația a fost întîmpinată de miniștri și membri ai conducerii unor ministere și instituții centrale de stat și alte persoane oficiale.

Erau prezenți Wieslaw Sobierajski, ambasadorul R. P. Polone în R. P. Romînă și membri ai ambasadei.

MUNCĂ RODNICĂ PE OGOARE

O metodă eficace în cultura orezului

În gospodăria noastră colectivă orezul se cultivă, cu mici întreruperi, din anul 1952. Așa stînd lucrurile, se-nțelege, colectiviștii au acumulat o valoroasă experiență care, folosită în producție, a sporit eficacitatea economică a acestei cereale. Anul trecut bunăoară, în gospodăria noastră s-au cultivat cu orez 150 de hectare. Folosind în cultura lui cele mai avansate metode, în funcție de condițiile concrete de climă și sol, noi am reușit să recoltăm 5 193 kg orez în medie de pe fiecare hectar semănat, față de 3 400 kg cît am prevăzut în planul de producție. Eficiență economică? Iată: valoarea totală a producției de orez a fost de 3 053 000 lei. Scăzînd din ea cheltuielile de producție rămîne un venit net de 2 218 537 lei.

Poate că mulți cultivatori de orez ar dori să știe cum am lucrat noi. Mai întîi am procedat la o revizuire completă a întregii rețele de canale de alimentare și evacuare, efectuînd corectări de pantă, desfundări, reparații la lucrările de artă-podețe, stăvilare etc. Apoi ne-am ocupat cu minuțiozitate de pregătirea terenului. L-am arat la 28—30 cm și, în funcție de starea de fertilitate a diferitelor parcele, l-am îngrășat cu superfosfat și azotat de amoniu. N-am uitat nici de o altă lucrare foarte importantă în cultura orezului: nivelarea terenului; am făcut-o atît în uscat cît și în apă, la inundare, înaintea semănatului. Se știe că dușmanul cel mai periculos al orezului este buruiana numită-n popor, mohor. Ori la noi, orezul fiind, pe unele terenuri, în al 3-lea și al 4-lea an de cultură, infestarea cu mohor a fost puternică amenințîndu-ne recolta. Știința ne-a pus însă la îndemînă arme sigure împotriva lui. Una din ele este și folosirea metodei transplantatului pe care noi am hotărît s-o aplicăm pe jumătate din suprafața cultivată cu orez.

Cum am procedat? În mai am însămînțat 16 ha. pentru producerea răsadului. Aceasta în parcelele cele mai curate de buruieni. Am semănat 1 000 kg de orez la hectar. Paralel în terenul ales pentru transplantare și chiar pentru semănatul direct, pentru a distruge cu mai mult succes buruienile, am dat drumul la apă stimulînd încolțirea lor și mai ales a mohorului. După evacuarea apei și germinarea buruienilor, am efectuat o arătură superficială prin care le-am distrus în mod substanțial.

Transplantatul orezului s-a făcut între 1—15 iunie la distanțe de 18 cm între rînduri și 15 cm pe rînd, repicîndu-se cîte 6—8 plante la cuib. Metoda transplantatului este net superioară celorlalte folosite în cultura orezului. De ce? În primul rînd, pentru că culturile sînt în afara pericolului dăunătorilor și, în special, a mohorului. În al doilea rînd, pentru că se obține o densitate omogenă ușor de întreținut (Un calcul semnificativ: în terenurile puternic infestate cu mohor această metodă permite, în acțiunile de combatere, realizarea unei economii de 20—30 zile muncă la hectar). În al treilea rînd, pînă la transplantarea orezului, suprafața destinată lui poate fi folosită pentru cultura de plante furajere: borceag, mazăre, secară etc. succesiunea aceasta sporind considerabil veniturile, terenul fiind folosit mai intensiv.

Și la acestea mai trebuie adăugat sporul însemnat de recoltă pe care-l dă cultura prin transplantare: 1 000—1 500 kg. la hectar. Anul trecut noi am strîns de pe terenurile unde am folosit transplantarea peste 6 000 kg orez la hectar.

Cum am lucrat după transplantare? Pentru înfrățire s-a menținut un strat de apă mic. Apoi irigatul s-a făcut prin menținerea stratului de apă la nivelul determinat de faza de vegetație. Pe suprafețele transplantate am efectuat un singur plivit și spicuitul mohorului.

În anul curent cultivăm cu orez 180 de hectare. În acest scop am amenajat încă 30 de hectare. Metoda transplantatului fiind — așa cum am văzut — foarte avantajoasă pentru noi am extins-o pe 100 de hectare. Am însămînțat anume 20 ha pentru producerea de răsad. În același timp sîntem pe terminate cu semănatul direct în apă. Solul a fost lucrat și îngrășat ca și anul trecut, în complexul agrotehnic stabilit, introducînd și măsuri care s-au dovedit necesare la noi: combaterea dăunătorilor, instalarea de noi motopompe, îngrășarea cu azotat de amoniu în timpul vegetației etc. Sîntem siguri că muncind cu sîrguința de pînă acum și în anul acesta vom obține recolte de orez care să ne aducă venituri mari.

MARIN BUNOAICA
președintele gospodăriei colective Slobozia Mîndra
și
ȘTELIAN ARON
inginer agronom

PE SCURT

Colectiviștii din regiunea București aplică pentru prima oară semănatul orezului cu mașina în uscat. Ei au semănat pînă acum după această metodă peste 500 de hectare. Din suprafața totală de 6.400 de hectare planificate a se cultiva cu orez, gospodăriile colective din regiunea București au însămînțat pînă acum mai bine de jumătate.

SATU MARE (coresp. R.I.) Mecanizatorii de la S.M.T.-Mărtinești, raionul Satu Mare, și-au realizat cu 20 de zile înainte de termen planul de producție stabilit pentru muncile agricole de primăvară. Ei au realizat un volum de lucrări de 34 000 hantri, cu aproape 13.000 hantri mai mult față de aceeași perioadă a anului trecut.

LUGOJ (coresp. R.I.) Pe ogoarele gospodăriilor colective din raionul Lugoj se lucrează intens în aceste zile la întreținerea culturilor. Pînă în prezent s-a efectuat prașila I-a la cartofi, sfeclă de zahăr și floarea-soarelui pe o suprafață de mai bine de 2.500 hectare. Printre gospodăriile colective fruntașe la lucrările de întreținere a culturilor prășitoare se situează cele din Topolovăț, Șuștra, Belinț și Chizătău.

PITEȘTI (Agerpres). — În unitățile agricole socialiste din zonele de șes și deal ale regiunii Argeș s-au terminat lucrările de îngrijire a pășunilor. Mari suprafețe au fost fertilizate, iar mai mult de 350 ha au fost supraînsămînțate cu graminee și leguminoase. De curînd au început lucrările de combatere a eroziunilor pe cele 2 000 ha de pășune prevăzute pentru acest an. Pe golurile de munte și în zona alpină, care însumează peste 50 000 ha, se organizează numeroase pășuni model.

SCURTE ȘTIRI EXTERNE

La 18 iunie va avea loc plenara ordinară a C. C. al P. C. U. S.

MOSCOVA — Agerpres: Comitetul Central al P.C.U.S. a adoptat hotărîrea de a amîna pentru 18 iunie a.c., convocarea plenarei ordinare a C. C. al P.C.U.S. Această plenară, în cadrul căreia se va discuta problema „Sarcinile curente ale muncii ideologice de partid", fusese fixată anterior pentru 28 mai.

Expoziție de fotografii artistice românești în Italia

ROMA (Agerpres). Sub auspiciile Asociației de prietenie „Italia-Romînia" și ale centrului pentru relațiile culturale cu străinătatea din Bari, în acest oraș a fost organizată o expoziție de fotografii artistice românești. Cu acest prilej profesorul universitar Michele Lo Vera a vorbit despre arta figurativă în Romînia. Au fost prezentate, de asemenea, mai multe filme documentare românești de scurt metraj, precum și filmul artistic „Valurile Dunării".

Cocteil la Ambasada R. P. R. din Budapesta

BUDAPESTA — Agerpres: Luni seara Mihail Roșianu, ambasadorul R. P. Romîne la Budapesta a oferit un cocteil în cinstea delegației de activiști ai P.M.S.U. care a vizitat recent țara noastră. Au participat Dimeny Imre, membru supleant al C.C. al P.M.S.U., șeful secției agricole a C.C. al P.M.S.U., Hont Janos, Keseru Janos, Kiralyi Erno, locțiitori ai ministrului Agriculturii, Kovacs Zoltan, adjunct al secției externe a C.C. al P.M.S.U., precum și reprezentanți ai Ministerului Afacerilor Externe. Cocteilul s-a desfășurat într-o atmosferă cordială.

● *PARIS. — Agerpres: La 12 mai, în departamentul Gard (sudul Franței), a avut loc cel de-al doilea tur de scrutin pentru alegerea unui deputat în Adunarea Națională. Consiliul constituțional a refuzat în mod arbitrar să acorde mandatul de deputat sub pretextul ridicol de „abuz de propagandă", candidatului comunist care a obținut în alegerile din noiembrie anul trecut în această circumscripție 41,05 la sută din voturi. În urma noilor alegeri, candidatul comunist a obținut și mai multe voturi ca în alegerile precedente — 44,34 la sută. Cu toate acestea, forțele reacționare au constituit un cartel și au reușit să obțină alegerea candidatului lor.*

NEW YORK 14 (Agerpres). — În după-amiaza zilei de 14 mai la New York s-a deschis sesiunea specială a Adunării Generale a O.N.U., consacrată studierii posibilităților de finanțare a operațiunilor O.N.U. Înainte de a se trece la examinarea ordinei de zi, Adunarea Generală a hotărît în unanimitate primirea în Organizația Națiunilor Unite a Kuweitului. Această hotărîre a fost adoptată prin aclamații pe baza unui proiect de rezoluție supus Adunării Generale de 14 țări. Kuweitul este al 111-lea membru al Organizației Națiunilor Unite.

● *LONDRA. — Agerpres: Recent a avut loc ședința Comitetului Executiv al Partidului Comunist din Marea Britanie, ales luna trecută la Congresul al XXVIII-lea al partidului. La ședință s-au ales Comitetul Politic și conducerea partidului. Președinte al partidului a fost ales F. Stanley, secretar general — John Gollan, secretar general adjunct — W. Alexander. Fostul președinte, veteranul comunist William Gallacher, a fost ales membru de onoare pe viață al Comitetului Executiv.*

O cuvîntare a lui P. Togliatti

ROMA. — Agerpres: În cadrul campaniei electorale în vederea alegerilor pentru Adunarea regională din Sicilia, la Palermo a avut loc un miting la care au participat 60.000 de persoane. Luînd cuvîntul, Palmiro Togliatti, secretar general al P.C.I., a cerut din nou cu hotărîre guvernului italian să renunțe la orice program de înarmare atomică a țării. „Este necesară o nouă linie politică a țării" — a declarat el referindu-se la victoria strălucită repurtată de comuniștii italieni în alegerile parlamentare din 28 aprilie. El a subliniat necesitatea realizării unui program de înnoire a vieții economice și politice a țării, în interesul maselor de oameni ai muncii. Togliatti a subliniat necesitatea strîngerii rîndurilor tuturor forțelor democratice în lupta pentru elaborarea și aplicarea unui plan de dezvoltare democratică a țării.

● BERLIN. — Agerpres: La 13 mai, la Nürnberg (R.F.G.) a început procesul intentat criminalilor naziști Josef Paul, Wilhelm Backer și Otto Keller, vinovați de represiunile sîngeroase împotriva a 2400 cetățeni sovietici în timpul ocupației vremelnice de către fasciști a teritoriului Ucrainei. În perioada războiului Keller a fost locțiitor al comisarului regional nazist în Ucraina, Paul a condus jandarmeria regională, iar Backer a fost conducătorul unuia din posturile de jandarmi. În toamna anului 1942 ei au participat la executarea în masă a cetățenilor pașnici.

● SVERDLOVSK 14 (Agerpres). — La 14 mai primul ministru al Cubei, Fidel Castro și persoanele care îl însoțesc au vizitat marea Uzină „Uralmaș" din Sverdlovsk. În piața din fața uzinei a avut loc un mare miting la care a luat cuvîntul Fidel Castro, primit cu ovații de participanți.

Val de arestări în Republica Sud-Africană

PRETORIA — Agerpres: În Republica Sud-Africană, autoritățile continuă valul de arestări în virtutea recentei legi rasiste „cu privire la sabotaj", potrivit căreia persoanele „suspecte" pot fi ținute sub stare de arest, fără judecată, timp de 90 de zile. Corespondentul agenției Reuter anunță că la 13 mai, la Pretoria, Durban și unele localități din provincia Cap, au fost arestați numeroși africani. Printre cei arestați se află lideri ai unor organizații progresiste africane — congresul tineretului indian, Congresul național african, precum și ai unor organizații sindicale.

★

● NEW YORK. — Agerpres: Într-o declarație făcută în fața Comitetului O.N.U. pentru supravegherea politicii de apartheid dusă de guvernul sud-african, George Houser, director executiv al Comitetului american pentru Africa, a subliniat că unele cercuri de afaceri din Occident împiedică traducerea în viață a rezoluțiilor O.N.U. cu privire la aplicarea de sancțiuni economice împotriva Republicii Sud-Africane.

● QUITO 14 (Agerpres). — La Quito s-a deschis la 14 mai așa-numita „Consfătuire inter-americană pentru problemele programului „Alianța pentru progres" la care participă Freeman, ministrul agriculturii al S.U.A., Teodoro Moscoso, conducătorul programului de „ajutor" pentru America Latină în cadrul „Alianței pentru progres". Această consfătuire este considerată în cercurile democratice din Ecuador drept o nouă încercare a S.U.A. de a forța țările Americii Latine să le achiziționeze surplusurile agricole la prețuri ridicate și de a împiedica dezvoltarea agriculturii din aceste țări.

PRAGA — Agerpres: — La 13 mai s-a deschis la Smolenice (Slovacia de vest) conferința internațională în problemele florei și faunei Carpaților. La lucrările conferinței care se vor încheia la 18 mai, participă specialiști din Bulgaria, Cehoslovacia, Polonia, Ungaria și Uniunea Sovietică. Din R.P. Romînă participă prof. univ. Borja Alexandru și prof. univ. Nicolaie Bodnariuc.

● BUENOS AIRES 14 (Agerpres). — Președintele Argentinei, Guido, a încercat să rezolve criza de guvern declanșată de acțiunea unui grup de militari prin numirea unor miniștri în Departamentele considerate cheie. Jose Manuel Astigueta, care a ocupat postul de ministru de război în cabinetul demisionar, a fost numit ministru al armatei, iar Horacio Zubiri, care era ministru al lucrărilor publice, a fost numit ministru al economiei. Departe însă de a reprezenta o rezolvare reală a crizei de guvern, numirile respective urmăresc cîștigarea de timp pentru ceea ce agenția U. P. I. denumește „încercarea de convingere a majorității miniștrilor de a se înapoia la posturile lor". De pe acum, după cum releva U.P.I., la Buenos Aires „planează o anumită nesiguranță în legătură cu alegerile care urmează să aibă loc în luna iulie".

CONSUMAȚI ZILNIC
APELE MINERALE MEDICINALE
Slănic Moldova
Sînt foarte indicate în bolile gastro-intestinale, constipații, urmări ale hepatitei, bolile căilor biliare și ale căilor respiratorii

Magazinul de optică medicală
din București, Calea Victoriei nr. 156
Dotat cu cabinet medical, cu program de funcționare 7—22, în mod permanent
ASIGURA CONSULTAȚII MEDICALE ȘI DESFACEREA ARTICOLELOR DE OPTICA ȘI APARATE AUDITIVE

Actualitatea INTERNAȚIONALĂ

IRAK: Reînceperea luptelor între detașamente de partizani kurzi și unități ale armatei

BAGDAD 14 (Agerpres). — Agenția U.P.I. citînd știri din Bagdad, transmite că au reînceput luptele între detașamentele de partizani kurzi și unități ale armatei irakiene. Agenția precizează că importante ciocniri au avut loc în ultimele trei zile și că avioane irakiene au bombardat satele kurde din apropiere de centrul petrolifer Kirkuk. *În regiunile din nordul Irakului situația este încordată.*

Evenimentele din Siria

DAMASC 14 (Agerpres). — Agenția Associated Press transmite că situația din Siria în ultimele 24 de ore a fost calmă. La Damasc, clădirile strategice sînt în continuare păzite de trupe, iar școlile secundare sînt închise pentru a împiedica organizarea unor noi demonstrații.

Noul guvern sirian condus de Salah Bitar și-a făcut cunoscută poziția în problema proiectatei Uniuni federale între Egipt, Siria și Irak. Într-o cuvîntare rostită la postul de radio Damasc, ministrul informațiilor, Sami El Jundi, a arătat că noul guvern „rămîne fidel unității".

Observatorii consideră componența noului guvern sirian drept un succes al partidului naționalist Baas în lupta pentru putere între grupările care au participat la lovitura de stat din martie. După cum se știe, din noul guvern au fost eliminate aproape toate elementele care se pronunță pentru o uniune imediată și necondiționată între cele trei țări. Se remarcă, de asemenea faptul că și remanierea din Irak a dus la rezultate similare.

Agențiile de presă relevă că la Cairo se manifestă o vădită nemulțumire față de preluarea de către partidul Baas a controlului deplin în Siria. Presa egipteană își exprimă părerea că ultimele evenimente din Siria „dau o lovitură serioasă" declarației tripartite cu privire la unitate. Ziarul „Al Ahram" scrie că guvernul egiptean nu poate accepta „dictatura baasistă" din Siria și eliminarea celorlalte grupări unioniste.

Agenția Reuter subliniază că „observatori bine informați din Cairo interpretează reîntoarcerea la putere a conducătorului baasist, Salah Bitar, ca o reducere considerabilă a șanselor îndeplinirii acordurilor de luna trecută cu privire la constituirea uniunii federale între Egipt, Siria și Irak".

Produsele românești apreciate la Tîrgurile internaționale de mostre de la Tokio și Casablanca

TOKIO 14 (Agerpres). — Cu ocazia închiderii Tîrgului internațional de mostre de la Tokio, în cadrul căruia pavilionul Republicii Populare Romîne s-a bucurat de un deosebit succes, ministrul industriei și comerțului exterior al Japoniei, Fukuda, a primit în audiență pe ing. Gheorghe Andreescu, directorul pavilionului romînesc, și ing. Gheorghe Rusu, șeful Agenției Economice a Republicii Populare Romîne la Tokio. În cadrul convorbirii au fost discutate evoluția și perspectivele schimburilor comerciale romîno-japoneze.

În timpul funcționării tîrgului, presa japoneză a comentat pe larg dezvoltarea rapidă a economiei și comerțului exterior al R. P. Romîne, remarcînd totodată dezvoltarea comerțului romîno-japonez și posibilitățile intensificării schimburilor viitoare.

★

RABAT 14 (Agerpres) —

La Casablanca s-a deschis Tîrgul internațional de mostre la care R. P. Romînă a participat cu un oficiu de informații tehnico-comerciale, în cadrul căruia au fost prezentate și unele mostre ale produselor romînești de export. În timpul funcționării sale, Oficiul de Informații tehnico-comerciale al R. P. Romîne a fost vizitat de oficialități, oameni de afaceri marocani și străini, precum și de un numeros public.

Importante ziare și publicații marocane au scris pe larg despre dezvoltarea în ritm rapid a economiei și comerțului exterior romînesc, subliniind calitatea produselor industriale românești și posibilitățile de lărgire a relațiilor comerciale ale Marocului cu R. P. Romînă.

Alegerile care vor avea loc la 18 mai în Kenya sînt precedate de o intensă activitate politică. Fotografia alăturată reprezintă un aspect de la un miting electoral care a avut loc în localitatea Eldoret. În prim plan: cunoscutul luptător pentru independența Kenyei, Jomo Kenyatta, răspunde salutului populației.

Situația din Haiti

SANTO DOMINGO 14 (Agerpres). — La 14 mai în capitala Republicii Dominicane a sosit comisia de anchetă a Organizației Statelor Americane însărcinate să aplaneze conflictul dintre Haiti și Republica Dominicană. Membrii comisiei și-au anunțat intenția de a rămîne 48 de ore pe teritoriul dominican după care vor pleca în Haiti.

Referindu-se la acest conflict agențiile occidentale de presă subliniază că în ultimele zile tensiunea dintre cele două țări s-a redus într-o oarecare măsură. Potrivit agenției France Presse, trupele dominicane, masate la frontiera cu Haiti, au început să fie retrase progresiv. Acest fapt este considerat drept o contramăsură la hotărîrea guvernului haitian de a elibera permise de ieșire din țară refugiaților la diferitele ambasade din Port au Prince.

Trecînd în revistă situația internă din Haiti, corespondentul din Port au Prince al agenției UPI relatează că deși „în aparență domnește o atmosferă de liniște, un sentiment de nervozitate sporește pe măsura apropierii datei expirării termenului legal al mandatului președintelui Francois Duvalier". Acest termen, după cum se știe, expiră la 15 mai și potrivit constituției Duvalier nu mai poate fi reales președinte.

Pe o stradă din Port au Prince, capitala Republicii Haiti. Patrulele dictatorului Duvalier caută grenade pînă și în cutiile cu săpun ale vînzătorilor ambulanți.

În cîteva rînduri

● **Din Honolulu a plecat spre Tailanda primul lot de 1.500 de soldați americani pentru a lua parte la marile manevre militare ale blocului militar S.E.A.T.O. care urmează să se desfășoare între 11 și 19 iunie. (A. P.).**

● *În legătură cu intenția autorităților din Grecia de a ridica în centrul Atenei un monument al fostului președinte al S.U.A., Truman, ziarul „Mesimvrini" a publicat o declarație făcută de zece din cei mai de seamă pictori și sculptori din Grecia, în care această se pronunță cu hotărîre împotriva acestei idei. Pictorul Moralis a subliniat că ridicarea monumentului lui Truman va constitui o sfidare a opiniei publice din Grecia. (Ag)*

● **Un avion cu reacție aparținînd forțelor armate ale S.U.A., s-a prăbușit pe cînd încerca să aterizeze pe port avionul „Coral Sea", după un zbor demonstrativ în fața reprezentanților presei în fața portului Sydney — Australia (U.P.I.).**

● Ministerul de finanțe din Japonia a sancționat un grup de 14 funcționari pentru că au participat activ la campania de primăvară de acțiuni revendicative ale oamenilor muncii. O parte din funcționari au fost destituiți din funcții pe o perioadă de o lună, iar altora li s-au redus salariile. (Ag).

● *Generalul Lyman Lemnitzer, comandantul suprem al forțelor armate NATO din Europa, a sosit în Turcia într-o vizită oficială de două zile, în timpul căreia el se va întîlni cu șeful statului major al armatei turce cu miniștrii de război și de externe ai Turciei și cu președintele Consiliului de Miniștri. Lemnitzer va fi primit, de asemenea, de către generalul Cemal Gürsel, președintele Republicii. (U.P.I.).*

● Ministerul de finanțe din Peru a dat publicității o hotărîre care permite să se vîndă țărilor socialiste produse ale industriei miniere. În hotărîre se subliniază că această acțiune „corespunde politicii comerciale pe care o promovează în prezent Peru" și se exprimă părerea că exportul în țările Europei răsăritene „va avea o influență pozitivă asupra economiei naționale" (Ag)

● *HAVANA. — Agerpres: Dictatorul din Paraguay, Stroessner, a trimis spre nordul țării în departamentul San Pedro mari subunități de trupe pentru a duce lupta împotriva partizanilor. După cum transmite agenția Prensa Latina, acțiunile partizanilor în departamentul sus-amintit „stîrnesc o mare nervozitate" în cercurile guvernamentale din Paraguay.*

Încetarea din viață a lui Pierre Courtade

PARIS 14 (Agerpres). La 14 mai a încetat din viață în vîrstă de 48 de ani ziaristul și scriitorul Pierre Courtade, membru al Comitetului Central al Partidului Comunist Francez.

Cercetările privind găsirea epavei lui „Thresher"

NEW YORK 14 (Agerpres). — La 14 mai la baza navală Portsmouth s-a anunțat că marina americană a hotărît să folosească o ancoră de o construcție specială pentru a cerceta fundul oceanului Atlantic în regiunea unde se bănuiește că se află epava submarinului nuclear „Thresher". După cum se știe, acest submarin s-a scufundat la 10 aprilie avînd la bord 129 de persoane. În legătură cu această știre, agenția Associated Press subliniază că „eforturile făcute pentru determinarea locului unde se găsește epava submarinului nu au avut pînă acum succes". Potrivit agenției, în regiunea situată la 220 mile est de Boston unde a fost înregistrată pentru ultima oară prezența submarinului „Thresher" continuă cercetările navelor americane.

Acțiuni pentru pace și dezarmare

„Afară cu „F-105" din Japonia!"

TOKIO 14 (Agerpres). — În dimineața zilei de 14 mai Consiliul de luptă comună împotriva tratatului de securitate japono-american, în apărarea păcii și democrației din prefectura Fukuoka a început o grevă de protest împotriva amplasării la baza Itadzuke a avioanelor de vînătoare și bombardament „F-105". Reprezentanții consiliului au ocupat șoseaua care înconjoară baza așezîndu-se pe jos. Greviștii purtau drapele și pancarte pe care scria: **„Afară cu „F-105" din Japonia", „Protestăm împotriva amplasării avioanelor purtătoare de arme nucleare în țara noastră".** Greva va continua pînă la 18 mai. Tot la 14 mai în orașul Fukuoka a început o campanie pentru strîngerea de semnături pentru scoaterea avioanelor „F-105" de la baza Itadzuke și împotriva amplasării lor în Japonia.

Pregătiri în vederea „Statelor Generale pentru dezarmare"

PARIS 14 (Agerpres). — Pe tot cuprinsul Franței se fac pregătiri în vederea Forumului partizanilor păcii din Franța — „Statele Generale pentru dezarmare". În nordul industrial și în sudul agricol, în uzine, pe șantiere de construcții, în mine, în instituții, la depourile de cale ferată și în instituțiile de învățămînt — pretutindeni au loc în aceste zile mitinguri ale partizanilor păcii, se aleg delegați la „Statele Generale pentru dezarmare".

La sfîrșitul lunii aprilie, din Comitetul de pregătire al „Statelor Generale pentru dezarmare" făceau parte aproximativ 250 de cunoscuți oameni politici, fruntași ai vieții publice; în ultimele zile în comitet au intrat încă aproximativ 100 de persoane. Printre cei care participă activ la pregătiri în vederea Forumului partizanilor păcii din Franța, figurează academicianul Paul Bastid, Madeleine Colin și Henri Krauscki, secretari ai Confederației Generale a Muncii, Lucien Begouin și André Dulin, foști miniștri.

Declarația a 27 cunoscuți oameni de știință americani

NEW YORK 14 (Agerpres). — 27 de cunoscuți oameni de știință americani, printre care trei laureați ai premiului Nobel, au dat publicității o declarație în care cheamă la încheierea unui acord cu privire la încetarea experimentării armei nucleare. Oamenii de știință arată că tratatul cu privire la interzicerea experiențelor nucleare „ar încetini ritmul actualei curse a înarmărilor", ar tergiversa însușirea armei nucleare de către celelalte state, care nu sînt puteri nucleare și ar micșora primejdia războiului nuclear. **Un asemenea acord,** subliniază ei, **ar corespunde intereselor S.U.A. și ale păcii în întreaga lume.**

Rezoluția Congresului partidului radical din Danemarca

COPENHAGA 14 (Agerpres). — În rezoluția Congresului partidului radical din Danemarca, care a avut loc între 9 și 12 mai la Odense, se spune că trebuie să se pună capăt experimentării armei atomice și să înceteze orice răspîndire a acestei arme. În rezoluție se arată că Danemarca trebuie să spună „Nu" înzestrării forțelor armate daneze cu arma atomică și amplasării de trupe străine pe teritoriul danez. Danemarca trebuie să se dezică de planul creării forțelor atomice NATO.

Cifrele vorbesc

În America latină: Un milion de copii mor anual înainte de a atinge vîrsta de 5 ani

MEXICO. — Potrivit datelor Organizației panamericane pentru ocrotirea sănătății, în țările Americii Latine mor anual un milion de copii care nu ating vîrsta de cinci ani. Cauza ridicatei mortalități infantile o constituie foamea, mizeria, bolile, lipsa asistenței medicale.

Relatările lui „Motor Ship"

LONDRA. — Din cifrele date publicității de revista britanică de specialitate „Motor Ship" și citate de agenția U.P.I. reiese că în ultimele nouă luni volumul comenzilor în construcțiile navale din Anglia a scăzut cu aproape 40 la sută. În prezent, pe șantierele navale britanice se construiesc cu 40 de nave mai puțin decît cu nouă luni în urmă.

84.625 șomeri în Australia

CANBERRA. — Potrivit datelor oficiale australiene, în luna aprilie a.c., în Australia au existat 84.625 de șomeri înregistrați.

Amînarea lansării unui cosmonaut american

CAPE CANAVERAL 14 (Agerpres). — Administrația națională pentru aeronautică și cercetarea spațiului cosmic (N.A.S.A.) **a anunțat amînarea lansării cosmonautului Gordon Cooper, care urma să aibă loc la 14 mai.** Potrivit comunicatului oficial, această amînare se datorește „proastei funcționări a sistemului radar din insulele Bermude, sistem extrem de important pentru securitatea cosmonautului".

După cum transmite agenția France Presse, lansarea cosmonautului Cooper care trebuia să efectueze pe bordul navei cosmice „Faith-7" 22 de rotații în jurul Pămîntului fusese întîrziată inițial cu peste patru ore, datorită unor „dificultăți". Prima defecțiune s-a produs atunci cînd turnul uriaș, instalat pe șine, care susținea racheta „Atlas", nu a răspuns la comenzi și nu s-a îndepărtat de rachetă din cauza unei pane de motor. Cea de-a doua defecțiune s-a datorat unei detașări neprevăzute de rachetă a „cordonului ombilical" electronic, care furniza rachetei energia electrică necesară pînă la lansare. După ce s-a anunțat oficial amînarea lansării, cosmonautul Cooper a coborît din cabina în care a stat patru ore și 21 de minute.

Agenția Associated Press transmite că amînarea lansării de marți este a patra din ultimele patru luni în ce privește misiunea cosmonautului Cooper. Inițial ea urma să aibă loc în februarie, dar din cauza diferitelor defecțiuni a fost amînată pentru 2 aprilie, 7 mai și 14 mai.

Într-o conferință de presă ținută la Cape Canaveral, reprezentanții N.A.S.A. au anunțat că lansarea navei cosmice „Faith-7" va avea loc în dimineața de miercuri, dar au precizat că o hotărîre definitivă va fi luată numai în cursul nopții de marți spre miercuri.

Graficul alăturat reprodus din ziarul economic francez „Les Echos" reprezintă tendința de scădere a indicelui producției industriale a Franței. El demonstrează atît instabilitatea permanentă a economiei cît și scăderea absolută a producției industriale francezе, începînd din primele zile ale acestui an

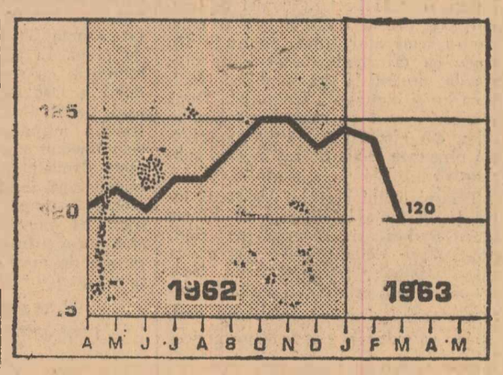

Vizita delegației Marii Adunări Naționale a R. P. Romîne în U. R. S. S.

MOSCOVA 14 Corespondentul Agerpres transmite: Marți dimineața delegația Marii Adunări Naționale a R. P. Romîne, condusă de acad. Athanase Joja, membru al C.C. al P.M.R., membru al Consiliului de Stat al R. P. Romîne, a făcut o vizită președintelui Sovietului Uniunii al Sovietului Suprem al U.R.S.S., Ivan Spiridonov. A fost de față Nicolae Guină, ambasadorul R. P. Romîne la Moscova.

După convorbirea cordială care a avut loc, membrii delegației, însoțiți de deputatul Zinovii Serdiuk, membru al Comisiei pentru propuneri legislative a Sovietului Uniunii al Sovietului Suprem al U.R.S.S., au vizitat Palatul Kremlinului, cabinetul de lucru și locuința lui V. I. Lenin din Kremlin.

În cursul dimineții delegația a depus o coroană de flori la Mausoleul Lenin.

La amiază, Ivan Spiridonov și acad. I. A. Kairov, vicepreședinte al Sovietului Naționalităților, au oferit un dejun în cinstea delegației. Au luat parte M. Gheorgadze, secretarul Prezidiului Sovietului Suprem al U.R.S.S., Zinovii Serdiuk, M. Harlamov, președintele Comitetului de Stat al U.R.S.S. pentru radioteleviziune, A. Reabinin, vicepreședinte al Sovietului orășenesc Moscova, deputați ai Sovietului Suprem al U.R.S.S., membri ai conducerii Asociației de prietenie sovieto-romînă, precum și Nicolae Guină, ambasadorul R. P. Romîne la Moscova.

După-amiază membrii delegației au fost oaspeții Sovietului orășenesc Moscova, unde li s-a vorbit despre planul de dezvoltare al capitalei sovietice, construirea noilor cartiere din Moscova, organizarea comisiilor permanente ale sovietului orășenesc și participarea cetățenilor la gospodărirea orașului.

Seara, membrii delegației au asistat la spectacolul dat de cunoscutul ansamblu sovietic de dansuri „Beriozka".

Consfătuirea miniștrilor telecomunicațiilor din țările socialiste

BUDAPESTA 14 (Agerpres). — Între 9 și 13 mai la Budapesta a avut loc consfătuirea miniștrilor telecomunicațiilor din țările socialiste. Participanții la consfătuire au discutat problemele dezvoltării de perspectivă a mijloacelor de telecomunicații și televiziune la distanțe mari, difuzării informațiilor cu privire la zborurile cosmice, organizării sistemului de schimb de programe de radio și televiziune și alte probleme privind dezvoltarea mijloacelor de telecomunicații din țările socialiste.

● **BUDAPESTA — Agerpres: La 13 mai, Janos Kadar, președintele Consiliului de Miniștri al R. P. Ungare, a primit pe conducătorii delegațiilor participante la Consfătuirea miniștrilor telecomunicațiilor din țările socialiste. Reuniunea s-a desfășurat într-o atmosferă prietenească.**

Astăzi se deschide la Addis Abeba

Conferința miniștrilor de externe ai statelor africane

ADDIS ABEBA 14 (Agerpres). — Trimisul special Agerpres Al. Gheorghiu transmite: La 15 mai se deschide conferința miniștrilor afacerilor externe ai statelor africane care are sarcina să întocmească recomandările destinate să fie dezbătute și aprobate de conducătorii statelor africane, a căror întîlnire va avea loc tot în capitala Etiopiei la 22 mai. La această întrunire, unde se vor dezbate probleme deosebit de importante legate de dezvoltarea Africii independente, alături de conducătorii a 32 de țări africane, vor participa lideri ai [illegible]or popoare de pe continentul african care se mai află încă sub jugul robiei coloniale.

Ordinea de zi a conferinței cuprinde, printre altele **măsurile în vederea accelerării eliberării teritoriilor africane aflate încă sub asuprirea colonială, dezvoltarea economică a Africii și ridicarea nivelului de trai al populației.** În acest sens participanții la conferință vor examina propunerile pentru crearea unui institut de dezvoltare și a unei bănci a Africii.

Ei vor analiza, de asemenea, problema creării unei Piețe comune africane și relațiile ei cu țările C.E.E., care după cum menționează ziarul „The Voice of Ethiopia" „nu au manifestat niciodată intenții bune față de Africa".

Un aspect din timpul lucrărilor celei de-a 16-a Adunări Mondiale a Sănătății de la Geneva

Conferința miniștrilor comerțului din țările Commonwealthului

Corespondență din Londra

După două zile de tratative, conferința de la Londra a miniștrilor comerțului din țările Commonwealth-ului a luat sfîrșit marți seara. A fost dat publicității un comunicat redactat în termeni foarte prudenți, care lasă să se întrevadă că nu a fost posibil să se găsească o cale comună de abordare a problemelor privind tarifele vamale și comerțul mondial.

Conferința miniștrilor comerțului din țările Commonwealth-ului se încadrează în activitatea diplomatică premergătoare conferinței miniștrilor țărilor membre ale Acordului general pentru tarife și comerț — G.A.T.T. — care începe la Geneva joi, 16 mai.

Principalul punct de pe ordinea de zi va fi propunerea Statelor Unite de a se efectua o reducere generală de 50 la sută a tarifelor vamale între țările care sînt membre ale organismului G.A.T.T.

Guvernul britanic dorește ca țările Commonwealth-ului să sprijine propunerile S.U.A. cu privire la reducerea, cu 50 la sută, a tarifelor vamale și la reducerea tarifelor vamale asupra produselor alimentare din zona temperată. Anglia urmărește pe această cale că ocolească barierele vamale ridicate la Piața comună, după ce în luna februarie a eșuat încercarea sa de a intra în Piața comună. Guvernul britanic a urmărit totodată să convingă țările Commonwealth-ului ca sistemul preferențial în relațiile comerciale dintre membrii Commonwealth-ului — tarife vamale speciale, scăzute sau desființarea acestor tarife asupra mărfurilor care circulă între Marea Britanie și țările din Commonwealth — să fie pînă în cele din urmă desființat.

În tentativa sa de a aduce Anglia pe ușa din dos în Piața comună, guvernul britanic a convins — la conferința din săptămîna trecută de la Lisabona — țările Asociației europene a liberului schimb — dominată de Marea Britanie și țările scandinave — să cadă de acord asupra desființării ulterioare a tarifelor. Guvernul britanic a încercat să obțină aceeași mînă liberă și din partea țărilor Commonwealth-ului.

Dar comunicatul dat publicității marți seara salută inițiativa de a duce tratativele privitoare la tarifele vamale, care vor începe la Geneva joi și se declară de acord cu necesitatea extinderii generale a comerțului mondial și subliniază importanța rezolvării problemelor legate de produsele agricole din zona temperată, de exporturile țărilor în curs de dezvoltare și necesitatea de a se reduce tarifele vamale asupra produselor industriale în general.

Astfel, se pare că la conferința de la Geneva se va contura tendința ca Marea Britanie și țările Commonwealth-ului să încerce să-și promoveze propriile lor interese, fiecare pe socoteala lui.

Canada nu este entuziasmată de propunerea Statelor Unite de reducere cu 50 la sută a tarifelor vamale, deoarece aceasta ar spori fluxul de mărfuri din Statele Unite și ar primejdui propria sa industrie, puternic protejată prin tarife vamale. Dar alături de Australia și Noua Zeelandă, Canada ar saluta tarife vamale mai scăzute asupra produselor alimentare din zona temperată, deoarece aceasta ar însemna un volum sporit de exporturi de produse alimentare spre Europa. În legătură cu aceasta, amintim că Franța este foarte interesată să nu lase să intre în Europa occidentală produse agricole provenite din Commonwealth.

Australia ar dori să-și extindă volumul exporturilor și, după cum s-a aflat recent, guvernul australian consideră că, pînă în prezent, G.A.T.T. s-a preocupat prea mult de problemele principalelor țări capitaliste industriale și insuficient de problemele țărilor producătoare de materii prime și produse alimentare.

Țările mai puțin dezvoltate, mai cu seamă cele din Africa, ar dori să aibă la dispoziție piețe mai sigure, prețuri mai ridicate pentru produsele tropicale, deși este greu de văzut cum această dorință poate fi împăcată cu o politică de reducere generală a tarifelor vamale.

India ar dori să asigure o piață mai largă produselor sale textile și a altora asemănătoare, dar desigur că aceasta ar putea implica un conflict de interese cu țări ca Japonia.

Ziarul „Times" sugerează că este posibil ca la apropiata conferință a G.A.T.T. „să nu se obțină o ameliorare substanțială pe planul schimburilor comerciale" și consideră că unele dintre țările africane și asiatice ale Commonwealthului acordă un mai mare interes conferinței O.N.U. pentru comerț și dezvoltare care va avea loc anul viitor.

BOB LEESON

14 mai 1963

Un nou aspect al contradicțiilor dintre monopolurile occidentale

WASHINGTON 14 (Agerpres). — Presa din S.U.A. publică de cîteva zile știri potrivit cărora o serie de societăți siderurgice din Europa occidentală își desfac mărfurile la prețuri de dumping pe piața americană. În legătură cu aceasta ziarul „Washington Post" a publicat la 13 mai un editorial în care subliniază că **„șapte mari societăți siderurgice americane au acuzat societățile siderurgice din Belgia, Germania occidentală și Luxemburg că vînd mărfurile lor în Statele Unite la prețuri inferioare acelora de pe piața internă a țărilor respective".**

Scandalul, care aruncă o nouă lumină asupra concurenței dintre principalele țări occidentale, amenință să ia proporții. După cum scrie același ziar, monopolurile siderurgice americane au cerut guvernului S.U.A. să adopte măsuri protecționiste în fața dumpingului cu oțel. Această cerere a provocat la rîndul ei o reacție din partea fabricanților din Europa occidentală. **„Înalta autoritate a comunității europene a cărbunelui și oțelului** — arată „Washington Post" — **și-a exprimat îngrijorarea față de implicațiile protecționiste ale unor măsuri antidumping adoptate de S.U.A., în timp ce influentul ziar al cercurilor de afaceri din Germania occidentală, „Handelsblatt", a reamintit într-un editorial publicat pe prima pagină că industria americană poate fi la rîndul ei acuzată de practicarea dumpingului".**

Ziarul „Washington Post" subliniază în încheiere necesitatea ca Statele Unite să procedeze cu multă precauție în acest nou conflict, deoarece adoptarea măsurilor antidumping ar putea să dăuneze poziției S.U.A. la viitoarele tratative privind tarifele vamale, potrivit planului propus de președintele Kennedy.

Redacția: Piața Scînteii. Tel. 17.60.10. Administrația 17.60.20. Interior 1.400. Abonamentele se primesc la toate oficiile poștale, factorii poștali și diferenții din întreprinderi și instituții. Tiparul Combinatul Poligrafic Casa Scînteii