Biblioteca Centrală Regională Hunedoara-Deva

Proletari din toate țările, uniți-vă!

Romînia liberă

ORGANUL SFATURILOR POPULARE DIN REPUBLICA POPULARĂ ROMÎNĂ

Anul XXI nr. 5798 | 4 pagini — 20 bani | Vineri 7 iunie 1963

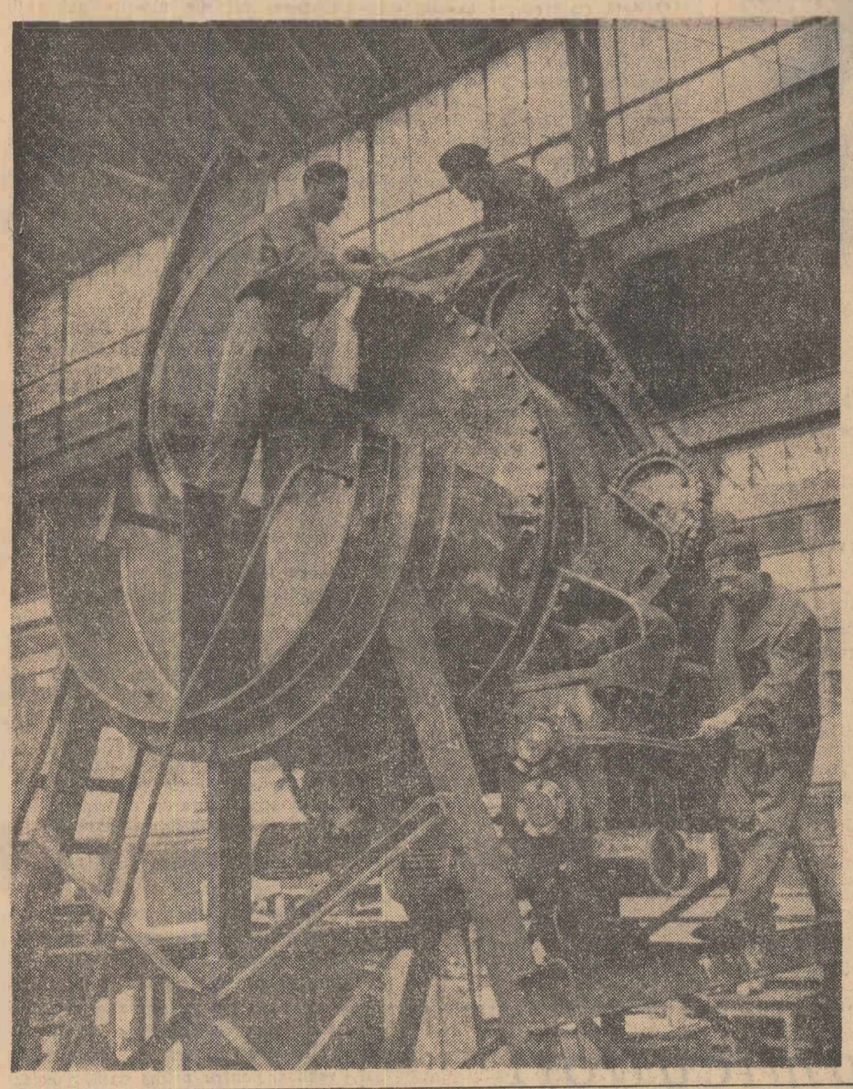

La uzinele „23 August" din București

Echipa condusă de Toma Vasiliu din secția mecanică grea a uzinelor „23 August" din București este cunoscută prin calitatea lucrărilor pe care le execută. În clișeu: o parte din membrii echipei executînd ultimele probe de presiune a unui șubăr de gaze pentru un furnal de mare capacitate

Foto: AGERPRES

Exemplul gospodarilor

CONSTANȚA (coresp. R. l.) Comuna Oltina s-a înfrumusețat an de an devenind una din comunele fruntașe pe regiune în privința gospodăririi și înfrumusețării. În Oltina există un cămin cultural modern în care funcționează un cinematograf sătesc, există 3 școli de 8 ani și un dispensar. În fiecare casă arde becul electric. Șoseaua este străjuită de rînduri de pomi plantați pe marginea ei. Trotuarele sînt însoțite de benzi multicolore de flori iar gardurile, din piatră și panouri de lemn, sînt frumos ornamentate și curat întreținute. Spațiile verzi din fața instituțiilor obștești și chiar un mic parc, le-au creat gospodarii din Oltina.

Pentru activitatea sportivă au fost amenajate un teren de fotbal și unul de volei. De la izvoarele, aflate la 3—5 km., apa a fost adusă pe conducte în comună, iar pe străzi au fost instalate cișmele.

Așa cum arată acum comuna, ea dovedește în afară de hărnicia și spiritul gospodăresc, priceperea statului popular de a atrage cetățenii la activitatea obștească.

Toate acestea au determinat statul popular Adam Clisi să invite președinții și secretarii tuturor statelor populare comunale din raion la o vizită organizată în comuna Oltina. La această vizită, cu caracter de schimb de experiență, care a avut loc zilele trecute, Ștefan Ristea, președintele statului popular comunal Oltina, a inițiașat oaspeților toate realizările din comună: întîi sub formă de referat și apoi prin vizitarea lor. Discuțiile s-au purtat îndeosebi în jurul metodelor de muncă folosite de gospodarii comunei.

Tricotaje din fire fine

Datorită calităților lor, moliciune, tușeu plăcut, finisaj atrăgător, tricotajele din fire fine pieptănate din bumbac sînt mult solicitate de cumpărători. Acest fapt a determinat fabricile producătoare să sporească producția acestor articole. Bunăoară, în semestrul II al acestui an, producția articolelor tricotate din fire fine pieptănate din bumbac sporește cu 1.000.000 de bucăți față de primul semestru al anului. Se vor pune în vînzare noi modele de bluze, cămăși și alte articole de lenjerie.

Pentru recolta anului 1964

Să asigurăm sămînță de bună calitate la toate culturile agricole

Recomandările secției de cereale și plante tehnice a Consiliului Superior al Agriculturii

Problema principală care preocupă pe toți cei ce lucrează în agricultură este sporirea continuă a producției agricole. Unul din factorii importanți care contribuie la aceasta este sămînța de calitate superioară.

Între măsurile luate de partid și guvern pentru creșterea recoltei, un loc important l-au ocupat și îl ocupă cele prin care se asigură gospodăriilor colective și gospodăriilor de stat cantități tot mai mari de semințe din soiuri și hibrizi de mare producție. În ultimii ani au fost introduse în cultură numeroase soiuri de grîu de mare producție, hibrizi dubli de porumb, soiuri noi de plante uleioase și leguminoase, sfeclă de zahăr și cartofi etc., care contribuie la obținerea de recolte sporite.

Bunii gospodari iau de pe acum măsuri spre a asigura semințele necesare la recolta anului 1964. **Pentru a avea semințe de bună calitate este necesar să se acorde o mare atenție îngrijirii loturilor semincere, identificării și recunoașterii în lan a culturilor, recoltării, condiționării și depozitării separate a semințelor, păstrării lor în cele mai bune condiții.** În această privință sarcini deosebit de importante revin consiliilor agricole regionale și raionale, specialiștilor din unitățile agricole socialiste.

În primul rînd este necesar să se analizeze situația asigurării cu semințe din soiuri de mare producție pentru nevoile anului 1963/1964. Dacă unele gospodării, din motive obiective, nu-și pot asigura necesarul de semințe din producție proprie, consiliile agricole vor analiza posibilitatea acoperirii deficitului pe plan raional sau regional pentru a nu rămîne nici o unitate fără sămînță de bună calitate.

Aprecierea calității semințelor, a indicilor biologici și seminali se poate face numai printr-un control riguros efectuat atît în cîmp, prin acțiunea de recunoaștere a culturilor pentru sămînță, cît și în laborator, prin analiza valorii culturale. Pentru buna desfășurare a acestei acțiuni este necesar ca **în cadrul consiliilor agricole regionale să se organizeze instructaje cu inginerii aprobatori în vederea reîmprospătării cunoștințelor și a stabilirii sarcinilor de recunoaștere pe unități, specii, soiuri și cantități. Din rîndurile inginerilor aprobatori trebuie să facă parte cei mai buni specialiști, care lucrează cu multă conștiinciozitate.**

Pentru obținerea unor semințe valoroase este necesar **să se ia măsuri specifice fiecărei grupe de culturi în parte:**

La cereale păioase (grîu, orz, ovăz, secară). În perioada ce urmează se va face purificarea lanului de alte soiuri și plante de cultură străine soiului de bază. Totodată vor fi eliminate și spicele tăciunate.

Multă grijă trebuie acordată momentului optim al recoltării loturilor semincere. Este necesar să se evite recoltarea semințelor cu un grad prea mare de umiditate, care duce de cele mai multe ori la încingerea și pierderea germinației. Recoltarea loturilor semincere se va face la coacere deplină și cu multă atenție pentru evitarea oricărui amestec mecanic.

Combinele care vor lucra la recoltatul loturilor semincere, ca și sacii și mijloacele de transport trebuie să fie bine curățate. Spațiile de depozitare trebuie reparate din timp, curățate și dezinfectate, semințele depozitîndu-se separat — pe soiuri și înmulțiri. Îndată după terminarea recoltării, semințele se vor condiționa cu aceeași grijă pentru evitarea amestecului și se vor depozita în straturi subțiri în spații bine delimitate.

La porumb. Pentru asigurarea unei semințe de bună calitate, în unitățile producătoare de sămînță dublu hibridă, aprobatorii regionali trebuie să urmărească executarea la timp și de bună calitate a tuturor lucrărilor de întreținere a loturilor de hibridare și îndeosebi a castrării plantelor mamă.

Consiliile agricole regionale și raionale să urmărească cu atenție comportarea în producție a hibrizilor dubli de porumb cultivați și să întocmească din timp un plan de asigurare a semințelor, ținînd seama și de zonele unde hibrizii pe care-i avem în prezent nu ajung la maturitate. Pentru astfel de cazuri este necesar să se rețină sămînță din soiurile și populațiile locale valoroase potrivite zonelor premontane și montane din diferitele regiuni ale țării.

La leguminoase anuale pentru boabe (mazăre, soia, fasole, linte). Loturile destinate producerii de semințe să fie purificate de plantele aparținînd altor soiuri. La mazăre, în special, se va urmări eliminarea din cultură a mazării sălbatice.

O lucrare importantă care trebuie făcută în perioada de înflorire la loturile de producere a seminței de mazăre este tratarea cu Heclotox 3 la sută contra gărgăriței, folosindu-se 30 kg praf la hectar.

Imediat după recoltarea și treieratul mazării se va face tratarea seminței cu sulfură de carbon. Semințele din loturile tratate în timpul vegetației vor fi tratate a doua oară numai în cazul cînd la analiză se constată încă prezența gărgăriței.

La floarea-soarelui. În anul 1964 cea mai mare suprafață va fi însămînțată cu semințe din prima înmulțire, care au o valoare biologică mare și un procent ridicat de ulei. Acolo unde cantitatea de sămînță din înmulțirea I este insuficientă se vor identifica și recunoaște cele mai bune lanuri din înmulțirea a II-a. În acest scop, este necesar să se identifice din culturile cele mai reușite — uniforme și fără atac de sclerotinia și orobanche (lupoaie) — suprafețe care se vor re-

(Continuare în pag. 3-a)

Ce lucruri noi inaugurăm în sezonul călduros? Iată o întrebare foarte frecventă în aceste zile — căreia magazinul de confecții din Onești îi răspunde cu... multe noutăți vestimentare.

Foto: AGERPRES

AZI VĂ INFORMĂM DESPRE:

Puterea flăcării

Sala de festivități, arhiplină, cunoaște o mare animație. Nu e pentru prima oară cînd tăbăcari, cizmari, marochineri își dau întîlnire aici. Prilejurile sînt diferite: spectacole de brigadă, procese literare, simpozioane și cîte alte manifestări cultural-educative, organizate după orele de producție. O garanteză este însă necesară. De cinci ori, în ultimii ani, aceste întîlniri s-au ținut cu prilejul unor evenimente deosebite în viața fabricii: decernarea steagului roșu de întreprindere fruntașă pe ramură.

În cartea de onoare — prețios ghid al succeselor — anul 1962 s-a înscris cu o nouă izbîndă a colectivului în întrecerea socialistă, pentru a produce încălțăminte de calitate superioară și în modele variate, care să satisfacă gusturile și preferințele miilor de cumpărători.

...Tabloul muncii cotidiene în fabrică e cunoscut. La mesele de croit, muncitorii lasă în urma minusculului cuțit incizii fine pe suprafața pielor. La șanțele ce trepidează ritmic, se taie zilnic sute de tălpi. În procesul de producție, semifabricatele urmează itinerarul lor obișnuit. Metamorfoza locurilor este însă evidentă. Ea apare la orice pas și cu osebire de acolo de unde taninul cu un miros înțepător îl previne pe vizitator că se află în preajma tăbăcăriilor. Din imensele flote dreptunghiulare, zilnic, macaraua modernă ridică greutatea a zeci de tone de piei. Oare din totdeauna a fost așa?

Transmițînd meseria din tată în fiu, tăbăcarii preluau și condițiile neomenoase la care erau siliți să muncească la patron. Cărau cu spatele 10—12 ore pe zi tone de piei crude în atmosfera toxică a substanțelor chimice. În schimb patronul, Mociorniță, își îngroșa în fiecare an averile fabuloase. Fabrici de tăbăcărie minerală și vegetală, de încălțăminte militară și civilă, articole de voiaj și marochinărie, curelării, produse chimice și cremă de ghete; 20 de sucursale de desfacere a produselor, vile la Predeal și Eforie, acțiuni în consiliile de administrație ale altor întreprinderi — iată cîteva puncte din inventarul sumar al averilor sale.

...Este suficient doar o simplă comandă, ca în imensa și luminoasa sală a tăbăcăriei, macaraua să descrie un drum lent sub privirile ocrotitoare ale tăbăcarilor. Și aceasta este doar o părticică din puterea flacării, mereu vie, prezentă de altfel în orice secție și atelier.

Sectorul de încălțăminte — cheie — cum obișnuiesc să-l denumească muncitorii, cunoaște comparații nu mai puțin izbitoare. Lucrul la scaun, la bancul cizmăresc, cu acul și ciocanul sînt imagini ce aparțin trecutului. Azi, tehnica modernă este prezentă în fiecare ungher al fabricii. Liniile tehnologice, mașinile de croit și șanțat, uscătoarele tunel cu raze infra-roșii, toate acestea dovedesc progresul neîntrerupt al unei fabrici și al unei industrii întregi în continuă dezvoltare, în anii regimului democrat-popular.

Există un loc în fabrică unde nici nu se poate face vreo comparație. Este secția lac, singura de acest gen din țară. Denumirea de pielar capătă aici o semnificație nouă, ce presupune o pregătire profesională înaltă, apropiată cerințelor inginerești. În această secție modernă, muncitorii poartă halate albe, iar în locul pantofilor, — papuci din cauciuc. Aceasta, pentru a preveni apariția unui oaspete „ofensiv" al lacului — firicelul de praf.

În aceste condiții, pantofii, sandalele, produsele de marochinărie, într-o varietate de culori, de linii și forme, dezvăluie gingășie, eleganță, fantezie — creator fiind însuși colectivul.

Expoziția produselor fabricii uimește prin varietatea modelelor colecționate de-a lungul căutărilor pentru utilitate și frumos, marca fabricii constituind o carte de vizită tot mai des solicitată de pretențioșii cumpărători.

...Rosturile s-au schimbat radical și oricine ar vrea să pătrundă în mecanismul transformărilor petrecute va trebui să se întoarcă mai întîi în trecut. Tăbăcăriile „tăbăcesc", nota în 1934 Geo Bogza. Tăbăceau nervii, sensibilitatea și avînturile oamenilor. Acum, tînărul Constantin Cărăvan, fostul tăbăcar, urcă treptele inginerie și siguranța și demnitatea omului nou. Marochinerul Aurel Codoreanu a îndrăgit nu numai meseria, ci și învățătura. Este elev în clasa a XI-a la școala medie serală. Într-o zi, Aurel Codoreanu a bătut la ușa redacției gazetei de uzină „Flacăra roșie". Cu un gest simplu, din buzunarul halatului albastru a scos un caiet de dic-

CL. RĂDULESCU și P. GHEORGHIU

(Continuare în pag. a 2-a)

Oțăneștiul este una din cele mai renumite stațiuni ale țării — renumită și pentru apele sale minunate cu însușiri curative și pentru pitorescul așezării.

Foto: AGERPRES

Noi sate electrificate

CRAIOVA (coresp. R.l.). — Din cele peste 360 de sate care au fost electrificate pînă în prezent în regiunea Oltenia, 334 au fost electrificate numai în anii regimului democrat-popular. Cea mai mare parte a satelor care beneficiază de energie electrică sînt racordate la sistemul energetic național prin intermediul liniilor de înaltă tensiune. Cu excepția unuia singur, toate centrele de raion sînt racordate la sistemul energetic național.

Din cele 60 de sate care se vor electrifica anul acesta, au fost puse sub tensiune rețelele de distribuție într-un număr de 15 noi localități rurale, printre care Potlogeni, Tia Mare, Ursa, Breasta, Robănești, Valea Stanciului și altele.

Centru de prognoză și avertizare

ODOBEȘTI (coresp. R.l.). — Pe lîngă stațiunea experimentală viticolă Odobești, a luat ființă un centru cu stații raionale de prognoză și avertizare. Centrul dispune de asemenea de 22 de puncte de sprijin în gospodăriile colective și gospodăriile de stat.

Căminе studențești în construcție

De curînd LA GALAȚI au început lucrările de construcție a unor noi cămine studențești cu o capacitate de 650 de locuri. Ele sînt prevăzute cu cantine moderne cu autoservire, cu spălătorii și curățătorie chimică. Alte asemenea cămine se găsesc în diferite faze de lucru în alte centre universitare ale țării, urmînd a fi date în folosință studenților o dată cu începerea noului an de învățămînt. Pe șantierul universitar din IAȘI, de pildă, se construiesc în prezent patru cămine cu o capacitate de 1 600 de locuri precum și o cantină în care vor putea lua masa 2 000 de studenți; La BRAȘOV se află într-o fază avansată de lucru trei cămine cu o capacitate de 700 de locuri.

Potrivit planului de dezvoltare a învățămîntului în acest an se vor construi în orașele și centrele muncitorești un mare număr de cămine și internate care vor asigura cazarea în bune condiții a peste 13 300 de elevi și studenți.

Totodată în satele și comunele din țară se vor construi pînă la sfîrșitul anului peste 4 000 noi săli de clasă. (Agerpres)

Mecanizarea lucrărilor în cariere

BUHUȘI (coresp. R.l.). — Recent, în cariera de balast de la Racova, aparținînd Întreprinderii raionale de industrie locală Buhuși, au fost introduse mai multe excavatoare care asigură mecanizarea operațiilor de extragere și încărcare a balastului, operații care necesită un mare volum de muncă. Tot în vederea mecanizării lucrărilor de extragere și încărcare a balastului, au fost puse în funcțiune patru excavatoare și două autoincărcătoare și în carierele de la Orbeni și Pufești, care aparțin de Întreprinderea raională de industrie locală Adjud. De asemenea, prin dotarea întreprinderii „23 August" din Bacău cu excavatoare și trolii, au fost mecanizate operațiile de extragere, încărcare și manipulare a vagoneților și în cariera de argilă a Fabricii de cărămizi din Călugăra.

Concert festiv Ciprian Porumbescu

SUCEAVA (coresp. R.l.). — Cu prilejul comemorării a 80 de ani de la moartea marelui compozitor sucevean Ciprian Porumbescu, comitetul regional pentru cultură și artă a organizat ieri seară în sala „Ciprian Porumbescu" din orașul Suceava un concert festiv. La acest concert la care a asistat un public numeros și-au dat concursul solista Gabi Grubea, artistă emerită, orchestra simfonică a Filarmonicii de stat din Botoșani și ansamblul „Ciprian Porumbescu". În repertoriul concertului au figurat cunoscute lucrări ale compozitorului printre care „Balada", „1 Mai", „La malurile Prutului", precum și selecțiuni din opereta „Lăsați-mă să cînt".

Cum va fi vremea

Pentru zilele de 8, 9 și 10 iunie se prevede următorul timp probabil: Vreme în general frumoasă, cu cer variabil, mai mult senin. În sud-vestul țării vor cădea izolat ploi de scurtă durată. Vînt slab, pînă la potrivit, din sectorul estic. Temperatura în creștere.

Înfrumusețarea stațiunii

CLUJ (coresp. R.l.). — Pentru a oferi un cadru cît mai plăcut oamenilor muncii ce își vor petrece concediul în pitoreasca stațiune Singeorgiu-băi, sfatul popular orășenesc, cu sprijinul larg al cetățenilor din localitate, a inițiat în ultimele săptămîni numeroase acțiuni de înfrumusețare a orașului. Reamenajarea aleelor și zonelor verzi, curățirea și repararea drumurilor de acces și plantarea a peste 40.000 de flori sînt doar cîteva din acțiunile ce au contribuit la înfrumusețarea orașului. Pentru lunile ce vor urma s-au pregătit încă 120.000 de flori.

Pregătiri pentru vacanța elevilor

BRAȘOV (coresp. R.l.). — În cele 10 tabere de pioneri și școlari din regiunea Brașov, printre care Timișul de Sus, Bran, Sălișteș, Zizin și altele se fac intense pregătiri în vederea primirii celor mai buni pioneri și școlari. În urma măsurilor luate, taberele din regiunea Brașov vor adăposti în această vară peste 10.700 de elevi dintre care 3590 din regiune. Pe lîngă aceasta, aproape 2000 de elevi fruntași la învățătură din regiunea Brașov vor petrece în taberele de la munte și la mare, organizate în alte regiuni ale țării.

Călătorii proprii

O mai mare grijă pentru întreținerea drumurilor

În gospodăriile colective din raionul Răcari, se execută, într-un ritm susținut diferite construcții zootehnice: grajduri de vite, hale de păsări, cotețe pentru porci etc. Zeci de autocamioane transportă zilnic spre sediile gospodăriilor colective materiale de construcție necesare. Acest fapt face ca drumurile noastre raionale să fie supuse unei circulații intense. În comuna Poiana de Sus, situată pe drumul raional Lunguleț-Poiana, vin zilnic numeroase camioane din gospodăriile vecine pentru a ridica cărămida confecționată de colectiviștii de aici. Din păcate însă, cei aproape 9 kilometri de șosea raională care leagă comunele amintite sînt parcurși în condiții deosebit de grele. Porțiuni însemnate de drum sînt desfundate; pe timpul ploilor, drumul devine o băltoacă. Mai grav este că grămezile de nisip destinate reparațiilor, grămezi ce stau pe marginea drumului încă din primăvara anului trecut, au început să fie luate de ploi, în loc să fie împrăștiate de-a lungul traseului. Datorită neglijenței față de întreținerea drumurilor, neexecutării la timp a reparațiilor, autocamioanele se avariază, iar transporturile gospodăriilor colective se fac cu mare întîrziere și anevoios.

Într-o stare la fel de proastă se află și șoseaua raională Tătărăști—Trestieni.

Întrucît mai sînt puține zile pînă la strînsul recoltei, cînd șoselele noastre vor cunoaște o puternică solicitare, propunem tovarășilor de la secția de drumuri a Sfatului popular al raionului Răcari să ia măsuri pentru îndreptarea situației. Mai ales că cetățenii s-au arătat dispuși să contribuie larg la repararea drumurilor.

GHEORGHE POPA
tehnician constructor — consiliul agricol raional Răcari

PLUS

Miko Ervin

Colindînd țara în lung și-n lat, l-am întîlnit adesea pe Lenin. Într-un fel sau altul, îl găsești pretutindeni. El cutreieră și azi lumea, ager și sprinten. Privirea-i înțeleaptă, vorba-i limpede și răspicată se simt tot atît de vii, ca și în zilele eroice cînd cu mîini sigure a pus, rînduială în treburile muncitorilor și țăranilor și cînd o nouă eră a început în istoria omenirii. L-am văzut printre minerii din Valea Jiului, la lumina pîlpîietoare a lămpilor, în adîncul galeriilor, pe ai căror pereți întunecați mîini grele de muncitori i-au aninat cu gingășie portretul; la Hunedoara, unde șarja proaspătă de oțel improșcă scîntei și oțelarul se apleacă cu fruntea brobonită de sudoare peste prima probă. Cuvîntul lui Lenin răsună, apropiindu-se năvalnic sau plutind ușor de pe podul rulant care huruie sub traversele de fier ale halei mari și pe care a fost scrisă vestita lui frază despre productivitate. L-am văzut pe Lenin sub bolta albastră a cerului, în cîmpia prăfuită a Bărăganului, în dogoarea soarelui, în vîrful noului coș de fabrică, pe care zidarii, în amintirea înălțimii la care au ajuns cu ajutorul numelui său, au zugrăvit cinci litere: LENIN. Și l-am văzut în cabinele marinarilor gata de drum, în tabăra tractoriștilor, în așezările pescarilor din Deltă, în adîncuri de păduri, prin corturile tăietorilor de lemne, în sate pierdute în depărtări, unde țăranii au pornit cu încredere, spre viața nouă, colectivă.

Nu de mult, l-am întîlnit din nou. La prima vedere, sala în care intrasem m-a uluit prin luxul ei neobișnuit. Lumina soarelui năvălea torențial printr-o duzină de ferestre înalte și se răsfrîngea sclipitoare în parchetul galben, proaspăt lustruit, căzînd apoi peste covoarele moi, pufoase. Mobilierul dădea sălii un aspect și mai impunător. Dulapuri late, masive, acoperite cu un material plastic verzui, se înșirau în toate părțile, iar pe suprafața compactă și netedă a mobilierului, se înșirau diverse mînere de metal, cîteva butoane mici, fel de fel de aparate, lămpi colorate etc. În sfîrșit, privirea se oprește asupra biroului — care ocupă centrul, aerisit, spațios, al sălii — și a tînărului așezat în fața lui.

Mă minunez și nu înțeleg tăstul, aspectul solemn al sălii.

Parcă n-aș fi intrat într-un sector de uzină, ci în cabinetul de lucru al unui șef de stat, unde se iau hotărîri privind soarta întregii țări. Involuntar, îmi scot șapca și pășesc cu atenție, aproape în vîrful picioarelor, pe parchet, ocolind covorul frumos, și înaintînd pînă la birou, unde dau de un tînăr în salopetă albastră și cu fața trandafirie, pe care îl întreb cu glas scăzut, sugrumat de emoție:

— Unde trimiteți curentul?

Șeful sălii de comandă a termocentralei „Steaua roșie" din Singeorgiu de Pădure mă privește mirat. Abia într-un tîrziu înțeleg că omul se miră de întrebarea mea, formulată cu atîta naivitate.

— În toate părțile. Sîntem racordați la rețeaua națională. N-ați auzit de marele circuit? Vă aflați într-un punct al acestui circuit.

Mă conduce la aparate și se apleacă peste arătătoarele care oscilează abia perceptibil.

— Ele măsoară bătăile inimii țării. Oscilațiile vorbesc despre viața unor regiuni întregi. Ele indică gradul de dezvoltare și industrializare a întregii țării.

În curînd și gîndurile mele ajung în viitoarea marelui circuit și, stînd aplecați peste arătătoare, străbatem în cîteva minute, jumătate din țară. Gonim peste ogoare, peste rîuri, peste munți. Aprindem becurile în căminul cultural al unui sat, inundăm cu lumină aleele orașelor, noile blocuri muncitorești; pornim mașinile abia montate între zidurile proaspăt ridicate

Din carnetul scriitorului

(Continuare în pag. a 2-a)

Dar despre ritmul construcţiilor de şcoli?

Insemnări de la cea de-a VIII-a sesiune a sfatului popular regional Suceava

Recent, s-au desfăşurat la Suceava lucrările celei de-a VIII-a sesiuni a sfatului popular regional, care a analizat felul în care a decurs procesul de învăţămînt în anul şcolar 1962/1963 în şcolile elementare şi medii de cultură generală şi în şcolile profesionale şi tehnice din regiune. Participanţii la sesiune au discutat problemele legate de continua îmbunătăţire a procesului instructiv-educativ şi de asigurare a bazei materiale a învăţămîntului. Din darea de seamă prezentată, a reieşit că în anul şcolar 1962—1963 numărul elevilor a crescut cu peste 13 000. Analizînd situaţia la învăţătură, participanţii la sesiune au apreciat că au fost înregistrate succese importante. Numeroase cadre didactice, învăţători, profesori şi diriginţi au reuşit ca, la clasele sau la obiectele pe care le predau, nivelul cunoştinţelor să crească simţitor, iar o dată cu aceasta, şi numărul elevilor care obţin rezultate bune la învăţătură.

Participanţii la discuţii au arătat că se cimentează tot mai mult legătura dintre şcoală şi familie. Comitetele de părinţi aduc o contribuţie însemnată la rezolvarea unor probleme care se ridică în faţa şcolii în special în probleme de instruire şi educare a tineretului.

Atît darea de seamă prezentată de tovarăşul deputat Constantin Răţoi, vicepreşedinte al comitetului executiv al sfatului popular regional, cît şi discuţiile ce-au urmat au scos în evidenţă preocuparea sfaturilor populare pentru asigurarea unei baze materiale corespunzătoare desfăşurării în bune condiţiuni a procesului instructiv-educativ. **Din bugetul sfatului popular regional, s-au cheltuit în ultimii trei ani, pentru învăţămînt, aproape 500 000 000 lei. În perioada anilor 1960—1963, s-au construit, în oraşele şi satele regiunii, 579 de săli de clasă, din care 139 din fonduri centrale. Din anul 1959 şi pînă acum, în 7 din cele 8 raioane ale regiunii au fost construite noi şcoli medii. La ridicarea noilor localuri de şcoală, o contribuţie deosebită au adus-o cetăţenii care, antrenaţi de sfaturile populare, au lucrat pe şantierele de construcţie a şcolilor.** În raionul Cîmpulung, s-au economisit la construcţia şcolilor, prin munca cetăţenilor, 350 000 lei, iar în raionul Gura Humorului — 353 000 lei. Cetăţenii din Poiana Arinului, raionul Vatra Dornei, antrenaţi de deputatul Aurel Rotundu, au efectuat lucrări la construcţia şcolii din sat a căror valoare se ridică la peste 20 000 lei. O contribuţie deosebită la mobilizarea cetăţenilor la efectuarea unor asemenea lucrări au adus-o şi deputaţii Vasile Raita de la Vatra Dornei şi Nistor Constantinescu de la Solca.

Aşa cum a reieşit din lucrările sesiunii **faţă de nevoile mereu crescînde ale dezvoltării învăţămîntului, se pune problema continuei sporiri a numărului sălilor de clasă construite şi date în folosinţă. Cu toate că s-au alocat fondurile necesare pentru construcţia unor săli de clasă, lucrările se tărăgănează nejustificat.** Comitetele executive ale sfaturilor populare, ca şi comitetele de construcţie din satele Bodnăreni, raionul Rădăuţi, Liteni, raionul Gura Humorului, Mateeni, Podeni, Galbeni, raionul Dorohoi, şi altele nu se preocupă de respectarea graficului de lucrări, întîrziind astfel darea în folosinţă a noilor localuri. În multe locuri sfaturile populare şi conducerile şcolilor nu manifestă exigenţă faţă de calitatea lucrărilor recepţionate, fapt ce face ca, la puţină vreme după darea în funcţiune, localurile să aibă nevoie de reparaţii.

Participanţii la sesiune nu au acordat atenţia cuvenită discutării acestei probleme. Sesiunea n-a constituit un schimb de experienţă în domeniul construcţiilor şcolare prin contribuţie voluntară şi nici nu a generalizat metodele folosite de deputaţi la antrenarea cetăţenilor la acţiuni obşteşti. Deputaţii şi invitaţii care au luat cuvîntul s-au referit mai mult la desfăşurarea procesului instructiv-educativ şi mai puţin la construcţia de şcoli.

Participanţii la sesiune, atît deputaţii cît şi invitaţii, puteau aduce o contribuţie mai substanţială. Deputaţii ar fi trebuit să împărtăşească celor prezenţi din experienţa lor în organizarea muncii pentru asigurarea spaţiului de şcolarizare, în organizarea participării cetăţenilor la efectuarea lucrărilor.

Nici hotărîrea adoptată la sesiune nu pune un accent deosebit pe această problemă, deşi o aminteşte. Nu se dau sarcini concrete comitetului executiv al sfatului popular regional în ce priveşte urgentarea terminării şi dării în folosinţă a tuturor sălilor de clasă planificate pentru acest an. Era necesar să se arate concret cum se vor asigura materialele de construcţie şi asistenţa tehnică necesară, cum se va proceda pentru a da cetăţenilor — părinţi ai şcolarilor de acum şi de mai tîrziu — posibilitatea să contribuie la efectuarea lucrărilor.

Sesiunea trebuia să acorde mai multă importanţă acestei probleme de care depinde în mare măsură desfăşurarea procesului instructiv-educativ. Ştiind din anii trecuţi că nu toate sălile de clasă au fost terminate la vreme şi că se tărăgănează mult lucrările de finisaj, ar fi trebuit ca aceste probleme să-şi afle o rezolvare mai temeinică la lucrările sesiunii căci începutul anului şcolar 1963 — 1964 trebuie să găsească toate sălile de clasă planificate, gata pentru primirea elevilor.

ELENA ŢUICU

POŞTA JURIDICĂ

NICOLAE PRISĂCARU, din regiunea Oltenia, *întreabă în ce condiţii poate pretinde diferenţa de salariu pentru funcţia superioară ce o îndeplineşte.*

RĂSPUNS: În conformitate cu dispoziţiile de lege în vigoare, salariatul care înlocuieşte în mod temporar, în aceeaşi unitate, pe un salariat care deţine o funcţie de conducere, poate primi diferenţa dintre salariul celui înlocuit şi salariul său, dacă îndeplineşte următoarele condiţii:

a) dacă, potrivit statutului de funcţiuni, înlocuitorul nu este loctiitorul de drept al celui pe care îl înlocuieşte; b) dacă înlocuirea se face pe baza unui ordin în scris dat în prealabil de conducerea unităţii.

MARIA STĂNESCU din Adamclisi, *elevă în clasa a XI-a la şcoala medie serală de cultură generală, întreabă la ce concediu are dreptul pentru studii.*

RĂSPUNS: Potrivit dispoziţiunilor legale în vigoare elevii de la şcolile medii serale de cultură generală au dreptul, în vederea pregătirii şi susţinerii examenului de maturitate, la un concediu plătit de 30 zile calendaristice, în afara concediului de odihnă. Acest concediu se acordă o singură dată.

Prof. AL. IONESCU, din regiunea Cluj, *întreabă care este regimul de plată cu ora, în învăţămînt.*

RĂSPUNS: Potrivit legii, plata cu ora a muncii didactice nu constituie cumul. Totalul sumelor cuvenite pentru plăţile cu ora, nu va putea depăşi în medie pe an şcolar, 40 la sută din salariul funcţiei didactice îndeplinite.

Puterea flăcării

(Urmare din pag 1)

tando. Prezenta prima lui poezie. De atunci, este un apropiat colaborator al ziarului. El face parte din brigada artistică de agitaţie, este un concurent obişnuit al concursurilor literare şi un pasionat cititor de literatură.

Un nume: Viorica Pleavă. Absolventă a şcolii profesionale, croitoarea în piele se bucură de preţuire din partea tovarăşilor săi de muncă. Aceasta a fost dobîndită pentru conştiinciozitatea ei în ridicarea măiestriei profesionale, ca şi pentru succesele meritorii pe tărîm sportiv. Din atelier, în sala de gimnastică. Viorica Pleavă, gimnastă de categoria întîi, este doar una din zecile de sportive care adaugă noi performanţe la prestigiul fabricii.

Maistrul principal Gh. Ispas este un iscusit cunoscător de pictură, muncitoarea Maria Mandroc iubeşte muzica populară. Ba mai mult, este şi o bună interpretă, aplaudată pe scena fabricii şi în afara ei.

★

„Puterea flăcării! Poate mai bine decît oricare din miile de muncitori ai fabricii „Flacăra roşie", Dumitru Romanescu ar putea să reediteze adevăratele etape de dezvoltare a fiecărei secţii şi atelier în parte, să vorbească cu lux de amănunte despre oamenii ei inimoşi, capabili de toţ mai mari izbînzi.

Dumitru Romanescu, alături de alţi muncitori ai fabricii, a trăit şi momentul cînd firma lui Mociorniţa a pălit la scîpirea flăcării. Flacăra puternică a clasei muncitoare, care sub conducerea partidului împrăştie toţ mai multă lumină.

CL. RĂDULESCU şi P. GHEORGHIU

PLUS

(Urmare din pag. 1-a)

ale fabricilor. Sîntem prezenţi pretutindeni. Creşte, se lărgeşte marele circuit, se răspîndeşte, aleargă, zboară mica scînteie electrică. Pretutindeni este primită cu braţele deschise. O salută muncitorii, o sărbătoresc ţăranii, o cîntă poeţii, o slăvesc pictorii şi muzicienii.

Dar cea mai frumoasă simfonie o cîntă însăşi reţeaua de mii de kilometri a marelui circuit naţional şi împreună cu ea, marile staţiuni ale planului nostru de electrificare: Bicaz şi Doiceşti, Paroşeni şi Borzeşti.

În muzica ce vuleşte prin firele electrice, răsună mesajul lui Lenin. Şi pretutindeni unde se aprind lămpile lui Ilici, lumini se aprind şi în ochii oamenilor. Ei îşi deschid larg sufletele spre viitor, iar bucuria zilei de azi se uneşte cu făgăduinţa zilei de mîine: ziua comunismului.

De aceea, sînt atît de solemne sălile de comandă ale centralelor energetice. Aici, în halele luminii, se întrupează nu numai prezentul, ci şi viitorul. Cu armonia lor caldă, cu frumuseţea lor impresionantă, aceste săli de festivităţi marchează de pe acum plusul cu care, după cuvintele profetice ale lui Lenin, puterea muncitorească-ţărănească făureşte ziua de mîine a comunismului.

Aspect din Turul ciclist al Angliei

Agendă culturală

Noua prietenă a tatii

O producţie a studiourilor „Defa" — Berlin

Scenariul: HERMAN RODIGAST, GEORG LEOPOLD
Regia: GEORG LEOPOLD
Cu: Peter Herden, Helga Raumer, Claus Jurichs, Angelica Domröse, Eberhard Schaletzki

Filmele romîneşti peste hotare

Producţiile studiourilor noastre cinematografice sînt tot mai cunoscute în diferite ţări ale lumii. Într-o singură lună, producţia studioului cinematografic „Bucureşti" — „Darclee" a fost urmărit în Uniunea Sovietică de 8 630 000 de spectatori, iar „Băieţii noştri" a înregistrat în R. P. Bulgaria peste un milion de spectatori.

O selecţie de zece filme romîneşti de lung metraj printre care „Valurile Dunării", „Setea" „Viaţa nu iartă", „Dincolo de brazi", „Ciulinii Bărăganului", „Telegrame", precum şi 50 de filme de scurt metraj — documentare, de desen animat şi de păpuşi — au fost vizionate în cursul anului trecut de publicul cubanez.

„Valurile Dunării" a fost prezentat în mai bine de 20 de ţări ale lumii, iar filmele noastre de scurt metraj pot fi întîlnite în prezent pe ecranele cinematografelor din peste 35 de ţări.

În ultimii ani, filmele romîneşti au fost vizionate în ţările socialiste de aproape 300 milioane de spectatori. Filme artistice romîneşti au rulat şi în Anglia, Argentina, Franţa, Grecia, Izrael, Olanda, R.A.U., S.U.A., Venezuela şi alte ţări. (Agerpres).

Lucrări folclorice şi etnografice

O dată cu trecerea sa sub coordonarea Academiei R.P.R., Institutul de folclor şi-a mărit aria activităţii, lărgindu-se cu o nouă secţie — cea de etnografie — primită de la Institutul de istoria artelor. Această reprofilare are menirea să asigure un cadru mai organizat cercetărilor folclorice şi etnografice.

Cercetătorii folclorişti desfăşoară în prezent o susţinută activitate ştiinţifică, al cărei scop este elaborarea unor lucrări ample de sistematizare şi prelucrare a creaţiei folclorice după criterii ştiinţifice.

Într-o fază avansată, se află colecţia *„Folclorul R.P.R."*. Această colecţie, concepută în genul unei monografii folclorice zonale din ţinuturile Pădurenilor, Năsăudului, Muscelului, din Oltenia sud-carpatică, Moldova de sud, va cuprinde, pe lîngă cîntecele şi jocurile de prin aceste părţi, şi studii introductive care analizează şi fac istoricul acestora. Lucrarea va conţine, de asemenea, ample ilustraţii.

O altă lucrare înscrisă în planul de activitate ştiinţifică a institutului este *„Bibliografie generală a etnografiei şi folclorului romînesc"*. Această lucrare îşi propune a realiza o bibliografie a tuturor materialelor etnografice şi folclorice apărute în presă de la 1800 încoace. O mărturie a complexităţii lucrării o constituie faptul că ea va conţine circa 9.000 de titluri.

Nu de mult, a fost definitivată redactarea pentru tipar a volumului I, care va cuprinde materialele apărute în presă între anii 1800—1891.

Un loc central în activitatea institutului îl ocupă lucrarea *„Catalogul prozei populare"*. Această lucrare va strînge laolaltă întreg repertoriul folcloristic romînesc cunoscut (basme, legende, znoave). S-a depus o muncă intensă în extragerea lui din diferite publicaţii unde a apărut, iar în prezent accentul muncii cade asupra fazei de redactare.

„Catalogul melodiilor de cîntece populare" este o altă lucrare cu caracter ştiinţific înscrisă în planul de activitate al institutului. Pe baza materialelor din colecţiile institutului şi din publicaţii, s-au stabilit peste 1000 de tipuri de cîntece, grupîndu-se în aceste tipuri pînă acum cca. 5000 de melodii. Scopul acestei lucrări este de a face ordine în această ramură a creaţiei folclorice.

Ca urmare a hotărîrilor luate în cadrul întrevederilor ştiinţifice prilejuite de desfăşurarea Festivalului folcloric al ţărilor din Balcani şi regiunea Mării Adriatice, care a fost găzduit de capitala ţării noastre în iulie 1962, este în lucru un *mic tratat romînesc monografic asupra folclorului*, care se va publica în limba engleză sub auspiciile Comisiei internaţionale de muzică populară a U.N.E.S.C.O. Această lucrare este o nouă mărturie a popularităţii mereu crescînde de care se bucură creaţia noastră folclorică peste hotarele ţării.

Activitatea specialiştilor institutului este orientată şi spre studierea *noii creaţii folclorice*, creaţie care oglindeşte profundele transformări petrecute la sate. La începutul acestui an, a fost predat Editurii muzicale un volum de cîntece din noua creaţie folclorică, volum care pentru specialiştii institutului constituie o sinteză a activităţii lor de pînă acum asupra folclorului contemporan. Lucrarea cuprinde circa 250 de noi piese din diferite regiuni ale ţării.

Paralel cu cercetările ştiinţifice asupra noii creaţii folclorice, se fac cercetări şi asupra genurilor folclorice pe cale de dispariţie, (balada). De asemenea, cercetătorii institutului au întocmit un volum de cîntece revoluţionare muncitoreşti care este în curs de apariţie.

În cursul acestui an, institutul va realiza, pentru prima dată, *o colecţie a dansului popular înregistrat pe film*. Se vor continua înregistrările pe bandă de magnetofon a povestirilor populare.

Importantă din punct de vedere ştiinţific este şi activitatea cercetătorilor etnografi. Obiectivul important în munca lor este continuarea lucrărilor la *monografia Bicaz*. Volumul I al acestei monografii, care cuprinde sfera culturii materiale, a fost predat pentru editare Editurii Academiei R.P.R.

DAN PETRE

Cărţi noi pentru legumicultori

De curînd, au apărut în Editura agro-silvică două noi lucrări de mare interes şi utilitate pentru oamenii muncii de pe ogoare:

„CULTURA LEGUMELOR" de prof. I. Maier (volumul II) este o amplă lucrare care tratează despre toate speciile mai importante de legume cultivate în ţara noastră. În elaborarea cărţii, autorul a ţinut seama de transformările mari care au avut loc în agricultura patriei — de la editarea volumului I — şi mai ales de încheierea cu succes a procesului de colectivizare. În gruparea diferitelor plante legumicole, autorul a ţinut seama de agrotehnica comună ce o necesită ele, de condiţiile pedo-climaterice asemănătoare de care au nevoie pentru o bună creştere şi dezvoltare. Grupa legumelor solaro-fructuoase (tomate, pătlăgele vinete, ardei etc.), care prezintă o mare importanţă economică pentru ţara noastră, este tratată pe larg, urmată fiind de legumele din grupa verzei, curcubitacee, legume pentru rădăcini, bulboase, păstăi şi capsule, legume pentru frunze, legume perene, plante condimentare şi aromatice, cultura ciupercilor.

În această lucrare, sînt prezentate de asemenea aspectele economice ale fiecărei culturi, ca şi măsurile care trebuie luate pentru creşterea producţiei şi reducerea preţului de cost, metodele noi de cultură. Cartea cuprinde 20 de tabele, 99 de desene şi fotografii şi 23 de planşe în culori privind diverse aspecte legate de cultura legumelor.

„FOLOSIREA MASELOR PLASTICE ÎN LEGUMICULTURĂ" de *B. Mănescu, M. Dumitrescu, L. Maier şi D. Löbl* constituie un preţios ghid pentru colectiviştii care lucrează în sectorul legumicol şi pentru tehnicienii şi inginerii horticultori. Colectivul de autori condus de conf. univ. B. Mănescu prezintă folosirea în legumicultură a maselor plastice, ca şi măsurile agrotehnice ce decurg din întrebuinţarea acestor materiale noi. Măsurile agrotehnice prezentate au fost studiate şi verificate în condiţiile de producţie, în diferite regiuni ale ţării, timp de mai mulţi ani. Rezultatele obţinute au fost analizate sub toate aspectele şi îndeosebi din punct de vedere tehnico-economic.

Lucrarea descrie pe larg tipurile noi de răsadniţe şi sere, prezintă metode agrotehnice care stau la baza folosirii acestor construcţii. Autorii, ţinînd seama de sortimentele de mase plastice existente, dau indicaţii privind folosirea în diferite scopuri a acestora în agricultură. Pe baza unui bogat material, se recomandă protejarea culturilor timpurii de legume cu adăposturi din polietilenă, construcţia de sere tip solar, confecţionarea de rame de răsadniţe din materiale plastice etc.

TEATRE

Lacul lebedelor, 19,30: Operă şi Balet al R.P.R.; **Mam-zelle Nitouche**, 20: Operetă (La Parcul de cultură şi odihnă „Herăstrău"); **Adam şi Eva**, 20: Naţional „I. L. Caragiale" (Sala Studio); **Orfeu în infern**, 19,30: Naţional „I. L. Caragiale" (Sala Comedia); **Mamouret**, 19,30: „Lucia Sturdza Bulandra (Sala din Bd. Schitu Măgureanu nr. 1); **Tache, Ianke şi Cadîr**, 19,30: „Lucia Sturdza Bulandra" (Sala Studio); **Vlaicu Vodă**, 19,30: „C. I. Nottara" (Sala Magheru); **Băieţii veseli**, 20: „C. I. Nottara" (Sala Studio); **Femeia îndărătnică**, 20: „C. I. Nottara" (Parcul „23 August"); **Logodnicul de profesie se însoară**, 20: Tineretului (Sala C. Mille); **Faraonii**, 19,30: Muncitoresc C.F.R.; **Ca la revistă**, 20: „C. Tănase" (Sala Savoy); **Am trăit să văd şi asta**, 20: Regional Bucureşti; **Căluţul cocoşat**, 10: „Ţăndărică" (Sala din str. Academiei).

CINEMA

Căpitanul Fracasse: Patria, Bucureşti, 1 Mai, Gh. Doja, Alex. Sahia, Arta, G. Coşbuc; **Plaja**: Republica, I. C. Frimu, Griviţa, Miorita, Ştefan cel Mare; **Niciodată**: Magheru, E. Pavel, Floreasca; **Descoperirea lui Julian Böll**: V. Alecsandri, Tineretului, Înfrăţirea între popoare; **Mila regească**: Victoria, V. Roaită, 23 August; **Noaptea pe autostradă**: Central, Volga, B. Delavrancea; **Pînă mîine**: Lumina; **Program pentru copii** — dimineaţa; **Festival Chaplin** — după amiază: 13 Septembrie; **Program de filme documentare**: Timpuri Noi; **Camelia**: Maxim Gorki; **Vîrsta dragostei**: Giuleşti; **Cînd comedia era rege** — **Vîrsta de aur a comediei**: Cultural; **Certificatul de naştere** — dimineaţa; **Mamelucul** — după amiază rulează la cinematograful: Alex. Popov; **Tinereţea lui Maiakovski**: 8 Martie, Luceafărul; **Toată lumea e nevinovată**: C-tin David, I. Pintilie; **O viaţă**: Unirea; **Tarcul**: Flacăra; **Expresul de seară**: T. Vladimirescu; **Omul amfibie**: Munca; **Cartouche**: Popular; **Salut viaţă**: Moşilor, G. Bacovia; **Contele de Monte Cristo**: 16 Februarie; **Rocco şi fraţii săi**: M. Eminescu, 30 Decembrie; **Cerul n-are graţii**: Libertăţii; **Floarea de fier**: rulează la cinematograful Olga Bancic; **Balada husarilor**: Drumul Serii; **Idiotul**: rulează la cinematograful Aurel Vlaicu.

CINEMATOGRAFE—GRĂDINI

Plaja: Progresul, I. C. Frimu, Stadionul Giuleşti; **Căpitanul Fracasse**: Stadionul Dinamo, Arenele Libertăţii, Alex. Sahia, Arta, **Cartouche**: T. Vladimirescu; **Cetatea Hurramzamin**: Luceafărul; **Floarea de fier**: rulează la cinematograful Olga Bancic; **Niciodată**: rulează la cinematograful Elena Pavel; **Tinereţea lui Maiakovski**: 8 Martie; **Mila regească**: rulează la cinematografele V. Roaită, 23 August; **O viaţă**: Unirea; **Vacanţa la mare**: 13 Septembrie; **Cerul n-are graţii**: Libertăţii; **Salut, viaţă**: Moşilor; **Toată lumea e nevinovată**: rulează la cinematograful Ilie Pintilie; **Mongolii**: Patinoarul 23 August

SPORT

Turul ciclist al Angliei

LONDRA. (Agerpres). — Participanţii la Turul ciclist al Angliei au străbătut joi de la Hove la Bournemouth, traseul celei de-a 4-a etape care a măsurat 166 km. Animată de ciclişti polonezi, englezul Butler şi romînul Constantin Dumitrescu, etapa a fost interesantă şi rapidă, realizîndu-se o medie orară de 41,500 km. La sprintul final s-au prezentat 12 alergători, evadaţi din pluton la km. 41. Primul a trecut linia de sosire englezul K. Butler, cronometrat în 3h 57' 39". În acelaşi timp au sosit Surminski (R.P.P.), Gazda (R.P.P.), Erenozaga (Spania), C. Dumitrescu (R.P.R.), Slowinski (R.P.P.) Purtătorul tricoului galben Peter Chisman a sosit după o secundă. Ion Stoica s-a clasat pe locul 13, Rădulescu pe locul 37, Ziegler pe locul 49, Neagoe pe locul 65. În urma acestei etape, C. Dumitrescu a cîştigat 3 locuri în clasamentul general.

După patru etape, clasamentul individual se prezintă astfel: 1. Chisman (Anglia) 21h 03' 29"; 2. Lewis (Commonwealth) la 10' 58"; 3. Herger (Elveţia) la 12' 56"; 4. Butler (Anglia) la 13' 07"; 5. C. Dumitrescu (R.P.R.) la 14' 05"; 6. Stoica (R.P.R.) la 14' 36"; 9. Rădulescu (R.P.R.) la 15' 31". W. Ziegler se află pe locul 13, iar Gh. Neagoe pe locul 57.

Clasamentul general pe echipe: 1. Anglia 63h 51' 36"; 2. R. P. Romînă la 17' 53"; 3. R. P. Polonă la 20' 31".

Astăzi se desfăşoară etapa a 5-a Bournemouth—Paignton (175 km.).

Ştiri

● *Aseară în sala Dinamo a luat sfîrşit întîlnirea internaţională de scrimă dintre echipele R. P. Romîne şi R.S.S. Bieloruse. Proba de sabie a revenit echipei noastre cu scorul de 9—7, iar cea de spadă a fost cîştigată de oaspeţi cu 13—2. Scorul final al întîlnirii: 2—2.*

● *În continuarea turneului pe care-l întreprinde în ţara noastră, echipa de fotbal Motor Zwickau, cîştigătoarea „Cupei R. D. Germane" a jucat joi la Piteşti cu Dinamo din localitate. Fotbaliştii romîni au obţinut victoria cu scorul de 2—1 (0—1).*

● *Aseară în parcul sportiv Dinamo din Braşov s-a disputat întîlnirea internaţională de lupte libere dintre echipele selecţionate ale R. P. Romîne şi Japoniei. Oaspeţii au terminat învingători cu scorul de 4½—3½ puncte.*

Normele olimpice — stimulent în pregătirea sportivilor

Ion Balaş
vicepreşedinte al Consiliului General al U.C.F.S.

După o întrerupere de peste 1 500 de ani, din iniţiativa francezului Pierre de Coubertin, în 1896 a avut loc la Atena prima din seria celor 17 ediţii ale olimpiadelor moderne.

Interesul crescînd acordat acestor manifestări de amploare mondială este ilustrat şi prin numărul ţărilor participante, înregistrînd de la o ediţie la alta un succes tot mai mare, care a culminat la Roma (1960), unde au fost prezente 84 de naţiuni.

Jocurile olimpice, care reprezintă un minunat mijloc de colaborare internaţională, de manifestare a nobilelor sentimente de prietenie şi pace, constituie competiţia supremă în care sportivii lumii se întrec în peste 20 de discipline recunoscute, pînă în prezent, de C.I.O. ca sporturi olimpice.

Interesul crescînd acordat Jocurilor Olimpice de către organismele sportive naţionale şi de către federaţiile sportive internaţionale se reflectă nu numai în numărul tot mai mare de ţări şi de participanţi, ci şi în rezultatele deosebite ce se obţin cu acest prilej. Ca să avem o imagine asupra valorii tot mai ridicate a acestor întreceri, este suficient să amintim faptul că la Jocurile Olimpice de la Roma au fost doborîte 31 de recorduri mondiale, faţă de 14 la ediţia precedentă, de la Melbourne.

Nivelul înalt al performanţelor obţinute pe plan mondial, mai ales în ultimii 10 ani, la o serie de discipline sportive impune în vederea unei reprezentări corespunzătoare, metode şi pregătiri deosebite de cele folosite în trecut. Medicii, biologii şi alţi specialişti aprofundează şi perfecţionează de la an la an cercetările cu privire la posibilităţile organismului omenesc. Ca rezultat al acestor cercetări şi al concluziilor la care au ajuns oamenii de ştiinţă, se modifică şi se perfecţionează de la an la an metodele de pregătire sportivă.

Evident că, în această situaţie, pregătirile sportivilor care intră în vederea selecţionerilor încep cu mult înaintea întrecerilor propriu-zise, de multe ori, am putea spune (în mod figurativ), că ele încep a doua zi după Jocurile Olimpice.

Sportivii romîni, care în acest an preolimpic participă la 11 campionate mondiale şi la 13 europene, se pregătesc, la rîndul lor, cu intensitate. Planurile elaborate de antrenori au în vedere nu numai pregătirile pentru aceste campionate mondiale şi europene, ci şi Jocurile Olimpice. Perioada aceasta trebuie folosită din plin pentru intensificarea pregătirilor în cadrul cluburilor, pentru verificarea posibilităţilor componenţilor loturilor R.P.R. în diverse concursuri interne şi internaţionale şi pe această bază, începută cristalizarea loturilor ce urmează a intra în pregătirile finale.

Recent, au fost publicate în presă normele de selecţie pentru loturile olimpice, elaborate de Comitetul olimpic romîn şi de federaţiile de specialitate, norme care au ca scop să stabilească, pe bază de criterii obiective, nivelul de pregătire şi posibilităţile de promovare a sportivilor în rîndul celor care în 1964 vor reprezenta ţara noastră la Tokio. Deşi sîntem la început de sezon în aer liber, unii sportivi au şi îndeplinit aceste norme (Lia Manoliu, Ştefan Petrescu, Valeriu Jurcă, Cornel Porumb, Baroga Lazăr, Fiţi Balaş şi alţii) sau sînt aproape de a le îndeplini, cum este cazul cu Gh. Popescu şi Belmega Viorica (atletism), Raţiu Emil (haltere) şi alţii.

Desigur că faţă de cerinţele mereu crescînde ale sportului nostru, aceasta reprezintă un început modest. Pentru ca la Jocurile Olimpice din 1964 ţara noastră să fie reprezentată la nivelul prestigiului de care se bucură în lume, este necesar să desfăşurăm o largă muncă politico-organizatorică de mobilizare a tuturor forţelor noastre. Este necesar, în primul rînd, ca, în cadrul secţiilor de performanţă din cluburi şi asociaţii, să se desfăşoare o muncă cît mai rodnică în scopul ridicării continue a performanţelor la nivelul celor mai bune rezultate obţinute pe plan mondial. Antrenorii au datoria să rezolve cu simţ de răspundere şi cu competenţă complexele probleme pe care le pune în faţa lor necesitatea realizării unei pregătiri temeinice desfăşurate pe baze ştiinţifice care să ridice calitatea muncii la un nivel superior.

Conducerile cluburilor şi asociaţiilor sportive, dezbătînd aceste norme împreună cu masa sportivilor, au datoria să asigure o largă mobilizare pentru îndeplinirea lor, stimulînd elementele cu perspectivă să se pregătească cu conştiinciozitate şi perseverenţă. În felul acesta, normele olimpice vor constitui un bun mijloc de creştere a măiestriei sportive, de realizare a unor rezultate tot mai bune. În această pregătire, trebuie atraşi cît mai mulţi tineri sportivi care, desfăşurînd o muncă susţinută, sistematică şi perseverentă, să lărgească simţitor numărul celor care candidează la un loc în lotul olimpic al ţării noastre.

Normele de selecţie pentru loturile olimpice pot şi trebuie să constituie un puternic factor mobilizator pentru continua îmbunătăţire a muncii de instruire şi educaţie desfăşurată în cluburi. Să ne mobilizăm toate forţele pentru a asigura o temeinică pregătire şi prin aceasta să creăm premisele unei demne reprezentări a ţării noastre la marile întreceri olimpice din 1964.

DINSPRE STRADĂ

Grija pentru înfățișarea orașului se manifestă astăzi printr-o activitate permanentă și multilaterală. Perioada cînd acțiunile de gospodărire și înfrumusețare se duceau într-un sector restrins, limitîndu-se de obicei la centrul orașului și la cîteva străzi din preajma acestuia, a fost de mult depășită. Lucrările gospodărești-edilitare, construcțiile numeroase care se fac duc la dispariția disproporțiilor arhitectonice dintre centru și cartierele mărginașe. Pentru planurile cuprinzătoare pe care le au de înfăptuit, comitetele executive ale sfaturilor populare orășenești au la dispoziție sume însemnate alocate de stat. În ultimii ani, s-a dovedit însă că aceste planuri sînt sistematic depășite, că se înfăptuiesc mult mai multe obiective decît acelea ce se propun. Este în aceasta un rezultat direct al contribuției însemnate pe care o aduc deputații și cetățenii, conducerile unor întreprinderi și instituții la acțiunile de gospodărire și înfrumusețare a orașelor.

Am vrea să ne oprim, în aceste rînduri, asupra unui aspect legat de înfățișarea orașelor, aspect despre care s-a vorbit mai puțin în ultima vreme, dar care începe să se impună. Este vorba de atenția din ce în ce mai serioasă pe care o acordă unele întreprinderi și instituții felului în care se înfățișează clădirile lor „dinspre stradă".

Se știe că în ultimii ani, în instituții și întreprinderi, s-a dus o susținută acțiune de gospodărire și înfrumusețare, s-a creat acel cadru care încîntă privirea, împletește frumusețea muncii cu aceea a priveliștii. Nu ne mai surprinde astăzi cînd aflăm că într-o uzină metalurgică, cum este bunăoară cea de tablă subțire din Galați, există și o seră de flori. În multe întreprinderi s-au creat zone verzi, s-au plantat arbori, sînt parcuri ale fruntașilor. De cîtva timp însă și acest cadru a fost depășit, conducerile întreprinderilor și instituțiilor începînd să se intereseze și de aspectul clădirilor, al fațadelor lor dinspre stradă, pentru însăși strada pe care își duc activitatea.

În primăvara aceasta, de exemplu, în incinta uzinei de utilaj greu „Progresul" din Brăila, s-au plantat un milion de flori, iar pe trotuarele din fața uzinei s-au amenajat spații verzi și ronduri de flori. Dar, lucrurile nu s-au oprit aici. În apropierea uzinei, fiind un loc viran, muncitorii în înțelegere cu comitetul executiv orășenesc, au trecut în timpul lor liber la amenajarea acestuia, înzestrîndu-l cu ronduri de flori și cu copaci, cu instalații de joacă pentru copii. O asemenea grijă manifestă și conducerea D.R.N.C.-Galați. Vechiul port dunărean a căpătat în anii din urmă înfățișarea unui oraș modern, în continuă dezvoltare și e firesc că astfel a devenit un punct turistic apreciat. Colectivul de muncă de la D.R.N.C. consideră ca o datorie de onoare de a se îngriji de întreținerea parcului docherilor, de a veghea ca străzile din preajma gării fluviale, instalațiile portuare, clădirile să se afle într-o permanentă stare de curățenie.

Aceasta fiind preocuparea generală, este desigur neplăcut să constați că mai sînt conducători de întreprinderi și instituții care nu dau atenție acestei probleme, limitîndu-se doar la aspectele interioare. O astfel de atitudine se manifestă la I.C.R.M.C.-Galați unde în permanență sînt depozitate mărfuri pe trotuare într-o „perfectă" neorînduială, la unele unități ale O.C.L. „Alimentara", unde fațadele, zugrăvite de multă vreme, au început să se cojească, gardurile sînt deteriorate etc. Nu încape îndoială că acolo unde se mai petrec asemenea lucruri, care nu fac alteva decît să arunce ici și colo cîte o pată asupra înfățișării plăcute a orașului, se vor lua măsuri de îndreptare cît mai grabnic.

De altfel, trebuie subliniat, ca un fapt deosebit de important, acțiunea inițiată de comitetul executiv orășenesc Galați, cu sprijinul organelor de partid, de a alcătui, în colaborare cu conducerile întreprinderilor și instituțiilor, planuri de măsuri în vederea lucrărilor ce trebuie efectuate de acestea din urmă, astfel ca înfățișarea orașului să devină din ce în ce mai frumoasă. Extinderea și îmbunătățirea acestei inițiative, în sensul unei colaborări mai strînse dintre comitetele executive și conducerile întreprinderilor, ar aduce rezultate și mai bune în gospodărirea orașelor și pe această cale.

L. BASSERO

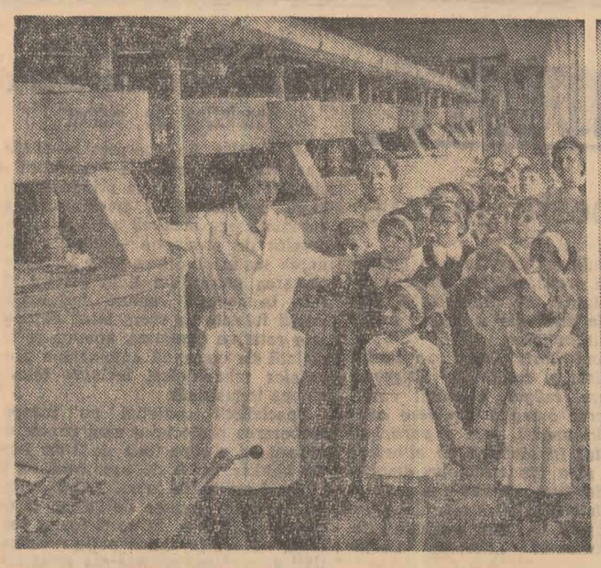

Primirea la Ministerul Învățămîntului a vicecancelarului Universității din Londra

Prof. dr. P. S. Noble, vicecancelarul Universității din Londra și prof. dr. G. H. Bolsover, directorul Școlii de studii slavistice și est-europene din Londra care ne vizitează țara au fost primiți joi după-amiază de Ștefan Bălan, ministrul învățămîntului.

Au fost de față, Jean Livescu, adjunct al ministrului învățămîntului și funcționari superiori din minister. (Agerpres).

Informații

La clubul uzinei „Progresul" din Brăila au început lucrările sesiunii de referate și comunicări științifice a Institutului de cercetări forestiere

★

În frumoasa stațiune Bălțătești din regiunea Bacău au sosit primii oaspeți în actualul sezon stațiunea oferă vizitatorilor săi condiții îmbunătățite de tratament, pentru afecțiunile de natură reumatologică și ginecologică. În acest scop, la pavilionul de băi au fost efectuate lucrări de reparații capitale

★

De curînd a apărut lucrarea „Normele legale de circulație pe drumurile publice" — Ea cuprinde actele normative în vigoare care reglementează circulația vehiculelor, o serie de explicații cu privire la aplicarea unor articole din aceste reglementări, o serie de desene menite să ilustreze modul în care principalele reguli de circulație urmează să fie aplicate în practică, precum și planșe colorate ce reproduc noile indicatoare de circulație rutieră.

Se adresează tuturor conducătorilor de vehicule auto, moto, conducătorilor de vehicule cu tracțiune animală, bicicliștilor, pietonilor, precum și tuturor celor care doresc să cunoască actualele reglementări privind circulația pe căile publice.

★

În vederea îmbunătățirii alimentării cu apă a populației, în orașul Codlea a început recent construcția a două noi rezervoare de apă potabilă cu o capacitate de 750 m.c. fiecare. Pe lîngă noile rezervoare se vor construi totodată stații de pompare și de clorinare a apei.

★

Joi s-a dat în folosință un sanatoriu pentru copii în stațiunea Covasna din regiunea Brașov. Noua unitate sanatorială creată pentru tratamentul sechelelor posthepatice are 80 de paturi și este înzestrată cu aparatură medicală modernă

ÎN EDITURA POLITICĂ
au apărut

Ing. Virgil Lazăr — LA ȘCOALA BELȘUGULUI
72 pag. *1 leu*

Broșura redă cîteva aspecte din munca de însușire de către țăranii colectiviști a științei și tehnicii înaintate, în cadrul învățămîntului agrozootehnic de 3 ani. În lucrare sînt prezentate experiența bună în organizarea acestor cursuri precum și rezultatele obținute în lupta pentru producții mari, ca urmare a însușirii de cunoștințe profesionale temeinice.

Jack Woddis — LEUL SE TREZEȘTE
456 pag. *10 lei*

Lucrarea oferă cititorului o imagine veridică a condițiilor de existență ale popoarelor africane ca urmare a stăpînirii coloniale și un tablou al formelor și scopurilor luptei lor anticoloniale și al perspectivelor efortului constructiv la care pornesc după cucerirea independenței de stat.

Prefața vacanței

Inedit control de calitate, nu-i așa? Cînd e vorba, bineînțeles și de... produse gustoase, iar cei care le distribuie calificativele sînt bucuroși să constate dificiul batonului de ciocolată înveșmîntat în poleială sau al caramelei proaspăt apărută din complicatele mașini.

Am fost ieri la Fabrica de produse zaharoase „București" și am văzut un grup de eleci din clasa a II-a D. a școlii 169, urmărind cu interes măiestria muncitorilor de aici și deslușind totodată procesul de fabricație al dulciurilor atît de familiare copilăriei.

După ce au vizitat sălile moderne ale fabricii, s-au oprit la secția de ambalaj (așa cum se vede în cele două imagini de mai sus surprinse de fotoreporterul Mihai Popescu), pentru a-și spune, în deplină cunoștință de cauză, părerea despre aceste produse. Nici că se puteau recepționeri și arbitri mai obiectivi pentru asemenea treabă.

— E bună bomboana, Cornelia?

— Cred și eu, Mihaela.

Iar o muncitoare, aprecînd zelul și interesul micilor vizitatori pentru

INSTANTANEE

toate cîte le-au văzut, completează dialogul:

— Ce bomboane... de copii!

Poate că ați văzut și dumneavoastră în ultimele zile pe străzi, în drum spre diferite mari uzine, sumedenie de școlari. În peisajul zilelor de vară, un asemenea amănunt nu scapă, firește, prietenilor noastre. În această săptămînă de lecții practice, școlarii vizitează colectivele de muncă pentru a-i vedea pe cei ce produc bunurile materiale la locurile de producție.

Este o trăsătură esențială a școlii noastre de astăzi, această legătură strînsă cu viața, cu activitatea din producție, tinerele vlăstare avînd prilejul să vadă crimpeie din munca părinților lor și să prețuiască în felul acesta și mai mult tot ceea ce se înfăptuiește pentru ei.

Excursii felurite, vizite la muzee, vizionări de spectacole, plimbări în parcuri, toate acestea completează acest final de an școlar ca o prefață a vacanței ce se apropie. Și care se deschide ca o carte cu file multe de basm adevărat, trăit de tineretul patriei noastre socialiste.

D. TABACU

Să asigurăm sămînță de bună calitate la toate culturile agricole

(Urmare din pag. 1-a)

colta separat. Pentru a se obține o germinație ridicată, înainte de depozitare semințele de floarea-soarelui se vor aduce prin lopătări sau vînturări repetate la o umiditate de cel mult 10—11 la sută.

La cartofi. Materialul de sămînță se asigură prin identificarea tuturor suprafețelor cultivate cu soiuri valoroase, neamestecate, care se vor supune în mod obligatoriu recunoașterii culturilor.

Pentru asigurarea unui material valoros este necesar ca loturile rezervate pentru sămînță să fie purificate prin eliminarea plantelor străine soiului de bază, a plantelor degenerate, atacate de viroze și care au baza tulpinei înnegrită. Împotriva manei cartofului se vor aplica stropiri cu zeamă bordeleză 0,75 la sută la indicația stațiilor de avertizare.

Recoltarea loturilor semincere trebuie făcută înainte de ajungerea cartofilor la maturitatea deplină, la circa 25—30 zile după înflorit. După recoltare, cartofii se expun la soare pentru maturizare și apoi se sortează, reținîndu-se pentru sămînță tuberculii tipici și sănătoși.

Semințe de plante furajere. Creșterea șeptelului și a producției animale impune asigurarea unei baze furajere bogate și bine echilibrate în proteine, vitamine și săruri minerale. Pentru a se obține aceste furaje sînt necesare semințe de plante furajere, într-un sortiment cît mai variat.

Consiliile agricole regionale și raionale, conducerile unităților agricole socialiste trebuie să analizeze cu simț de răspundere problemele legate de producerea semințelor de plante furajere luînd toate măsurile pentru asigurarea lor din producție proprie, în cantitățile și speciile necesare, corespunzătoare condițiilor pedoclimatice respective. În acest scop, ținînd seama de structura culturilor furajere care urmează a se însămînța în fiecare unitate agricolă socialistă în anul 1964, de stabilirea necesarului de sămînță trebuie să se ia următoarele măsuri: delimitarea din culturile existente a celor mai bune culturi cu densități optime, fără buruieni și lipsite de cuscută, care să constituie loturile semincere; eliminarea prin cosire sau plivit a porțiunilor îmburuienite și combaterea la timp a dăunătorilor specifici culturii respective; executarea timpurie a primei coase la trifoliene, unde pentru sămînță se lasă coasa a II-a, spre a se evita înfloritul plantelor într-o perioadă nefavorabilă polenizării și legatului. Unitățile agricole din regiunile Dobrogea, București, sudul Olteniei și Galați care n-au reținut sămînță din coasa I să o rezerve din coasa a II-a; executarea polenizării suplimentare în lucerniere; stabilirea momentului optim de recoltare, fiind cunoscut că întîrzierea acestei lucrări duce la pierderi mari din cauza scuturării (măzăriche, șparcetă, graminee perene); uscatul, adunatul și treieratul să fie făcute în timp scurt și fără pierderi.

Consiliile agricole regionale și raionale trebuie să acorde mai multă atenție problemelor legate de expedierea semințelor de trifoliene la stațiile de decuscutare, de evitarea amestecului de lucernă cu trifoi, care duce la apariția de goluri mari în lucerniere și la îmburuienarea acestora.

Consiliile agricole, colectiviștii, lucrătorii din gospodăriile de stat și stațiunile experimentale, specialiștii agricoli sînt chemați ca, paralel cu lucrările de îngrijire a culturilor și de pregătire pentru recoltare, să acorde o atenție deosebită obținerii unor semințe valoroase, pregătind astfel condițiile pentru o recoltă bogată în anul viitor.

Plecarea secretarului general al Asociației internaționale a universităților, H. M. R. Keyes

H.M.R. Keyes, secretar general al Asociației internaționale a universităților, a părăsit joi Capitala îndreptîndu-se spre Paris. Pe aeroportul Băneasa, oaspetele a fost condus de prof. Jean Livescu, adjunct al ministrului învățămîntului și rector al Universității din București, acad. prof. Miltiade Filipescu și prof. dr. Alexandru Balaci, prorectori ai Universității din București, de cadre didactice universitare. (Agerpres)

SCURTE ȘTIRI EXTERNE

Viața lui A. Gizenga este din nou în primejdie

LEOPOLDVILLE — Agerpres: Cercurile reacționare din Congo — alarmate de cererile insistente pentru eliberarea lui Antoine Gizenga, care este deținut pe insula pustie Bolabemba — continuă să născocească noi mijloace pentru a tergiversa eliberarea sa. Cercurile reacționare fac tot posibilul pentru a împiedica revenirea lui Gizenga la activitatea politică. După cum reiese din comunicatul dat publicității de Partidul Solidarității Africane, în ultimul timp reacțiunea a întreprins o nouă manevră: **s-a sistat aducerea alimentelor pe insula Bolabemba. Viața patriotului congolez este din nou în primejdie.** Conducerea Partidului Solidarității Africane se adresează opiniei publice din țară și din întreaga lume, îndemnînd-o să ceară autorităților eliberarea imediată a lui Gizenga. După cum s-a aflat la Leopoldville, guvernul congolez nu a procedat pînă acum la examinarea recontei hotărîri a Camerei reprezentanților din Parlamentul congolez cu privire la restabilirea imunității parlamentare a lui Antoine Gizenga și la eliberarea lui.

● NEW YORK. — Agerpres: **Lupta pentru drepturi a populației de culoare din S.U.A. îmbrățișează acum un nou domeniu: admiterea studenților negri în universitățile rezervate numai pentru albi. În legătură cu aceasta, agențiile occidentale de presă relevă că un student negru, Cleve McDowell, a anunțat intenția de a se înscrie la Universitatea din Mississippi, unde pînă în prezent a fost admis numai James Meredith. Alți trei studenți de culoare urmează să se prezinte la 10 iunie pentru a se înscrie la Universitatea din Tuscalosa, (statul Alabama) interzisă pînă acum studenților negri.**

Remanierea guvernului marocan

RABAT — Agerpres: Potrivit unui comunicat oficial dat publicității la sfîrșitul ședinței din 5 iunie, guvernul marocan a fost remaniat. Anunțînd remanierea, Secretarul de stat pentru informații, tineret și sport, A. Boutalole, a precizat că guvernul marocan continuă să fie alcătuit în majoritate din reprezentanți ai Frontului de apărare a instituțiilor constituționale, partid cunoscut pentru poziția sa proregalistă și care la alegerile de luna trecută a cîștigat 69 din cele 144 de locuri în parlament. În consecință, a precizat Boutalele, „politica guvernului marocan rămîne neschimbată". Remanierea afectează Ministerul de Interne, unde a fost numit A. Hamiani, Ministerul Agriculturii, unde a fost numit R. Guedira (fostul ministru de interne), Ministerul Industriei Miniere și Marinei Comerciale și Ministerul Lucrărilor Publice.

Scopul vizitei lui McNamara în R. F. G.

BONN — Agerpres: La Bonn s-a anunțat oficial că între 31 iulie și 3 august, McNamara, ministrul de război al Statelor Unite, va face o vizită oficială în Germania occidentală. Cu acest prilej el se va întîlni cu ministrul de război vest-german, von Hassel, cu care, după cum se știe, a mai dus tratative și în cursul vizitei acestuia la Washington, în luna aprilie. „Principala temă a viitoarelor discuții de la Bonn dintre cei doi miniștri de război — scrie agenția americană Associated Press — o va constitui planul de creare a unei flote nucleare internaționale care ar urma să fie înzestrată și cu marinari vest-germani și comandată în parte de ofițeri din Republica Federală". Aceeași agenție adaugă că în cursul vizitei lui McNamara la Bonn, se vor duce discuții și pentru crearea unor așa-numite „forțe din spatele frontului", adică a unor unități paramilitare vest-germane care să nu mai fie plasate sub comanda pactului N.A.T.O

Speidel huiduit la Londra

LONDRA — Agerpres: Fostul general nazist Hans Speidel, actualmente comandantul forțelor terestre ale pactului N.A.T.O. în zona Europei centrale, care după cum s-a mai anunțat se află la Londra într-o vizită oficială a fost miercuri seara oaspete la un dineu oficial dat în cinstea sa la Spitalul Chelsea, sediul asociației veteranilor de război britanici. La sosirea sa la acest dineu, Speidel a fost întîmpinat de o demonstrație la care au participat membri ai organizațiilor britanice de luptă pentru pace și împotriva înarmării nucleare, și cetățeni londonezi, care și-au exprimat protestul față de prezența în Marea Britanie a acestui fost ofițer superior nazist, vinovat de crime de război în teritoriile invadate de trupele hitleriste. Participanții la demonstrație purtau pancarte cu lozincile: „Nu avem nevoie de generalii lui Hitler!". „Speidel, cară-te acasă!" și fotografii mari înfățișîndu-l pe Speidel alături de Hitler în Parisul ocupat de trupele naziste. Secretarul General al Comitetului englez pentru apărarea păcii, Colin Sweet a încercat să prezinte, în cursul după-amiezii de miercuri, un mesaj de protest oficialităților militare britanice care au pregătit dineul în cinstea lui Speidel. El nu a fost însă primit la sediul organizației veteranilor de război britanici, unde „se desfășurau pregătiri pentru primirea oaspetelui vest-german".

Acțiunea curajoasă a unui grup de patrioți din Venezuela

CARACAS. — Agenția U.P.I. referindu-se la relatările poliției din Caracas anunță că în noaptea de 5 iunie, un grup de patrioți făcînd parte din forțele armate ale Frontului de eliberare națională din Venezuela „au invadat misiunea militară a S.U.A. din Caracas... au luat arme și au incendiat clădirea". Agenția menționează că daunele materiale pricinuite sînt mari. Acțiunea, organizată de Frontul de eliberare națională a intervenit după cum relevă agenția, în urma unei recente declarații a acestui Front cu privire la inițierea unei ample campanii împotriva guvernului lui Romulo Betancourt, guvern complet subordonat intereselor monopolurilor nord-americane.

De ce demonstrează țăranii din Cipru

NICOSIA — Agerpres: În insula Cipru continuă demonstrațiile țăranilor ciprioți împotriva măsurilor abuzive prin care autoritățile militare britanice de la bazele engleze din Cipru caută să extindă teritoriul acestor baze aducînd prejudicii grave țăranilor. În regiunea din vecinătatea satului Akrotiri au avut loc din nou mari demonstrații ale țăranilor, care protestează împotriva faptului că suprafețe din pămîntul lor arabil sînt ocupate pentru manevre militare britanice și pentru noi construcții militare. Agențiile de presă anunță că demonstrațiile au căpătat o asemenea amploare, încît autoritățile britanice au fost nevoite să dea asigurări țăranilor ciprioți că construcțiile militare de lîngă Akrotiri vor înceta și pămîntul va fi restituit producătorilor.

Mișcări revendicative în Argentina

BUENOS AIRES — Agerpres: Oamenii muncii din Argentina continuă să lupte cu hotărîre pentru drepturile lor, împotriva creșterii prețurilor, pentru majorarea salariilor. O grevă de 96 de ore a fost declarată de funcționarii din Ministerul Lucrărilor Publice în sprijinul revendicărilor lor cu privire la majorarea salariilor. Lucrătorii de la uzina metalurgică din Ciudadela, un oraș din apropiere de Buenos Aires, au hotărît să înceteze lucrul și să nu părăsească uzina pînă ce patronii nu le vor satisface revendicările: de a le achita salariile restante și de a-i reprimi la lucru pe tovarășii lor concediați. Aceleași revendicări au formulat funcționarii din mai multe instituții de stat aflați în grevă. Personalul medical de la Consiliul municipal din Buenos Aires a organizat la 5 iunie o grevă de protest de 24 de ore împotriva hotărîrii autorităților de a închide un spital din capitala țării.

Adunarea intelectualilor și oamenilor de cultură din Atena

ATENA 6. — Corespondentul Agerpres transmite: La unul din teatrele din capitala Greciei a avut loc o mare adunare a intelectualilor și oamenilor de cultură din Atena, organizată la chemarea asociațiilor și uniunilor creatorilor și oamenilor de cultură. Au participat sute de scriitori, artiști plastici, actori. Adunarea a fost deschisă de L. Kukulas, președintele Asociației scriitorilor greci. Au luat cuvîntul numeroși reprezentanți ai asociațiilor oamenilor de cultură. Vorbitorii au condamnat atentatul huliganilor fasciști căruia i-a căzut victimă deputatul Grigorios Lambrakis, vicepreședintele comitetului elen pentru destindere internațională și pace. Cei care au luat cuvîntul au adus un omagiu personalității lui Lambrakis. Ziarul „To Vima" relatează că în cadrul acestei adunări a fost adoptat un manifest prin care intelectualii greci cheamă masele populare la apărarea democrației și a culturii. S-a hotărît, de asemenea, organizarea unui congres al intelectualilor, în acest scop alegîndu-se un comitet provizoriu pentru pregătirea congresului.

Simpozioane cu tema „În lupta pentru pace și dezarmare"

Comitetele regionale ale femeilor și comitetele regionale de luptă pentru pace au organizat joi, la Iași, Timișoara, Brașov și Constanța, simpozioane cu tema: „În lupta pentru pace și dezarmare", consacrate apropiatului Congres mondial al femeilor de la Moscova.

La simpozionul organizat la Iași au participat peste 800 de muncitoare din fabrici și uzine, funcționare, cadre didactice din învățămîntul superior și mediu, gospodine. Au luat cuvîntul Maria Ciocan, secretară a Consiliului național al femeilor din R. P. Română, acad. Vasile Mîrza, membru în Comitetul național pentru apărarea păcii și Veronica Ardeleanu, directoarea Fabricii de antibiotice din Iași.

Un mare număr de femei din Timișoara au urmărit cu deosebit interes, expunerile făcute de scriitorul Eusebiu Camilar, membru corespondent al Academiei R. P. Romîne, ing. Maria Manolescu, secretară a Consiliului național al femeilor și Irina Niga, directoarea fabricii „Bumbacul" din Timișoara, despre lupta femeilor din lumea întreagă pentru pace și dezarmare, despre participarea entuziastă a femeilor din țara noastră la desăvîrșirea construirii socialismului și apărarea păcii.

În fața a peste 500 de participante, conf. univ. Eugen Chis, rectorul Institutului pedagogic de 3 ani din Brașov, a conferențiat despre „R. P. Română, factor activ în lupta pentru pace și dezarmare".

Ing. Melania Schiller de la uzinele „Steagul Roșu", a vorbit despre „Femeile din R. P. Română, participante entuziaste la desăvîrșirea construirii socialismului și apărarea păcii", iar acad. Alice Săvulescu, despre „Lupta femeilor din lumea întreagă pentru pace și dezarmare".

★

La simpozionul de la Constanța, au luat parte peste 2 000 de femei. Au luat cuvîntul C. Paraschivescu-Bălăceanu, membru al Comitetului național pentru apărarea păcii din R. P. Română, Valeria Drafta, secretară a Consiliului național al femeilor și dr Elena Voinescu, directoarea spitalului din portul Constanța. (Agerpres)

Magazinul de optică medicală
din București,
Calea Victoriei nr. 156
Dotat cu cabinet medical, cu program de funcționare 7—22, în mod permanent
ASIGURA CONSULTAȚII MEDICALE ȘI DESFACEREA ARTICOLELOR DE OPTICA ȘI APARATE AUDITIVE

ANUNȚ
Schela Extracție Ciurești
cu sediul în comuna Potcoava, raionul Slatina, regiunea Argeș, angajează de urgență:
— ELECTRICIENI CALIFICAȚI
— FOCHIȘTI CALIFICAȚI
— MAIȘTRI FORAJ — EXTRACȚIE
— TEHNICIENI NORMATORI
— ECONOMIȘTI
— INGINER MECANIC
— INGINERI FORAJ-EXTRACȚIE
— INGINER ENERGETIC
— Posturile de maiștri vor fi ocupate prin concurs.

CONSEMNĂRI

Festivalul cîntecului, dansului și portului național este una din cele mai recente manifestări culturale artistice inițiate de către comitetul regional pentru cultură și artă Cluj. Cele 31 de formații de artiști amatori din satele raionului Turda care și-au dat întîlnire zilele trecute în sala Teatrului de Stat din Turda, au creat sutelor de spectatori emoționante clipe artistice. În mod cu totul deosebit a reținut atenția asistenței formația de dansuri a căminului cultural din Ceanul Mare care numără nu mai puțin de 140 de membri, reprezentînd 3 generații de țărani din părțile locului.

Muzeul regional din Deva a intrat zilele trecute în posesia unui număr de 887 monede de argint — groși polonezi — datînd din orînduirea feudală. Ele au fost donate de șoferul Viorel Josan, de la sfatul popular regional, fiind găsite întîmplător de tatăl său pe teritoriul comunei Lăpușnic din raionul Ilia.

Încă un exemplu de sprijin dat de cetățeni cercetătorilor muzeografi.

Dacă edilii orașului Constanța vor fi întrebați ce se va întîmpla cu terenul viran din fața D.S.A.P.C.-ului (în apropiere de faleză), desigur că vor găsi răspunsuri pline de promisiuni... pentru viitor Căci în prezent terenul e scăpat din vedere în ceea ce privește amenajarea, și el arată ca un colț părăsit.

Un aparat de proiecție cinematografică stă de mult timp nefolosit la S.M.T.-Florești, raionul Focșani.

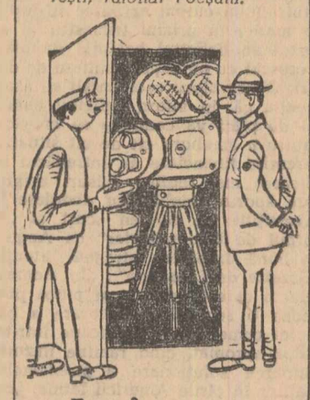

— E nou?
— Da de unde. Are doi ani de cînd îl ținem aici...

Desen de GH. CHIRIAC

Cum orașul Constanța a și început să-și primească vizitatorii sezonieri, terenul respectiv s-ar cere pus de urgență pe lista amenajărilor edilitare.

Un anunț întîlnit în mai toate lifturile din țară: „ascensor pentru persoane și bolnavi". Inadvertența e evidentă și supărătoare. În primul rînd bolnavii nu sînt persoane? Sau ca să spunem altfel, „persoanele" nu pot fi bolnave? În al doilea rînd ce să caute bolnavii, ca o categorie de oameni expres delimitată, în hoteluri, fabrici (o astfel de inscripție am întîlnit-o și în ascensoarele uzinei din Reșița) etc.

Nu știm exact ce a vrut să spună autorul textului în mod atît de larg difuzat. Un lucru e cert: el ar trebui cît mai urgent schimbat.

Cu toate că borcanele de muștar cu capace din material plastic sînt mult mai căutate de consumatori, în comerț mai sînt încă puse în vînzare și borcane cu capace metalice. Dacă s-ar folosi numai capacele de material plastic, s-ar evita o cu totul nejustificată risipă de metal și s-ar îndepărta și neplăcerile consumatorilor cărora... le sare mușterul pînă reușesc să deschidă capacul.

Datorită îngrășării intensive cu îngrășăminte azotoase a pămîntului, țăranii din provincia Phu Tho (R. D. Vietnam) au recoltat în lunile martie și aprilie ale acestui an, de pe cele 74 hectare cultivate cu ceai, 25 de tone de ceai verde. Iată, în fotografia alăturată, un grup de tinere țărănci nord - vietnameze la culesul ceaiului.

Actualitatea INTERNAȚIONALĂ

Acțiuni pentru pace și dezarmare

COPENHAGA 6 (Agerpres). — Conducerea secției din Danemarca a Organizației internaționale de tineret „Pace unică" a adoptat în cadrul unei ședințe la Aarhus o rezoluție în care sprijină întrutotul propunerea președintelui Finlandei, Kekkonen, ca Europa de nord să fie declarată zonă denuclearizată. Prin această acțiune, se subliniază în rezoluție, țările scandinave ar putea aduce o contribuție importantă la realizarea planurilor privind crearea de zone denuclearizate și în alte regiuni ale lumii.

★

LONDRA 6 (Agerpres). — Luînd cuvîntul la Londra, episcopul Polineziei, John Vockler a subliniat neliniștea crescîndă a locuitorilor insulelor Fiji, Tonga, Tahiti, Samoa de vest din Pacific în legătură cu primejdia experiențelor nucleare. Insularii, a declarat episcopul, sînt tot mai neliniștiți din cauza perspectivelor experiențelor nucleare franceze din Pacific. Ei sînt deosebit de îngrijorați că va fi contaminat peștele care constituie hrana lor principală.

★

TOKIO 6 (Agerpres). — În rezoluția adoptată de participanții la mitingul care a avut loc lîngă baza militară aeriană americană din Japonia „Tatikava" (în apropiere de Tokio) se spune că lichidarea bazelor militare, înfăptuirea dezarmării generale și totale, interzicerea armei nucleare, reprezintă calea spre o pace trainică și veșnică. Cei peste 3.000 de reprezentanți ai populației din orașele și satele situate în regiunea bazei militare, care au luat parte la miting, au condamnat încercările comandamentului american de a extinde baza „Tatikava" și au cerut guvernului Ikeda să ia măsuri pentru lichidarea bazelor militare americane de pe teritoriul japonez.

Miting împotriva aderării Danemarcei la Piața comună

COPENHAGA 6 (Agerpres). — Comitetul danez pentru răspîndirea cunoștințelor despre Piața comună a organizat la 5 iunie la Copenhaga un mare miting la care vorbitorii din partea a diferite partide politice s-au pronunțat împotriva aderării Danemarcei la Piața comună, împotriva politicii blocurilor militare, pentru declararea Europei de nord drept zonă denuclearizată.

„În ziua aniversării a 10 ani a Constituției în vigoare în prezent în Danemarca, se spune în apelul adoptat la miting și adresat guvernului și Folketingului (parlamentul danez) vrem să *confirmăm convingerea noastră că aderarea Danemarcei la Piața comună este* în contradicție cu constituția daneză. Dorim colaborarea și înțelegerea reciprocă cu întreaga lume. Dorim ca Danemarca să-și aducă contribuția sa pozitivă la cauza destinderii încordării internaționale și a consolidării păcii" Sîntem convinși că poporul nostru se va pronunța împotriva aderării Danemarcei la Piața comună, va cere ca Danemarca să renunțe la intenția de a se alătura acestui bloc economic și va chema guvernul și Folketingul să-și aducă contribuția lor pozitivă la economia Danemarcei.

Funeraliile papei Ioan al XXIII-lea

VATICAN 6 (Agerpres). — În seara zilei de 6 iunie au avut loc funeraliile papei Ioan al XXIII-lea. După oficierea slujbei religioase din catedrala Sf. Petru, sicriul a fost introdus într-o nișă sub clădirea catedralei.

Prezențe romînești peste hotare

ROMA 6. — Corespondentul Agerpres transmite: Orchestra Filarmonică de stat „George Enescu" din București efectuează în momentul de față un turneu de concerte în Italia, sub conducerea dirijorilor George Georgescu și Mircea Basarab, cu concursul violonistului Ion Voicu. Turneul orchestrei filarmonice a fost așteptat cu interes de iubitori de muzică italieni, în rîndul cărora orchestra se bucură de un prestigiu meritat, ei prețuind școala muzicală și interpretativă romînească.

Din cauza doliului național din Italia în urma morții Papei Ioan al XXIII-lea, concertele programate la Roma în primele zile ale turneului nu au avut loc, programele fiind înregistrate pentru a fi retransmise ulterior prin posturile de radio italiene. La 7 și 8 iunie vor avea loc în sala Teatrului Mare „Scala" din Milano două concerte ale Orchestrei Filarmonice de stat „George Enescu", care, după cum sublinia într-o relatare de joi dimineață ziarul „Unita", sînt așteptate cu nerăbdare de melomanii italieni.

★

SOFIA 6 (Corespondentul Agerpres transmite): Cu prilejul împlinirii a 125 ani de la nașterea marelui pictor romîn Nicolae Grigorescu, la 5 iunie a avut loc la Clubul activiștilor culturali din Sofia o adunare festivă organizată de Uniunea artiștilor plastici din Bulgaria și Comitetul de prietenie și relații culturale cu străinătatea.

Profesorul Boris Kolev a vorbit despre viața și creația lui Grigorescu. Poporul bulgar, a arătat vorbitorul, acordă o înaltă apreciere operei lui Grigorescu, care a participat ca voluntar în războiul de eliberare din 1877 și a creat tablouri emoționante, adevărate documente grăitoare ale prietenlei dintre cele două popoare frățești. A fost prezentat filmul documentar „Nicolae Grigorescu".

Trecerea la mecanizarea și automatizarea maximă a industriei sovietice de ciment

MOSCOVA 6 (Agerpres). — TASS transmite: În industria sovietică a cimentului, care ocupă primul loc în lume, s-a trecut la mecanizarea și automatizarea maximă a tuturor proceselor de producție — de la obținerea materiei prime pînă la transportarea produsului finit. Printre altele, în această ramură industrială vor fi folosite pe scară largă cuptoarele rotative gigantice, aparate și instalații de comandă automată a proceselor tehnologice, inclusiv televiziunea industrială.

Specialiștii sovietici au început elaborarea proiectului unui cuptor de ciment cu o capacitate de 3 000 tone de klinker în 24 de ore, care va fi cel mai mare din lume. Acest cuptor va avea o lungime de 200 m și un diametru de 7 m. El va fi foarte rentabil, va consuma mai puțin combustibil și mai puțină energie electrică.

În republica Ghana, un loc important îl ocupă eforturile pentru îmbunătățirea situației sanitare a populației, în care scop se desfășoară și o susținută campanie împotriva malariei. Iată un aspect din timpul unei adunări a cetățenilor dintr-o localitate ghaneză, în cadrul căreia un medic le dă sfaturi și recomandări în legătură cu măsurile de combatere și lichidare a malariei

Vizita delegației de arhitecți romîni în Brazilia

RIO DE JANEIRO 6 (Agerpres). — Delegația de arhitecți romîni condusă de prof. arhitect Nicolae Bădescu, a vizitat între 30 mai și 3 iunie orașele Sao Paolo și Brasilia. La Sao Paolo, delegația a vizitat ansamblul Universității în construcție, căminele studențești, cantina studențească, sala de sport, construcții administrative, un cartier nou de locuințe, centrul comercial — toate recent terminate. Delegația a făcut o vizită la Asociația arhitecților din Sao Paolo, la facultatea de arhitectură și urbanism și la centrul de cercetări urbanistice, unde membrii delegației au avut întîlniri cu specialiști din domeniul arhitecturii și construcțiilor. La Brasilia, delegația a vizitat orașul, șantierele de construcții, Universitatea în construcție, reședința președintelui Republicii, Palatul guvernului, Camera deputaților și Senatul. La serviciul de sistematizare al orașului Brasilia, delegația s-a întîlnit cu specialiști în arhitectură și construcții, cu care a purtat discuții privind problemele de sistematizare și edilitare.

Evenimentele din Iran

TEHERAN 6 (Agerpres). — La 6 iunie în diferite regiuni din Iran au continuat demonstrațiile antiguvernamentale organizate de către cercurile ultrareacționare iraniene, care au folosit în acest scop manifestațiile religioase ale secției șiiților. *După cum s-a mai anunțat, aceste cercuri sînt nemulțumite de anumite reforme întreprinse de actualul guvern îndeosebi de reforma agrară și cea cu privire la emanciparea femeii.*

În urma decretării legii marțiale și introducerii restricțiilor de circulație, forțele de poliție au reușit să restabilească ordinea în capitala țării. Încercările din dimineața zilei de 6 iunie de a mai organiza demonstrații în diferite părți ale orașului, au fost înăbușite. Potrivit relatărilor agenției France Presse, situația din Teheran este calmă.

Numărul morților înregistrați în urma ciocnirilor care au avut loc la Teheran este pînă acum, potrivit agențiilor occidentale de presă, de 86 de persoane, iar cel al *răniților de peste 300 persoane.*

În urma demonstrațiilor care au avut loc la 6 iunie în orașul Siraz, centru administrativ al provinciei Fars din partea de sud a Iranului, autoritățile au decretat legea marțială. Demonstrații s-au mai semnalat și în localitățile Kașan și Qom, care s-au soldat cu numeroși morți și răniți.

Postul de radio Teheran a transmis o declarație a primului ministru Alam, în care se arată că guvernul deține controlul deplin asupra situației din țară. Cei vinovați de evenimentele care au avut loc în Iran au fost arestați și vor fi judecați.

Comunicatul privind vizita lui Ricketts la Londra

LONDRA 5 (Agerpres). — Comunicatul final asupra tratativelor purtate la Londra de amiralul american Claude Ricketts, șeful adjunct al operațiunilor navale ale S.U.A., și ministrul de război englez Thorneycroft, cu ministrul pentru problemele științifice, lordul Hailsham, cu șeful statului major, lordul Mountbatten, și cu alte persoane oficiale excelează prin obscuritate. Dincolo de consemnarea „discuțiilor utile" nu se indică dacă guvernul englez este sau nu dispus să accepte prevederile planului american privitoare la constituirea forței nucleare multilaterale atlantice. Comunicatul menționează doar că ministrul de război „își va informa colegii" asupra tratativelor anglo-americane. Corespondentul din Londra al agenției France Presse relatează însă că „la Whitehall circulă zvonuri potrivit cărora Anglia s-ar fi angajat în principiu să nu respingă proiectul Statelor Unite... În aceste cercuri se adaugă, însă, că o hotărîre britanică nu va putea fi luată decît la nivelul politic cel mai înalt și după discuții mai ample în problema controlului politic al viitoarei forțe, control pe care Anglia ar dori să-l împartă cu Statele Unite".

În legătură cu controlul viitoarei forțe multilaterale alcătuită așa cum cere diplomația americană din nave de suprafață, ca element suplimentar la „forța fără nume" a cărei constituire a fost hotărîtă de Consiliul ministerial al N.A.T.O. în sesiunea de la Ottawa, continuă să se manifeste divergențe aprige. Pretenția Angliei de a împărți controlul exclusiv cu S.U.A. vine în contradicție cu pretenția Germaniei occidentale de a avea un cuvînt hotărîtor, proporțional cu contribuția financiară, asupra flotei de suprafață; se știe că S.U.A. și Germania occidentală urmează să contribuie cu cîte 40 la sută din costul acestei flote, Anglia fiind solicitată să dea 10 la sută, iar țările mici membre ale N.A.T.O. alte 10 la sută.

Salariații municipali din întreaga Franță au intrat marți într-o grevă de două zile. Greviștii, care fac parte din diferite sindicate, revendică majorarea salariilor și îmbunătățirea condițiilor de muncă. Chiar în ziua începerii grevei, cîteva sute de salariați municipali au participat la o demonstrație în fața clădirii Ministerului de Finanțe, cu care prilej o delegație a greviștilor a înmînat unui reprezentant al acestui minister revendicările lor. Mitinguri și demonstrații ale salariaților municipali au loc — după cum relatează „L'Humanité" — și în alte orașe mari din Franța, ca: Lille, Nantes, Toulon etc. Iată, în fotografia de mai sus, o imagine din timpul unei demonstrații pe care au organizat-o, nu de mult, funcționarii publici din capitala Franței, în fața primăriei Parisului.

Sesiunea Adunării parlamentare U.E.O. sub semnul agravării contradicțiilor

PARIS 6 (Agerpres). — Din relatările presei occidentale reiese că lucrările actualei sesiuni de la Paris a Adunării parlamentare a „Uniunii Europei occidentale" se desfășoară sub semnul agravării contradicțiilor dintre Franța și partenerii săi din Piața comună care doresc stabilirea unor legături mai strînse cu Marea Britanie. Agențiile de presă au relatat că în discuțiile de pînă acum, reprezentanții diferitelor țări membre ale Pieței comune, — care se împotrivesc planurilor franceze de a-și impune dominația politică și economică în acest organism — favorizează stabilirea diferitelor contacte periodice cu Anglia, pentru a facilita astfel viitoarea aderare a Marii Britanii la Piața comună. În acest sens, în sesiunea Adunării U.E.O. — la care participă parlamentari din cele șase țări membre ale Pieței comune și din Marea Britanie — s-au formulat diferite propuneri printre care constituirea unui „comitet de contact care să studieze colaborarea dintre Piața comună și Anglia pînă la integrarea acesteia din urmă". La 5 iunie a luat cuvîntul reprezentantul principal al Franței, Deloncle, secretar de stat la ministerul de externe, care a respins din nou aceste cereri. Franța, a spus el, nu va accepta nici măcar o întrunire a Consiliului ministerial al U.E.O., adică o întrunire a unor reprezentanți ai guvernelor celor șase țări ai Pieței comune și a celui britanic — înainte de stabilirea unui „climat mai favorabil în prealabil și a unei pregătiri diplomatice corespunzătoare".

SITUAȚIA DIN HAITI

PORT-AU-PRINCE 6 (Agerpres). — Corespondentul din Port-au-Prince al agenției Associated Press, citînd surse informate, transmite că guvernul haitian a început judecarea în secret a ofițerilor forțelor armate haitiene care s-au refugiat la diferite ambasade străine, pentru a scăpa de urmărirea poliției dictatorului Duvalier. Potrivit agenției, „se consideră că aceste procese, în contumacie, au scopul de a furniza guvernului un motiv pentru a refuza să elibereze ofițerilor permise de ieșire din țară, așa cum s-a angajat față de comisia de anchetă a Organizației Statelor Americane".

Ziarul dominican „El Caribe" a scris că militari haitieni incendiază în prezent copacii și tufișurile de la frontiera cu Republica Dominicană, pentru a-i împiedica pe adversarii lui Duvalier să se refugieze în Republica Dominicană.

Corespondentul agenției Associated Press relatează, în același timp, că **grupurile antiguvernamentale care operează în Haiti sub conducerea fostului șef al siguranței dictatorului Duvalier, Clement Barbot, continuă să rămînă active. „Barbot — scrie agenția — continuă atacurile sale de noapte împotriva polițiștilor lui Duvalier și în întreaga țară se semnalează arestări în masă ca urmare a exploziilor și focurilor de arme ce se aud în fiecare noapte".** Printre cei arestați se află și unul din frații lui Barbot, care a fost pînă acum director general al educației.

În cîteva rînduri

● **Guvernul Ceylonului a adoptat hotărîrea prin care se acordă societății petrolifere ceyloneze toate drepturile pentru import și distribuirea produselor petrolifere pe piața internă. Prima reacție a reprezentanților societăților petrolifere străine din Ceylon la această hotărîre a guvernului a fost „surpriză și derută". (Ag.).**

● Ministerul Afacerilor Externe al R.D.G. a dat publicității o declarație de protest împotriva recentei arestări în orașul vest-german Solingen a lui Georg Grassnick, redactor-șef al postului de radio din R.D.G. „Deutschlandsender". Guvernul R.D.G., se spune în declarație, protestează în modul cel mai categoric împotriva persecutării, întemnițării și condamnării cetățenilor pașnici din R.D.G. de către poliția și justiția vest-germană. (Ag.).

● *Potrivit relatărilor ziarului „Statesman" la Madras (India) în apropierea consulatului S.U.A. a avut loc o demonstrație de protest împotriva samavolniciei rasiștilor în Statele Unite. (Ag.).*

● **Pentru mari merite în dezvoltarea muzicii sovietice cu prilejul împlinirii a 60 de ani, compozitorul sovietic Aram Haciaturian a fost decorat cu Ordinul Lenin. (Ag.).**

● În Katanga, situația continuă să se mențină încordată. Pe străzile orașului minier Kolwezi, unde se găsesc instalațiile de extragere și prelucrare a cuprului ale societății „Union Miniere", se desfășoară, încă de la începutul săptămînii, lupte între trupele guvernului central congolez și unitățile de jandarmi ale lui Chombe. Comunicațiile telegrafice și telefonice dintre Kolwezi și restul Congoului sînt întrerupte, singurele canale de scurgere a știrilor cu privire la evenimentele din această regiune fiind agenția de presă a Republicii Sud-Africane și postul de radio Bruxelles. (Ag.).

● *La 6 iunie a luat sfîrșit în capitala Noii Zeelande sesiunea Consiliului ministerial al pactului A.N.Z.U.S. În comunicatul oficial dat publicității după terminarea sesiunii, se arată că participanții au examinat o serie de probleme internaționale, în special situația din Asia de sud-est și zona Pacificului. Comunicatul arată că guvernele celor trei țări resping propunerile cu privire la crearea unor zone denuclearizate în Asia și în regiunea Pacificului. Repetînd răsuflatele pretexte cu privire la „pericolul comunist", comunicatul caută să justifice intensificarea pregătirilor militare ale țărilor care fac parte din acest pact agresiv. (Ag.).*

● **60.000 de mineri de la zece societăți japoneze mari pentru extracția cărbunelui au declarat o grevă de 48 ore. Greviștii revendică majorarea salariilor cu 5.000 yeni pe lună. (Ag.).**

● *La mina companiei japoneze „Mitui Kodzan" (insula Hokkaido) a avut loc o prăbușire, datorită căreia au fost ingropați de vii patru mineri. Echipa de salvare a izbutit să scoată din galerii numai trei mineri, cel de-al patrulea a pierit. (Ag.).*

● La Neuhausen-Rauschenbach, regiunea Karl-Marx-Stadt, (R.D.G.) este în curs de construcție un baraj pe cursul rîului Floha. După cum relatează ziarul „Neues Deutschland", barajul va avea o lungime de 320 metri și o înălțime de 40 metri, iar lacul de acumulare al barajului, cu o lungime de trei kilometri, va cuprinde 1,5 milioane metri cubi de apă și va asigura aprovizionarea cu apă a tuturor unităților industriale din regiune. (Ag.).

● *Ambele Camere ale parlamentului Etiopiei au ratificat la 5 iunie Carta Organizației unității africane adoptată la conferința șefilor de state și guverne ale țărilor africane de la Addis Abeba. (Ag.).*

● **Alți 16 africani au fost condamnați la închisoare pe termen de opt ani, pentru vina de a fi participat la demonstrațiile antirasiste din luna noiembrie a anului trecut, în localitatea Paarl. Sentința a fost dată în virtutea legii cu privire la „activitatea subversivă", elaborată de guvernul rasist sud-african. (Ag.).**

● *Lîngă orașul Stara-Zagora din R.P. Bulgaria a fost dat în exploatare un nou combinat pentru producția de conserve. Toate procesele de producție ale combinatului sînt în flux. (B.T.A.).*

Congresul Partidului socialist din Austria

VIENA 6 (Agerpres). — La 6 iunie s-a deschis la Viena Congresul ordinar al Partidului socialist din Austria. Raportul a fost prezentat de B. Pittermann, președintele Partidului socialist din Austria. El a criticat aspru cercurile reacționare ale partidului populist din Austria care se străduiesc să readucă în țară pe Otto Habsburg, odrasla dinastiei kaiserilor.

Pittermann s-a pronunțat pentru respectarea de către Austria a neutralității și a obligațiilor asumate conform tratatului de stat, pentru întărirea relațiilor de prietenie cu toate țările și a aprobat politica de coexistență pașnică a statelor cu orînduiri social-politice deosebite. B. Pittermann a subliniat rolul pe care Austria îl va putea avea în domeniul menținerii păcii și destinderii încordării internaționale.

Dezbaterile din parlamentul japonez

TOKIO 6 (Agerpres). — În parlamentul japonez continuă dezbateri furtunoase pe marginea declarației lui Ohira ministrul afacerilor externe al Japoniei care a afirmat că guvernul este gata să permită accesul submarinelor atomice americane în porturile japoneze. Deputații Soidzi Okada, Sansidi Haniu și alți deputați din partea partidului socialist au criticat cu vehemență declarația lui Ohira și raportul prezentat la 5 iunie în fața parlamentului cu privire la schimbul de scrisori dintre guvernele Japoniei și S.U.A. în această problemă. Deputații socialiști au arătat că aceste scrisori nu sînt altceva decît o încercare de a înșela opinia publică japoneză pentru a o face să consimtă ca submarinele atomice americane să capete acces în porturile japoneze.

Răspunzînd la întrebarea unui deputat, Ohira a declarat că guvernul intenționează să permită submarinelor atomice americane accesul în porturile japoneze.

Declarația ministrului de externe a provocat indignarea deputaților opoziției. Ei au cerut să fie publicată în întregime corespondența dintre guvernul japonez și guvernul S.U.A. în această problemă.

Programul american de ajutor militar împiedică dezvoltarea economică a țărilor Americii latine

Un raport întocmit de experți din S. U. A.

NEW YORK 6 (Agerpres). — La New York a fost dat publicității raportul „Strategia asigurării securității americane", alcătuit de un grup de experți americani în frunte cu profesorul S. Malman, de la Universitatea Columbia. În raport se arată că **ajutorul militar al S.U.A. împiedică dezvoltarea economică a țărilor Americii Latine și este folosit de cercurile reacționare din aceste țări pentru înăbușirea libertăților cetățenești.**

Întărirea forțelor armate în scopuri de apărare sau pentru menținerea ordinei interne, arată autorii raportului, nu face decît să stimuleze cercurile militare din țările latino-americane, transformîndu-le într-o armă politică mai puternică decît au fost vreodată. Întrucît programul de ajutor militar sporește influența forțelor armate din America Latină, **acolo perspectivele democrației s-au înrăutățit vădit. Militarii înclină să recurgă la metode nedemocratice. Răsturnarea guvernelor civile și instaurarea puterii militarilor în Argentina și Peru în 1962 dovedesc clar acest lucru.**

Ca urmare a loviturii de stat din iulie anul trecut, continuă autorii, a fost răsturnat guvernul din Peru. Ofițerii au pătruns în castelul Pissaro, l-au arestat pe președintele Manuel Prado și au instalat puterea militară. Tancul tip „Sherman", care a pătruns prin porțile palatului, a fost fabricat în S.U.A. și trimis în Peru pe baza programului nostru de ajutor militar. Colonelul Briceno, care a condus aceste operațiuni, a fost instruit în S.U.A. la Fort-Benning (statul Georgia). Și alți membri ai juntei și ai cabinetului militar au fost instruiți în Statele Unite. Nu de mult, cîțiva din ei au fost decorați cu ordinul american „Pentru merite", în ordinul de decorare menționîndu-se meritele lor în înfăptuirea „țelurilor democrației".

Trebuie avut în vedere, subliniază în încheiere autorii raportului, **că ajutorul militar american acordat Americii Latine corespunde numai intereselor forțelor armate din această regiune, care reprezintă mai puțin de 5 la sută din populație. Majoritatea cetățenilor sînt împotriva acestor programe. După părerea majorității latino-americanilor, programul american de ajutor militar complică problemele lor interne, îngreunează procesul transformărilor sociale și împiedică dezvoltarea economică.**

Recent, partidul nazist american a încercat să organizeze un miting în cartierul newyorkez Manhattan, în același loc unde înainte de război se desfășurau întrunirile asociației fasciste germano-americane. Împotriva convocării acestui miting a avut loc o manifestație de protest, la care au participat peste 4.000 de persoane. Agenția „Reuter" transmite că în momentul în care membrii acestui partid s-au urcat pe podium, îmbrăcați în uniforma nazistă și purtînd drapele cu svastică, participanții la demonstrația de protest au început să arunce în ei cu ouă stricate și roșii putrede. Între naziști americani și mulțime au avut loc ciocniri care au luat sfîrșit odată ce polițiștii (așa cum se vede și din fotografia de mai sus), care au intervenit și ei, au urcat pe naziști în dube pentru a-i... feri de pedeapsa binemeritată din partea miilor de newyorkezi.

Sensul unui „troc monetar"

Stocurile de aur ale Statelor Unite au scăzut din nou. În săptămîna încheiată la 29 mai s-a înregistrat ieșirea unei cantități de aur în valoare de 30 milioane dolari. Aceasta ridică la 180 milioane dolari pierderile de aur ale Statelor Unite de la începutul acestui an. Conform datelor furnizate de oficialități, rezervele de aur ale S.U.A. au scăzut pînă la 15 798 milioane dolari, deci cu 202 milioane sub plafonul de 16 miliarde, recunoscut ca fiind vital pentru poziția valutară a S.U.A.

Continuarea emoragiei aurului explică în mare măsură acordul intervenit între S.U.A. și Anglia, anunțat cu o săptămînă în urmă, pentru „apărarea lirei sterline și dolarului în schimburile monetare internaționale". Acordul a fost anunțat înainte de a se da publicității datele privind noile pierderi ale tezaurului american dar numai la 24 de ore după ziua în care s-a încheiat bilanțul financiar al trezoreriei americane. Această înlănțuire a faptelor nu este lipsită de semnificație. Potrivit acordului încheiat, Marea Britanie și Statele Unite își acordă mutual un credit în valoare de 500 milioane dolari în vederea apărării dolarului și lirei împotriva a ceea ce a fost denumit „asaltul speculatorilor internaționali".

Încheierea unui acord financiar de acest gen, între două sau mai multe state, nu constituie o noutate: el este un acord de „troc monetar" cunoscut în Occident sub denumirea de „swap arrangment". În cazul acestui acord atrage însă atenția amploarea lui întrucît ansamblul acordurilor de „troc monetar" încheiate anterior între trezoreria americană și alte bănci centrale din statele capitaliste se ridică la 1 100 milioane dolari. În urmă cu un an s-a încheiat un „troc monetar" anglo-american în valoare de 50 milioane dolari; prin noul acord plafonul creditului care și-l acordă cele două țări este sporit de 10 ori. Acordul permite celor două țări să se împrumute reciproc, pînă la concurența amintitei sume, pe termene scurte, atunci cînd una din cele două părți este nevoită să ia măsuri pentru stabilizarea monetei. Este vorba, deci, de un mijloc de luptă împotriva „accidentelor" brusce înregistrate în balanțele de plăți ale celor două țări în momentele retragerii unor capitaluri investite de către posesorii acestora din alte țări.

În afara volumului deosebit, acordul anglo-american are și alte caracteristici care îl deosebesc de celelalte „swap arrangment". Acordurile încheiate de S.U.A. cu alte state sînt folosite exclusiv în vederea apărării dolarului. În cazul aranjamentului anglo-american creditele nu se acordă însă în sens unic: ajutoarele pot fi acordate atît lirei cît și dolarului.

Primele comentarii făcute după încheierea acordului anglo-american se refereau aproape exclusiv la situația Angliei. Se amintea că în momentul de față rezervele de aur și devize ale Angliei se cifrează la numai 1 046 milioane lire sterline. Din această sumă ar fi trebuit să fie scăzute însă 90 milioane lire care constituie împrumuturi contractate pe termen scurt în momentul cînd s-a declanșat o ofensivă împotriva lirei sterline, imediat după întreruperea tratativelor privind aderarea Angliei la Piața comună. Ținînd cont că aceste 90 milioane vor trebui să fie plătite în scurt timp, rezultă că rezervele tezaurului englez vor coborî sub un miliard de lire, nivel considerat a fi „de mare alarmă".

În cîteva zile a început să devină însă evident că acordul anglo-american urmărește totuși, în principal, salvarea finanțelor Statelor Unite. Date recente demonstrează necontenita înrăutățire a balanței americane de plăți. Ministrul de Finanțe al S.U.A., Dillon, recunoștea, de curînd, că deficitul balanței de plăți la sfîrșitul anului curent ar putea fi destul de mare; în primul trimestru al acestui an deficitul balanței de plăți a crescut cu aproape 1 miliard de dolari. Observatorii occidentali au atras atenția că, în viitor, deficitul balanței de plăți va continua să crească. Pentru a ameliora cît de cît situația, cercurile financiare au întrevăzut aplicarea mai multor măsuri printre care sporirea dobînzilor acordate la investițiile pe termen scurt și „acordul de troc monetar" cu Anglia. Pe bună dreptate atrăgea atenția „Gazette de Lausanne": „În momentele în care cu greu s-ar putea prevedea o sensibilă ameliorare a balanței comerciale americane într-un viitor apropiat, cînd rămîne iluzorie viitoarea soluționare a problemelor plăților în țările Americii latine, „cei mai buni" clienți ai Statelor Unite, cînd un volum considerabil al capitalurilor americane continua să emigreze în Europa, înțelegem dorința financiarilor americani de a găsi un mijloc eficace pentru a încerca să redreseze balanța de plăți și de a evita noi presiuni asupra dolarilor".

Acordul intervenit între S.U.A. și Anglia a fost primit cu neliniște de către unele cercuri financiare engleze. Faptul este de înțeles întrucît volumul împrumuturilor pe care le-ar acorda Anglia ar trebui să se ridice pînă la jumătate din totalul rezervelor sale în aur în timp ce partea americană se angajează cu numai a 30-a parte a rezervelor sale actuale. În același timp se pun întrebări justificate în legătură cu perspectivele de viitor întrucît cauzele care determină fuga aurului american și a celui englez — cursa înarmărilor în primul rînd — nu au încetat să acționeze. Dimpotrivă. Pe de altă parte, nu se întrevăd perspective prea favorabile pentru intensificarea schimburilor comerciale ale S.U.A. cu țările Pieții comune. Recenta sporire a unor tarife vamale aplicată împotriva unor mărfuri americane demonstrează că există mari greutăți în calea intensificării exporturilor americane. Or, cercurile economice americane leagă mari speranțe pentru micșorarea sau lichidarea deficitului balanței de plăți de o sporire a vînzărilor în străinătate și de mărirea excedentului exporturilor asupra importurilor.

În aceste condiții este de presupus că recentul acord anglo-american va putea apăra dolarul și lira numai o perioadă limitată de timp. Posibilitățile lui de acțiune se vor lichida relativ repede atîta timp cît nu se iau măsuri pentru înlăturarea cauzelor care determină deficitul permanent al balanțelor de plăți ale S.U.A. și Angliei.

EUGEN PHOEBUS

Redacția: Piața Scînteii. Tel. 17.60.10 Administrația: 17 60.20. Interior 1 400 Abonamentele se primesc la toate oficiile poștale, factorii poștali și diferiții din întreprinderi și instituții. Tiparul Combinatul Poligrafic Casa Scînteii