Bibliotecă Centrală Regională Hunedoara-Deva

Proletari din toate țările, uniți-vă!

Romînia liberă

ORGANUL SFATURILOR POPULARE DIN REPUBLICA POPULARĂ ROMÎNĂ

Anul XXI nr. 5803 — 4 pagini 20 bani — Joi 13 iunie 1963

SALUTUL C. C. AL PARTIDULUI MUNCITORESC ROMÎN, AL CONSILIULUI DE STAT ȘI CONSILIULUI DE MINIȘTRI

PREZENTAT DE TOVARĂȘUL ION GHEORGHE MAURER

Către

Congresul al IV-lea al cooperației de consum din R.P. Romînă

Dragi tovarăși,

Comitetul Central al Partidului Muncitoresc Romîn, Consiliul de Stat și Consiliul de Miniștri al Republicii Populare Romîne transmit un călduros salut celui de-al IV-lea Congres al cooperației de consum din Republica Populară Romînă, milioanelor de membri ai cooperativelor de consum și de credit, tuturor lucrătorilor din cooperație.

Acest congres are loc în condițiile muncii avîntate a poporului nostru pentru înfăptuirea mărețului program al desăvîrșirii construcției socialismului, al înfloririi patriei, elaborat de Congresul al III-lea al Partidului Muncitoresc Romîn. Prevederile planului de șase ani se îndeplinesc și se depășesc. În primele 5 luni ale acestui an, planul de stat a fost realizat în proporție de 101,8 la sută. Poporul romîn se poate mîndri cu rezultatele obținute în dezvoltarea armonioasă a economiei, cu ritmul rapid de creștere a producției, trăsătură caracteristică tuturor ramurilor economiei noastre naționale. Pe baza dezvoltării industriei și agriculturii socialiste, a creșterii venitului național, se ridică sistematic nivelul de trai material și cultural al celor ce muncesc.

Satul nostru, în care s-au statornicit definitiv relațiile de producție socialiste, cunoaște profunde prefaceri înnoitoare. Țărănimea muncitoare se bucură de ajutorul frățesc al aliatului său de nădejde, clasa muncitoare, de ajutorul puternic al statului democrat-popular. Folosind din plin acest ajutor, țărănimea colectivistă lucrează cu spor în gospodăriile colective, obținînd recolte tot mai bogate. Cresc continuu veniturile bănești ale țărănimii, oamenii muncii de la sate se hrănesc și se îmbracă incomparabil mai bine decît în trecut, viața lor devine tot mai confortabilă. Numai în ultimii trei ani, industria noastră socialistă a pus la dispoziția oamenilor muncii de la sate, prin rețeaua cooperației de consum, mărfuri în valoare de peste 35 miliarde de lei. Țărănimea noastră se bucură tot mai din plin de binefacerile științei și culturii, ale traiului civilizat.

Răspunzînd acestui sprijin puternic, multilateral, țărănimea muncitoare se străduiește să sporească producția agricolă-marfă, pentru îmbunătățirea continuă a aprovizionării oamenilor muncii de la orașe cu produse agroalimentare.

Succesele obținute în grandioasa operă de făurire a vieții noi, socialiste, oglindesc justețea politicii marxist-leniniste a Partidului Muncitoresc Romîn, pe care eroica noastră clasă muncitoare, harnica țărănime colectivistă, intelectualitatea o urmează neabătut, cu nețărmurită încredere, ca pe propria lor politică.

Tovarăși,

La munca entuziastă a întregului nostru popor participă în mod activ și cooperația de consum, largă organizație de masă a țărănimii, care cuprinde în prezent peste șase milioane de membri. „Cooperația de consum — a arătat tovarășul Gheorghe Gheorghiu-Dej la precedentul dv. congres — are de îndeplinit un important rol economic, social și cultural-educativ în viața țărănimii și a satelor ; ea aduce o contribuție importantă la dezvoltarea legăturilor economice dintre oraș și sat, la întărirea alianței muncitorești-țărănești, la construirea socialismului".

Așa cum a reieșit și din lucrările acestui congres, cooperația de consum, îndeplinindu-și rolul încredințat de partid, și-a dezvoltat continuu activitatea. Creșterea producției industriale și agricole a creat condiții tot mai prielnice cooperației de consum pentru îmbunătățirea aprovizionării cu mărfuri a populației sătești. Este grăitor faptul că numai în primele 5 luni ale anului acesta, s-a desfăcut prin cooperative un volum de mărfuri egal cu cel realizat în întreg anul 1953.

Lărgind legăturile economice cu masele țărănimii, aplicînd sistemul stimulativ de contractări, cooperația de consum a adus un aport însemnat la valorificarea producției agricole, la aprovizionarea tot mai bună a populației orășenești cu produse agro-alimentare și a industriei socialiste cu materii prime de provenienţă agricolă.

Pe baza îmbunătățirii întregii sale activități, cooperația de consum și-a consolidat situația financiară ; este un succes demn de relevat faptul că în prezent toate organizațiile ei sînt rentabile, iar marea majoritate a cooperativelor se autofinanțează.

Partidul și guvernul acordă toată prețuirea muncii rodnice desfășurate de milioanele de membri și lucrători ai cooperației de consum și le transmit de la această tribună calde felicitări și urări de noi succese.

Tovarăși,

Din numeroasele intervenții ale delegaților și invitaților, care au luat cuvîntul la congres, se desprind bogate învățăminte ce vor fi de un mare folos în întreaga activitate a cooperației noastre de consum. Fără îndoială că dezbaterile acestui congres vor constitui un puternic îndemn pentru membrii cooperativelor, lucrătorii din organizațiile cooperatiste, de a munci cu perseverență pentru înlăturarea lipsurilor care mai dăinuie în activitatea cooperației, pentru continua ridicare a nivelului acestei activități.

Întărind neîncetat legăturile cu masele de cooperatori, cu întreaga țărănime, organele cooperației trebuie să folosească din plin marile rezerve ce există pentru intensificarea schimbului de mărfuri dintre oraș și sat.

Dezvoltarea permanentă a agriculturii noastre socialiste creează posibilități sporite de achiziționare a produselor agro-alimentare.

Îmbunătățind relațiile economice cu gospodăriile colective, cooperativele de consum vor trebui să dea o atenție deosebită valorificării surplusului de produse agricole ale țăranilor colectiviști, ale întovărășiților și țăranilor individuali din localitățile de munte. În acest scop, este necesar ca organele cooperației să stimuleze, prin contracte și învoieli reciproc avantajoase, gospodăriile țărănești în dezvoltarea producției agricole și vînzarea ei prin cooperative.

Sporirea veniturilor bănești ale țărănimii, creșterea nevoilor sale de consum pun în fața cooperației sarcina de a îmbunătăți aprovizionarea populației sătești cu mărfuri variate și de bună calitate, conform cerințelor locale. O mai mare atenție decît pînă acum trebuie acordată aprovizionării centrelor muncitorești din mediul rural, exploatărilor forestiere, precum și satelor mai îndepărtate și de munte.

Prin unitățile de desfacere ale cooperației de consum să pătrundă la sate un număr tot mai mare de cărți, care să satisfacă setea crescîndă de cunoștințe și cultură a țărănimii noastre.

Lărgirea și modernizarea rețelei magazinelor de desfacere, a unităților de alimentație publică, de prestare a serviciilor în mediul sătesc, promovarea unor forme noi, civilizate, de deservire a populației, trebuie să constituie o preocupare de seamă a uniunilor cooperativelor de consum, a tuturor lucrătorilor din cooperație.

Chezășia succesului în întreaga activitate a organizațiilor cooperației este atragerea tot mai largă a maselor de cooperatori la conducerea cooperativelor, cultivarea în rîndurile lor a simțului de răspundere pentru buna gospodărire a avutului obștesc, pentru îndeplinirea sarcinilor economice de către fiecare unitate în parte.

Partidul și guvernul vor acorda și în viitor tot sprijinul necesar cooperației de consum, pentru ca aceasta să-și îndeplinească din ce în ce mai bine rolul ce-i revine în dezvoltarea legăturilor economice între oraș și sat, în întărirea alianței dintre clasa muncitoare și țărănime.

Statul nostru militează cu consecvență pentru triumful principiilor coexistenței pașnice, pentru pace și colaborare internațională. Cooperația de consum din țara noastră este chemată să-și aducă și pe viitor contribuția la promovarea acestei politici de pace și prietenie între popoare, întărind colaborarea frățească cu organizațiile cooperatiste din celelalte țări socialiste, dezvoltînd legăturile cu cooperatorii din întreaga lume și militînd pentru lărgirea Alianței Cooperatiste Internaționale.

Comitetul Central al Partidului Muncitoresc Romîn, Consiliul de Stat și Consiliul de Miniștri al Republicii Populare Romîne își exprimă ferma convingerea că masele membrilor cooperatori și lucrătorii din cooperative vor munci cu abnegație, alături de întregul nostru popor, pentru înfăptuirea mărețului program de desăvîrșire a construcției socialiste, pentru întărirea și înflorirea scumpei noastre patrii.

Comitetul Central al Partidului Muncitoresc Romîn
Consiliul de Stat și Consiliul de Miniștri al R. P. Romîne

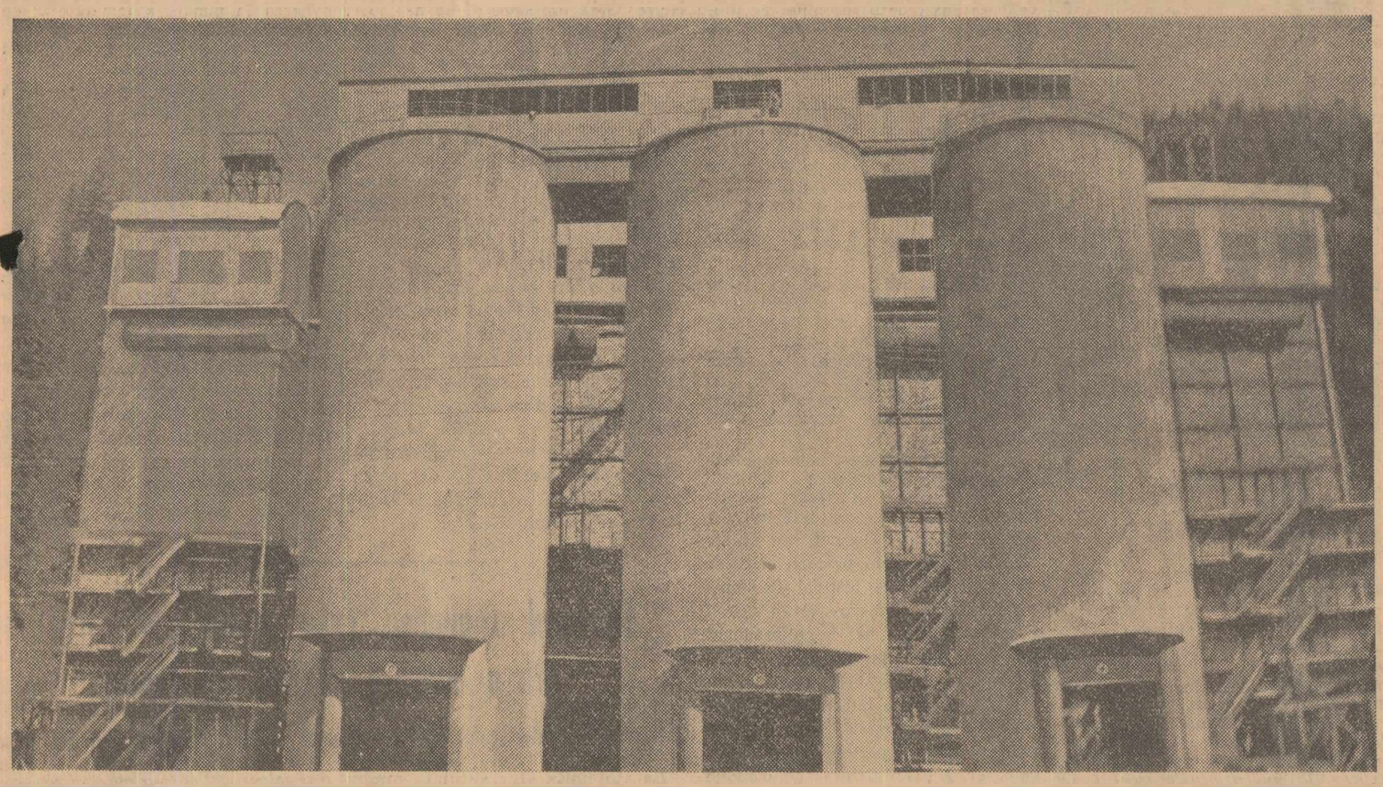

PREGĂTIM MAȘINILE PENTRU RECOLTAREA GRÎNELOR

Mecanizatorii depun eforturi însuflețite pentru a sili pămîntul să rodească din plin. S.M.T. Smeeni deservește un număr de 8 gospodării agricole colective din comunele din împrejurimi care, anul acesta, au de recoltat 7000 ha cu cereale păioase.

Noi știm bine că succesul campaniei de recoltare depinde în mare măsură de felul în care au fost reparate și revizuite tractoarele, combinele și batozele, de folosirea lor la maximum și de buna organizare a muncii de către brigăzile de mecanizatori, în colaborare cu brigăzile de cîmp ale gospodăriilor colective. În acest scop, conducerea S.M.T. Smeeni, sub îndrumarea organizației de partid, acordă o deosebită atenție reparării și punerii la punct a tractoarelor și mașinilor agricole care vor lucra în vara aceasta la recoltat.

Sub supravegherea mecanicilor de atelier și a șefilor de brigăzi, fiecare mecanizator este îndrumat să-și pună la punct combina sau batoza pe care va lucra. În felul acesta, vom reuși ca mașinile agricole care vor funcționa în campania de recoltare și treieriș să fie reparate la timp. În prezent, avem reparate cele 48 de combine ; ele au și fost trimise la gospodăriile colective. De asemenea, sînt gata și cele 15 batoze care vor lucra în această vară la treieriș.

Pe măsură ce mașinile au fost reparate, atenția serviciului nostru tehnic a fost îndreptată spre rodarea lor și apoi spre transportarea acestora la sediul brigăzilor. Printre fruntași în acțiunea de reparare a combinelor și batozelor, sînt brigăzile I și a II-a, conduse de comuniștii Nicolae Cocor și Alexandru Albu, care lucrează la gospodăria colectivă Smeeni. Pentru calitatea bună a reparațiilor, s-au evidențiat în mod deosebit mecanizatorii Andrei Vasile, Petre Lazăr, Ștefan Bretin, Tănase Șerban, Laurel Șerban, iar ca mecanici de atelier — Gabriel Georgescu, Mihai Dumitrescu și alții.

Strîngerea recoltelor la timp și fără pierderi depinde în mare măsură și de felul în care brigăzile de mecanizatori reușesc să-și organizeze munca și să colaboreze cu brigăzile de cîmp ale gospodăriilor colective. Experiența anilor trecuți, în acest sens, ne este folositoare.

Astfel, în campania de vară a anului 1962, brigada I, care a deservit comuna Smeeni, printr-o bună organizare a muncii, folosind întreaga capacitate a mașinilor și fiecare oră bună de lucru, urmărind îndeaproape stadiul de coacere a păioaselor, a început recoltatul diferențiat, mai întîi pe tarlalele unde plantele s-au copt primele. În felul acesta, brigada a reușit să termine recoltatul păioaselor în 6-7 zile lucrătoare.

În perioada care a mai rămas pînă la începerea campaniei de recoltat, conducerea S.M.T. va organiza instruirea combinerilor și batozarilor în privința îngrijirii și mînuirii mașinilor, ca și referitor la calitatea lucrărilor și la executarea lor la timp. De asemenea, o atenție deosebită se va acorda problemei privind tehnica securității și paza contra incendiilor.

În planul de măsuri operative pentru campania de vară, am prevăzut o serie de măsuri, ca : dotarea vagoanelor dormitor cu tot ce este necesar pentru buna cazare a tractoriștilor, iar la ariile de treier vom asigura în colaborare cu gospodăriile colective deservite, mijloace pentru desfășurarea muncii cultural educative. De asemenea, am luat măsuri pentru alimentarea brigăzilor cu carburanți, lubrefianți și piese de schimb, cît și pentru aprovizionarea cu alimente a tractoriștilor. Înainte de începerea recoltatului, vom întocmi un grafic de deplasare în teren a mecanicilor de sector și a celor două ateliere mobile, pentru a interveni la timp în remedierea defecțiunilor ce s-ar putea să se ivească la tractoare și la mașinile agricole.

În același timp, vom urmări ca mașinile care au terminat lucrul într-o gospodărie să meargă și să ajute la recoltat colectivele rămase în urmă pentru ca toate unitățile agricole să recolteze în timpul optim.

Ing. GHEORGHE RIZEA
director S.M.T. Smeeni, raionul Buzău

BICAZ (corespondentul R. l.). — De curînd, la Bicaz au intrat în funcțiune primele capacități ale unei fabrici moderne de var cu o capacitate anuală de 140.000 tone Cele patru cuptoare ale fabricii sînt prevăzute cu instalații mecanice de mare randament și cu aparate automate de control. Operațiile de extragere a varului din silozuri, de încărcare a acestuia în vagoane sînt, de asemenea, complet mecanizate. Producția de var obținută aici va contribui la sporirea cantităților de materii prime necesare sectorului de construcții. În clișeu : *aspect exterior de la noua fabrică de var din Bicaz.*

Foto : A. CONSTANTINESCU

AZI VĂ INFORMĂM DESPRE :

Transformatori pentru tensiuni mari

La Uzinele „Electroputere" din Craiova se acordă o atenție tot mai mare activității de concepție, în vederea asigurării unui înalt nivel tehnic și calitativ produselor intrate în fabricație. De la începutul anului s-au reproiectat și introdus în fabricație 20 de tipuri diferite de transformatori.

Recent a intrat în fabricație transformatorul de 25.000 kVA din seria nouă, modernă, de transformatori de forță pentru tensiuni mari Față de tipul fabricat anterior s-a obținut reducerea cu o cincime a volumului de ulei și cu o zecime a consumului de material activ. Lucrătorii din serviciul de concepție au definitivat și proiectul transformatorului de 31.500 kVA din aceeași serie.

Rezultate bune s-au obținut și în sectorul unde se produc transformatori trifazați de forță și autotransformatori de puteri pînă la 70.000 kVA.

Trebuie remarcat că la noii transformatori consumul de tablă silicioasă (pe kVA) este în medie cu 20 la sută mai mic decît la tipurile vechi. Ca o consecință, a scăzut și greutatea lor totală cît și prețul de cost. Transformatorul nou de 10.000 kVA de exemplu, este cu 5 tone mai ușor decît tipul anterior și are prețul de cost redus cu o zecime. (Agerpres). —

Cursuri de perfecționare a cadrelor didactice

Începînd din luna iulie, în Capitală ca și în întreaga țară se vor desfășura cursuri organizate de institutele de perfecționare a cadrelor didactice pentru sprijinirea profesorilor care vor susține examenele de definitivat și gradul II.

În aceeași perioadă se vor ține cursuri regionale de pregătire a profesorilor și învățătorilor care predau obiectul „Agricultura" la școlile de 8 ani din mediul sătesc. În afara participării la lecțiile teoretice, cursanții vor face și aplicații practice pe terenuri agricole. În program a fost introdus și un ciclu de expuneri în legătură cu întărirea economico-organizatorică a gospodăriilor agricole colective și de stat.

Consfătuirea constructorilor de locuințe

BACĂU (coresp. R.l.). — Ieri s-au desfășurat la Bacău lucrările consfătuirii constructorilor de locuințe din regiune. Au luat parte conducători ai întreprinderilor de construcții, ingineri, maiștri, constructori evidențiați de pe șantierele de locuințe, proiectanți, beneficiari, conducători ai unor întreprinderi producătoare de materiale de construcții.

Consfătuirea a prilejuit un larg și rodnic schimb de experiență între constructori în legătură cu sporirea productivității muncii și îmbunătățirea calității lucrărilor pe șantierele de construcții de locuințe din regiune.

Cele două referate prezentate, vizita făcută la cîteva loturi de pe șantierele de locuințe din orașul Bacău, ca și discuțiile purtate au scos în evidență succesul înregistrat în această privință de constructorii Întreprinderii nr. 2 a Trustului regional de construcții Bacău. Astfel, ca urmare a centralizării și mecanizării unui mare volum de lucrări, a introducerii fișelor-limită de consum-ore pe apartament, ca și a folosirii unor materiale și metode noi de muncă, productivitatea muncii pe primele 5 luni ale anului a fost depășită. De asemenea, din cele 270 de apartamente predate de constructori de la începutul acestui an, la recepție 180 au obținut calificativul foarte bine, iar 90 calificativul bine.

Încheierea lucrărilor celui de-al IV-lea Congres al cooperației de consum

Miercuri s-au încheiat lucrările celui de-al IV-lea Congres al cooperației de consum din R. P. Romînă.

În ședința de dimineață, prezidată de tov. Ion Buftea, președintele Uniunii regionale Banat, la discuțiile de la primele două puncte ale ordinei de zi au mai luat cuvîntul tovarășii Eugen Alexe, vicepreședinte al Consiliului Superior al Agriculturii, și Constantin Dumitrescu, președintele Uniunii regionale Dobrogea.

Delegații și invitații au ascultat salutările aduse congresului de M. V. Aganin, membru în conducerea Uniunii centrale a cooperativelor de consum din Uniunea Sovietică, și Ho Min Ha, reprezentantul Uniunii centrale a cooperativelor de aprovizionare-desfacere din R. D. Vietnam.

Congresul a aprobat apoi în unanimitate activitatea Consiliului Uniunii centrale a cooperativelor de consum și a Comisiei de revizie.

La punctul trei al ordinei de zi, tov. Miron Șerban a prezentat raportul la proiectul de statut modificat al Uniunii centrale, uniunilor regionale și raionale (interraionale) și la proiectul de statut-model modificat al cooperativei de consum.

La discuțiile asupra proiectelor au luat cuvîntul tovarășii Nicolae Guneț, președintele Uniunii regionale Galați, Ion Marcu, președintele cooperativei de consum din comuna Dragoș Vodă, regiunea București, Ștefan Kocsis, președintele Uniunii regionale Mureș-Autonomă Maghiară, Simion Bulceag, președintele cooperativei de consum din comuna Marginea, regiunea Suceava, și Alexandru Buican, președintele Uniunii interraionale Constanța.

Congresul a aprobat în unanimitate proiectele discutate și a recomandat cooperativelor să adopte în adunări generale proiectul de statut-model modificat al cooperativei de consum.

În continuare, ședința a fost condusă de tov. Constantin Mateescu.

Delegații și invitații au primit cu mare însuflețire salutul C.C. al P.M.R., Consiliului de Stat și Consiliului de Miniștri al R. P. Romîne adus congresului de tovarășul Ion Gheorghe Maurer, membru al Biroului Politic al C.C. al P.M.R., președintele Consiliului de Miniștri.

Prin aclamații și aplauze îndelungi, participanții la congres și-au exprimat dragostea față de Partidul Muncitoresc Romîn, față de Comitetul său Central, în frunte cu tovarășul Gheorghe Gheorghiu-Dej.

În numele congresului și al coo-

(Continuare în pag a 3-a)

În fața calamității, oamenii n-au rămas singuri

La Gîrlița, sat așezat la marginea Dobrogei, viața a început să-și reia cursul normal. Urmele lăsate de calamitățile care s-au abătut asupra satului sînt șterse rînd pe rînd, datorită măsurilor luate, a ajutorului dat de partid și guvern, de organele locale și de colectiviștii din comunele învecinate.

In urma unei ploi abundente pe dealurile de la sud de Gîrlița, un torent de apă înalt de 2—3 metri s-a năpustit asupra părții din vale a satului. Apele au lovit în tot ce le-a ieșit în cale ; unele din case au fost inundate și chiar deteriorate.

Lupta n-a fost ușoară. Dar solidaritatea și spiritul de într-ajutorare al colectiviștilor, rod al noului lor mod de viață, al muncii educative desfășurate de partid, s-a manifestat din plin. Oamenii au găsit resursele morale necesare într-o astfel de împrejurare grea.

Numeroși colectiviști au dat dovadă de adevărat eroism, în acțiunea de salvare a vieților omenești și a avutului gospodăriei colective și cetățenilor. Rămași singuri, părinții fiind plecați după treburi, copiii lui C. Norocol au fost salvați, cu riscul propriei vieți, de colectivistul Stancu Bistreanu De pe acoperișul casei unde se refugiaseră, un grup de colectiviști i-au transportat prin apa care creștea neîncetat pe copiii lui Ignat Negruțiu. Infruntînd primejdia au salvat vieți de oameni și bunuri și alți colectiviști : Dumitru Ghiran, Constantin Cluceru, Gheorghe Scurtu. Satul întreg și-a încordat forțele pentru a nu lăsa apei dezlănțuite victime.

În același timp, președintele gospodăriei colective din sat, Andrei Ivanov împreună cu îngrijitorii de animale, scoteau vitele din calea apelor, unde se aflau la pășunat, mînîndu-le pe deal. La grajduri unde pătrunsese apa, colectiviștii Marin Ivașcu, Mircea Stamate și alții au salvat cei 60 viței aflați înăuntru. Doctorița Lidia Dicu umbla din casă în casă, unde fuseseră găzduiți sinistrații, pentru a vedea unde este nevoie de ajutorul ei, pentru a împărți medicamente și cuvinte de îmbărbătare. Comuniștii din sat au fost exemplu de inițiativă, curaj și hotărîre în această luptă cu capriciile naturii.

Nici o victimă omenească. Aceasta a fost prima și cea mai importantă victorie a oamenilor în lupta împotriva furiei dezlănțuite a apelor.

Noaptea tîrziu, potolite, apele Gîrliței, au revenit în matca lor, după ce duseseră o sumă de lucruri în lacul Bugeac. În urmă au lăsat pagube importante. 46 case deveniseră de nelocuit, pieriseră sute de păsări, fuseseră distruse o seamă de culturi de cereale și legume. Cei loviți de calamitate au găsit la consătenii lor miini tovărășești întinse, căldură, adăpost și masă. În ajutorul lor au venit organele locale de partid și de stat, colectiviști din numeroase sate vecine. Cu emoție și recunoștință au aflat locuitorii satului că conducerea de partid și de stat, tovarășul Gheorghe Gheorghiu-Dej personal, s-au interesat îndeaproape de cele ce s-au petrecut la Gîrlița, de luarea de urgență a măsurilor pentru înlăturarea urmelor calamităților. Tovarășul Alexandru Moghioroș, membru al Biroului Politic al C.C. al P.M.R. și vicepreședinte al Consiliului de Miniștri, tov. V. Vîlcu, prim-secretar al Comitetului regional P.M.R. Dobrogea, Ion Tulpan, adjunct al ministrului finanțelor însoțiți de specialiști și de reprezentanți ai unor instituții centrale și locale au venit în sat, au stat de vorbă cu oamenii, s-au interesat de pierderile suferite, s-au sfătuit cu ei. În cadrul unei adunări care a avut loc apoi la sfatul popular, tovarășul Alexandru Moghioroș a vorbit despre măsurile ce s-au luat și se vor lua în ajutorul celor loviți de calamități. Cu ajutorul statului, în locul caselor distruse se vor ridica altele noi. Întregul sat va fi sistematizat după un plan la care s-a început a se lucra chiar de-a doua zi de către arhitecți și proiectanți sosiți din Constanța. Colectiviștii vor fi despăgubiți prin ADAS pentru refacerea bunurilor lor personale. Terenurile calamitate vor fi reînsămînțate cu plante furajere.

Inundații în comuna Gîrlița au fost și în 1937. Atunci, același Iordan Ion cu care stăm de vorba, acum învățător pensionar, a mers în fruntea unui grup de țărani la prefectul județului să ceară ajutor pentru sinistrații de pe urma inundației. Au fost dați afară sub pretextul că „nu sînt fonduri". Și cu prilejul acestei nenorociri, oamenii și-au dat seama cît de mult s-au schimbat vremurile, grija deosebită cu care sînt înconjurați. Ei n-au fost nevoiți să plece după ajutor așa cum au făcut cu ani în urmă părinții lor de altfel fără nici un rezultat. Tovarăși din conducerea de partid și de stat au venit în mijlocul lor, le-au dat tot sprijinul în circa două luni de zile se urmărește a se reface toate stricăciunile. Pentru toate acestea, locuitorii Gîrliței și-au manifestat profunda recunoștință față de partid și guvern, hotărîrea de a depune toate eforturile pentru continua întărire a gospodăriei lor colective.

Cu emoție și bucurie locuitorii din Gîrlița au luat cunoștință de solidaritatea, de ajutorul substanțial pe care l-au trimis colectiviștii din nouă sate învecinate. Camioane încărcate cu alimente au început să sosească în sat de la Lipnița, Oltina, Ostrov, Beilic și alte sate.

La Gîrlița viața decurge normal. Colectiviștii sînt la muncile agricole. Inginerul agronom Iordache Dobrescu el însuși sinistrat, are mult de lucru la gospodărie și pe cîmp. Oamenii s-au convins încă odată că nu sînt singuri, că marea familie colectivistă este puternică și unită, că uniți laolaltă nu există necazuri care să nu fie înfrînte.

În timp ce se fac măsurători, identificări și calcule pentru despăgubiri, gîrlițenii sînt preocupați de treburile zilnice.

La Gîrlița domnește din nou freamătul muncii creatoare.

MIHAI ALEXANDRU
corespondentul „Romîniei libere"
PAUL MARIAN

Nota 10 la examen și o dată cu ea și felicitarea tovarășului profesor. Studentul Cristache Camburu din anul II al Institutului Politehnic din Capitală este bucuros de acest succes obținut în sesiunea examenelor de vară

Foto : AGERPRES

Ciudățenii

Desfășurîndu-se pe o mare suprafață, pădurile urcă și coboară dealurile spre Sighișoara, pătrund în oraș, ca apoi să răzbată mai departe în partea cealaltă. Mulțimea arborilor mărește mult farmecul peisajului sighișorean și farmecul ar fi deplin dacă n-ar apărea, cu uruit de armură, prima ciudățenie: locomotiva de linie îngustă. Ca un mesaj zgomotos, mașina traversează orașul — trăgîndu-și cele cîteva vagoane și șuierînd cu toată stridența posibilă. Turiștii se uită zîmbind îngăduitor la ea ca la o curiozitate de muzeu. Localnicii însă nu surid la vederea ei. Prea e veche povestea și mult prea des repetată ca să mai aibă pentru ei măcar un dram de umor.

Nu una-două, ci multe neajunsuri aduce Sighișoarei linia îngustă. Cel mai evident este cel în legătură cu bulevardele centrale: jumătate stradă, jumătate terasament. Și cum mulțimea pietrelor neregulat așezate de-a lungul liniei înguste e un bun adăpost al noroiului și prafului, înseamnă

Însemnări

că mai fiecare autocamion alergînd cînd pe asfaltul străzii, cînd pe terasament, îngreunează menținerea curățeniei chiar în centrul orașului. Pe de altă parte, aceeași linie de fier întretaie în trei puncte șoseaua Brașov-Sighișoara-Tg. Mureș, fapt care constituie o permanentă primejdie de accidente.

Ținînd seamă de toți acești factori, comitetul executiv al sfatului popular orășenesc și Direcția regională C.F.R. Brașov, socot că secționînd traseul Sibiu-Sighișoara la porțile Agnitei, se va contribui substanțial la dezvoltarea, înfrumusețarea și liniștea celor două orașe; amîndorura, căci linia îngustă face și Agnitei aceleași neajunsuri ca și Sighișoarei, străbătînd-o și pe ea prin centru. O dată realizată această reducere a traseului, IRTA va putea prelua transportul călătorilor și mărfurilor între Agnita și Sighișoara (45 km.), contribuind la dezvoltarea traficului, care acum se face cu încetineală.

Va să zică pe localnici îi deranjează mult această linie îngustă, comitetul executiv al sfatului popular orășenesc împărtășește aceeași părere iar Direcția regională C.F.R. Brașov o socoate nerentabilă și totuși, o locomotivă mică continuă nepăsătoare să-și tragă uruind vagoanele și șuierul prin centrul a două reședințe raionale. Și nu de două-trei ori pe zi, ci de 14 ori în fiecare 24 de ore... Aceasta e o altă ciudățenie.

COSTIN MARINESCU

FABRICA DE CIMENT BICAZ
Telefon 222

Angajează imediat:
— ingineri chimiști
— ingineri energetici
— ingineri mecanici
— electricieni cu înaltă calificare pentru stații, motoare forță și bobinatori

Condițiile de pregătire și stagiu conform normelor în vigoare.
Se asigură locuință imediat. Cererile se vor înainta serv. personal al întreprinderii.

ANUNȚ

Schela Extracție Ciurești

cu sediul în comuna Potcoava, raionul Slatina, regiunea Argeș, angajează de urgență:
— ELECTRICIENI CALIFICAȚI
— FOCHIȘTI CALIFICAȚI
— MAIȘTRI FORAJ — EXTRACȚIE
— TEHNICIENI NORMATORI
— ECONOMIȘTI
— INGINER MECANIC
— INGINERI FORAJ-EXTRACȚIE
— INGINER ENERGETIC
— Posturile de maiștri vor fi ocupate prin concurs.

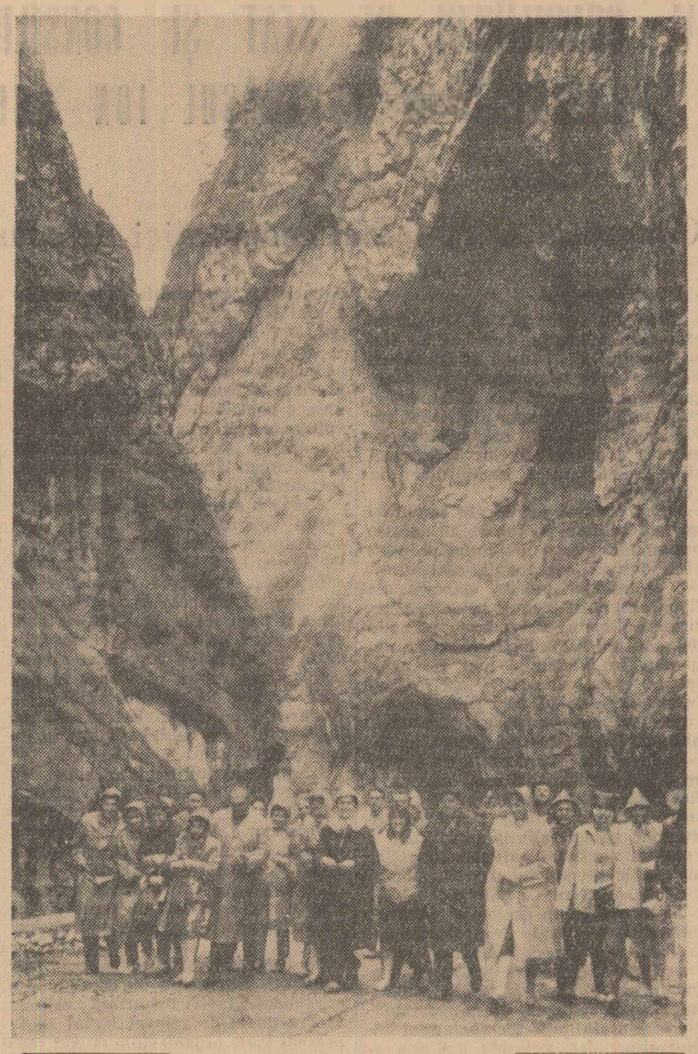

In ciuda vremii capricioase care le-a oferit multe „surprize" excursioniștii din Ploiești au petrecut trei zile plăcute, vizitînd obiective turistice din regiunile Bacău, Mureș-Autonomă Maghiară și Brașov. În clișeu: grupul de excursioniști trece prin Cheile Bicazului

Foto: I. VERMONT

Vești de la corespondenții voluntari

★ ★

Construcții sanitare în Capitală

La parterul blocurilor noi din b-dul Dimitrov și b-dul Tolbuhin (colț cu șoseaua Mihai Bravu) a început construcția a două dispensare duble de circumscripție pentru adulți și copii. Ambele unități sînt prevăzute — pe lîngă cabinetele de consultații de medicină generală — cu camere de tratament, cabinet de radiologie, laboratoare pentru analize curente etc. În continuarea parterului clădirii din b-dul Dimitrov, în prezent se amenajează un nou centru stomatologic prevăzut cu 5 unități de lucru, precum și un laborator modern de tehnică dentară.

De asemenea, pe șoseaua Panduri — în curtea spitalului cu același nume, — a început construcția unui ambulatoriu de nefrologie prevăzut cu cabinete de nefrologie și urologie pentru adulți și copii, precum și cu laboratoare de endoscopii, radiologii, asistență socială și altele.

Tot în cursul acestui an, în noul cartier de locuințe Nițu Vasile, va începe construcția unui dispensar dublu de circumscripție prevăzut pe lîngă cabinetele de consultație, de medicină generală, cu un laborator de analize curente, unul de radiologie și un cabinet stomatologic.

ION VREJU
activist de sfat popular

La „Casa agronomului"

„Casa agronomului" din Ștefănești, raionul Pitești, a dobîndit în ultimul timp rezultate bune în muncă. Aici, au loc schimburi de experiență cu cadrele de conducere din gospodăriile colective: președinți, brigadieri, legumicultori, pomicultori, sericicultori, precum și cu cadrele tehnice: ingineri și tehnicieni agronomi, medici și tehnicieni veterinari.

Consiliul agricol regional a înzestrat Casa agronomului din Ștefănești cu un aparat de proiecție cinematografică, cu ajutorul căruia la consfătuiri sînt prezentate diverse filme documentare cu teme agricole. Consfătuirile de la sediu sînt urmate de lucrări practice la Slatina, unde au loc demonstrațiile practice în domeniul legumiculturii și la S.M.T. Piatra-Olt, unde se fac aplicațiile practice cu mecanizatorii.

„Casa agronomului" a ajutat la înzestrarea caselor laborator din gospodăriile colective cu aparatură de specialitate, cu care se va putea face controlul semințelor puse la germinat sau se vor experimenta dezvoltarea și adaptarea la mediul local a unor soiuri mai productive etc... Printre primele case laborator dotate astfel, este cea din Topoloveni, raionul Găești, considerată model pe regiune.

ION CRUCEANĂ
activist de sfat popular

Încă 14 sate electrificate

În ultimul timp, electricienii de la I.R.E. Bacău au terminat lucrările de electrificare a încă 14 sate din regiune. Ei au executat peste 45 de kilometri de linii de înaltă și joasă tensiune, precum și 10 posturi de transformare. În satele Spineni, Sascut-Tîrg, din raionul Adjud, Calu și Blăgești din raionul Buhuși și altele, s-a aprins becul electric.

Astăzi, în regiunea Bacău sînt electrificate 302 sate față de 51 cîte erau în anul 1950. 7 raioane ale regiunii primesc curent electric din sistemul energetic național.

ION ARHIRE
tehnician

Nou complex comercial

În orașul minerilor moldoveni Comănești, de curînd s-a dat în folosință, în cartierul Zăvoi, în apropierea noilor blocuri, un frumos complex comercial, cuprinzînd: un magazin de produse industriale, o „Alimentara" cu autoservire și alte magazine mai mici, precum și secții ale cooperației meșteșugărești. Încă din prima zi, aceste magazine au cunoscut o mare afluență de cumpărători. Complexul întregește realizările din ultimii ani în noul cartier din Comănești.

ION BÎRZAN
electrician

Agenda culturală

Deschiderea expoziției de scenografie din R. S. Cehoslovacă

Miercuri s-a deschis în sala „Nicolae Cristea" din Capitală Expoziția de scenografie din R. S. Cehoslovacă.

La deschidere au participat reprezentanți ai Ministerului Afacerilor Externe, Comitetului de stat pentru Cultură și Artă, Uniunii Artiștilor Plastici, Asociației oamenilor de artă din instituțiile teatrale și muzicale din R.P.R., oameni de artă și cultură.

A fost de față Jaroslav Sykora, ambasadorul R. S. Cehoslovace în R. P. Romînă, membri ai ambasadei, precum și alți membri ai corpului diplomatic.

Au luat cuvîntul arhitectul Ștefan Noris și Sylva Maresova, istoric de artă la Institutul de teatrologie din Praga, care ne vizitează țara cu acest prilej.

Expoziția cuprinde 46 de reproduceri fotografice după schițe de decor și costume de teatru, machete de decor realizate de scenografi din R.S. Cehoslovacă. (Agerpres)

Noi filme documentare

În curînd bucureștenii vor avea prilejul să vadă pe ecrane noi filme documentare realizate de Studioul cinematografic „Al. Sahia".

Realizatorii filmului „4000 de trepte spre cer" — regizorul Titus Mesaroș, operatorul Petre Gheorghe și scenaristul Pompiliu Gîlmeanu — au surprins cîteva momente semnificative din activitatea șantierului hidrocentralei „16 Februarie" de pe Argeș. Filmul a fost prezentat în premieră pe țară în fața constructorilor hidrocentralei. Regizorul Al. Boiangiu și operatorul W. Goldgraber consemnează în documentarul „Casa noastră, ca o floare" aspecte pozitive și negative ale modului în care sînt îngrijite de locatarii lor apartamentele din noile blocuri de locuințe. O altă producție a studioului, filmul documentar în culori „Itinerar...", reunește ca într-un veritabil album valoroase opere din Galeria de artă universală a Muzeului de artă al R.P.R., redate pe peliculă în forme specifice cinematografiei de regizoarea Nina Behar și operatorul Gh. Herschdorfer.

(Agerpres)

Cinematograful pe litoral

Printre pregătirile ce s-au făcut în vederea deschiderii sezonului pe litoral, un loc important s-a acordat rețelei cinematografice. Oaspeții litoralului găsesc condiții bune pentru vizionarea de filme.

La Constanța, noul cinematograf de pe b-dul Republicii a fost transformat în panoramic și și-a început activitatea pe data de 3 iunie. Grădinile cinema din Mamaia, Eforie-nord, Eforie-sud și Mangalia, acum funcționează din plin. De asemenea, la multe grădini au fost confecționate și montate bănci noi.

La Techirghiol, în afara sălii de cinema existentă, s-a amenajat și o grădină de cinematograf cu 700 de locuri. În afara acestora — sală și grădină — filme vor putea fi vizionate și la cele 3 puncte culturale din stațiune. Alte două grădini stau la îndemîna vizitatorilor în orașul Constanța.

În ceea ce privește filmele, Întreprinderea cinematografică regională Dobrogea a primit un substanțial sprijin din partea Direcției difuzării filmelor. Pe litoral, vor fi prezentate filmele în premieră pe țară. Aici, se va organiza și un festival al filmului romînesc, cu care prilej vor fi prezentate cele mai bune producții ale cinematografiei noastre.

Vrem să venim însă cu cîteva observații la adresa Întreprinderii cinematografice regionale, care, cu mai mult sprijin din partea organelor locale, ar putea înlătura deficiențele care mai există.

La Mangalia, există un cinemascop-sală, care, fiind amplasat în clădirea casei de cultură, nu va putea fi folosit aproape de loc în acest sezon pentru proiecții de filme. Acolo, sînt programate formații artistice ce vor vizita litoralul. Dacă alte posibilități pentru a mări numărul sălilor sau al grădinilor pentru filme nu s-au găsit, cel puțin se putea folosi aparatura cinemascopului la grădină.. Nu-i tîrziu pentru a se pune în practică o astfel de măsură.

Elegantă și bine pregătită, grădina de la Eforie-nord stă și acum neîmprejmuită. S-au purtat și se duc încă discuții cu privire la felul în care trebuie să se facă această împrejmuire. Grea problemă !!! Ea n-a fost rezolvată nici pînă acum. Se preconizează soluția cu panouri de lemn care, în fiecare seară, să fie strînse, iar a doua zi, înainte de începerea spectacolului, să fie din nou montate. Asta presupune personal mai numeros, pe care luîndu-l de la celelalte cinematografe de pe litoral, s-ar produce perturbări în activitatea acestora. Dar de ce atîtea discuții cînd Mamaia și Eforie-sud oferă practic soluția? Grădinile de aici sînt estetic și elegant împrejmuite.

În sălile din orașul Constanța — deși nu e problemă nouă — nu există pe deplin asigurată aerisirea. La rezolvarea acesteia, se putea foarte bine lucra de la încheierea sezonului de anul trecut și pînă acum. Timp era destul. Soluția de aerisire adoptată nu a corespuns nici la noul cinematograf căruia i-a fost instalat ecran panoramic. Aici, se lucrează la adoptarea altei soluții.

Socotim că mai este timp pentru punerea la punct a instalațiilor de aerisire acolo unde există, iar în celelalte săli să se aplice unele soluții experimentate, eficiente.

O problemă care n-a intrat pînă acum în preocupările gospodărești ale responsabililor de cinematografe și nici în ale întreprinderii este înlăturarea zgomotelor produse de scaune. În nici o sală (cu excepția panoramicului) n-au fost montate tampoane de cauciuc la acestea.

Trebuie să se renunțe, de asemenea, la practica spectacolelor „în continuare", folosită în prezent la multe din cinematografe.

În constatările de mai sus, ne-am oprit la cîteva lipsuri, care, cu puține eforturi, pot fi înlăturate, creînd oaspeților litoralului condiții prielnice să se bucure din plin de zilele ce le vor petrece aici.

AL. MIHAI

La Mizil, grădina de vară a restaurantului „Tohan" aparținînd de cooperativa locală a fost reamenajată cu mese și scaune din metal combinat cu melacart, umbrele de soare etc.

Foto: CONST. GIREDARU

Folclorul romînesc este astăzi valorificat într-o măsură extrem de mare

Declarațiile folcloristului elvețian Marcel Cellier, care ne-a vizitat țara

La invitația Institutului romîn pentru relațiile culturale cu străinătatea, *folcloristul elvețian MARCEL CELLIER* a făcut o călătorie de mai multe zile în țara noastră. Admirator al folclorului romînesc, Marcel Cellier a organizat la radiodifuziunea „Suisse Romande", în ciclul intitulat „De la Marea Neagră la Marea Baltică", șase emisiuni despre folclorul instrumental și vocal romînesc.

Înainte de plecarea sa din țară, oaspetele a făcut o declarație redactorului Agenției romîne de presă „Agerpres", Leon Talpă. După ce a amintit că aceasta este a doua călătorie pe care o face în Romînia pentru a-și îmbogăți colecția și cunoștințele sale în domeniul folclorului romînesc, Marcel Cellier a spus: *„Parcurgînd diferite regiuni ale țării dv. — Moldova, Transilvania, Muntenia și Oltenia — am avut încă o dată posibilitatea să constat că poporul romîn este unul dintre popoarele cele mai înzestrate artistic din lume. Folclorul este azi în țara dv. valorificat într-o măsură extrem de mare și este cultivat într-o manieră cu totul diferită de cea din trecut. Muzicanții, cîntăreții, instrumentiștii populari, foarte talentați, au posibilitatea în prezent să urmeze cursurile unor școli sau să se încadreze în ansambluri bine organizate, avînd în acest fel prilejul să-și manifeste pe deplin însușirile lor artistice".*

În continuare Marcel Cellier a arătat surpriza pe care a avut-o întîlnind în satul Domnești, regiunea Argeș, un dirijor care a izbutit să învețe să cînte polifonic pe cei peste 200 de membri ai corului, deși aceștia nu cunosc notele muzicale. Lucrul acesta, a precizat el, este greu de realizat chiar cu membrii unui cor care cunosc notele muzicale.

Mulțumind pentru sprijinul și atenția care i-au fost acordate în timpul vizitei, oaspetele a declarat că va utiliza înregistrările făcute cu acest prilej pentru un ciclu nou de emisiuni dedicate virtuoșilor instrumentelor populare din țara noastră. Emisiunile vor face cunoscute ascultătorilor elvețieni buciumele, fluierele, cobza, țambalul, naiul etc., ciclul precedent de emisiuni dedicat folclorului romînesc suscitînd un viu interes în patria sa. (Agerpres)

SIMPOZION

SIBIU (coresp. R. I.). — La Sibiu a avut loc un simpozion organizat de filiala Cluj a Academiei R.P.R. Cuvîntul de deschidere a fost rostit de acad. Raluca Ripan, președinta filialei Cluj a Academiei R.P.R.

În cadrul acestui simpozion academicienii Constantin Daicoviciu și Emil Petrovici, precum și Nicolae Lupu, directorul muzeului Bruckenthal și Cornel Irimie, șeful secției de artă populară și etnografie a muzeului, au prezentat comunicări despre ultimele realizări ale activității științifice de cercetare în arheologie, istorie veche, etnografie și folclor, precum și acțiunea de identificare a unor lucrări de pictură aflate în galeriile de artă ale muzeului Bruckenthal.

TEATRE

Carmen: 19,30 Operă și balet al R.P.R.; **Lysistrata:** 19,30 Operetă; **Vizita bătrînei doamne:** 20, Național „I. L. Caragiale" (sala Comedia); **Ancheta:** 20, Național „I. L. Caragiale" (sala Studio); **Tache, Ianke și Cadir:** 19,30 „Lucia Sturdza Bulandra" (sala Studio); **Cezar și Cleopatra:** 19,30 „Lucia Sturdza Bulandra" (bd. Schitu Măgureanu nr. 1); **Umbra:** 20 Teatrul de comedie (str. Bălăceanu nr. 2); **Vlaicu Vodă:** 19,30 „C. I. Nottara" (sala Magheru); **Patru sub un acoperiș:** 20 „C. I. Nottara" (sala Studio); **Femeia îndărătnică:** 20 „C. I. Nottara" (parcul Herăstrău); **Băieții veseli:** 20 „C. I. Nottara" (Grădina „9 Mai"); **Chirița în provincie:** 16, **O felie de lună:** 20, Tineretului (sala C. Mille); **Mărin sa bărbatul:** 19,30 Muncitoresc C.F.R.; **Ca la revistă:** 20 „C. Tănase" (sala Savoy); **Războiul:** 20 Regional București (Șos. Ștefan cel Mare, 34); **Umor pe sfori:** 10 Țăndărică (sala Academiei); **Curaj și tinerețe:** 20 Circul de stat.

CINEMA

Colegii: Patria, Înfrățirea între popoare, Gh. Doja; **Dracul și cele 10 porunci:** Republica; **Plaja:** I. C. Frimu, Libertății; **Noua prietenă a tatii:** Magheru, E. Pavel, Ștefan cel Mare, Luceafărul; **Cereomuski:** V. Alecsandri, Lumina, Grivița, Gh. Coșbuc; **Căpitanul Fracasse:** București, Miorița, Alex. Sahia, 23 August; **Cumpără-ți un balon:** Tineretului, Floreasca; **Divorț italian:** Victoria; **Muzicantul orb:** Central; **Întîlnire la ora 8** (dimineața), **Bunica Sabella** (după amiază): 18 Septembrie; **Lanterna cu amintiri — Mărturisirile unei mese de restaurant — Pionieria nr. 3/1963:** Timpuri Noi; **A fost prietenul meu:** 16 Februarie, Maxim Gorki; **Cerul n-are gratii:** Giulești, Mosilor; **Niciodată:** 1 Mai, Flacăra; **Meșter la toate:** Cultural; **Vîrsta dragostei:** Alex. Popov; **Miracolul lupilor:** 8 Martie; **Șapte dădace:** C. David; **Descoperirea lui Julian Böll:** V. Roaită, Arta; **Tinerețea lui Maiakovski:** Unirea; **Mila regească:** rulează la T. Vladimirescu; **Rocco și frații săi:** Munca, B. Delavrancea; **Mizerabilii:** Popular; **Moartea în insula de zahăr:** M. Eminescu; **Idiotul:** rulează la I. Pintilie; **Bunica Sabella:** Volga; **Camelia:** G. Bacovia; **Haiducii din Rio-Frio:** Drumul Serii; **Perle negre:** rulează la 30 Decembrie; **Noaptea pe autostradă:** Olga Bancic, Aurel Vlaicu.

CINEMATOGRAFE-GRĂDINĂ

Noua prietenă a tatii: Progresul, Luceafărul, Elena Pavel; **Dracul și cele 10 porunci:** Stadionul Dinamo; **Căpitanul Fracasse:** 13 Septembrie, patinoarul 23 August; **Umbre albe:** T. Vladimirescu; **Idiotul:** rulează la I. Pintilie; **Plaja:** I. C. Frimu, Libertății; **Cereomuski:** Stadionul Giulești; **Bunica Sabella:** Alex. Sahia; **Miracolul lupilor:** V. Roaită, 8 Martie; **Noaptea pe autostradă:** Olga Bancic; **Scrisoare de la o necunoscută:** Arta; **O viață:** 23 August; **Imperiul soarelui:** Unirea; **Cerul n-are gratii:** Mosilor.

La semnalul criticii

TOATĂ UZINA ÎNVAȚĂ

Sirena întreprinderii anunța, printr-un șuierat prelung, că schimbul întîi luase sfîrșit. Coincidența a făcut să ne aflăm la uzinele „Electroputere" din Craiova chiar în ziua în care aproape toată uzina învață. Este vorba de participarea largă a muncitorilor, tehnicienilor și maiștrilor la cursurile de calificare, de ridicare a calificării și a specializării, bine organizate în acest an. Spunem bine organizate, deoarece anul trecut, la „Electroputere" au existat unele deficiențe în acest sens. Cîteva cursuri au avut o activitate scurtă (cursurile tehnicienilor au ținut doar 14 ore, după care s-au autodesființat), frecvența a fost nemulțumitoare, lecțiile — slab întocmite.

Aceste neajunsuri au fost criticate în ziarul nostru anul trecut în luna octombrie. Conducerea întreprinderii a făcut o amănunțită analiză a felului în care se desfășoară această activitate. Măsurile luate atunci au avut darul de a îmbunătăți și stimula simțitor activitatea cursurilor de calificare. Iată ce se poate constata acum.

Dieseliștii în frunte

Fără a diminua importanța pe care o au celelalte secții, conducerea uzinei și-a îndreptat atenția spre dieseliști. *Locomotiva Diesel-electrică este un produs nou, complex, de o tehnicitate înaltă și deci,* și-au spus oamenii, *muncitorii care-i dau viață trebuie să fie temeinic pregătiți. Succesele în producție trec prin băncile școlii.* Sînt cuvinte pe care le auzi des aici. Le-am auzit de la Florea Burdubus, Mihai Drăghici, de la Florea Langa, cunoscuți pentru lucrările lor de bună calitate.

Constantin Ungureanu lucrează la instalația termică și la montajul motorului. Muncitor cu o bogată experiență practică este bun cunoscător al meseriei.

— *Cu toate acestea* — ne spune el — *particip cu multă tragere de inimă la cursurile de împrospătare a cunoștințelor profesionale. Cele învățate aici mă ajută să îmbin mai bine activitatea practică cu cea teoretică. Să știți* — continuă dînsul — *dacă nu cunoști bine ciclul de funcționare a agregatului sau a oricărei părți a locomotivei nu poți îndeplini, în condițiile cerute, operația de care răspunzi.* Constantin Ungureanu are perfectă dreptate. El își notează cu grijă toate explicațiile primite la cursuri pe care le aplică cu succes în practică.

În secția de montaj, coloșii de oțel stau cuminți pe șine. Aerodinamice, lucioase, locomotivele Diesel electrice sînt gata de drum. Privindu-le, ne revin în minte cuvintele: „succesele în producție trec prin băncile școlii". Gîndind așa, conducerile celor două secții de Diesele, (montaj și construcții mecanice) au îndrumat în acest an cu mai multă competență cursurile de ridicare a calificării, la care acum participă toți muncitorii. S-au îngrijit ca lecțiile să fie cît mai adecvate specificului locului de muncă, să fie predate pe înțelesul tuturor. Și oamenii sînt mulțumiți. Cu atît mai mult cu cît anul trecut se mai expuneau teme greoaie, generale, *între lecții, să-mi însușesc firul lor așa cum sînt predate. Acest lucru s-a dovedit în activitatea mea de un real folos.*

Asemenea lui Florea Popescu sînt mulți la „Electroputere". Se poate spune că ei, îndrumați îndeaproape de comitetul de partid și de conducerea întreprinderii, își dau seama tot mai mult că pentru a ține pasul cu tehnica nouă este necesară împrospătarea continuă a cunoștințelor profesionale. La întocmirea lecțiilor, se are în vedere tocmai cuprinderea noutăților apărute în tehnica mondială în domeniul respectiv, lectorii străduindu-se să se facă cît mai bine înțeleși. Succesele înregistrate în acest sens își au obîrșia în modul de întocmire a temelor. Este interesant să amintim că, spre deosebire de anul trecut, conducerea uzinei a format în acest an un colectiv de ingineri, tehnicieni și muncitori care au studiat amănunțit fiecare loc de muncă, studiile lor fiind luate ca bază la întocmirea temelor pentru viitoarele lecții.

Procedînd așa, s-a creat posibilitatea organizării cursurilor în mod diferențiat — pe atelier, pe schimburi, pe meserii. La cursul de specializare, de pildă, la care participă peste 560 de muncitori din diferite meserii, sînt predate teme de electricitate, de citire a desenului, noile procedee tehnologice. Foarte important mi se pare procedeul de a pune în discuția cursanților teme de la locul lor de muncă referitoare la îmbunătățirea tehnologiei produselor, organizării muncii etc.

La uzinele „Electroputere" lucrează un număr mare de maiștri. Conducerea întreprinderii a organizat cu acestia cursuri pentru perfecționarea cunoștințelor lor. Maistrul trebuie să cunoască bine nu numai problemele tehnice, dar și pe cele economice și de organizare a locului de muncă. Tematica întocmită pentru ei cuprinde un număr însemnat de asemenea lecții, din care o bună parte li s-a și predat.

Ce mai rămîne de făcut!

Menționînd că în acest an au fost îndrumați spre cursurile de ridicare a calificării 1.800 de muncitori, la care se mai poate adăuga cei 1 100 de salariați ce urmează cursurile școlii medii serale, formele de specializare și cursurile pentru maiștri, avem în față oglinda interesului care se depune pentru ridicarea necontenită a gradului de cunoștințe al muncitorilor și tehnicienilor. Faptul că conducerea întreprinderii s-a preocupat să antreneze cît mai mulți oameni la formele de învățămînt este un lucru bun. Mai există însă cazuri — ce-i drept puține — cînd lecțiile nu se țin cu regularitate, cînd frecvența nu este cea dorită, ca de exemplu la fabrica de mașini electrice rotative și strunguri-aparataj. Cu mai multă atenție din partea șefilor de secții, se poate îmbunătăți și aici activitatea. Pe de altă parte, analiza periodică din partea conducerii uzinelor a felului în care se desfășoară cursurile de calificare ar putea să stimuleze și mai mult această activitate. În plus, nu se știe precis cine anume din conducere răspunde de buna funcționare a cursurilor de învățămînt, și n-ar fi rău dacă s-ar soluționa cît mai curînd și această problemă.

Experiența acumulată pe această linie trebuie mereu adîncită, continuată în forme noi, atractive. Pentru buna desfășurare în continuare a formelor de învățămînt profesional, pot fi atrase cît mai multe cadre de conducere, șefi de sectoare, ingineri și tehnicieni, maiștri. La un loc, ei să-și pună toată priceperea în vederea obținerii de rezultate cît mai bune.

I. ARABOLU

„Iată cum arată biletul Sportexpres — trimestrul II!

Dacă nu vi l-ați procurat încă este bine s-o faceți cît mai curînd.

Altfel riscați să nu luați parte la tragerea celor 70.368 premii în valoare totală de 4.500.000 lei.

Printre premiile acordate la tragerea Sportexpres din 23 iunie întîlnim:

3 AUTOTURISME „Moskvici", motociclete, scutere, motorete, televizoare, magnetofoane, aragazuri. 30 EXCURSII ÎN U.R.S.S., etc."

Din dezbaterile celui de-al IV-lea Congres al cooperației de consum

Cuvîntul tov. Ion Buftea

(Regiunea Banat)

Din octombrie 1962, toate cele 156 de cooperative sătești din regiunea Banat lucrează cu fonduri proprii. Unul din factorii de bază care au contribuit an de an la creșterea fondurilor proprii l-a constituit intensificarea eforturilor pentru dezvoltarea operațiunilor economice. În anul 1962, valoarea desfacerilor a fost cu 84 la sută mai mare decît în anul 1958 și s-au achiziționat cu 60 la sută mai multe legume și zarzavaturi, precum și cantități sporite de ouă, miere, deșeuri metalice și altele.

Cinzind an de an tot mai multe mărfuri, într-un ritm mai accelerat și în condițiile bunei gospodériri, am reușit să folosim mai eficient fondurile noastre bănești. Astfel, viteza medie de circulație a mărfurilor la cooperativele sătești a crescut cu 6 zile, cu toate că sortimentele s-au dublat.

Organizațiile cooperatiste din regiunea noastră s-au ocupat cu perseverență de reducerea cheltuielilor de circulație. Dacă în 1958, la o sută de lei mărfuri vîndute cheltuiam 10,08 lei, în anul 1962 am cheltuit 7,12 lei, adică cu 28 la sută mai puțin, ceea ce înseamnă că în anul 1962 am desfășurat activitatea comercială cu cheltuieli mai mici cu 44 milioane de lei. Aceste economii sînt urmarea măsurilor luate pentru identificarea și eliminarea cheltuielilor neeconomicoase, gospodărirea cu grijă a ambalajelor, utilizarea mai rațională a mijloacelor de transport proprii și închiriate, folosirea pe scară largă a transporturilor pe C.F.R. De asemenea, ele se datoresc îmbunătățirii formelor organizatorice prin fuzionarea unor cooperative și întreprinderi comerciale cu volum redus de activitate, organizării mai raționale a muncii în depozitele cu ridicata, creșterii productivității muncii lucrătorilor. O contribuție însemnată la reducerea cheltuielilor aduce faptul că, în prezent, în regiunea Banat, tranzitul de la industrie la cooperative reprezintă 30,5 la sută din volumul total al desfacerilor.

Beneficiile — sursă principală de creștere a fondurilor proprii — s-au ridicat, pe regiune, de la 33 milioane lei în 1958, la 63,6 milioane lei în anul 1962.

Sprijinul membrilor cooperatori s-a oglindit în sporirea fondului social încasat în ultimii patru ani cu 16 milioane lei.

Prin toate aceste căi s-a obținut sporirea averii obștești a organizațiilor cooperatiste din regiunea Banat de la 151 milioane lei în 1958, la 323 milioane lei în 1962.

Arătînd că mai sînt unele cooperative și întreprinderi care înregistrează încă cheltuieli ridicate, au stocuri peste necesar, fonduri imobilizate în debite restante etc., vorbitorul a subliniat necesitatea unei preocupări mai intense în vederea îmbunătățirii situației financiare a tuturor organizațiilor.

Cuvîntul tov. Maria Apostol

(Regiunea Iași)

Cooperativa noastră de credit se numește „Moldova" și a luat ființă cu 70 de membri și doar 4.000 de lei fond social. Acum ea își extinde activitatea în trei comune și 10 sate, avem 2.830 de membri cooperatori și un fond de 330.500 lei, a spus tovarășa Maria Apostol, președinta cooperativei de credit din comuna Moțca, raionul Pașcani.

Putem da multe exemple care dovedesc interesul mare manifestat de țăranii colectiviști față de cooperativa de credit. Rostul acesteia este acordarea de împrumuturi pe termen lung și pe termen scurt oricărui membru cooperator care, bineînțeles, are nevoie de acest lucru. Din evidența noastră rezultă că 30 la sută din aceste împrumuturi au fost acordate pentru construcții de locuințe, 50 la sută pentru cumpărări de animale de producție, iar 20 la sută pentru alte nevoi gospodărești. Împrumuturile luate de la cooperativa de credit au ajutat astfel pe țăranii din comuna noastră să-și ridice case frumoase, să și le mobileze după gust, să-și cumpere obiecte de folosință îndelungată, vaci de lapte și altele.

Cuvîntul tov. Ilie Purcărescu

(Regiunea București)

În cuvîntul său, tov. Ilie Purcărescu, directorul Întreprinderii comerciale interraionale-București, a relevat îmbunătățirea continuă a activității comerțului cooperatist în regiunea București, în urma înființării de întreprinderi comerciale mai mari, prin comasarea unor întreprinderi raionale. Întreprinderea interraională București aprovizionează 60 de cooperative din 8 raioane situate în jurul Capitalei. Enumerînd avantajele acestei măsuri, vorbitorul a spus: În prezent, aprovizionarea populației din aceste raioane se face în condiții mai bune, unitățile de desfacere cu amănuntul primesc mărfurile la timp și într-un sortiment mai complet. În același timp, se asigură mai buna gospodărire a fondului de marfă, iar cooperativele se pot ocupa îndeaproape de organizarea și desfășurarea comerțului cu amănuntul, de deservirea civilizată a consumatorilor. Volumul desfacerii mărfurilor a crescut, de la 250 de milioane în 1959, la peste 350 de milioane în anul 1962, viteza de circulație s-a accelerat de la 34 de zile la 28 de zile, în timp ce numărul articolelor comercializate a crescut de aproape două ori. În același timp, volumul mărfurilor livrate în tranzit a crescut de la 8 la sută la 28 la sută. Toate acestea, precum și grija pentru utilizarea mai rațională a mijloacelor de transport, folosirea judicioasă a ambalajelor și alte măsuri luate au dus la reducerea cheltuielilor de circulație cu 27 la sută.

Activitatea întreprinderii noastre a influențat în mod favorabil și rezultatele obținute de cooperativele pe care le aprovizionăm.

Nu putem spune — a încheiat vorbitorul — că am epuizat toate rezervele de care dispunem pentru îmbunătățirea comerțului cooperatist din regiunea noastră. Uneori, întreprinderea nu a respectat graficele de livrare a mărfurilor către cooperative. El a propus continuarea specializării rețelei comerciale cooperatiste și a cerut ca industria locală și cooperația meșteșugărească să acorde o mai mare atenție producerii unor articole mărunte, dar mult solicitate de populația satelor.

Cuvîntul tov. Alexandru Sencovici ministrul industriei ușoare

Vorbitorul a arătat că în perioada 1960—1963, în industria ușoară s-au realizat peste prevederi produse în valoare de 3 miliarde de lei, fapt care s-a reflectat și în cantitățile sporite de produse livrate CENTROCOOP. Valoarea produselor industriei ușoare trimise cooperației a crescut, în anul 1962, cu circa 60 la sută față de anul 1958. Lucrătorii din industria ușoară acordă o atenție deosebită producției de articole specifice mediului rural, îmbunătățirii calității produselor, lărgirii sortimentelor.

Prin grija partidului, industriei ușoare i se alocă în continuare însemnate fonduri de investiții pentru dezvoltarea producției, în așa fel ca să se facă față cererilor crescînde ale consumatorilor. CENTROCOOP poate să contribuie în mai mare măsură la această dezvoltare, să sprijine mai intens industria ușoară în achizițiile de lînă, deșeuri textile etc. Pentru achiziționarea acestor materii prime, care determină nivelul producției industriei ușoare, în afară de organele ministerului nostru, un mare rol îl deține cooperația de consum. Se știe, bunăoară, că dintr-o tonă de lînă se pot produce 2.000 metri pătrați de țesătură, iar dintr-o tonă de piei se pot confecționa 600 perechi de încălțăminte. Sîntem convinși că în acest domeniu există încă multe posibilități de dezvoltare a activității, întrucît modul de organizare al cooperației permite achiziționarea unor cantități mai mari de materii prime.

Nu este lipsit de interes să vorbesc și despre iepurii de casă care, pe lîngă carne, dau un produs foarte căutat de industria noastră ușoară: părul de iepure, cu care se pot îmbunătăți și înfrumuseța țesturile, se pot fabrica pălării frumoase pentru femei și bărbați. De aici rezultă și interesul pe care trebuie să-l acorde organele cooperației de consum achiziționării de piei și blănuri de iepure.

Noi nu vom precupeți nici un efort pentru îmbunătățirea calității produselor industriei ușoare, pentru a lărgi sortimentele și, prin aceasta, să aducem o contribuție sporită la ridicarea nivelului de trai al oamenilor muncii.

Cuvîntul tov. Radu Stan

(Regiunea Galați)

În anii care au trecut de la cel de-al III-lea congres al cooperației de consum, cele 39 de organizații cooperatiste din raza de activitate a uniunii noastre — a spus tov. Radu Stan, președintele Uniunii interraionale Focșani — au contractat cu gospodăriile colective și au achiziționat de la colectiviști cantități tot mai mari de struguri. Dacă în anul 1959 s-au contractat 3.600 de tone, în anul 1962 cantitățile contractate și achiziționate se ridică la peste 10.000 tone struguri de masă de bună calitate. O atenție deosebită am acordat achiziționării de struguri direct de la colectiviști.

Anul trecut unitățile cooperatiste au achiziționat aproape 14.000 tone de fructe, cantitate ce reprezintă de două ori mai mult decît volumul realizat în anul 1958. Achiziționarea unor cantități sporite de fructe și legume a creat condiții pentru îmbunătățirea aprovizionării populației cu aceste produse atît în stare proaspătă, cît și conservată. În centrele de semiindustrializare de la Focșani, Odobești, Cîndești și la uscătoarele din Năruja, Vizantea, Valea Sării s-au produs, mai mult decît în anul 1958, cu peste 300 tone de prune uscate, cu 460 tone de pulpe, sucuri și marcuri de fructe, cu peste 70 tone de semiconserve de legume și altele.

Una din sarcinile principale care ne revine pe linia valorificării produselor agro-alimentare o constituie achizițiile de ouă, în special din gospodăriile personale ale colectiviștilor. Folosind diferite metode de stimulare și cointeresare a producătorilor agricoli pentru valorificarea ouălor prin cooperație, am reușit să sporim volumul achizițiilor de la an la an. Astfel, în 1962 am achiziționat circa 3 milioane de ouă. De asemenea, am înființat o crescătorie de iepuri-matcă, pentru a veni în sprijinul colectiviștilor care doresc să se ocupe cu această îndeletnicire aducătoare de venituri.

Cuvîntul tov. Mihai Levente ministrul comerțului interior

Tov. Mihai Levente a relevat că în ultimii trei ani ritmul de creștere al desfacerilor de mărfuri a atins 14,4 la sută, față de 12,2 la sută prevăzut în planul de 6 ani. Rezultate bune au fost dobîndite în întărirea bazei tehnico-materiale, în modernizarea rețelei comerciale și în ridicarea nivelului de deservire a populației. La succesele obținute de comerțul nostru socialist a adus o contribuție însemnată cooperația de consum, prin ale cărei unități se desface mai mult de o treime din întregul fond de marfă.

În noile condiții create de avîntul industriei noastre, de încheierea colectivizării agriculturii, o dată cu modificarea proporțiilor și structurii producției gospodăriei țărănești, intervin schimbări adînci în volumul și structura cererii de mărfuri a acesteia. Ele necesită studierea temeinică a orientării însăși a comerțului cooperatist, o atenție mai mare acordată așezării teritoriale a rețelei cooperației, profilului unităților.

Amintind unele lipsuri ale cooperației de consum în ceea ce privește satisfacerea cît mai deplină a cerințelor și exigențelor crescînde ale consumatorilor de la sate, tov. Mihai Levente a subliniat că studierea cererii populației este o obligație comună atît a organelor Ministerului Comerțului Interior, cît și ale cooperației, trebuind să fie întărită colaborarea reciprocă în vederea obținerii de la industrie a unui sortiment nou și variat, cît și pentru ridicarea calității bunurilor de consum.

Vorbitorul s-a ocupat pe larg de unele aspecte ale activității de achiziții și contractări desfășurate de cooperație, arătînd că aceasta poate contribui în mai mare măsură la formarea fondului de stat de produse agricole.

Tov. Mihai Levente a scos în evidență faptul că dezvoltarea comerțului socialist și creșterea continuă a volumului de mărfuri destinate aprovizionării populației impun luarea unor noi măsuri care să ducă la simplificarea căilor de circulație a produselor, la reducerea în continuare a cheltuielilor de circulație. El a asigurat congresul de un sprijin și mai susținut al Ministerului Comerțului Interior acordat în continuare cooperației de consum pentru înfăptuirea sarcinilor ce-i revin.

Cuvîntul tov. Valentin Bota

(Regiunea Maramureș)

În cuvîntul său, tov. Valentin Bota, președintele Uniunii regionale Maramureș, s-a referit întîi la realizările pe care unitățile cooperatiste din această regiune le-au obținut în desfacerea mărfurilor — al căror volum a crescut în 1962 de aproape 2 ori față de 1958 — la experiența pe care a dobîndit-o uniunea regională în scurtarea căilor de circulație; în prezent, întreaga rețea de desfacere este aprovizionată prin numai 4 întreprinderi comerciale interraionale, față de 9 asemenea întreprinderi, cîte existau în trecut. Vorbitorul a arătat, de asemenea, că în aceeași perioadă a sporit de peste 2,2 ori volumul achizițiilor.

În continuare, vorbitorul a împărtășit experiența Uniunii regionale Maramureș în selecționarea, pregătirea și promovarea cadrelor. În munca noastră — a spus el — ne-am îndreptat în primul rînd atenția asupra calificării lucrătorilor și adîncirii cunoștințelor profesionale. Atît în conducerea uniunii regionale, cît și a uniunilor raionale au fost alese, în marea lor majoritate, cadre calificate, cu pregătire superioară sau medie. Pentru completarea posturilor vacante de vînzători, gestionari, bucătari și cofetari au fost recrutați și trimiși la școlile profesionale ale cooperației numeroși tineri.

În încheiere, președintele Uniunii regionale Maramureș a făcut o serie de propuneri menite să asigure o mai bună pregătire a cadrelor din cooperație. Printre altele, el a propus înființarea pe lîngă Institutul de științe economice, a unei facultăți care să pregătească specialiști pentru cooperația de consum; organizarea unor școli medii tehnice de cooperație cu specialitățile: contabilitate, merceologie și planificare; împreună cu Ministerul Comerțului Interior să se studieze posibilitatea organizării unor școli profesionale, în care ar putea fi pregătiți vînzători, bucătari, cofetari, ospătari, precum și cadre pentru unitățile de prestări de servicii ale cooperației.

Cuvîntul tov. Gogu Rădulescu ministrul comerțului exterior

Folosesc acest prilej — a spus vorbitorul — pentru a sublinia aportul însemnat pe care cooperația de consum îl aduce la întărirea și dezvoltarea schimbului de mărfuri dintre oraș și sat, la creșterea fondului de produse necesare aprovizionării populației și industriei, la mărirea disponibilităților de mărfuri pentru export.

Referindu-se în continuare, la unele aspecte ale dezvoltării comerțului exterior al R.P. Romîne — relații cu peste 80 de țări, dublarea în anul trecut a volumului schimburilor față de 1958, schimbările structurale intervenite în favoarea produselor industriale — tov. Gogu Rădulescu a vorbit pe larg despre contribuția adusă și în acest domeniu de cooperația de consum — furnizor principal de produse agro-alimentare pentru export. Volumul mărfurilor livrate la export de cooperația de consum în 1962 s-a dublat față de anul 1958. Aceasta arată că și activitatea cooperației de consum s-a încadrat în ritmul general de dezvoltare a comerțului nostru exterior. În continuare, vorbitorul a scos în evidență rezultatele pozitive obținute de cooperație în livrarea pentru export de legume și fructe proaspete, miere, plante medicinale, melci, iepuri de casă etc., a subliniat preocuparea cooperatorilor pentru valorificarea de noi produse solicitate pe piața internațională, livrate în condiții din ce în ce mai bune.

Totodată, ministrul comerțului exterior s-a referit la unele aspecte negative, amintind de unele unități din regiunile Ploiești, Cluj, Crișana care nu au avut o preocupare susținută pentru realizarea sarcinilor de livrări pentru export.

Vorbitorul a subliniat posibilitățile pe care le are cooperația de consum de a-și spori în continuare livrările pentru export, de a înregistra noi progrese pe linia îmbunătățirii calității și prezentării mărfurilor.

Colaborarea strînsă care s-a statornicit între unitățile comerțului exterior și cele ale cooperației de consum — a spus în încheiere vorbitorul — a contribuit la obținerea unor rezultate pozitive în munca noastră comună. Îmi exprim convingerea că în viitor colaborarea noastră va duce la rezultate și mai bune.

Cuvîntul tov. Francisc Gaspar

(Regiunea Hunedoara)

După ce a arătat că în anul 1962, față de 1958, volumul mărfurilor desfăcute populației sătești din regiunea Hunedoara a sporit cu aproape 100 la sută, iar volumul achizițiilor cu 50 la sută, tov. Francisc Gaspar, președintele Uniunii regionale Hunedoara, s-a referit la felul în care a fost îndeplinită una din sarcinile de bază ale cooperației de consum: aprovizionarea cu legume și fructe a centrelor muncitorești din regiune, a minerilor, siderurgiștilor, metalurgiștilor, ceferiștilor și lucrătorilor forestieri. S-a folosit sistemul contractual și de achiziții pentru cointeresarea materială a gospodăriilor agricole colective și a colectiviștilor în sporirea producției de legume și valorificarea acestora prin cooperație. Drept urmare, în acest an se va asigura, din producția regiunii, o cantitate de 21 mii de tone legume, adică de aproape două ori mai mult decît în anul 1959. Acest lucru va permite obținerea unei economii de cca. 500 mii lei numai pe seama reducerii cheltuielilor de transport.

Nu în măsură corespunzătoare a crescut însă exigența lucrătorilor din cooperație față de calitatea produselor. Spre a prefîntîmpina pe viitor pătrunderea pe rețea a unor produse de calitate necorespunzătoare, vom lua măsuri hotărîte pentru întărirea muncii de recepție.

În vederea asigurării de condiții cît mai bune desfacerii legumelor și fructelor, s-a dezvoltat simțitor și baza tehnico-materială. În ultimii 3 ani au fost înființate 18 noi unități de desfacere, iar alte 32 au fost amenajate, dotate cu mobilier și utilaj corespunzător. În orașul Hunedoara a fost construit un depozit-siloz și o unitate pentru semiindustrializare.

Succesele înregistrate de noi ar fi fost și mai mari dacă sprijinul conducerii Centrocoop și al direcțiilor sale de specialitate ar fi fost mai sistematic și, în unele cazuri, mai operativ. Mă refer, de pildă, la construcția unor unități pentru care uniunea regională a trimis la Centrocoop documentația necesară, dar la care nici astăzi nu are răspuns. Este exagerat și numărul de circulări referitoare la ambalaje primite de la Centrocoop, Ministerul Comerțului Interior și alte organe. În stilul de muncă și în metodele folosite de Comitetul executiv Centrocoop și aparatul acestuia este necesar, deci, să se aplice din acest punct de vedere măsuri de îmbunătățire.

Încheierea lucrărilor celui de-al IV-lea Congres al cooperației de consum

(Urmare din pag 1-a)

peratorilor de pe întreg cuprinsul țării, tov. Constantin Mateescu a mulțumit din toată inima conducerii de partid și de stat pentru cuvintele însuflețitoare adresate, pentru aprecierea dată activității cooperației de consum, care constituie un puternic imbold în dezvoltarea și îmbunătățirea muncii acestei organizații de masă.

Congresul a ales apoi prin vot secret Consiliul Centrocoop, alcătuit din 135 de membri și 35 de supleanți, precum și Comisia de cenzori.

În continuare, ședința a fost condusă de tov. Emil Pătruică, președintele Uniunii regionale Oltenia.

Congresul a adoptat în unanimitate proiectul de hotărîre.

În încheierea lucrărilor congresului s-a adus la cunoștința delegaților și invitaților că în prima sa ședință Consiliul Uniunii centrale a cooperativelor de consum a ales Comitetul executiv, compus din tovarășii: Constantin Mateescu, președinte, Constantin Filoreanu, Filip Geltz, Miron Șerban, Francisc Țapoș, vicepreședinți, Ion Vetrineanu, secretar, Tudor Anghel, Valentin Bota, Ion Buftea, Ilarion Covași, Ion Chico, Constantin Dumitrescu, Ștefan Kocsis, Emilian Lustig, Ion Neamțu, Savin Niculescu, Emil Pătruică, Ion Smedescu, Ion Sîrbu, Dumitru Tubic, Albert Vila, membri. Comisia de cenzori a ales ca președinte pe tov. Ionel Munteanu.

Participanții la congres au adresat o telegramă Comitetului Central al Partidului Muncitoresc Romîn, Consiliului de Stat și Consiliului de Miniștri al Republicii Populare Romîne.

(Agerpres).

COMUNICAT

În urma tratativelor între delegațiile guvernamentale ale Republicii Populare Romîne și Republicii Socialiste Federative Iugoslavia, care s-au desfășurat la Belgrad și la București, în spiritul colaborării prietenești și al relațiilor de bună vecinătate, au fost parafate la București, la 12 iunie 1963, Acordul și celelalte documente privind realizarea și exploatarea sistemului hidroenergetic și de navigație Porțile de Fier pe fluviul Dunărea.

Acordul și celelalte documente au fost parafate de președintele delegației guvernamentale romîne, Nicolae Gheorghiu, adjunct al ministrului minelor și energiei electrice, și de președintele delegației guvernamentale iugoslave Bogoljub Stoianovici, membru al Vecei Executive a Republicii Serbia.

La parafare au fost de față Bujor Almășan, ministrul minelor și energiei electrice, Gheorghe Pele, adjunct al ministrului afacerilor externe, Ion Craiu, adjunct al ministrului finanțelor, funcționari superiori din Ministerul Afacerilor Externe și Ministerul Minelor și Energiei Electrice.

Au fost prezenți ambasadorul Republicii Socialiste Federative Iugoslavia la București Arso Milatovici, și membri ai Ambasadei.

Acordul prevede construirea, în comun, în sectorul Porțile de Fier a unui sistem hidroenergetic și de navigație, în scopul utilizării potențialului hidroenergetic al fluviului Dunărea și al îmbunătățirii condițiilor de navigație în acest sector.

Acordul și celelalte documente se bazează pe egalitatea participării celor două țări atît la construirea cît și la exploatarea sistemului.

Producția anuală de energie electrică a acestui sistem va fi de peste 10 miliarde kWh.

Prin îmbunătățirea condițiilor de navigație în sectorul Porțile de Fier, în care condițiile naturale pricinuiesc astăzi greutăți importante navigației, se asigură posibilitatea creșterii traficului fluvial de peste 4,5 ori față de cel actual.

Se prevede că lucrările vor începe în anul 1964 și că sistemul va fi dat complet în exploatare în anul 1971.

*

După parafarea acordului, Bujor Almășan, ministrul minelor și energiei electrice, a oferit la restaurantul „Pescăruș" o masă în cinstea delegației guvernamentale a Republicii Socialiste Federative Iugoslavia, condusă de Bogoljub Stoianovici, membru al Vecei Executive a Republicii Serbia.

Au participat Gogu Rădulescu, ministrul comerțului exterior, Nicolae Gheorghiu, adjunct al ministrului minelor și energiei electrice, Gheorghe Pele, adjunct al ministrului afacerilor externe, Mihail Petri, adjunct al ministrului comerțului exterior, Ion Craiu, adjunct al ministrului finanțelor, Marin Măroiu, adjunct al ministrului transporturilor și telecomunicațiilor.

Au luat parte, de asemenea, Arso Milatovici, ambasadorul R.S.F. Iugoslavia în R. P. Romînă, membrii delegației guvernamentale a R.S.F. Iugoslavia și membri ai ambasadei.

(Agerpres)

Invitație la turism

Pentru a da posibilitatea oamenilor muncii de a cunoaște — pe un itinerar mai lung, în „circuit" și cu mai multe localități — frumusețile patriei noastre, obiectivele industriale mai importante, monumentele istorice etc., Agenția O.N.T. Carpați-București a inițiat organizarea „Turului R.P. Romîne" cu autocarele.

Iată și itinerariul celor 7 zile din „Turul R.P.R.". Primul popas va fi făcut la Găești, unde se va vizita muzeul de aci, construit în sec. al XVII-lea. Se vor vizita apoi orașele Pitești și Rm. Vîlcea, stațiunea Călimănești, mănăstirea și muzeul din Cozia, pitorescul oraș Sibiu. Călătoria va fi continuată prin vizitarea orașului Hunedoara și a castelului Huniazilor, a orașului și a cetății Deva.

Ajunși din nou la Sibiu, turiștii vor vizita comorile vestitului muzeu Brukenthal, se vor deplasa apoi la cetatea Slimnic care datează din secolul al XIV-lea, după care vor vizita orașul și cetatea Alba-Iulia, precum și Clujul — cu monumentele sale istorice, institutele sale de învățămînt superior, frumoasa grădină botanică etc. Străbătînd Valea Bistriței prin Dej și Beclean, excursioniștii își vor continua drumul prin Bistrița, Vatra Dornei, Cîmpulung, Gura Humorului — la Suceava.

Următorul popas va fi efectuat la Iași, unde se vor vizita Palatul Culturii, bojdeuca lui Creangă, grădina Copou etc. Prin Tg. Frumos-Roman-Bacău și Adjud se va ajunge la noul centru industrial Onești. Drumul va fi continuat apoi prin șoseaua care șerpuiește pe serpentinele ce străbiuiesc pădurile de la Oituz la Brețcu — într-un peisaj de o rară frumusețe — poposindu-se la Brașov. După vizitarea orașului de la Poalele Tîmpei, turiștii se vor opri la castelul Bran, la muzeul Vama, în stațiunea Sinaia.

Prima plecare cu autocarul va avea loc la 17 iunie, urmînd ca apoi să se organizeze astfel de plecări în fiecare săptămînă, în zilele de luni.

Solemnitatea decorării unor lucrători din cooperație

Printr-un decret al Consiliului de Stat al R.P. Romîne s-a conferit „Ordinul Muncii", clasa III-a și „Medalia Muncii" unui număr de aproape 600 de lucrători din cooperație cu prilejul celui de-al IV-lea Congres al cooperației de consum, pentru merite deosebite în muncă și pentru activitate îndelungată.

La solemnitatea înmînării „Ordinului Muncii", care a avut loc miercuri la Palatul R.P. Romîne, au luat parte tovarășii Ștefan Voitec, vicepreședinte al Consiliului de Stat, Grigore Geamănu, secretarul Consiliului de Stat, Constantin Mateescu, președintele Centrocoop și alți conducători ai cooperației de consum.

Tovarășul Ștefan Voitec, după ce a înmînat înaltele distincții, a felicitat călduros pe cei decorați în numele C.C. al P.M.R., al Consiliului de Stat și guvernului, a tovarășului Gheorghe Gheorghiu-Dej personal și le-a urat sănătate, fericire și noi succese în muncă.

În numele celor distinși a răspuns tovarășul Ion Buftea, președintele Uniunii regionale a cooperativelor de consum Banat. (Agerpres).

Cocs metalurgic mai mult și de bună calitate

DEVA. — Răspunzînd chemării furnaliștilor de a le livra cantități sporite de cocs metalurgic și de bună calitate, colectivul uzinei cocso-chimice de la Combinatul Siderurgic Hunedoara a adus în acest sn noi îmbunătățiri procesului de fabricare.

La depozitul de dozare a cărbunelui s-a introdus o instalație de oprire a fluxului tehnologic în cazul cînd dozarea nu corespunde normelor tehnice. Un sistem de semnalizare optică indică locul de alimentare a mașinilor de șarjat pe sorturi de cărbune. De asemenea, a fost pus în aplicare un grafic ciclic pentru încărcarea și descărcarea cuptoarelor, care asigură respectarea perioadei optime de staționare a cărbunelui în cuptoare pentru cocsificare. Pentru evacuarea mai ritmică a cocsului stins s-a introdus un sistem de centralizare a comenzilor.

Măsurile aplicate, care au la bază propunerile făcute de muncitori, ingineri și tehnicieni, în consfătuiri de producție, au făcut să crească în ultimul timp indicele de utilizare a bateriilor. În luna mai, de pildă s-a livrat furnalelor cu 1 100 tone de cocs mai mult decît era planificat și de o calitate superioară, care permite utilizarea lui în furnalele mari, automatizate. (Agerpres)

Un nou S.M.T. în regiunea Bacău

ONEȘTI (coresp. R.l.). — La Onești au început recent lucrările de construcție a unei stațiuni de mașini și tractoare, care își va începe activitatea în campania agricolă de toamnă a acestui an. Noua stațiune va deservi gospodăriile colective din cuprinsul raioanelor Tg. Ocna și Moinești.

Lucrările au fost încredințate constructorilor Întreprinderii nr. 1 a Trustului de construcții Bacău care au început construcția atelierului mecanic, a pavilionului administrativ, a unei remize-garaj, a cantinei, precum și lucrările edilitare aferente.

SPORT

TURUL CICLIST AL ANGLIEI

Constantin Dumitrescu a cîștigat ieri cele două etape

LONDRA 12 (Agerpres). — În Turul ciclist al Angliei s-au disputat miercuri la Scarborough două etape, ambele cîștigate de alergătorul romîn Constantin Dumitrescu, care s-a apropiat la 5'09" de purtătorul tricoului galben, englezul Peter Chisman.

Ciclistul romîn Constantin Dumitrescu, transmite corespondentul agenției Reuter, a fost ieri într-o formă strălucită. El s-a dovedit cel mai puternic nu numai în etapa contra cronometrului, ci și în etapa pe circuit desfășurată pe un traseu muntos, în lungime de 42 km (10 ture). Antrenat într-o busculadă la km. 16, Dumitrescu a căzut împreună cu alți cicliști, dar cu mult curaj a reluat cursa și în turul 7, după o urmărire senzațională, a ajuns din urmă plutonul. Apoi, coborînd cu peste 80 km pe oră serpentinele foarte abrupte ale șoselei, s-a detașat de unul singur, repurtînd a doua victorie într-o singură zi.

Constantin Dumitrescu a cîștigat pînă acum trei etape, fiind de departe cel mai combativ concurent în această competiție.

Clasamentul etapei a 10-a (4 km contra cronometrului pe munte): 1. C. Dumitrescu (R.P.R.) 5'27"; 2. Goyeneche (Spania) 5'27"; 3. Zapala (R.P. Polonă), 4. Erenozaga (Spania) 5'33"; 5. Herger (Elveția) 5'35".

Clasamentul etapei a 11-a (42 km circuit): 1. C. Dumitrescu (R.P.R.) 1h07'14"; 2 Goyeneche (Spania) 1h07'36" și în același timp Butler (Anglia), Gandarias (Spania), Hopkins (Anglia), Zapala (R.P.P.).

Clasamentul general individual înaintea ultimelor trei etape: 1. Chisman (Anglia) 45h12'41"; 2. C. Dumitrescu (R.P.R.) la 5'09"; 3. Herger (Elveția) la 10'18"; 6. Ziegler (R.P.R.) la 14'12" etc.

Cele două etape de miercuri n-au contat în clasamentul pe echipe, astfel că Anglia continuă să conducă, urmată de R.P. Polonă și R.P. Romînă. Astăzi, etapa a 12-a, Scarborough—Newcastle (173 km).

Cupa U.C.E.C.O.M.

Etapa a 4-a Cluj—Tg. Mureș (110 km), a cupei U.C.E.C.O.M. a readus în fruntea clasamentului general pe dinamovistul Gheorghe Bădără. Schimbul de tidder, s-a produs datorită unei evadări inițiată de tînărul Gera (Voința II) la 25 km de Tg. Mureș. În urmărirea lui țîșnesc Ardeleanu și Bădără. La sprintul final Ardeleanu trece primul linia de sosire cîștigînd astfel a doua etapă consecutiv. El a fost urmat de Bădără și Gera, toți trei fiind cronometrați cu timpul de 2h44'08". După 31" a sosit grosul plutonului.

În clasamentul general pe primul loc se află Bădără urmat de Cosma la 24", N. Grigore la 25", Horvat la 1'09". În clasamentul general pe echipe conduce „Voința 1" urmată de „Steaua" la 30".

Pe aeroportul Clinceni, membri ai lotului de planoriști se pregătesc intens în vederea apropiatului campionat internațional

Foto: AGERPRES

INFORMAȚII

În continuarea vizitei pe care o face în țara noastră, delegația Uniunii scriitorilor finlandezi a fost primită miercuri de Virgil Florea, vicepreședinte al Comitetului de Stat pentru Cultură și Artă. A fost de față Aurel Mihale, președintele Consiliului editurilor.

În aceeași zi, oaspeții au vizitat centrul cinematografic Buftea, Muzeul de artă brîncovenească și Casa de creație Mogoșoaia. Seara, delegația scriitorilor finlandezi s-a întîlnit la Casa scriitorilor „Mihail Sadoveanu" cu scriitori și critici romîni.

*

La Institutul Politehnic din Galați a început ieri consfătuirea tehnologilor din toate șantierele navale din țară. Din partea Ministerului Metalurgiei și Construcțiilor de Mașini s-a prezentat un referat cu privire la rolul tehnologului și activitatea lui în sprijinul creșterii productivității muncii la șantierele navale. Printre referatele care au mai fost prezentate se remarcă și cel intitulat: „Principii și metode noi în stabilirea și elaborarea tehnologiei pentru construcția cargoului de transport". Consfătuirea continuă.

*

La Casa agronomului din Timișoara au început cursurile de instruire a activiștilor sfaturilor populare raionale și orășenești. Timp de 10 zile, șefii secțiilor organizatorice și referenții cu documentarea de la sfaturile populare raionale și orășenești, precum și instructorii comitetului executiv al sfatului popular regional, participă la expunerea unui ciclu de lecții legate de activitatea sfaturilor populare.

*

În scopul înlesnirii vizitării de către elevi a frumuseților patriei, a noilor obiective industriale, a monumentelor istorice etc., Agenția O.N.T. Carpați — București organizează — la cerere — excursii de o zi pentru elevi. Plecările au loc în cursul săptămînii la: Curtea de Argeș, Cîmpulung-Muscel, Sinaia, Govora, Horezu, Olănești-Cozia, Călimănești, Giurgiu, Valea Prahovei și Valea Oltului, Mogoșoaia. La dispoziția excursioniștilor stau însoitori ai O.N.T.-ului.

*

Parcul de mașini al orașelor Reșița, Arad, Timișoara, Lugoj, Caransebeș și al altor orașe din regiune, va crește anul acesta cu peste 30 de autobuze noi și cu noi taximetre. Orașele Timișoara și Arad vor primi 10 vagoane de tramvai și 4 troleibuze.

CUM VA FI VREMEA

Pentru zilele de 14, 15 și 16 iunie se prevede următorul timp probabil: vremea se menține călduroasă, dar instabilă, cu cer variabil. Ploi locale sub formă de averse, însoțite de descărcări electrice, vor cădea mai ales în cursul după amiezelor. Vînt moderat, temporar tare, din sectorul vestic. Temperatura staționară. Minimele vor fi cuprinse între 7 și 17 grade, iar maximele între 20 și 30 grade.

PRONOEXPRES

La tragerea Pronoexpres nr. 24 din seara zilei de 12 iunie 1963 au fost extrase din urnă următoarele numere de bază:
35 38 49 47 33 44
Numere de rezervă: 2 24
Premii suplimentare
48 26 14 12 47
Fond de premii: 425.258.

MIHAIL CIOBANU

La 8 iunie 1963, a încetat din viață tovarășul Mihail Ciobanu.

Născut la 11 februarie 1900, în comuna Cernătești, regiunea Oltenia, într-o familie de țărani săraci, el a început să muncească încă de tînăr pentru a se putea întreține și studia.

În 1928, a terminat facultatea de litere și filozofie și a funcționat apoi ca profesor la diferite licee din capitală.

În anii studenției a desfășurat o bogată activitate în mișcarea democratică studențească, condusă de Partidul Comunist Romîn, a colaborat la mai multe gazete studențești progresiste, a fost redactor șef al revistei „Studențimea nouă". Intelectual patriot, Mihail Ciobanu s-a alăturat mișcării muncitorești, a slujit interesele poporului și ale patriei sale. Pentru activitate democratică, în anii regimului burghezo-moșieresc, el a fost exclus din învățămîntul de toate gradele.

După eliberarea patriei, ca membru al Partidului Muncitoresc Romîn, a muncit cu abnegație și devotament pentru îndeplinirea sarcinilor primite în organizațiile obștești și în învățămîntul mediu și superior.

Amintirea sa va rămîne vie în inimile tovarășilor săi de muncă.

UN GRUP DE TOVARĂȘI

*

Sicriul cu corpul neînsuflețit va fi depus astăzi, 13 iunie, la orele 15, la crematoriul „Cenușa". Incinerarea va avea loc la orele 17.

Actualitatea INTERNAȚIONALĂ

Lucrările Comitetului celor 18 pentru dezarmare

Intervenția șeflui delegației R. P. Romîne

GENEVA 12 (Agerpres). — La ședința plenară din 12 iunie membrii Comitetului celor 18 state pentru dezarmare au continuat să discute problema dezarmării generale și totale și, în special, problema dezarmării nucleare. Au luat cuvîntul reprezentanții Cehoslovaciei, S.U.A., Romîniei, Canadei, Angliei, R.A.U., Braziliei și Uniunii Sovietice.

Șeful delegației R. P. ROMÎNE, **George Macovescu**, a făcut analiza unor măsuri prevăzute pentru prima etapă a „schiței americane a Tratatului de dezarmare generală și totală".

Referindu-se la una din aceste măsuri — încetarea producției de materii fisionabile destinate armelor nucleare — George Macovescu a arătat că ea nu contribuie la dezarmarea generală și totală, nu înlătură pericolul războiului nuclear și nu este eficace. Dacă ar fi tradusă în viață o asemenea măsură nu ar afecta cîtuși de puțin marile stocuri de arme nucleare existente în lume. Autorii „schiței" nu se sprijină în concepția lor pe ideea încetării producției de noi arme nucleare, ci, din contra, conform acestei concepții, procesul fabricării de noi și noi arme nucleare ar continua nestingherit. Propunerea guvernului Statelor Unite tinde, de asemenea, spre instaurarea controlului asupra întregii industrii nucleare a statelor. Controlul s-ar exercita în condiții în care, potrivit „schiței" americane, nu ar avea loc nici o măsură veritabilă în domeniul dezarmării nucleare. În fond, nu este vorba despre altceva decît despre un control prealabil dezarmării, un control fără dezarmare.

La fel de lipsită de semnificație din punctul de vedere al dezarmării nucleare, a subliniat în continuare George Macovescu, este și propunerea americană privind transferarea în scopuri pașnice a unei cantități de 50 tone de uraniu atît de către Statele Unite cît și de către Uniunea Sovietică. Nici o singură bombă nu ar dispare din arsenalul statelor.

La rîndul său, reprezentantul U.R.S.S., S. K. Țarapkin, a subliniat că puterile occidentale se pronunță împotriva lichidării și interzicerii armei nucleare, ceea ce duce la tergiversarea la infinit a rezolvării acestei sarcini care stă în fața comitetului.

Reprezentantul S.U.A., Ch. Stelle, a promis că delegația S.U.A. își va continua eforturile pentru lichidarea greutăților care stau în fața participanților la tratativele pentru dezarmare.

Viitoarea ședință a Comitetului celor 18 va avea loc la 14 iunie.

Pentru o zonă denuclearizată în emisfera sudică

SYDNEY 12 (Agerpres). Luînd cuvîntul pe aeroportul din Sydney, înainte de a pleca în S.U.A., liderul Partidului laburist din Australia, Calwell, a declarat că principalele puteri mondiale trebuie să depună eforturi spre a încheia un acord care să asigure crearea unei zone denuclearizate în emisfera sudică. Acesta, a spus el, va fi un pas înainte pe calea spre obiectivul dorit — dezarmarea generală.

Balcanii trebuie să devină o zonă denuclearizată

Un articol al acad. Sava Ganovski publicat în revista „Les Nouvelles de Moscou"

MOSCOVA 12 (Agerpres) — Președintele Comitetului bulgar pentru înțelegere și colaborare în Balcani, acad. Sava Ganovski, a publicat în revista „Les Nouvelles de Moscou" un articol intitulat *„Balcanii trebuie să devină o zonă denuclearizată"*. În articol, șeful delegației bulgare la întîlnirea reprezentanților Comitetelor pentru colaborare și înțelegere reciprocă între popoarele balcanice arată că „șeful delegației romîne, în raportul său, reprezentanții delegațiilor bulgare și grecești, în discuțiile lor, observatorii din Cipru și Italia în intervențiile lor, au analizat în detaliu particularitățile specifice ale relațiilor dintre popoarele balcanice, au subliniat în mai multe rînduri că *politica coexistenței pașnice este cea mai rezonabilă, cea mai justă politică în Balcani*".

Acad. S. Ganovski subliniază că cea de-a III-a Întîlnire a reprezentanților Comitetelor pentru colaborare și înțelegere reciprocă între popoarele balcanice a confirmat încă o dată că nu există în realitate la popoarele și guvernele balcanice probleme politice, economice și de altă natură care nu ar putea fi reglementate prin mijloace pașnice. Pe de altă parte, dat fiind pericolul pe care-l prezintă armele termonucleare, *politica coexistenței în Balcani este indispensabilă în mod practic și istoric și există condiții reale pentru înfăptuirea ei atît în Balcani cît și în lumea întreagă.*

Cea de-a III-a Întîlnire balcanică, încheie articolul, a fost fructuoasă, ea a pus Comitetelor balcanice sarcini noi în lupta pentru transformarea Balcanilor într-o zonă fără arme atomice, într-o zonă a păcii.

Conducătorii celor trei state africane care au hotărît recent crearea Federației Africii răsăritene. De la stînga la dreapta. Nyerere, președintele Tanganicăi, Jomo Kenyatta, primul ministru al Kenyei și Milton Obote, primul ministru al Ugandei

Încă un pas pe calea creării Federației Africii de Est

DAR-ES-SALAM — Agerpres: La Dar-es-Salam au luat sfîrșit lucrările grupului de lucru însărcinat cu elaborarea constituției Federației Africii răsăritene. După cum s-a mai anunțat, acest grup a fost constituit la recenta întîlnire de la Nairobi a conducătorilor celor trei state — Kenya, Tanganica și Uganda — care urmează să facă parte din viitoarea federație. Luînd cuvîntul cu prilejul încheierii lucrărilor, Tom Mboya, ministrul justiției și al problemelor constituționale al Kenyei, a relevat că „reprezentanții celor trei țări au căzut de acord asupra tuturor punctelor privind viitoarea constituție a Federației Africii răsăritene" Mboya a arătat că membrii grupului au încredințat juriștilor sarcina de a elabora, potrivit indicațiilor lor, în următoarele 18 zile proiectul de constituție al federației.

În Adunarea Națională franceză au început

Dezbaterile privitoare la ratificarea tratatului de colaborare franco-vest-german

PARIS 12 (Agerpres). — Miercuri au început în Adunarea Națională Franceză dezbaterile asupra proiectului de lege guvernamental cu privire la ratificarea tratatului de colaborare franco-vest-german, semnat de generalul de Gaulle și de cancelarul Adenauer în luna ianuarie a.c.

În cursul primei zile a dezbaterilor au luat cuvîntul Louis Terrenoire, raportor al comisiei afacerilor externe, care a vorbit în numele majorității U.N.R., și Couve de Murville, ministrul afacerilor externe. Ei au căutat să aducă argumente în favoarea ratificării tratatului.

Partidele și organizațiile democratice, printre care P.C. Francez, partidul socialist-S.F.I.O. și-au făcut cunoscută opoziția hotărîtă împotriva ratificării tratatului franco-vest-german. În comisia afacerilor externe, chemată să se pronunțe în ce privește tratatul, comuniștii, împreună cu socialiștii, au votat împotriva ratificării.

Mișcarea pentru pace din Franța a organizat în ultimele zile mai multe acțiuni împotriva ratificării tratatului. Astfel, de pildă numeroase comitete departamentale pentru pace: Seine, Seine-et-Oise, Moselle etc. au adresat o scrisoare personală fiecărui parlamentar din departamentul respectiv, atrăgîndu-i atenția asupra pericolului pe care-l reprezintă pentru Franța și întreaga lume, tratatul franco-vest-german.

In numele colaborării internaționale

LONDRA 12 (Agerpres). — La 11 iunie, 28 de femei partizane ale păcii și dezarmării nucleare din Canada și S.U.A. au sosit la Londra, începîndu-și astfel marșul prin țările Europei, în sprijinul inițiativei O.N.U. de a se organiza Anul Națiunilor Unite în numele colaborării internaționale. Delegația se va opri în orașele Amsterdam, Copenhaga, Oslo, Stockholm, Berlin, Varșovia, Praga. O etapă importantă va fi vizitarea Moscovei în timpul lucrărilor Congresului mondial al femeilor.

Intenționez să iau cuvîntul la Congresul de la Moscova, a declarat conducătoarea grupului, d-na Helene Taker (Canada), președinta Comitetului internațional al femeilor pentru pregătirile în vederea organizării Anului Națiunilor Unite în numele colaborării internaționale. Întîlnirile de la Moscova cu participantele la congres prezintă un deosebit interes, a declarat ea, deoarece vom avea posibilitatea să discutăm problemele luptei pentru menținerea păcii și întărirea prieteniei între femeile din diferite țări.

Primul ministru canadian salută apropiatele tratative tripartite

OTTAWA 12 (Agerpres). — La 11 iunie, în Camera canadiană a Comunelor au avut loc dezbateri pe marginea politicii militare a guvernului. Deputatul Stanley Knowles din partea noului partid democrat, a cerut ca guvernul să se abțină să procure focoase nucleare pentru forțele armate canadiene atîta timp cît la Moscova se vor desfășura tratativele tripartite în problema încetării experimentelor nucleare.

Luînd cuvîntul, primul ministru canadian, Lester Pearson, a declarat că „salută apropiatele convorbiri dintre reprezentanții celor trei mari puteri". După ce a afirmat, în continuare, că speră ca aceste tratative „să dea rezultate bune", Pearson a declarat însă că nu intenționează să sisteze înzestrarea forțelor armate canadiene cu focoase nucleare.

La bazele militare americane de la Itatsuke, Yokota și Misawa continuă să sosească avioane americane de bombardament „F-105", capabile să transporte bombe cu hidrogen. În semn de protest împotriva acestei hotărîri, se organizează mitinguri și demonstrații în fața tuturor bazelor militare aeriene americane de pe teritoriul Japoniei, la care participă zeci de mii de persoane. Iată, în fotografia de mai sus, un grup de femei japoneze demonstrînd în fața bazei de la Itatsuke

Trupele guvernamentale irakiene au început operațiile militare împotriva kurzilor

BAGDAD 12 (Agerpres). La 11 iunie trupele guvernamentale irakiene au început operațiile militare împotriva kurzilor în nordul Irakului, anunță agenția Reuter, referindu-se la postul de radio Bagdad. Operațiile se desfășoară în regiunea orașelor Erbil și Kirkuk. Ele au început după expirarea ultimatumului guvernului irakian prin care se cerea kurzilor să depună armele în decurs de 24 de ore. Președintele Irakului, Aref, controlează personal aceste operații. Însoțit de generalul Amash, ministrul de război și de alți ofițeri superiori ai armatei irakiene, Aref a inspectat trupele dispuse în regiunea orașelor Kirkuk și Erbil.

Luciditate sau subtilități tactice?

Corespondență din New York

In aceste zile, în afară de problemele legate de lupta împotriva segregației rasiale, opinia publică americană discută, cu un deosebit interes perspectivele politicii externe a Statelor Unite. Năzuința de pace se manifestă tot mai puternic și în forme cît mai variate, și tocmai acest lucru explică, în primul rînd, de ce în ciuda încurcăturilor legate de acțiunile rasiștilor, președintele Kennedy a ales drept subiect principal al cuvîntării rostite în fața absolvenților Universității din Washington, tocmai problemele politicii externe.

Referindu-se la accentele constructive care și-au găsit loc în cuvîntarea președintelui mulți americani se întreabă: ce semnificație are acest lucru? Este oare vorba de o apreciere mai lucidă a realităților lumii contemporane, sau avem de-a face doar cu o subtilitate de ordin tactic, în fața presiunilor crescînde ale opiniei publice?

Judecînd la prima vedere, s-ar părea că cuvîntarea constituie o îndepărtare sensibilă de la linia politică a lui Acheson și Dulles. De mult, de fapt de la Roosevelt încoace, nici un președinte al Statelor Unite nu a îndrăznit pînă acum să recunoască adevăruri atît de evidente în legătură cu relațiile dintre Statele Unite și Uniunea Sovietică, dintre state cu sisteme sociale deosebite.

Mi se pare că cea mai importantă este admiterea faptului că Statele Unite trebuie să-și reexamineze atitudinea lor față de Uniunea Sovietică, față de lumea socialistă.

Deși cuvîntarea conține numeroase atacuri și denaturări, atît cu privire la ideologia cît și la regimul socialist, cuvîntul „a reexamina" apare în repetate rînduri atunci cînd, în cursul cuvîntării sale, președintele se ocupă de poziția Statelor Unite: „A reexamina atitudinea noastră față de pacea însăși"; „a reexamina atitudinea noastră față de Uniunea Sovietică"; „a reexamina atitudinea noastră față de războiul rece"; „a reexamina atitudinea noastră față de pace și libertate la noi în țară"

Toate cele de mai sus reprezintă citate și tocmai această problemăcheie a „reexaminării" a și fost atacată de către presa reacționară, la numai cîteva ore după cuvîntarea președintelui. Astfel, ziarul „Daily News" întreabă într-un articol de fond: „Ce trebuie reexaminat?" și apoi continuă prin a ataca propunerea în vederea realizării unui acord în vederea interzicerii experiențelor nucleare.

Cercurile reacționare știu foarte bine să sesizeze problema-cheie, deoarece această „reexaminare" constituie miezul problemei războiului rece. Rezistența eroică a Uniunii Sovietice în fața invaziei naziste și contraatacul său victorios a speriat capitalismul mondial nu numai prin unitatea și eroismul poporului și al guvernului U.R.S.S. dar și prin puterea bazei sale economice. După cum recunoștea Churchill „nici un guvern alcătuit vreodată din oameni nu a trebuit să facă față unor încercări mai grele". Această recunoaștere a forței Uniunii Sovietice s-a transformat aproape în panică odată cu apariția sistemului mondial socialist și a victoriilor lumii noi socialiste în domeniul cuceririi Cosmosului. Capitalismul a fost pus în fața alegerii: să accepte și să se împace cu existența socialismului ori să continue să meargă pe calea sa disperată de a încerca să împiedice această dezvoltare. La începutul războiului rece toate forțele capitalismului mondial erau hotărîte să distrugă socialismul. Viața a demonstrat că acest lucru nu numai că nu este posibil dar poate atrage o pedeapsă cumplită asupra agresorilor. Deci reexaminarea atitudinii S.U.A. față de războiul rece trebuie să însemne tocmai renunțarea, în practică, la orice încercare de a împiedica, prin forță, avîntul socialismului.

Aceasta să fie oare sensul declarației președintelui? Nu este suficientă doar o declarație pentru a trage o asemenea concluzie. Iar faptul că cursa înarmării nucleare continuă, inclusiv aplicarea proiectului privind înarmarea revanșarzilor vest-germani, îndeamnă la prudență.

Este posibil ca, cuvîntarea să indice doar că, clasa conducătoare americană devine din ce în ce mai conștientă de faptul că popoarele lumii, inclusiv cel american, sînt însetate de pace și că a crescut nemăsurat de mult numărul celor ce se desprind din mrejele propagandei anticomuniste și încep să înțeleagă că principala piedică în calea coexistenței pașnice o constituie, tocmai, politica S.U.A. În momentul cînd cercurile cele mai influente din lumea catolică se pronunță în favoarea coexistenței, a păcii, și arată în documente importante că sînt gata să întreprindă pași concreți în direcția slăbirii încordării, clasa conducătoare din Statele Unite nu poate, pur și simplu, să ignore presiunea opiniei publice și să nu încerce să se identifice cu dorința de pace pentru a da un lustru nou „imaginii" pe care lumea o are despre Administrația S.U.A. (spre a ne exprima în jargonul agenților de publicitate de pe Madison Avenue). Dacă așa stau lucrurile atunci este cazul, să considerăm că obiectivul cuvîntării lui Kennedy este de a lansa o perdea de fum la adăpostul căreia să se încerce să se pretindă că Statele Unite sînt în favoarea păcii și să se arunce apoi asupra Uniunii Sovietice „vina" pentru eșecul tratativelor cu privire la interzicerea experiențelor cu arma nucleară. Că aceasta este o posibilitate, rezultă din insistențele președintelui Kennedy ca acordul cu privire la interzicerea experiențelor nucleare să se refere numai la experiențele din atmosferă și sub apă, un punct de vedere în mod continuu respins de către Uniunea Sovietică, deoarece constituie o cale deghizată de a legaliza experiențele subterane.

Dacă atitudinea Statelor Unite este serioasă, aceasta se va vedea în cursul lunii iulie. După cum s-a putut constata, din eforturile întreprinse de către senatorul Dodd reacționarii din Senat sînt dornici să împiedice încheierea oricărui acord cu privire la experiențele subterane. Îndată după cuvîntarea președintelui, au circulat zvonuri insistente că ar fi posibil ca reprezentant al Statelor Unite la întîlnirea la nivel înalt de la Moscova să fie numit McCloy. McCloy este un adept înverșunat al războiului rece și numirea sa ar putea fi fatală. Dar președintele Kennedy a anunțat prompt că reprezentantul Statelor Unite urmează să fie Harimann. Acesta, după cum se știe, deși inițial militant în favoarea războiului rece, a arătat în unele discursuri și articole că își „reexaminează" poziția.

Următoarele trei luni vor arăta dacă politica externă americană va face un „nou început" așa cum preconizează președintele sau totul se reduce doar la o nouă fațadă. Dar chiar dacă ar fi vorba de o fațadă, faptul că pentru lustruirea ei au fost făcute o serie de recunoașteri, acest lucru nu poate în sine să nu lovească în propaganda războiului rece.

Ziarul „New York Times", unul din ziarele influente care uneori se pronunță în favoarea destinderii, a salutat cuvîntarea președintelui și și-a exprimat optimismul. Punctul culminant al articolului de fond din acest ziar l-a constituit următorul fragment: „Nu putem pretinde că toate virtuțile se află de partea noastră, că noi am avut întotdeauna dreptate și că rușii nu au avut dreptate niciodată. Trebuie să căutăm să ajungem la un armistițiu, așa încît lumea să poată trăi în pace și cursa înarmărilor să fie oprită".

Toți oamenii de bună voință de pe întreg cuprinsul globului nu pot decît să fie de acord cu cele afirmate de ziarul „New York Times". Și acum ei cer pe un ton calm și răspicat: la fapte!

CARL MARZANI

12 iunie 1963.

O înfrîngere a rasiștilor din Alabama

WASHINGTON 12 (Agerpres). Cu prilejul înscrierii în Universitatea din Tuscaloosa (statul Alabama) a doi studenți de culoare, rasiștii albi, conduși de guvernatorul statului Alabama, George Wallace au suferit o serioasă înfrîngere. Wallace care își făcuse cunoscută hotărîrea de a împiedica pătrunderea oricărui student negru în universitatea din Tuscaloosa, a venit personal în acest oraș și a ordonat mobilizarea a 800 de polițiști și 500 de membri ai gărzii naționale. **Guvernatorul Wallace a sfidat o proclamație a președintelui Kennedy,** care cerea „tuturor persoanelor ce vor încerca să se opună justiției, să se dedea la conspirație sau la acte de violență", să înceteze activitatea lor ilegală. În cursul dimineții, **poliția aflată sub conducerea personală a lui Wallace a împiedicat, în trei rînduri, pe cei doi studenți negri, James Hood și Vivian Malone, să pătrundă în incinta universității pentru a se înscrie.**

Mai tîrziu, la Washington s-a anunțat că președintele Kennedy a emis un decret prin care autorizează pe ministrul de război **„să facă apel la forțele armate ale S.U.A., în măsura în care el va considera necesar, " pentru a pune capăt acțiunilor guvernatorului.** Același ordin al președintelui a cerut ministrului de război să încadreze în forțele armate federale o parte sau toate unitățile gărzii naționale a statului Alabama.

După cum transmite agenția Reuter, **în după-amiaza de 11 iunie la Tuscaloosa au sosit primele unități ale trupelor federale americane. Apoi, comandantul gărzilor naționale, generalul Henry Graham, a informat pe guvernatorul Wallace că trupele sale nu vor mai asculta de ordinele acestuia și se află de acum înainte sub comanda guvernului federal de la Washington. Universitatea a fost înconjurată de trupe și numai după aceea, cei doi studenți negri s-au putut înscrie.**

★

WASHINGTON 12 (Agerpres). — În seara zilei de 11 iunie, președintele S.U.A., J. Kennedy, a rostit un discurs radiotelevizat consacrat problemei discriminării rasiale în S.U.A. Declarînd că poporul american trece printr-o „criză morală" ca urmare a menținerii segregației rasiale, președintele a subliniat că, la 100 de ani după ce negrii au obținut emanciparea de la Abraham Lincoln, „strănepoții lor nu sînt încă liberi".

Președintele s-a referit pe larg la situația actuală a negrilor.

Atrăgînd atenția asupra „valului crescînd al nemulțumirilor, care pune în pericol securitatea publică", președintele S.U.A. a declarat, în încheiere, că va prezenta săptămîna viitoare Congresului un proiect de lege care proclamă că „rasa nu are locul în viața și nici în fața legilor S.U.A.".

★

NEW YORK 12 (Agerpres). Rasiștii din S.U.A. s-au făcut vinovați de o nouă crimă. După cum transmit agențiile occidentale de presă, **Medgar Evers, secretarul din orașul Jackson (statul Mississippi) al Asociației naționale pentru propășirea populației de culoare, a fost împușcat pe la spate în noaptea de 11 spre 12 iunie, în timp ce se înapoia de la o adunare antisegregaționistă. Evers a încetat din viață la spital.**

În același timp, după cum transmite agenția France Presse, la 11 iunie au avut loc **noi manifestații ale negrilor din orașul Danville (statul Virginia). Demonstranții au blocat circulația în fața primăriei orașului.** Agenția Reuter transmite că **în acest oraș au sosit trupe federale pentru a întări poliția.**

După demisia guvernului Karamanlis

Corespondență din Atena

După o guvernare de opt ani, cabinetul Karamanlis a demisionat marți seara.

Căutînd să explice cititorilor momentul ales pentru declanșarea crizei, ziarul „Ethnos" arată că el ar fi fost determinat, pe de o parte de scopul de a abate atenția opiniei publice de la evenimentele de la Salonic unde a fost asasinat deputatul Lambrakis, iar pe de altă parte de intenția de a accentua tendința spre un regim autoritar. Analizînd, însă, cauzele profunde ale crizei politice din Grecia, diferite ziare și observatori se referă la întreaga situație din această țară, în ultimii ani.

În ciuda lungii sale perioade de guvernare și a faptului că dispune de majoritatea parlamentară — asigurată printr-o lege electorală în vigoare — guvernul Karamanlis devenise ținta celor mai vii critici din partea opoziției și a opiniei publice, atît în ce privește politica internă cît și cea externă.

Motivul oficial al demisiei invocat în parlament și în declarația guvernului, dat publicității după demisie, a fost deosebirea de vederi dintre palat și guvern, în ceea ce privește oportunitatea vizitei în Anglia a familiei regale a Greciei, vizită hotărîtă pentru 9 iulie. Caracterizînd vizita ca o necesitate pentru întărirea relațiilor greco-britanice și, mai ales pentru sublinierea fidelității Greciei față de alianța atlantică, regele a respins părerea lui Karamanlis de a se amîna călătoria la Londra.

Fostul premier și-a motivat poziția prin teama față de anumite incidente ce ar putea avea loc în cursul vizitei, incidente de felul celor din luna aprilie, cînd regina Frederica a Greciei, care se afla la Londra, a fost înconjurată de către participanții la o demonstrație pentru eliberarea deținuților politici din Grecia.

În cazul că se va obține un acord între șefii diferitelor partide politice pentru găsirea unei soluții provizorii în cadrul consultațiilor care au început miercuri după amiază, va fi constituit în curînd noul guvern.

Premierul demisionar a recomandat formarea unui guvern de tranziție, dizolvarea parlamentului, organizarea unor alegeri pe baza actualului sistem electoral majoritar care, după cum se știe, a favorizat partidul E.R.E. în ultimele alegeri. Recomandarea are drept scop de a nu se slăbi prin demisia lui Karamanlis și a guvernului său, poziția deținută de partidul E.R.E. al cărui lider este.

Comentînd soluția propusă de Karamanlis, ziarul „To Vima" a calificat-o drept „periculoasă", deoarece ar însemna că totul se reduce la „o simplă schimbare de persoane care să continue aceeași politică". Conducătorii principalului partid burghez de opoziție, Uniunea de centru, nu au făcut pînă în prezent nici o declarație oficială în legătură cu demisia. Făcîndu-se ecoul poziției acestui partid, ziarul acestui partid cere constituirea unui guvern politic de durată care să pregătească alegerile, votarea unei legi electorale bazată pe sistemul proporțional, normalizarea situației, politice, rezolvarea problemei deținuților politici, clarificarea recentului incident de la Salonic.

Exprimîndu-și satisfacția față de demisie, ziarul „Elefteria" scrie că se crede că regele va numi un guvern de durată, probabil sub președinția unuia din membrii fostului partid de guvernămînt.

Față de această soluție „avantajoasă în primul rînd pentru partidele burgheze", Comitetul executiv E.D.A., într-o declarație publicată miercuri, subliniază că poporul grec cere un guvern în care să fie reprezentate toate partidele și care să organizeze alegeri libere pe baza sistemului electoral proporțional.

Asupra soluției crizei pe care o caută cu febrilitate în prezent factorii politici, ziarele de diferite nuanțe continuă să facă fel de fel de speculații. Astfel, „Elefteria" ziar de centru și „Mesimvrini" proguvernamental, apreciază că această demisie poate să deschidă unele perspective politice favorabile Greciei.

Evoluția rapidă a crizei a fost o adevărată „bombă" pentru unii aliați din N.A.T.O. ai Greciei în special în S.U.A. unde știrea demisiei a fost primită ca o mare surpriză și totodată cu nemulțumire, dat fiind locul important pe care îl ocupă Grecia în cadrul politicii N.A.T.O. „New York Herald Tribune" lasă să se înțeleagă, într-un comentariu, că actuala criză din Grecia ar fi rezultatul politicii britanice care caută să-și redreseze influența în Orientul Mijlociu, torpilînd astfel poziția aliatului său american. Reacția aliaților N.A.T.O. ai Greciei, va depinde în mare parte de soluția crizei.

La ora cînd transmit aceste rînduri, continuă consultațiile în legătură cu formarea noului guvern.

DANA GHEORGHIU

12 iunie 1963

In secret și fără știrea Bundestagului

Bonnul acordă „ajutor militar" unor state africane

BONN 12 (Agerpres). **„Ajutor militar acordat Africii încă din anul 1960. Strauss a inițiat livrările de arme pentru statele africane"**, anunță cu litere mari și pe prima pagină ziarul vest-german „Frankfurter Rundschau" într-o corespondență din Bonn pe marginea știrii relatate de toate agențiile de presă despre trimiterea de instructori ai Bundeswehrului în Nigeria.

Corespondentul, Eghard Morbitz, relatează că, **„în ciuda refuzului autorităților și membrilor Bundestagului de a comunica informații precise, s-a stabilit că s-au încheiat acorduri militare cu circa 12 state și că, pe baza acestor acorduri, 300 de militari vest-germani se află de pe acum în calitate de instructori în aceste state, precum și în altele".**

Este de așteptat ca aceste revelații să ducă la discuții aprinse în Bundestag. Într-o scrisoare, deputatul social democrat Kalbitzer a cerut precizări mai ample ministrului colaborării economice, Scheel, care a răspuns că ministerul său „nu are nimic de a face" cu această problemă. La rîndul său, ministrul de război, von Hassel, a invocat **caracterul militar secret al acestor măsuri**, încercînd astfel să justifice faptul că **nici Bundestagul, nici chiar toți membrii guvernului nu au fost informați despre ele.**

Printre țările cu care asemenea acorduri au fost încheiate, ziarele din Bonn citează, în afară de Nigeria și Sudanul, Republica Malgașă și Somalia. Militari nigerieni și malgași au și sosit în Germania occidentală pentru o etapă de instrucție.

Demisia altor miniștri turci

ANKARA — Agerpres: Agențiile de presă anunță că la 11 iunie alți trei miniștri și-au prezentat demisiile din guvernul turc. Este vorba de Celal Tevfik Karasapan, ministrul presei, publicațiilor și turismului, Muhlis Ete, ministrul economiei și comerțului, și Abdulhak Cemal Yoruk, ministrul justiției. Toți trei sînt membri ai Partidului național republican țărănesc, care nu mai păstrează astfel în guvernul Turciei prezidat de Inonu decît un reprezentant.

„Începînd de marți, în Africa de Sud, gazul lacrimogen se vinde la liber, cu condiția ca cel care cumpără să fie european adult. Firma care vinde produsul propune chiar „demonstrații" la domiciliu".

(Agenția France Presse)

— Pentru demonstrația la domiciliu, am avea nevoie de cîțiva negrii.....!

Desen de CIK DAMADIAN

Redacția · Piața Scînteii, Tel. 17.60.10. Administrația: 17.60.20. Interior 1.400 Abonamentele se primesc la toate oficiile poștale, factorii poștali și difuzorii din întreprinderi și instituții. Tiparul Combinatul Poligrafic Casa Scînteii