Centrală
Regională
Hunedoara Deva

Proletari din toate țările, uniți-vă!

Romînia liberă

ORGANUL SFATURILOR POPULARE DIN REPUBLICA POPULARĂ ROMÎNĂ

Anul XXI nr. 5836
—
6 pagini
30 bani
—
Duminică
21 iulie
1963

Cu privire la consfătuirea primilor secretari ai Comitetelor Centrale ale partidelor comuniste și muncitorești și a șefilor de guverne ale țărilor membre ale Consiliului de Ajutor Economic Reciproc

În conformitate cu înțelegerea intervenită între Comitetele Centrale ale partidelor frățești ale țărilor membre ale Consiliului de Ajutor Economic Reciproc, s-a stabilit ca, la 24 iulie a.c., să se convoace la Moscova o Consfătuire a primilor secretari ai Comitetelor Centrale ale partidelor comuniste și muncitorești și a șefilor de guverne ale țărilor arătate mai sus.

La Consfătuire va fi examinat raportul Comitetului Executiv al C.A.E.R. privind activitatea desfășurată pentru traducerea în viață a hotărîrilor Consfătuirii din iunie 1962, a reprezentanților partidelor comuniste și muncitorești ale țărilor membre ale Consiliului și sarcinile de viitor în legătură cu dezvoltarea colaborării economice între aceste țări.

Controlul preventiv — o pîrghie financiară importantă

Radu Mănescu
adjunct al ministrului finanțelor

Dezvoltarea economiei noastre pune permanent în fața lucrătorilor din organizațiile socialiste, sarcina folosirii cu toată eficiența a diverselor forme de control prin leu, control care dă putința cunoașterii permanente a mișcării valorilor materiale și bănești, verificării procesului de realizare a planului economic, descoperirii și mobilizării rezervelor pentru mai buna lui îndeplinire.

Sarcinile controlului prin leu izvorăsc din necesitatea atît a preîntîmpinării păgubirii avutului obștesc și a încălcării disciplinei financiare, prin oprirea înainte de efectuare a operațiunilor ilegale, neoportune sau neeconomicoase, cît și a verificării felului în care s-au realizat indicatorii financiari, pentru cunoașterea lipsurilor existente în îndeplinirea lor și lichidarea cauzelor care le-au generat.

Organizarea controlului financiar în țara noastră a fost făcută corespunzător sarcinilor mai sus menționate. Avem astfel un control preventiv care se exercită în principal de către sectorul financiar-contabil al fiecărei organizații socialiste (întreprindere, trust, sfat popular, minister) asupra operațiilor generatoare de drepturi sau obligații bănești și un control posterior (postoperativ) exercitat de către un aparat special de control din cadrul ministerelor și sfaturilor populare.

Organele sistemului financiar și de credit efectuează prin chiar procesul activității lor controlul preventiv și postoperatoriu al unităților pe care le deservește.

Ministerul Finanțelor, de exemplu, acordă întreprinderilor nou înființate mijloacele circulante de care au nevoie pentru realizarea planului lor de producție, pe baza documentației prezentate. Controlul ce-l exercită înainte de a aproba fondurile cerute de întreprinderi, reprezintă în fapt controlul preventiv al operațiunilor economice prevăzute a fi realizate de acestea. De asemenea, efectuînd plățile întreprinderilor pe care le deservește Banca de Stat este solicitată de acestea să elibereze numerarul necesar plății salariilor și a altor cheltuieli. Controlul preventiv efectuat de organele bancare asupra eliberărilor de numerar presupune verificarea respectării de către întreprinderi a dispozițiunilor legale, referitoare la aceste plăți.

Importanța politică și economică a controlului preventiv rezidă în faptul că ajută la aplicarea corectă a dispozițiunilor legale și la economisirea unui însemnat volum de muncă și de valori materiale. Totodată, controlul preventiv are un rol important în educarea lucrătorilor din economie în spiritul disciplinei și a justei aplicări a legilor. Ca urmare a indicațiilor Plenarei C.C. al P.M.R. din iunie 1958 s-au adus îmbunătățiri simțitoare reglementării controlului preventiv în întreprinderi și instituții, astfel încît el aduce o reală contribuție la păstrarea integrității avutului obștesc și la întărirea disciplinei financiare, gestionare și de plan. Aceasta se reflectă în rezultatele pozitive realizate pe această linie în majoritatea unităților economice și bugetare. Astfel, la întreprinderea de confecții și tricotaje-București, în urma măsurilor luate de conducere și a aplicării de către organele însărcinate cu exercitarea controlului preventiv, volumul diferențelor constatate cu prilejul inventarierilor periodice a scăzut mult. Controlul financiar preventiv, organizat în mod corespunzător, a dat rezultatele scontate în numeroase întreprinderi.

În cursul anului trecut, la unitățile Băncii de Stat au fost înregistrate însă numeroase refuzuri de plată a documentelor prezentate de către furnizori spre încasare. Analiza cauzelor care au determinat beneficiarii să refuze plata unor facturi, a arătat că în marea lor majoritate acestea puteau fi evitate cu ușurință dacă în întreprinderile furnizoare controlul preventiv ar fi funcționat bine, reușind să împiedice expedierea de mărfuri necomandate sau de calitate necorespunzătoare, să determine respectarea facturării prețurilor legale, a termenelor de livrare, și a celorlalte condiții contractuale.

Sînt și cazuri cînd refuzul unor facturi cu valori mari se face pentru diferențe de cîțiva lei la unele prețuri. Or, toate aceste refuzuri de plată a facturilor înseamnă milioane de operații contabile la furnizori și beneficiari, la unitățile bancare, la cele de transport etc.

Într-o problemă atît de importantă cum este aceea a stocurilor supranormative, controlul preventiv poate interveni operativ determinînd o aprovizionare rațională în conformitate cu necesitățile producției. Merită a fi subliniat spiritul gospodăresc de care a dat dovadă în această direcție întreprinderea „Electrometal"-Timișoara. Dispunînd de cantități suficiente de materiale pentru acoperirea nevoilor producției, aceasta a renunțat în anul trecut la repartiții în valoare de 773.000 lei, evitînd în acest mod formarea de stocuri supranormative.

În unele întreprinderi stocurile supranormative în anul 1962 au crescut însă față de anul 1961, în loc să scadă. Este cazul întreprinderii „Electroprecizia"-Săcele, care avea la începutul anului suficiente bare de silită pentru a face față producției. Totuși, din exagerată prevedere, s-a mai aprovizionat cu ceva bare, astfel încît la sfîrșitul a-

(Continuare în pag. a 5-a)

În stațiunile pitorești de la poalele Bucegilor își petrec în aceste zile concediul de odihnă numeroși oameni ai muncii. Adesea ei urcă spre cabanele de pe culmile munților. În clișeu: un grup de excursioniști plecați din Predeal la cabana „Diham", într-un popas vesel pe pajiștea unei poieni.

Foto: AGERPRES

Laminate și oțel peste plan

Siderurgiștii din țara noastră au încheiat primul semestru al anului cu un bilanț rodnic. Cele mai bune rezultate au fost obținute de laminoriști care au dat în plus față de planul prevăzut pe întreaga ramură aproape 35.100 tone de laminate finite pline. Ei au realizat de asemenea peste plan 3.049 tone sîrmă trasă din oțel și 4.522 tone țevi fără sudură din oțel. Cantități însemnate de laminate peste plan au dat colectivele de muncă de la laminoarele Combinatului siderurgic din Reșița, uzinele „Oțelul Roșu", „Industria Sîrmii" din Cîmpia Turzii" „Republica", din București, Fabricii de țevi din Roman. Succesele laminatoriștilor se datoresc în deosebi extinderii procedeelor înaintate de muncă, care au dus concomitent și la îmbunătățirea calității produselor.

Cu rezultate însemnate au încheiat prima jumătate a anului și oțelarii care deservesc cuptoarele electrice, dînd peste plan aproape 3.200 tone oțel electric. Sporul de producție obținut se datorește creșterii productivității muncii și utilizării mai raționale a agregatelor. Paralel cu creșterea producției, oțelarii din întreaga țară au realizat noi tipuri de oțeluri cu rezistență mare necesare fabricării unor utilaje, precum și oțeluri aliate pentru locomotivele Diesel-electrice, pentru rulmenți, oțeluri-beton și alte asemenea produse.

Cu prilejul aniversării Tratatului romîno-cehoslovac

Tovarășului ANTONIN NOVOTNY,
Prim-secretar al Comitetului Central al Partidului Comunist din Cehoslovacia,
Președintele Republicii Socialiste Cehoslovace

Tovarășului VILIAM SIROKY,
Președintele guvernului Republicii Socialiste Cehoslovace

PRAGA

Dragi tovarăși,

Cu prilejul celei de-a 15-a aniversări a Tratatului de prietenie, colaborare și asistență mutuală între Republica Populară Romînă și Republica Socialistă Cehoslovacă, în numele Comitetului Central al Partidului Muncitoresc Romîn, Consiliului de Stat, Consiliului de Miniștri, al nostru personal și al întregului popor romîn, vă transmitem dv. și prin dv. poporului frate cehoslovac un salut călduros și felicitări cordiale.

Tratatul pe care îl aniversăm astăzi constituie o bază trainică pentru dezvoltarea continuă a relațiilor de prietenie și colaborare multilaterală, statornicite între Republica Populară Romînă și Republica Socialistă Cehoslovacă, spre binele popoarelor romîn și cehoslovac, al întăririi unității țărilor lagărului socialist și al consolidării păcii în lume.

Cu ocazia acestei aniversări vă dorim dv., dragi tovarăși și poporului frate cehoslovac succese tot mai mari pe drumul construirii societății socialiste dezvoltate în Republica Socialistă Cehoslovacă prietenă.

GHEORGHE GHEORGHIU-DEJ,
Prim-secretar al Comitetului Central al Partidului Muncitoresc Romîn, Președintele Consiliului de Stat al Republicii Populare Romîne

ION GHEORGHE MAURER,
Președintele Consiliului de Miniștri al Republicii Populare Romîne

București, 20 iulie 1963

Tovarășului GHEORGHE GHEORGHIU-DEJ,
Prim-secretar al Comitetului Central al Partidului Muncitoresc Romîn, Președintele Consiliului de Stat al Republicii Populare Romîne

Tovarășului ION GHEORGHE MAURER,
Președintele Consiliului de Miniștri al Republicii Populare Romîne

BUCUREȘTI

Dragi tovarăși,

Cu prilejul aniversării a 15 ani de la semnarea Tratatului de prietenie, colaborare și asistență mutuală între Republica Populară Romînă și Republica Socialistă Cehoslovacă, vă trimitem dv. și întregului popor frate romîn felicitări cordiale și salutări tovărășești.

Tratatul cehoslovaco-romîn a inaugurat o nouă etapă importantă în care relațiile de prietenie dintre popoarele celor două țări ale noastre s-au adîncit și întărit cu succes și s-a deschis o cale largă pentru colaborarea multilaterală reciprocă. Experiența acumulată în cei 15 ani de colaborare între noi confirmă că Tratatul încheiat corespunde pe deplin intereselor vitale ale popoarelor R. P. Romîne și R. S. Cehoslovace, voinței lor de a trăi în relații de prietenie sinceră în conformitate cu principiile internaționalismului proletar, de a colabora tovărășește în înfăptuirea construcției socialiste și de a contribui astfel împreună la întărirea unității și forței țărilor socialiste.

Sîntem convinși că frățeasca colaborare care se dezvoltă în spiritul Tratatului va aduce și în viitor noi roade însemnate ambelor noastre țări, precum și cauzei socialismului și păcii în întreaga lume.

ANTONIN NOVOTNY,
Prim-secretar al C.C. al P.C. din Cehoslovacia, Președintele R. S. Cehoslovace

VILIAM SIROKY,
Președintele guvernului R. S. Cehoslovace

Praga, 20 iulie 1963.

Lucrările agricole de vară în plină desfășurare

• În întreaga țară s-a recoltat grîul de pe 75 la sută din suprafața cultivată • Aproape 200.000 hectare au fost arate și însămînțate cu plante de nutreț • Este necesar ca secerișul să fie grăbit în regiunile din nordul țării

În ultima săptămînă a plouat aproape în toate regiunile țării.

Secerișul s-a desfășurat totuși intens, în toate zilele bune de lucru. Mecanizatorii din gospodăriile de stat, stațiunile de mașini și tractoare cît și colectiviș sub îndrumarea tehnică permanentă a consiliilor agricole și a inginerilor agronomi au folosit întreaga capacitate a mașinilor la recoltările de vară. **PÎNĂ LA 18 IULIE,** după cum rezultă din datele Consiliului Superior al Agriculturii, **GRÎUL A FOST RECOLTAT DE PE 75 LA SUTĂ DIN SUPRAFAȚA CULTIVATĂ, OVĂZUL — DE PE 80 LA SUTĂ, IAR MAZĂREA ÎN PROPORȚIE DE 72 LA SUTĂ.** Deși în acest **an secerișul a început tîrziu cerealele păioase au fost strînse pînă acum de pe o suprafață cu zece la sută mai mare decît cea recoltată la aceeași dată a anului trecut.**

Secerișul grîului se apropie de sfîrșit în regiunile București, Dobrogea, Banat și Galați, iar în regiunile Oltenia, Argeș și Crișana a fost realizat în proporție de 81—85 la sută. Aceste lucrări sînt mai avansate în gospodăriile agricole de stat unde s-a recoltat 85 la sută din culturile de grîu. **GOSPODĂRIILE DE STAT DIN REGIUNILE BUCUREȘTI ȘI DOBROGEA AU TERMINAT STRÎNGEREA RECOLTEI DE GRÎU, IAR CELE DIN REGIUNILE PLOIEȘTI, GALAȚI ȘI OLTENIA RECOLTEAZĂ GRÎUL DE PE ULTIMELE SUPRAFEȚE.**

Paralel cu secerișul s-a intensificat în ultima săptămînă, transportul recoltei pe arii și treierișul. Pînă în prezent a fost treierat peste 60 la sută din grîul secerat. În unele regiuni însă, printre care Maramureș, Hunedoara, Crișana și Argeș există decalaj între secerișul și treierișul grîului, iar în altele, ca Argeș, Galați, București și Banat, între secerișul și treierișul mazărei.

Arăturile de vară au fost executate pe 20 la sută din terenurile de pe care s-a strîns recolta. Această lucrare nu s-a executat pînă acum corespunzător numărului sporit de tractoare din acest an, mai ales în regiunile din sudul țării unde s-a strîns cea mai mare parte din recoltă și condițiile de umiditate permit efectuarea de arături de bună calitate.

Pe o suprafață de aproape 200 000 hectare de pe care au fost recoltate cerealele, au fost însămînțate plante de nutreț. **Cea mai mare suprafață a fost cultivată de către gospodăriile agricole colective din regiunea București.**

Consiliul Superior al Agriculturii recomandă consiliilor agricole regionale și raionale și unităților agricole socialiste ca î continuare să asigure buna organizare a lucrărilor agricole și folosirea tuturor mijloacelor pentru grăbirea secerișului în nordul țării, urgentarea transportului recoltei pe arii și a treierișului grîului și mai ales a mazării. Este necesar, de asemenea, să se intensifice cositul fînurilor naturale, arăturile de vară și să se însămînțeze suprafețe cît mai mari cu plante de nutreț. O grijă deosebită trebuie acordată depozitării recoltei și în deosebi a grîului de sămînță.

(Agerpres)

Primirea de către tovarășul Gheorghe Gheorghiu-Dej a tovarășului Giancarlo Pajetta

În ziua de 19 iulie a.c., tovarășul Gheorghe Gheorghiu-Dej prim-secretar al C.C. al P.M.R., a primit pe tovarășul Giancarlo Pajetta, membru al Direcțiunii și secretar al C. C. al P.C. Italian, aflat în R.P. Romînă în trecere spre patrie.

La primire au participat tovarășii Chivu Stoica, Gheorghe Apostol, Leonte Răutu, precum și tov. Ghizela Vass, membru al C. C. al P.M.R.

Cu acest prilej a avut loc un schimb de păreri asupra problemelor mișcării comuniste și muncitorești internaționale și a relațiilor frățești între cele două partide.

Întîlnirea s-a desfășurat într-o atmosferă tovărășească, de caldă prietenie.

TELEGRAMĂ

Tovarășului GHEORGHE GHEORGHIU-DEJ
Prim-secretar al Comitetului Central al Partidului Muncitoresc Romîn președintele Consiliului de Stat al Republicii Populare Romîne

Tovarășului ION GHEORGHE MAURER
președintele Consiliului de Miniștri al Republicii Populare Romîne

BUCUREȘTI

Primiți, dragi tovarăși, mulțumirile noastre cordiale pentru caldele dv. felicitări, trimise nouă și poporului mongol cu ocazia sărbătorii noastre naționale — a 42-a aniversare a Revoluției Populare Mongole. Noi sîntem convinși că prietenia și colaborarea frățească între țările noastre se vor dezvolta și se vor întări și în viitor spre binele popoarelor noastre, în numele triumfului ideilor marxism-leninismului, în interesul întăririi puterii întregului nostru lagăr socialist, al menținerii și consolidării păcii în lumea întreagă. Din toată inima vă dorim dv. și poporului frate romîn, mari succese în construirea socialismului în Republica Populară Romînă.

J. ȚEDENBAL,
Prim-secretar al Comitetului Central al Partidului Popular Revoluționar Mongol, președintele Consiliului de Miniștri al Republicii Populare Mongole

J. SAMBU,
Președintele Prezidiului Marelui Hural Popular al Republicii Populare Mongole

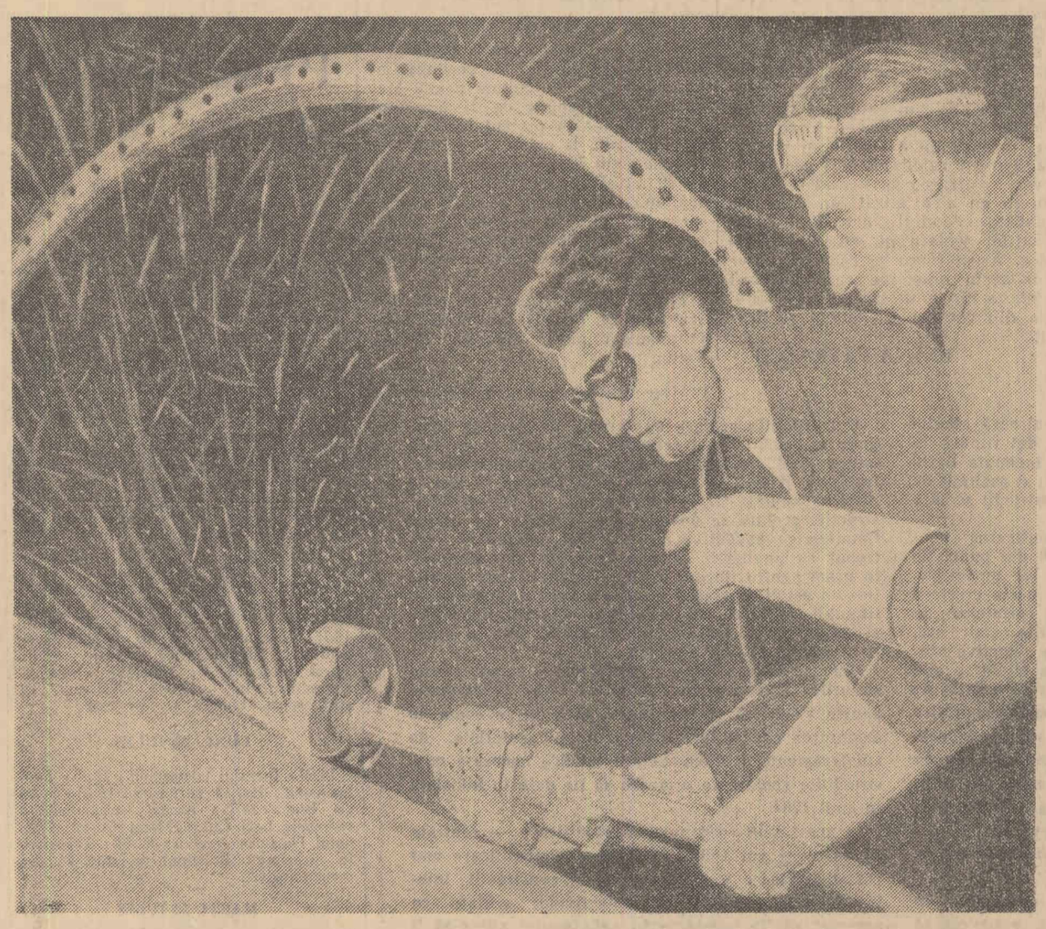

La uzinele „23 August" din Capitală se fabrică printre altele și utilaj chimic. Iată-i în clișeul nostru pe cazangiii Marin Mincu și Mircea Manea executînd cu multă atenție polizarea unui cazan de evaporare de 7 tone.

Foto: MIHAI POPESCU

Participare cetățenească

I. Peltz

Prin uz și mai ales prin abuz, cuvintele își pierd cîteodată întreaga lor semnificație. Spunem, de pildă, că am luat parte la o interesantă adunare cetățenească și nu dăm expresiei întreaga ei semnificație. Constatarea odată făcută, nu mă va împiedica să utilizez aceeași termeni pe care îi socotesc că rezumă, că înfățișează realitatea.

Referindu-mă la o adunare cetățenească la care am participat zilele acestea voi însemna, în carnetul meu cu toată convingerea că a fost una din cele mai interesante.

Inițiativa aparținea O.C.L. Alimentara, raionul Tudor Vladimirescu. Într-o sală arhiplină s-a dezbătut problema privitoare la chipul în care își fac munca lucrătorii din comerțul alimentar.

Din carnetul scriitorului

Am ascultat, cu luare aminte, referatul tov. Nicolae Dobreanu, responsabilul magazinului din Calea Dudești nr. 46.

Pe bună dreptate, notează dînsul, că obiectivul principal al activității acestei Alimentare este aprovizionarea unității cu toate produsele cerute de consumatori și buna lor servire. Cu sprijinul O.C.L.-ului magazinul n-a fost lipsit niciodată de alimente de „bază" — cum a precizat responsabilul: făina, zahărul, orezul, ceaiul, pastele făinoase...

E adevărat, unele produse au cam lipsit: conservele de legume și de fructe în primul rînd.

În ce privește planul de desfacere, cum i se zice — e locul să arătăm că în primul trimestru al acestui an el a fost realizat în proporție de 124,4 la sută. (Unitatea face parte dintre cele fruntașe).

Lîngă mine un tînăr cu privire încruntată mi se adresează fără sfială:

— Sînteți ziarist?

— Da.

— Atunci ar trebui să scrieți că asemenea adunări sînt folositoare.

— Firește, asta e la mintea oricui.

— O să vedeți cîte revendicări vor avea cetățenii!

Arătîndu-mi cu o mișcare a capului sala:

— Vedeți cîtă lume a venit!

La cuvînt s-au înscris mulți, foarte mulți cetățeni.

Mă așteptam, deci, să-i aud pe consumatori exprimîndu-și unele doleanțe, să formuleze unele critici pentru că se mai pot ivi lipsuri în activitatea oricărei unități comerciale.

Ei bine, cu cîteva excepții, mai toți participanții care și-au spus cuvîntul, au adus elogii magazinului. Au apreciat, de pildă, inițiativa luată cu privire la funcționarea u două schimburi, astfel că unitatea e deschisă de dimineață și pînă seara.

Au subliniat și atitudinea corectă, plină de atenție și bunăvoință vădită de lucrătorii colectivului în raporturile lor cu consumatorii.

Au lăudat, îndeosebi, comportarea tovarășului Vasile unul din vînzătorii unității — totdeauna calm și dornic să-i mulțumească pe consumatori.

Au scos în evidență aspectul localului: bine îngrijit, curat, aerat.

Au luat cuvîntul, repet, mulți cetățeni, foarte mulți. În cuprinsul acestui carnet nu e cu putință să stărui asupra tuturor intervențiilor. Ar fi cazul să relev, doar faptul care ne-a suscitat în cel mai înalt grad interesul: dorința sinceră a participanților de a colabora efectiv cu colectivul Alimentarei. Și sînt convins că și în alte raioane cetățenii noștri manifestă o asemenea dorință — și o și realizează.

Am spus că mai toți vorbitorii au elogiat activitatea unității. Trebuie să notez că și puținii cetățeni care au avut de formulat critici întemeiate, unele, mai puțin întemeiate altele, au recunoscut strădania colectivului magazinului de a face față exigențelor consumatorilor.

A trebuit deci să dau dreptate vecinilor mei. Au fost discuții aprinse. Pentru că nu întotdeauna discuțiile aprinse înseamnă „revendicări" sau chiar critici. Înseamnă și recunoașterea unor merite și aprobarea unor inițiative și propunerea altora. Pe scurt tot ce se referă la participarea masivă a cetățenilor în bunul mers al treburilor obștești, se poate datori prin „discuții aprinse".

În interiorul ziarului

- PAUL GEORGESCU: Cronica literară la volumul „Poeme" de Vasile Nicolescu *(pagina a 2-a)*
- Pe șantierele construcțiilor școlare un ritm susținut de lucru *(pagina a 2-a)*

Raid-anchetă în 8 regiuni din țară în legătură cu modul în care se desfășoară asigurarea cu furaje a întregului efectiv de animale *(pagina a 3-a)*

- Pe urmele unor scrisori *(pag. a 4-a)*
- VIRGIL DĂNCIULESCU: În semnări din Vatra Dornei *(pagina a 4-a)*
- D. GRINDEA: Sprijin prețios în studierea economiei politice *(pagina a 4-a)*
- D. TABACU: Se poate... *(pagina a 5-a)*

PE ŞANTIERELE CONSTRUCŢIILOR ŞCOLARE UN RITM SUSŢINUT DE LUCRU

În întreaga țară se fac intense pregătiri în vederea deschiderii noului an de învățămînt. Se construiesc noi edificii școlare, se completează cele existente, se dotează școlile cu mobilier și material didactic nou astfel ca anul de învățămînt 1963—1964 să însemne un pas înainte atît în ceea ce privește lărgirea spațiului școlar cît și îmbunătățirea bazei materiale a procesului de învățămînt.

Mai jos publicăm unele constatări făcute de reporterii noștri în cîteva raioane din regiunile Argeș, Ploiești, Brașov și Mureș-Autonomă Maghiară. În ele se relevă atît munca comitetelor executive ale sfaturilor populare regionale, raionale, orășenești și comunale cît și a cetățenilor care în frunte cu deputații se ocupă de noile construcții școlare spre a le grăbi ritmul de execuție în așa fel încît odată cu începerea anului școlar aceste localuri să fie gata. Totodată, în rîndurile ce urmează se arată și unele neajunsuri care au dus la întîrzieri încă recuperabile ce trebuie preîntîmpinate în viitor.

Este necesară o îndrumare tehnică operativă

Pe șantierele de construcții școlare, din regiunea Mureș-Autonomă Maghiară, întîlnim unele construcții avansate. În finisaj se află școala cu 16 săli de clasă din cartierul „7 Noiembrie" din Tg. Mureș și școala cu 8 săli de clasă din Vlăhița, executate de T.R.C.L.-Tg. Mureș. Pe șantierul școlii de 8 ani din comuna Voiniceni, tov. Florea Vasile, președintele comitetului executiv al sfatului popular comunal, se interesează zi de zi de executarea tencuielilor exterioare și a lucrărilor de instalații interioare din noua școală cu etaj. La Ceuaș, am găsit lucrînd la finisarea școlii — alături de meșterii de la gospodăria colectivă „Înfrățirea" — pe colectivistul Aurel Șandor, președintele comitetului de cetățeni, pe învățătorul Iuliu Gudor, directorul școlii și pe mai mulți colectiviști, care în timpul lor liber se preocupă de terminarea lucrărilor. Avansate sînt și lucrările de construcții ale școlilor din satul Feisa, raionul Tîrnăveni, din comuna Neaua, raionul Tg. Mureș.

Din păcate, pe unele șantiere lucrările se desfășoară anevoios. În comuna Iclănzel din raionul Luduș, cu toate că s-a acordat, la începutul anului drept sprijin pentru construirea unei școli de 8 ani, suma de 78 000 lei, lucrările decurg în ritm de melc. Fundația a fost construită prost, iar de atunci interesul pentru construcție a lipsit. Tot la fundații se află și școala cu 8 săli de clasă din comuna Gh. Doja, raionul Tg. Mureș, precum și construcțiile unor săli de clasă în comunele Rugănești, raionul Odorhei, și Nima Rîciului, raionul Luduș. Și mai grav este faptul că din cele 177 de săli de clasă planificate a se construi în acest an în cuprinsul regiunii, construcția a 12 săli nici n-a început.

Care să fie cauza acestei situații? Cum se explică faptul că pînă acum în această regiune n-a fost terminată nici o școală, că numărul școlilor aflate în finisaj este redus în comparație cu cele aflate la zidărie, la fundații sau chiar neîncepute?

În afară de faptul că s-a întocmit cu întîrziere documentația pentru noile construcții de școli, aplicarea măsurilor comitetului executiv al sfatului popular regional n-a fost controlată cu interesul cuvenit — la raioane și comune — de către unii membri ai comitetului executiv regional și, mai ales, de beneficiari, adică de tovarășii din cadrul secției de învățămînt a sfatului popular regional. Cam așa s-au petrecut lucrurile și la unele raioane. În afară de aceasta, lucrările din raioanele Luduș, Tg. Mureș, Gheorghieni, Ciuc și Toplița au fost lipsite de îndrumarea unor tehnicieni, întrucît — spre deosebire de alte raioane — în raioanele amintite nu s-au încadrat astfel de tehnicieni. Spre aceste raioane ar fi trebuit și va trebui pe viitor să se îndrepte în mai mare măsură îndrumarea tehnică a aparatului de specialitate din cadrul sfatului popular regional.

Se impune deci reanalizarea de urgență a situației construcțiilor școlare și luarea de măsuri operative, pentru antrenarea forțelor existente la terminarea construcțiilor începute, la grăbirea mai ales a lucrărilor rămase în urmă. Șantierele de lucru în regie din comune trebuie să se bucure de asistență tehnică calificată din partea sfaturilor populare raionale și chiar — la școlile mai mari — din partea sfatului popular regional. ORAD-ul are datoria de a intensifica aprovizionarea șantierelor cu materialele de construcții necesare, de bună calitate. (Trebuie avute în vedere, în acest sens, restanțele la livrări ale Fabricii de ciment din Turda, ca și calitatea slabă a țiglelor produse de I.R.I.L.-Tîrnăveni). Chiar și TRCL-Tg. Mureș trebuie să intensifice ritmul lucrărilor pe unele șantiere, pentru a nu se mai repeta situația de anul trecut, cînd unele școli — construite de întreprinderile T.R.C.L. — au fost date în folosință abia la 15 octombrie.

MIRCEA SCRIPCĂ

Eșalonarea judicioasă a aprovizionării cu materiale

În regiunea Ploiești, o dată cu deschiderea noului an de învățămînt, urmează să se dea în folosință un număr de 326 de săli de clasă. Dintre acestea, trei școli cu 48 săli de clasă se construiesc din fond central în orașele Ploiești Rîmnicu-Sărat și Moreni. Restul de 278 de săli de clasă se construiesc în mediul rural cu contribuția voluntară a cetățenilor. Să vedem acum care este stadiul acestor lucrări.

Cele 48 săli de clasă ce se construiesc din fond central au perspective clare de a fi terminate la timpul potrivit. Lucrările de la școala din Moreni sînt ceva mai în urmă față de celelalte două școli care se află în fază de finisaj. În urma măsurii luate de comitetul executiv al sfatului popular regional de a organiza munca în două schimburi, ritmul de muncă pe acest șantier a crescut simțitor. Se poate aprecia că și această școală va putea fi terminată la timp.

Construcțiile școlare de la sate au însă o situație diferită din acest punct de vedere. O primă constatare este aceea că mai mult de jumătate din numărul acestora au un stadiu necorespunzător de execuție. În fază înaintată de execuție — la finisaj — sînt doar un număr de 112 săli de clasă. În general, se poate afirma că față de timpul ce a mai rămas pînă la începerea noului an de învățămînt, construcțiile școlare din această regiune sînt rămase în urmă. Cum se explică această situație?

Principala cauză constă în faptul că s-a trecut cu întîrziere la elaborarea măsurilor privitoare la realizarea construcțiilor școlare. Abia într-o decizie din 8 martie a.c. comitetul executiv regional s-a ocupat de construcțiile social-culturale ce se realizează din contribuție voluntară; abia atunci au fost trasate o serie de sarcini — de altfel bine chibzuite. Printre acestea, se cerea D.S.A.P.C. și serviciilor de sistematizare și arhitectură ale sfaturilor populare raionale ca pînă la 31 martie să întocmească grafice de predare eșalonată a documentațiilor tehnice pentru aceste construcții. De aici, decurg alte întîrzieri.

Apoi comitetul executiv al sfatului popular regional, în decizia amintită, nu face nici un fel de distincție între obiectivele social culturale. Deși termenul de dare în funcțiune a școlilor nu este la sfîrșitul anului ca la celelalte ci la 15 august, ele sînt privite în mod egal. Or, darea în funcțiune a unei școli în septembrie-octombrie, în loc de 15 august, înseamnă o întîrziere care produce neajunsuri procesului de învățămînt.

La întîrzierea construcțiilor școlare din mediul rural a mai contribuit și felul în care se face aprovizionarea cu materiale. Să ne oprim, bunăoară, la construcțiile școlare din comunele subordonate orașului Ploiești — Blejoi, Corlătești, Strejnic, Păulești, Ploieștiori etc. Cantitatea de ciment ce urmează s-o primească aceste șantiere este eșalonată în mod egal pe trei trimestre, începînd cu cel de-al doilea. Adică în primul trimestru nu au primit nimic. Cantitatea de cărămidă stabilită să o primească în primele două trimestre este mai mică decît cea pe care urmează s-o primească în ultimele două trimestre. În schimb, întreaga cantitate de cherestea o primesc în primele două trimestre.

O primă constatare este aceea că planificarea materialelor de construcții, așa cum s-a făcut la orașul Ploiești și care nu este de loc un exemplu unic, nu este potrivită pentru construcțiile școlare, care, dat, fiind termenul lor mai apropiat de dare în funcțiune, trebuiau să dispună de materialele necesare mai ales în primele două trimestre. O altă constatare — este aceea că chiar eșalonarea materialelor este uneori inversă cu intrarea lor în procesul de producție. Se livrează mai întîi cherestea și țiglă și mai apoi ciment și cărămidă.

În această situație, comitetul executiv al sfatului popular al orașului Ploiești a luat măsura de a redistribui materialele de la un obiectiv la altul pentru a asigura în acest fel înaintarea lucrărilor la construcțiile școlare ce au mai mari perspective să fie terminate la timp. O asemenea măsură însă nu rezolvă decît parțial problema, pentru că unele obiective școlare sînt sortite stagnării pînă în trimestrul IV, cînd se primesc ultimile cantități de materiale. O adevărată rezolvare a situației existente va fi atunci cînd toate organele și instituțiile de stat care concură la realizarea construcțiilor școlare vor ține în mai mare măsură seama de termenul de dare în funcțiune a acestor obiective și vor rezolva sarcinile ce le revin în conformitate cu acest termen. Ne referim aici și la comitetul executiv al sfatului popular regional și la D.S.A.P.C. și la serviciile de sistematizare și arhitectură raionale.

ANA IOANID

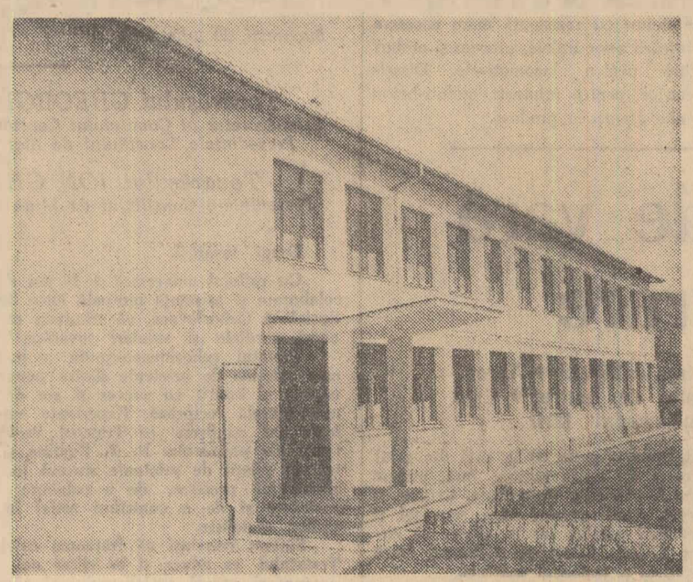

Printre noile construcții școlare din raionul Luduș se află și școala medie din comuna Riciu. La ridicarea localului acestei școli a contribuit întreaga comună. Prin valorificarea unei cariere locale de nisip și a altor resurse locale, s-au putut procura o serie de materiale necesare construcției. Numeroși colectiviști și-au dat concursul la transportul materialelor pe șantier, la executarea unor lucrări de tîmplărie și zugrăveli și la alte lucrări. În clișeu: exteriorul noii școlii medii din Riciu.

Foto: C. SZASZ

Experiența bună să fie generalizată

În noul an școlar copiii oamenilor muncii din regiunea Brașov vor avea la dispoziție cu 134 săli de clasă mai multe decît în anul trecut. Pentru ca aceste localuri noi să poată fi date în folosință chiar din prima zi de școală, comitetul executiv al sfatului popular regional și secția sa de învățămînt au luat din vreme o serie de măsuri. Eficiența lor este mai vizibilă în raionul Făgăraș unde situația construcțiilor școlare se prezintă bine.

Comitetul executiv al sfatului popular al raionului Făgăraș a acordat o deosebită atenție șantierelor școlare aprovizionîndu-le din timp cu materialele de construcții necesare. Comitetele executive ale sfaturilor populare raional și comunale s-au preocupat de încasarea contribuției voluntare, asigurînd mijloace financiare. Ele au exercitat un control permanent asupra desfășurării lucrărilor, intervenind ori de cîte ori era necesar spre a intensifica ritmul de lucru și au sprijinit orice inițiativă care contribuia la mai buna desfășurare a muncii.

Asemenea inițiative din partea cetățenilor s-au manifestat din plin. Cei din comuna Mîndra, bunăoară, au transportat cimentul, varul, cărămida și alte materiale de construcții, au pus umărul la muncă, au venit cu soluții economice în desfășurarea lucrărilor și toate acestea s-au concretizat în economisirea a 75.000 lei față de deviz. Cetățenii din satul Toderița au găsit de cuviință că pentru ei este mai avantajos să-și confecționeze pe plan local cărămida, ceea ce au și făcut, asigurînd din timp aprovizionarea șantierului cu materialele necesare.

Datorită acestor preocupări ale sfaturilor populare raional și comunale, precum și inițiativei și muncii desfășurate de locuitorii unor comune din acest raion, multe obiective școlare se află în fază de finisaj, lucrări ce se execută în ritm susținut. Așa stau lucrurile cu construcțiile școlare din Poiana Mărului și cu cele din Ucea de Sus, ca și cu multe altele care au perspectiva să fie terminate la timpul potrivit.

Din păcate însă experiența bună a acestui raion n-a fost generalizată. Cu totul diferite situații aflăm acum în raionul Sf. Gheorghe. Comitetul executiv al sfatului popular raional Sf. Gheorghe, cu toate că a luat măsura de a constitui un comandament raional menit să urmărească realizarea graficului de construcții, nu a asigurat un ritm satisfăcător. Stadiul actual al construcțiilor școlare nu este corespunzător. Acest lucru se remarcă chiar și la acele obiective care au fost începute din anul trecut, cum ar fi cele din comunele Chilieni și Brădut.

IOANA PĂTRAȘCU

Condiții asemănătoare — rezultate diferite

Unele sfaturi populare din regiunea Argeș, ca cele din Drăgășani, Horezu, Slatina au obținut succese mai evidente în privința construcțiilor școlare și lucrările pe aceste șantiere sînt mai avansate. În raionul Drăgășani, toate construcțiile planificate a se executa din contribuția voluntară sînt în fază de finisare, iar ritmul în care se lucrează dă garanții că ele vor fi terminate la termenul stabilit, adică înaintea începerii noului an școlar. Buni gospodari s-au dovedit a fi cetățenii din raionul Horezu, în frunte cu deputații lor, care, prin diferite inițiative locale, au asigurat din timp materialele necesare noilor construcții școlare. Și aici, ca și în raionul Slatina, există reale posibilități pentru ca noile localuri de școli să poată fi date în folosință la timp.

Bunele rezultate obținute în unele raioane, printre care cele amintite mai sus, nu pot însă acoperi serioasele rămîneri în urmă care se constată pe ansamblul regiunii Argeș. Așa, de exemplu, din cele 10 școli cu un total de 105 săli de clasă, planificate a se executa anul acesta din fondurile alocate de stat, nu a fost terminată pînă acum decît o singură școală cu 16 săli de clasă. La celelalte nouă școli lucrările sînt în curs de desfășurare și, potrivit prevederilor, ele urmează să fie gata pînă la 1 septembrie. Dacă de la început s-a prevăzut depășirea termenului de dare în folosință, firesc ar fi fost ca lucrările ulterioare să se desfășoare într-un ritm mai susținut. Din păcate însă, lucrurile nu stau așa. Stadiul actual al multor construcții școlare din regiune este nepotrivit, ținînd seama de timpul înaintat în care ne aflăm. Bunăoară, secția de învățămînt a Sfatului popular al raionului Pitești contează pentru noul an de învățămînt pe școala din comuna Bradu de Jos. Aici, însă, cu toate că materialele necesare terminării construcției au fost asigurate din vreme, lucrările au mers atît de lent încît vor trebui eforturi serioase pentru a o termina la data stabilită. Chiar și o serie de obiective începute anul trecut, care pînă acum ar fi trebuit să fie terminate, sînt în momentul de față într-un stadiu necorespunzător de execuție. Consecințele ritmului prea molcom al construcțiilor școlare se remarcă însă mai evident la școala cu patru săli de clasă din comuna Valea Ursului — din același raion — la care s-a lucrat cu întreruperi astfel încît unele lucrări executate anul trecut s-au degradat. O situație asemănătoare se constată și la școala nr. 1 din comuna Ciineni, raionul Rîmnicu-Vîlcea, unde fondurile alocate anul trecut nu s-au cheltuit în întregime și lucrările nu sînt nici acum terminate.

Un alt aspect, întîlnit în raionul Curtea de Argeș, este acela că unele școli au fost date în folosință, anul trecut, nefinisate. Ne referim aici la școlile din comunele Tutana și Urlești. Asupra acestor lucrări comitetul executiv al sfatului popular al raionului Curtea de Argeș ar fi trebuit să revină anul acesta dar pînă acum nu s-a făcut nimic în acest sens. Asemenea situații trebuie grabnic îndreptate.

ION BOCIOACĂ

Deși sfaturile populare își concentrează atenția spre noile construcții școlare, totuși, dat fiindcă în multe locuri aceste obiective au fost începute tîrziu sau nu li s-a asigurat un ritm continuu și susținut de lucru, stadiul actual al multor construcții școlare este necorespunzător.

S-a procedat cu chibzuință în planificarea construcțiilor școlare pentru acest an atît din punct de vedere numeric cît și al repartizării lor teritoriale, astfel ca ele să corespundă pe de o parte creșterii numărului de elevi, iar pe de alta, cerințelor de ordin instructiv-educativ. Dacă lucrurile stau așa, cum se explică atunci faptul că unele obiective școlare nici nu au fost încă începute sau altele se află abia la fundație? Explicația este aceea că o serie de comitete executive ale sfaturilor populare, printre care cele din regiunile amintite mai sus (ca și cele din regiunile Bacău, Maramureș, Hunedoara), nu au acordat atenția cuvenită acestei probleme decît în ultimul timp. Unele s-au mulțumit să trăseze doar sarcini fără a urmări și a ajuta perseverent și operativ organele și instituțiile din subordinea lor în îndeplinirea acestor sarcini.

Numărul de școli stabilit a se construi în acest an trebuie să fie realizat. Pentru aceasta, e nevoie să se intensifice eforturile tuturor organelor și instituțiilor care au sarcini directe în această privință.

Construcțiile școlare au termen de dare în funcțiune mai scurt decît celelalte construcții și nu este totuna dacă ele sînt terminate la jumătatea trimestrului al III-lea — așa cum este normal — sau la sfîrșitul anului. Or, stadiul actual al multor construcții școlare se dovedește a fi rămas în urmă. Comitetele executive ale sfaturilor populare vor trebui să analizeze cauzele concrete ale rămînerii în urmă pentru fiecare obiectiv în parte care se află într-un astfel de stadiu și să ia măsuri de urgentarea ritmului de lucru, să le asigure condiții financiare și de aprovizionare corespunzătoare, spre a putea fi terminate cît mai grabnic.

Din această situație, comitetele executive ale sfaturilor populare vor trebui să tragă învățăminte pentru viitor, să se îngrijească încă de pe acum de asigurarea condițiilor financiare și materiale, de amplasamente și documentații tehnice necesare construcțiilor școlare ce urmează să fie date în folosință în anul 1964.

În acest sens, organele de planificare — centrale și locale — vor trebui să asigure o planificare mai corespunzătoare a materialelor de construcții. Înțelegem prin aceasta ca obiectivelor școlare ce urmează să fie terminate în vara anului viitor să li se repartizeze materialele necesare încă din trimestrul IV al acestui an.

Agendă culturală

TEATRE

Logodnicul de profesie se înseară — Parcul „N. Bălcescu", ora 20; **Ca la revistă** — Grădina „Boema", ora 20.15; **Cu cîntec spre stele** — Teatrul evreiesc de stat (21.36.71), ora 20.15; **Paprikacokteil** — Circul de Stat (11.01.20), orele: 16, 20.

CINEMA

Podul rupt — Magheru (13.92.72), orele: 10, 12, 15, 17, 19, 21; **Elena din Troia** — Patria (11.86.25) orele: 9, 11,30, 14, 16.30, 19, 21.15, 23; **Elena Pavel** (15.63.84) orele: 9, 11.30, 14, 16.30, 19, 21.30; **1 Mai** (18.49.04) orele: 9, 11.15, 13.30, 16.15, 18.45, 21.15; **Gheorghe Doja** (16.22.73) orele: 8, 10.15, 12.30, 15, 17.30, 20 și 22.30. **Lumină de iulie** — Alex. Popov (16.26.10) orele: 9.30 — 12 în continuare; **Estrada estrada** — Miorița (14.27.14.) orele: 10.15, 12, 15, 17, 19, 21; 23 August (25.04.66.) orele: 10, 12, 15, 17, 19; G. Cosbuc (23.71.01.) orele: 10, 12, 14, 16, 18, 20. **Colegii** — Aurel Vlaicu (13.62.56) orele: 15, 17, 19, 21; 16 Februarie (11.07.49), orele: 16, 18.20. **Ceremișki** — Popular (25.15.17.) orele: 16, 18.15, 20.30. **Tăunul** — Tineretului (16.24.48) orele: 10.30, 12.30, 14.30, 16.30, 18.30, 20.30. **Ordinul Anna** — T. Vladimirescu (21.39.82) orele: 16, 18, 20; Floreasca (12.28.30) orele: 16.30, 18.30, 20.30. **Balada husarilor** — Timpuri Noi (15.61.10) orele: 10—21 în continuare; **Mamelucul** — Munca (21.50.97) orele: 16, 18.15, 20.30. **Milă regească** — Moșilor (12.52.93) orele: 16, 18.15, 20.30. **Pe urmele bandei** — Central (14.12.24) orele: 10.30, 12.30, 14.30, 16.30, 18.30, 20.30; **Ilie Pintilie** (12.88.50) orele: 16, 18, 20; **Volga** (11.91.26) orele: 10, 12, 14, 16, 18.15, 20.30. **Noua prietenă a tatii** — Const. David (17.38.81) orele: 16, 18.15, 20.30; G. Bacovia (23.94.10) orele: 15, 17, 19, 21. **Noaptea pe autostradă** — 13 Septembrie (16.35.38) orele: 11.30, 14.30, 16.30, 18.30, 20.30; dimineața ora 10 — program pentru copii. **Doctor în filozofie** — Giulești orele: 10, 12, 14, 16, 18.15, 20.30; 8 Martie (15.62.79) orele: 15, 18.15; Arta (21.31.86) orele: 16, 18, 20. **Clubul cavalerilor** — Lumina (16.23.35) orele: 10, 14 — în continuare, 16, 18.15, 20.30; Ștefan cel Mare (12.06.88) orele: 10, 12, 14.15, 16.30, 18.45, 21. **O perlă de mamă** — I. C. Frimu (16.29.17) orele: 10, 12, 14, 16.15, 18.45, 21; Luceafărul (23.91.00) orele: 15, 17, 19. **O moștenire cu bucluc**; Libertății (23.07.40) orele: 10, 12, 14, 16.15, 18.30, 20.45; Alex. Sahia (21.49.46) orele: 10, 12, 15, 17, 19, 21; Drumul Serii (14.10.37) orele: 16, 18, 20. **Fantomele din Spessart** — Maxim Gorki (13.49.04) orele: 15, 17, 19, 21. **Legea e lege** — Olga Bancic (15.66.66) orele: 15, 17, 19. **Misterele Parisului** — Vasile Alecsandri (11. 81. 12) orele: 11, 13, 15.15, 17.30, 20; Victoria (16.28.79) orele: 10, 12, 14.15, 16.30, 18.45, 21; Înfrățirea între popoare (17.31.64) orele: 10, 16, 18.15, 20.30; Vasile Roaită (17.05.47) orele: 9, 11, 13, 15, 17.15, 19.30, 22. **Căpitanul Fracasse** — M. Eminescu (11.48.36) orele: 14.30, 16.45, 19, 21.15. **Cursa de 100 km.** — 30 Decembrie (23.17.50) orele: 15, 17, 19, 21. **Tu ești minunată** — Flacăra (21.35.40) orele: 10, 16, 18.15, 20.30; Barbu Delavrancea (16.29.02) orele: 11, 16, 18.15, 20.15. **Camelia** — Cultural (16.25.39) orele: 11, 15, 17, 19, 21.

CINEMATOGRAFE GRĂDINI

Elena din Troia — Elena Pavel orele: 20, 22.30; Stadionul Dinamo ora 20.15; Stadionul Giulești ora 20.30; 13 Septembrie orele: 20.45, 23. **Estrada, estrada** — Patinoarul 23 August ora 21; Grădina Moșilor ora 20.15; Grădina 23 August ora 20.15; Arenele Libertății ora 20.30 **Pe urmele bandei** — Ilie Pintilie ora 20.30; **Doctor în filozofie** — 8 Martie ora 20.30; Arta ora 20.30. **O perlă de mamă** — I. C. Frimu ora 20.30; Luceafărul ora 20.30; Grădina Progresul ora 20.30. **O moștenire cu bucluc** — Alex. Sahia ora 20; Libertății ora 20.30; Grădina 13 Septembrie ora 20.45. **Legea e lege** — Olga Bancic ora 20.30. **Misterele Parisului** — Vasile Roaită ora 21.30. **Tu ești minunată** — Grădina T. Vladimirescu ora 21.

Breviar

CONFERINȚE DE LITERATURA ȘI ARTĂ — Comisia pentru răspîndirea cunoștințelor științifice de pe lîngă Comitetul regional de cultură și artă Maramureș a organizat de la începutul anului și pînă în prezent la cluburile, colțurile roșii, la casele de cultură din regiune peste 700 de conferințe pe teme de literatură și artă. Dintre acestea amintim: „Viața nouă a satului colectivizat oglindită în literatură", „Tipul omului nou în literatura nouă", „Mihail Eminescu, luceafărul poeziei romînești" și altele.

PREMIERA. — Casa de cultură a raionului Tg. Jiu, a prezentat ieri seară în premieră piesa „Ancheta" de Al. Voitin.

Vasile Nicolescu: „POEME"

Tipărite într-un volum de o discretă eleganță (Petre Vulcănescu), meritînd elogii, poeziile lui Vasile Nicolescu apar ca expresia unor atitudini combative, a unei existențe integrate în realitatea socialistă. Poetul cîntă pacea, construcția, frumusețea cotidiană, avîntul omului în Cosmos, iubirea și viitorul, condamnă fascismul, războiul și împilarea burgheză, situîndu-se pe poziții înaintate, combative. Caracteristic pentru acest volum al lui Vasile Nicolescu (care a știut să-și ferească cititorul de obișnuitele șovăieli ale începutului), mi se pare un anume romantism contemporan exprimat prin dinamism, exaltare tinerească, atracție pentru incandescența tonului și viziunile grandioase. Frenezia însetată de grandios se exprimă adesea printr-o cascadă de imagini și comparații. Strunită și echilibrată, această exuberanță metaforică duce la bune realizări artistice („Existență", „În adîncul oglinzii", „Inscripție pe o scoică", „Viscol", „Interludiu de pace I", „Răspunderi", „Vase comunicante", „Cîntecul drumețului de zi", „Despre poezie", „Eu văd", „Poetul", „Clamări", „Pe un motiv...", „Aș vrea...", „Sete", „Elegie uitată", „Sonet II" etc.). Nefrînat imagismul duce uneori la îngrămădiri baroce, la frenezie bombastică, stricînd strofe, chiar și poezii întregi („Interludiu de război", „Dacă și stelele...", „O judecată", „Infinitului"). Mai rar, poeziile sînt stricate de o anemie a substanței înlocuită prin manierism sau imitația formală a maeștrilor (vezi argheziana „Pe o cupă de cristal"). Există la V. Nicolescu un filon subiacent, secundar, ce nu trebuie însă ignorat, de claritate și echilibru (clasic) ce acționează adesea fericit asupra torentului romantic.

Trăsătura caracteristică rămîne însă dinamismul, exaltarea incandescentă. Existența e văpaie orbitoare, „veșnic suind", lucrurile se aprind, saltul rațiunii țîșnește solar, poetul neagă stăvilarele încede cu puterea torențială a adevărului, suie stînci cu vîrf ametitor „ca o pasăre deasupra fulgerelor", caută viscolul, furtună albă cu flăcări incandescente și nevăzute, el e numai vibrație, un fulger ce despică nori, tunet în cascadă. Peisajul e adesea incandescent: „Văpăi de ocru, flăcări răsucite / în țărmii galbeni plopii ard nespus" („Sete"). Vasile Nicolescu nu este însă un beniucian fiindcă nu are acea duritate polemică, acea permanentă încordare în atac, caracteristice „bătrînului haiduc". În afară de aceasta la tînărul poet flăcările și furtunile au o serioasă valență decorativă, vizuală Vasile Nicolescu nu are nici obsesia trecutului, nici a viitorului, ci e mai degrabă un poet al prezentului. Dar prezentul său nu e cotidianul, obișnuitul, ci el tinde mai degrabă spre peisajul excepțional, spre idee și mit, în sensul romantismului. Trăind în epoca primelor explorări cosmice, poetul a fost și el — evident — atras de spațiile infinite. Dar atît retorismul metaforic („Infinitului") cît și parnasianismul idilic („Către Venus") nu l-au putut purta în Cosmos. Merită a fi relevate însă două poezii, printre cele mai bune din carte, ce reușesc să exprime, cu mijloace simple, cutezanța umană. „Pe un motiv de W. H. Auden", e inspirată de celebrul tablou al lui Breugel, „Prăbușirea lui Icar", iar „Inscripție pe o scoică" e o marină obișnuită, dar nevoia de a introduce aici „Coloana infinită" a lui Brîncuși, creează peisajului o nouă dimensiune spațială. Cele două poezii reușesc să sugereze setea umană de depășire a limitelor cunoașterii.

De altfel, merită a fi subliniată tendința lui Vasile Nicolescu spre poezia de idei. Trecînd peste iritarea unora dintre colegii mei, care descoperă mereu alte pretexte spre a ataca poeziile ce se încearcă în acest dificil domeniu al liricii, trebuie să repet că e imposibil de conceput o poezie contemporană a vieții socialiste redusă la senzații și pictural, după cum e greu să reducem ideea la tematică și la retorism. Una dintre cele mai bune poezii ale acestui volum, „În adîncul oglinzii" este o poezie antirăzboinică. În același timp e o încercare de a depăși suprafața lucrurilor, de a ajunge la esența fenomenului, de a pătrunde „în adîncul" lor. De asemenea, oglinda fiind un simbol al egolatriei, poetul vrea să răstoarne mitul lui Narcis, mitul contemplării de sine, într-o imagine a solidarității, a unității dialectice cu universul. Tocmai în solidaritatea umană se poate găsi aceea forță ce transformă singurătatea și spaima în încredere și curaj. În „Meditație", poetul vede unul din termenii perechii dialectice — eul — în continuă evoluție: „Niciodată același, / niciodată cu mine însumi egal, / integrat într-un ritm neobișnuit clepsidrei simțurilor noastre". Modificat de evoluția societății, eul este însă, la rîndul său, factor activ în această uriașă transformare („Existență", „Cîntecul drumețului de zi"). Imaginea poetică vrea să surprindă însăși dialectica lucrurilor. Într-o bună poezie, „Muzica", această transformare e un simbol al comunicării și solidarității umane: „într-un vuiet de arbori și voci cunoscute / marea Bicazului — / marea în care / stelele bolții se-aprind și amețitor se revarsă / în mii de ferestre — /marea în care / chipul meu nou răsfrîngîndu-se, / valurile cerului prin tot universul îl plimbă". De asemenea, în „Sete": „Umane trunchiuri ei ar vrea să prindă / într-o-ncleștare Dunărea, — ntr-un jar. / Dar ea trecînd, continuă oglindă, / le fură trupul, mistuindu-l iar". Dacă în „Muzica", omul e pe măsura universului superior lui, în „Inscripție pe o scoică", măreția omului reiese tocmai din aspirația neîntreruptă către absolut. Vibrația, modificarea, intensitatea, flacăra — sînt aspectele unui dinamism ce refuză stagnarea, inerția.

Mijloacele poetice nu sînt însă totdeauna la înălțimea cerută de conținut, acumularea de comparații cunoaște primejdii ce nu sînt de ignorat. Uneori apar note idilice, naivități stridente: poetul și-ar pune cămașa steag în livezile „unde zeițele primăverii cu dinții albi ai mugurilor rîd" etc. (pag. 23) „Interludiu de război", îngrămădește comparațiile, complicîndu-le una cu alta, într-o dezlănțuire barocă imposibilă: „În cortul sărăciei, trupul viselor mele — / un cer cu ramul frunții retezat. / . Prin tunetul de crengi sfărîmate al iernii / în tăcerea ruptă de cîini și de gloanțe / muzicuța mea ca un fir de argint etc.". Desigur, una sau alta dintre comparații pot fi frumoase, izolat judecate, dar stilul persan are dezavantajul de a forma un ansamblu haotic, neorganic. Desigur, n-are rost să continuăm cu exemplele, am dori doar să atragem atenția tînărului poet asupra unei primejdii reale, pe care simțul clarității și bogăția conținutului, vor ști — credem — să o elimine în viitor.

PAUL GEORGESCU

Cursuri pentru bibliotecari

50 de bibliotecari din comunele și satele regiunii București urmează cursuri de pregătire organizate în Capitală de Comitetul regional de cultură și artă, îmbogățindu-și astfel cunoștințele legate de munca cu cartea la sate.

În cadrul acestor cursuri, bibliotecarii primesc îndrumări privind completarea fondului de cărți, evidența publicațiilor, îndrumarea lecturii cititorilor, munca de popularizare a cărții. Totodată sînt organizate manifestări model, seri și procese literare, schimburi de experiență la bibliotecile comunale din regiune etc.

Cursurile vor fi urmate în continuare și de alte serii de bibliotecari din comunele și satele regiunii.

(Agerpres).

Programul televiziunii de la 21 la 27 iulie 1963

DUMINICA 21 IULIE

8,50: Gimnastică de înviorare la domiciliu; 9: Emisiunea pentru copii și tineretul școlar: Cartea cu Apolodor de Gelu Naum. Interpretează un colectiv al Teatrului de păpuși „Motănel" din Brașov. Telejurnalul pionierilor. Căpitanul Val-Vîrtej descoperă insula lui Robinson (II — reluare); 10,30: Rețeta gospodinei; 11: Emisiunea pentru sate. Din cuprins: Telejurnalul satelor. La ordinea zilei: Recomandări pentru intensificarea ritmului de strîngere a recoltei la timp și fără pierderi. Interviul nostru: Ce măsuri ați luat pentru terminarea construcțiilor zootehnice la timpul potrivit? De la un meridian la altul. Vă recomandăm să citiți. Muzică populară romînească. Cîntă orchestra „Orzișorul" a Sfatului popular raional Roșiorii de Vede. Dirijor: Nicolae Săndulescu.

14,55: Întîlnirea atletică U.R.S.S. — S.U.A., transmisie de la Moscova; 17,30: Transmisie de la stadionul 23 August a finalei Cupei R.P.R. la fotbal dintre echipele Petrolul și Siderurgistul Galați; 19,15: Jurnalul televiziunii; 19,30: Filmul artistic „Fantomele din Spessart"; 21,15: Aurul verde; 21,35: Emisiune muzical-distractivă; În încheiere: Buletin de știri, sport, buletin meteorologic.

LUNI, 22 IULIE

19,00: Jurnalul televiziunii; 19,15: Pentru copii: Hai să ne jucăm; 19,45: Petre cel Istet; 21,35: Recital vocal. Soliști: sopranele Lela Cincu, Maria Crișan și tenorul Octavian Naghiu; 22,00: Telesport. În încheiere: Buletinul de știri, buletin meteorologic.

MARȚI, 23 IULIE

19,00: Jurnalul televiziunii; 19,15: Pentru copii: Cine știe să răspundă?; 19,40: Incursiune în arheologie (III); 20,00: Filmul artistic: „Fata cu care am fost prieten"; 21,25: Șah; 21,40: Muzică de promenadă. Cîntă fanfara școlii militare de muzică; În încheiere: Buletin de știri, buletin meteorologic.

JOI, 25 IULIE

19,00: Jurnalul televiziunii; 19,15: Emisiunea sportivă pentru tineret: Ciclism — transmisiune de pe velodromul Dinamo; 19,45: Eugene Delacroix; 20,10: Filmul artistic: „Poveste sentimentală"; 21,40: Muzică ușoară cu orchestra Fips Fleischer din Republica Democrată Germană; În încheiere: Buletin de știri, buletin meteorologic.

VINERI, 26 IULIE

19,00: Jurnalul televiziunii; 19,15: Știți să desenați, copii? — „Poveste de pe plajă" de Octav Pancu-Iași. Desenează Iurie Darie; 19,35: Filmul pentru copii: „Lacul zînelor"; 19,45: Muzică populară romînească; 20,20: Emisiune de știință: Soții Curie; 20,35: Opera „Valiza schimbată" de Gioachino Rossini, realizată de „Cine-Lirica italiană"; În încheiere: Buletin de știri, buletin meteorologic.

SÎMBĂTĂ, 27 IULIE

19,00: Jurnalul televiziunii; 19,15: Pentru pionieri și școlari: În excursie; 19,30: În fața hărții; 19,40: Pagini din umorul universal. Telespectatorii vor putea vedea de astă-dată două ecranizări din literatura umoristică universală: una după comedia într-un act „Dimineața însorită" de scriitorii spanioli Serafim și Joaquin Alvarez Quintere, cealaltă după schita „Caruselul vieții" de O'Henry. În distribuție: Vali Voiculescu-Pepino, Carmen Stănescu, Costel Constantinescu, Dimitrie Dunea, Mircea Albulescu. Regia: Nicolae Metric; 20,50: Actualitatea cinematografică; 21,50: Muzică ușoară. Transmisiune de pe litoral. Cîntă o formație condusă de Bebe Prisada; În încheiere: Buletin de știri, sport, buletin meteorologic.

AȚI ASIGURAT FURAJELE NECESARE ?

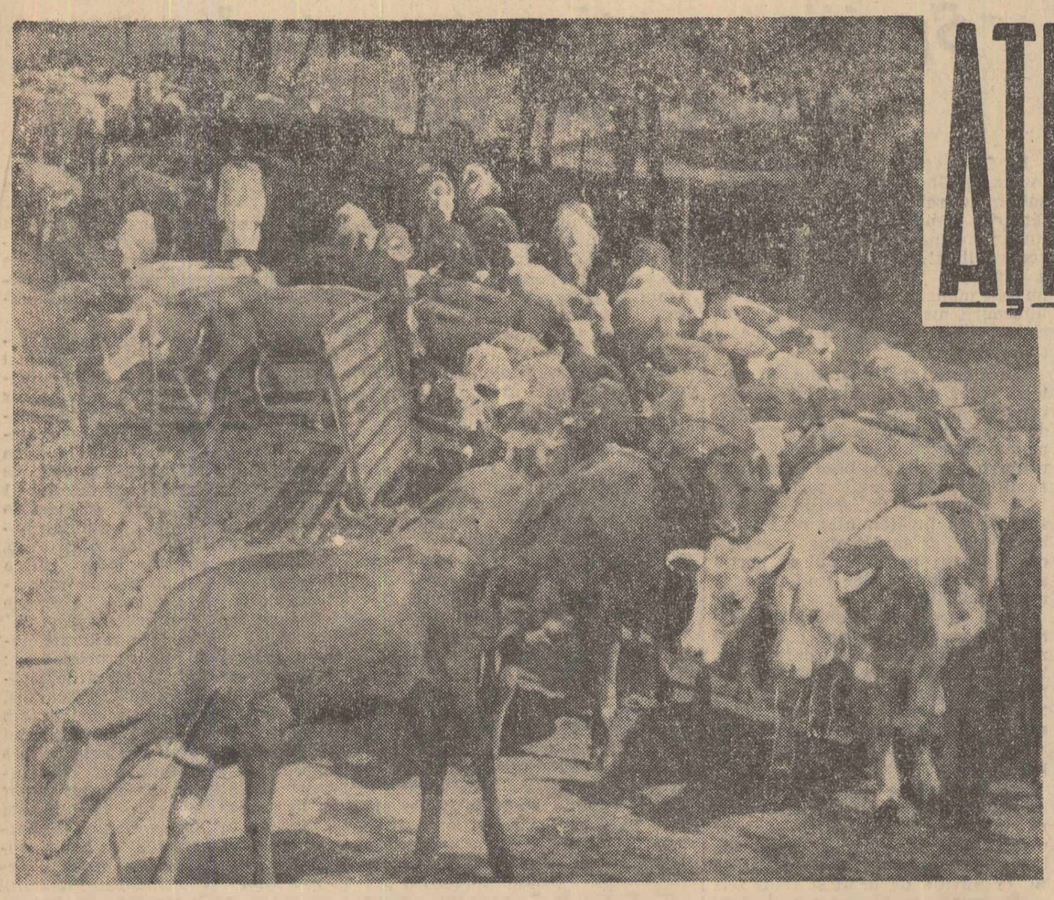

Pentru ca pășunea să fie folosită mai bine, la gospodăria colectivă din Pechea, regiunea Galați, s-a organizat o tabără de vară pentru tineretul taurin. Foto: A. CONSTANTINESCU

- Răspund cîțiva buni gospodari din unitățile agricole
- O acțiune valoroasă inițiată de consiliul agricol raional Strehaia
- Se așteaptă un răspuns de la D.R.E.F. Argeș
- Paie strînse și... paie însămînțate
- Recoltează, ară, seamănă
- Cantități cît mai mari de nutrețuri însilozate !
- Cîteva concluzii

Raid-anchetă prin 8 regiuni din țară

Sporirea efectivelor de animale, creșterea producției și îndeosebi a celei de carne, constituie o sarcină de cea mai mare însemnătate pentru a asigura îmbunătățirea continuă a aprovizionării populației muncitoare și a industriei prelucrătoare. Consiliul de Miniștri al R. P. Romîne a elaborat recent cîteva hotărîri importante privitoare la sporirea cointeresării producătorilor în creșterea și îngrășarea animalelor. Se creează condiții noi, mai bune, ca zootehnia să ia o dezvoltare pe măsura cerințelor, să se obțină cantități sporite de carne și de alte produse animaliere.

Ca rezultatele să fie cele așteptate, se cere ca în aceste zile, paralel cu grija pentru terminarea grabnică a secerișului și treierișului, să existe o preocupare deosebită pentru asigurarea animalelor cu furaje atît în timpul sezonului călduros, cît și în cursul iernii, să se folosească pe deplin pășunile naturale și cele cultivate, să se asigure strîngerea fînurilor, însilozarea diferitelor nutrețuri, să se pună în valoare toate resursele furajere.

Așa cum se arată în recomandările Institutului central de cercetări agricole, publicate în ziarele de ieri, trebuie să se folosească toate posibilitățile de asigurare a bazei furajere astfel ca să se poată crește și contracta cu statul un număr cît mai mare de animale, bine îngrășate.

În această pagină, ne propunem să arătăm — pe baza constatărilor făcute de redactorii și corespondenții noștri — în ce măsură unele gospodării colective din regiunile Argeș, Banat, Brașov, București, Galați, Iași, Hunedoara și Oltenia se preocupă să asigure animalele cu furaje.

Ce-ai făcut vara...

Dacă vrei să intri în voia președintelui gospodăriei colective din Crîmpoaia, raionul Drăgănești-Olt, trebuie să aduci vorba despre fermele de animale. Ion Șerban va da șapca pe ceafă, semn că discuția îl pasionează și va aștepta întrebările. Așa am aflat că anul acesta, **colectiviștii de aici au obținut din vînzarea produselor și animalelor un venit de aproape 350.000 lei și că, pînă la încheierea bilanțului, în casa gospodăriei vor mai intra circa 700.000 lei.** Sectorul zootehnic este dezvoltat. Numărul taurinelor trece de 650 de capete, din care 224 sînt vaci de lapte și juninci gestante. Pentru perioada de întreținere la grajd (și chiar pînă la noua recoltă de furaje din 1964), colectiviștii din Crîmpoaia se preocupă să asigure furaje în cantități îndestulătoare și în diferite sortimente.

— **O vorbă din bătrîni** — ne spune președintele gospodăriei — **glăsuiește: „Te-o întreba iarna, ce-ai făcut vara". Și ca iarna să putem răspunde cu conștiința împăcată la asemenea întrebări, ne străduim, în aceste zile, să strîngem fînul, să colectăm paiele și pleava, să însilozăm cantități cît mai mari de nutrețuri. Pînă acum, am și depozitat 250 tone de fînuri naturale și cultivate, am însilozat 160 tone de lucernă și am strîns importante cantități de paie și pleavă. O parte din fînul de lucernă din prima coasă l-am depozitat în podul grajdurilor special pentru animalele tinere. Intenționăm să producem și făină de lucernă, un furaj valoros.**

Lucruri asemănătoare a arătat și Ludovic Csáki, președintele gospodăriei colective din Arcuș, raionul Sf. Gheorghe. În planul de producție pe acest an, colectiviștii de aici au prevăzut să strîngă 414 tone de fîn. Dar colectiviștii nu au ținut prea mult la cifra fixată. Îngrijind bine fînețele și organizînd bine recoltarea, uscatul și transportul furajelor, ei au reușit să depoziteze pînă acum 700 de tone.

Gospodăria colectivă din Rîu de Mori, raionul Hațeg, dispune de 225 hectare de fînețe naturale. **Pînă acum, cositul a fost terminat. Consiliul de conducere a repartizat fiecărei brigăzi o anumită suprafață de teren înierbat, a repartizat atelaje suficiente, a urmărit zilnic cum se desfășoară recoltatul.** Și rezultatele se văd. Se văd și la gospodăria colectivă vecină, la unitatea din Sălașu Superior. Aici, pentru ca recoltarea să se facă în termen optim, între cosași s-a inițiat o întrecere. La început, colectiviștii din brigada condusă de Ștefan Vlad s-au situat în frunte, apoi i-au ajuns din urmă cosașii din brigada I. Pe măsură ce fînul se usca pe capre și prepelegi, era strîns și transportat în apropierea grajdurilor.

Unele gospodării colective din raionul Strehaia au rămas, la un moment dat, în urmă cu recoltatul fînețelor. Consiliul agricol raional a organizat ca gospodării avansate cu executarea acestei lucrări să vină în ajutorul colectiviștilor din Voloiacu (unde au venit colectiviștii din Greci), din Corcova (unde s-au deplasat colectiviștii din Jirovu). Colectiviștii din Drăgotești, Raci și Covrigi au dat o mînă de ajutor vecinilor de la Slivilești, Borăscu și Miculești. Consemnăm că măsurile luate de consiliul agricol — a căror valoare merită subliniată — au făcut ca în prezent să se recolteze ultimele suprafețe din cele 2.400 hectare de fînuri naturale. Totodată, s-a cosit a doua oară lucerna de pe 400 de hectare și s-a recoltat borceagul și iarba de Sudan pe 300 de hectare.

Totuși, în unele unități și raioane chiar, strîngerea recoltei de fînuri se desfășoară cu mare încetineală. **În raionul Panciu,** o principală sursă de furaje o constituie fînețele care se întind pe circa 3.000 de hectare. Din păcate, **recoltarea fînului este rămasă în urmă.** La Soveja, unde există fînețe pe mai bine de 1.100 hectare, conducerea gospodăriei colective n-a organizat în condiții bune recoltatul fînului. Abia s-a reușit pînă acum să se strîngă fînul numai de pe o suprafață ce nu depășește 100 hectare. Nu se începuse zilele trecute recoltarea fînului nici la gospodăriile colective din comunele Răcoasa și Cîmpuri, în suprafață de peste 1.000 hectare.

În cîteva gospodării colective din raionul Pașcani ni se oferă un prilej nimerit pentru a afla preocupările existente aci în vederea asigurării animalelor cu furaje. **Colectiviștii din Ruginoasa, de pildă, ca oameni harnici ce sînt, au transportat la locurile special amenajate de lîngă fermele de animale, întreaga recoltă de fînuri cultivate pe o suprafață de 162 ha., precum și însemnate cantități de fînuri naturale.** Buni gospodari s-au dovedit a fi și colectiviștii din Bălțați. Într-adevăr, recolta de pe cele 90 ha. ocupate cu fînețe naturale a fost strînsă cu grijă și așezată în stoguri, ca și fînul cultivat de pe alte 20 ha.

În raionul Pașcani, există însă și gospodării unde această acțiune nu se bucură de atenția cuvenită. Este vorba bunăoară de unele unități colective din Stolniceni-Prăjescu și Butea, unde deși există sectoare zootehnice în plină dezvoltare, acțiunea de recoltare și depozitare a furajelor se desfășoară într-un ritm lent. Comitetul executiv al sfatului popular raional are datoria să sprijine unitățile rămase în urmă.

În regiunea Argeș — ca și în alte regiuni — există cîteva zeci de mii de hectare de fînețe în plantații. Direcția regională a Economiei Forestiere, împreună cu Consiliul agricol regional, a stabilit ca gospodăriile colective din raioanele de șes să treacă la strîngerea fînurilor. Dar acțiunea n-a început încă. Cînd s-au prezentat colectiviștii la treabă, conducerile I. F. Jimblea și Rucăr le-au fixat terenuri pe unde ...umblă numai urșii, rezervîndu-și pentru nevoile proprii suprafețe peste necesitățile reale. Cositul fînețelor pe terenurile repartizate unităților agricole se face greu din cauza crengilor căzute și a terenului accidentat care nu permite decît cu mare greutate scoaterea furajelor din pădure. Este cazul ca D.R.E.F. Argeș să intervină pentru rezolvarea acestei probleme.

Se constată în unele unități că fînul cosit este lăsat în cîmp în bătaia soarelui și a ploilor, în loc să fie transportat imediat ce se usucă. La unitatea din Sîntămăria-Orlea, regiunea Hunedoara, o parte din lucerna cosită chiar în apropierea sediului gospodăriei a rămas mai bine de o lună de zile în căpițe pe cîmp. De asemenea, la gospodăria colectivă din Ostrov, s-a recoltat numai o mică parte din fînurile naturale, iar la sfîrșitul săptămînii trecute mai erau pe cîmp zeci de căpițe de trifoi cosit din prima jumătate a lunii iunie. Asemenea aspecte dovedesc lipsă de spirit gospodăresc în unitățile respective și insuficientă îndrumare din partea comitetului executiv al sfatului popular raional Hațeg.

Oameni gospodari

Sandor Goldy, brigadier zootehnic la gospodăria colectivă din Arcuș, raionul Sf. Gheorghe, povestea despre grija pe care o au colectiviștii de aici pentru strîngerea paielor și a plevei.

— **Din experiența anilor trecuți** — ne spune el — **am învățat multe. Avînd astă iarnă o cantitate mai mică de fînuri, pleava amestecată cu sfeclă și gulii furajere rase, a constituit un furaj prețios pentru hrana animalelor. Datorită acestui fapt, colectiviștii noștri s-au hotărît ca, în această campanie de recoltare a păioaselor, să strîngă cantități cît mai mari de paie și pleavă. Pentru strîngerea plevei s-au confecționat saltele speciale, care, fixate la combină, au permis adunarea acesteia. Depozitarea plevei o facem împreună cu cea obținută de pe aria de treier, în locuri fixate dinainte. Pe lîngă strîngerea plevei, chiar în ziua recoltării, cu ajutorul preselor, am balotat și apoi depozitat paiele.**

Colectiviștii din Tulucești, regiunea Galați s-au obligat să livreze statului în 1963, pe bază de contracte, importante cantități de carne: 200 de porci, 54 taurine și un mare număr de păsări. Pentru aceasta, ei se preocupă să folosească cît mai bine pășunea naturală și masa verde din cadrul conveierului, să asigure cantități sporite de furaje peste iarnă.

— **În afară de fînuri și nutrețuri însilozate, noi ne preocupăm să sporim baza furajeră și cu alte resurse** — ne spune brigadierul Ionel Potîrniche. **Astfel, ne-am asigurat pînă acum 3 vagoane de pleavă și 15.000 baloți de paie.**

La Independența, Piscu și în alte gospodării colective din regiunea Galați, **s-au strîns zeci de vagoane de pleavă, care au fost depozitate în silozuri la suprafață, amenajate din baloturi de paie.** Acest furaj a fost depozitat în locuri uscate din apropierea grajdurilor.

Gospodăria agricolă colectivă „Filimon Sîrbu" din Pecica, regiunea Banat, are — ca de altfel și celelalte trei unități din comună — un sector zootehnic în plină dezvoltare. La ora actuală, fermele gospodăriei cuprind un număr de peste 600 taurine, 2 000 de porci, 12 000 de păsări etc. Aici s-au întreprins unele acțiuni bune. La sfatul inginerului Gheorghe Boloban, conducerea unității (președinte Romulus Petran), fînul de lucernă a fost recoltat în faza de îmbobocire, uscat și depozitat în condiții bune chiar lîngă adăpostul animalelor.

Buni gospodari s-au dovedit colectiviștii de aici și atunci cînd, începînd muncile de seceriș, s-au îngrijit să confecționeze saci și colectoare în care să se strîngă pleava rezultată prin treieratul cu combina. **Grîul recoltat cu secerătorile-legători il treieră în imediata apropiere a fermelor de animale pentru a înlătura transporturile de pleavă și paie și — se înțelege — pentru a reduce risipa.**

Conducerile unor unități, inginerii agronomi și zootehniști mai consideră că pleava și paiele date în hrana animalelor constituie un semn de... sărăcie. (Nimeni nu are pretenția ca aceste resturi vegetale să fie date singure în hrana animalelor. Ele pot intra — preparate după diferite metode — în rația furajeră zilnică în anumite cantități înlocuind unele furaje deficitare și scumpe). Așa se face că, în unele unități, strînsul paielor și colectatul plevei nu se face cum se cuvine. Combinele brigăzii a VII-a de la S.M.T. Mărășești — cu care se lucrează la strînsul grînelor pe ogoarele gospodăriei colective din Soveja — nu sînt prevăzute cu saltele. Aici pleava se risipește. Nu se strînge pleava nici în alte gospodării din regiunea Galați.

La gospodăria colectivă din Maltezi, regiunea București, recoltatul grîului cu combina s-a terminat. Acum, mecanizatorii de la S.M.T. au trecut la executarea arăturilor. Toate bune. Numai că membrii consiliului de conducere al gospodăriei (vicepreședinte al gospodăriei Ion Cazan) nu s-au îngrijit ca peste tot să se strîngă paiele. În punctul Stelnica, două tractoare brăzdau deunăzi terenul, introducînd în pămînt... paiele „uitate"...

O sursă furajeră la îndemîna tuturor: culturile duble

O posibilitate de mărire a producției de nutrețuri o constituie semănarea de plante furajere pe terenurile de pe care s-a strîns recolta de cereale păioase. Într-un răstimp scurt, cu cheltuieli destul de mici, se poate dobîndi o a doua recoltă, mai ales de porumb furajer, plantă care urmează să fie administrată animalelor, fie ca masă verde, fie sub formă de fîn, fie însilozată. Datorită măsurilor luate din vreme de către consiliile agricole, în multe părți ale țării, munca mecanizatorilor s-a organizat în așa fel încît îndată după strîngerea grînelor, paiele sînt adunate, miriștea este dată sub brazdă, iar semănătorile intră fără întîrziere pe cîmp. Se poate cita în acest sens exemplul raionului Sf. Gheorghe, din regiunea Brașov. Aici, aproape pe fiecare tractor s-a organizat munca în două schimburi. În schimbul al doilea, sînt folosiți elevi din ultimul an de la școala de mecanizatori din Sf. Gheorghe, precum și unii colectiviști care au cunoștințe de mecanică. Așa se face că executarea arăturilor și a semănării culturilor furajere în miriște ține îndeaproape pasul cu recoltatul. În unele raioane ale regiunii Iași, în partea de sud a regiunii Oltenia, semănatul în miriște se desfășoară de asemenea mulțumitor.

Sînt însă locuri unde această lucrare nu se bucură de atenția cuvenită. **În gospodăriile colective din Pecica, Dorobanțu, Nădlac, raionul Arad, deși s-a recoltat aproape tot grîul și orzul, nu s-au semănat cu plante furajere decît vreo cîteva sute de hectare.** Dar cum să se are și să se semene, cînd lanurile sînt pline de valuri de paie — așa cum au rămas de la combine — și nimeni nu se gîndește să ia măsuri pentru a fi strînse? **În raionul Slatina, din regiunea Argeș, la gospodăria colectivă din Potcoava, sat aflat în aceste părți, recoltatul se apropie de sfîrșit, dar de semănat nu s-a semănat aproape deloc.** În mod deosebit se pretează la semănarea plantelor furajere în miriște acele terenuri pe care cerealele păioase au fost irigate. Totuși, în anumite unități din regiunea București, aflate în lunca Dunării, această posibilitate este insuficient folosită.

Pășunea... de iarnă

Într-o scrisoare trimisă recent redacției noastre, inginer Maria Dogaru de la gospodăria colectivă din Pricaz, regiunea Hunedoara, arată că, în aceste zile, una din preocupările colectiviștilor de aici este să pregătească pentru animalele din fermele unității cantități cît mai mari de nutrețuri, între care un loc important îl ocupă furajele însilozate. „Nutrețurile puse la murat constituie pentru vitele noastre o adevărată „pășune de iarnă ceea ce ne determină să le acordăm o deosebită atenție", scrie inginera.

Interesul pe care-l arată crescătorii de animale pentru aceste furaje este întrutotul explicabil. Se știe că, **prin însilozare, nutrețurile își conservă multe din calitățile lor naturale, își păstrează vitaminele; animalele le consumă cu plăcere.** Folosirea nutrețurilor însilozate în alcătuirea rațiilor — alături de alte furaje — are ca rezultat sporirea producției de lapte, creșterea rapidă în greutate a animalelor tinere. Nutrețurile care se pot pune la murat sînt multe și felurite. În cursul verii se însilozează **rogozul, stuful verde,** mai tîrziu vine rîndul **pălaiurilor de la floarea-soarelui furajeră,** apoi a **porumbului semănat pentru murat, a frunzelor de sfeclă de zahăr și a resturilor de la grădinile de legume.**

Cum se vede, însilozarea nu este, cum s-ar crede, o muncă specifică sezonului de toamnă; gospodarii harnici, preocupați să asigure pentru animale cantități mari de furaje însilozate, desfășoară această acțiune eșalonat, pe măsură ce plantele de nutreț amintite ajung la stadiul de vegetație cînd sînt bune de pus în gropi. Acest lucru a fost înțeles așa cum se cuvine în cele mai multe unități. În gospodăriile colective din regiunea Hunedoara s-au însilozat în decurs de numai cîteva zile peste 5.000 de tone de ierburi și de furaje cultivate. **La gospodăria colectivă din Vinerea, trifoiul și lucerna s-au pus la murat împreună cu paiele, ceea ce permite o valorificare superioară a acestor nutrețuri grosiere.**

Colectiviștii din Perișoru, raionul Feteești, au pus în gropi aproape 400 de tone de furaje, în special **ierburi de baltă.** Avansați cu munca de însilozare sînt și membrii gospodăriei colective din Ruginoasa, raionul Pașcani. **Ei au pus în gropi pînă la această dată peste 400 de tone de trifoliene.**

În numeroase locuri, au început **pregătirile în vederea însilozării porumbului.**

La Călărași, din inițiativa consiliului agricol raional, s-a verificat în fiecare gospodărie starea tocătorilor, iar cele care au nevoie de reparații au fost trimise la S.M.T. pentru a fi puse la punct. Aici, ca și în alte părți ale țării, s-a luat măsura ca oamenii care deservesc agregatele de tocat să fie instruiți cu privire la mînuirea utilajelor, astfel încît să le poată folosi la întreaga lor capacitate. **În multe locuri, se vor pune în silozuri, pe lîngă porumbul special în acest scop, și cocenii porumbul pentru boabe. Într-de gospodării din regiunea Br cenii vor fi însilozați în ame melasă și cu tăiței de sfeclă** pentru a li se ridica valoarea. În acest scop s-a luat legă bricile de zahăr apropiat procura rezidurile indus Se constată totuși pe al mite rămîneri în urmă i vește însilozările. La gos tivă din Heci, regiunea la murat doar 70 de ton Aceasta în timp ce la B rie care nu-i departe d are condiții asemănătoa zat circa o mie de ton unele gospodării colectiv Banat, cum ar fi cele d martin, Nădlac și altele, început să se însilozeze munca se desfășoară înce tului că consiliile de co repartizat aici oamenii puți. Din datele pe care l că în unele unități din rești (Măgureni, Cocarge dă suficientă atenție pr ițiilor pentru însilozarea nu s-au săpat gropile nece pregătit tocătorile. Se înțel aceste neajunsuri pot împuțina de iarnă".

La gospodăria colectivă din Homorodul Mic, regiunea Mureș-Autonomă Maghiară, se folosesc diferitele posibilități pentru a spori volumul nutrețurilor însilozate.

Foto: AGERPRES

Din raidul-anchetă efectuat în cele 8 regiuni amintite ale țării, în legătură cu modul în care se asigură animalele cu furaje, se desprinde concluzia că, în multe locuri, se depune o muncă susținută pentru asigurarea furajelor. De asemenea este necesar:

1) În timpul cel mai scurt să se termine recoltarea fînețelor naturale și cultivate și să se organizeze neîntîrziat transportul și depozitarea furajelor în preajma adăposturilor zootehnice.

2) O dată cu recoltarea grînelor cu combinele și cu desfășurarea treierișului, să se colecteze paiele și pleava, care să fie transportate la locurile fixate.

Pentru aceasta, este nevoie să se folosească saltelele și colectoarele confecționate, să se numească colectiviști pricepuți care să răspundă la această treabă și să se repartizeze mijloace de transport.

3) Este în interesul fiecărei gospodării să însămînțeze culturi furajere în miriște pe suprafețe cît mai mari. Conducerile S.M.T. au obligația de a organiza astfel lucrările, încît un număr de tractoare să fie disponibile să lucreze la executarea arăturilor (îndeosebi în timpul nopții) și la semănat.

4) Să se folosească toate resursele pentru a mări volumul nutrețurilor însilozate și să se termine în timpul cel mai scurt pregătirile pentru muratul porumbului.

La executarea însilozărilor trebuie să se țină seama de recomandările Institutului central de cercetări agricole în ceea ce privește folosirea diferitelor tipuri de silozuri și a pregătirii lor în cele mai bune condiții în ceea ce privește epoca optimă de însilozare a fiecărei plante de nutreț precum și în privința felului cum trebuie organizată munca de însilozare așa fel încît această acțiune să se desfășoare în ritm susținut.

Comitetele executive ale sfaturilor populare, consiliile agricole, inginerii agronomi și zootehniști, medicii veterinari au sarcina de a urmări ca în aceste zile toate forțele și mijloacele să fie folosite pentru terminarea grabnică a secerișului și treierișului precum și pentru asigurarea animalelor cu furaje în cantități îndestulătoare, în vederea sporirii producției de carne și de alte produse animaliere.

Pentru animalele pe care le au în proprietate personală, colectiviștii pot să-și procure furaje — pe lîngă cele pe care le primesc de la gospodăriile colective pe baza zilelor-muncă prestate — de pe loturile pe care le au în folosință personală. Comitetele executive ale sfaturilor populare precum și consiliile agricole au datoria să-i ajute pe colectiviști să folosească în chip cît mai rațional aceste terenuri. De asemenea este necesar să se acorde tot sprijinul întovărășirilor zootehnice din zonele de munte pentru a-și asigura nutrețuri în cantități suficiente pentru întregul efectiv de animale.

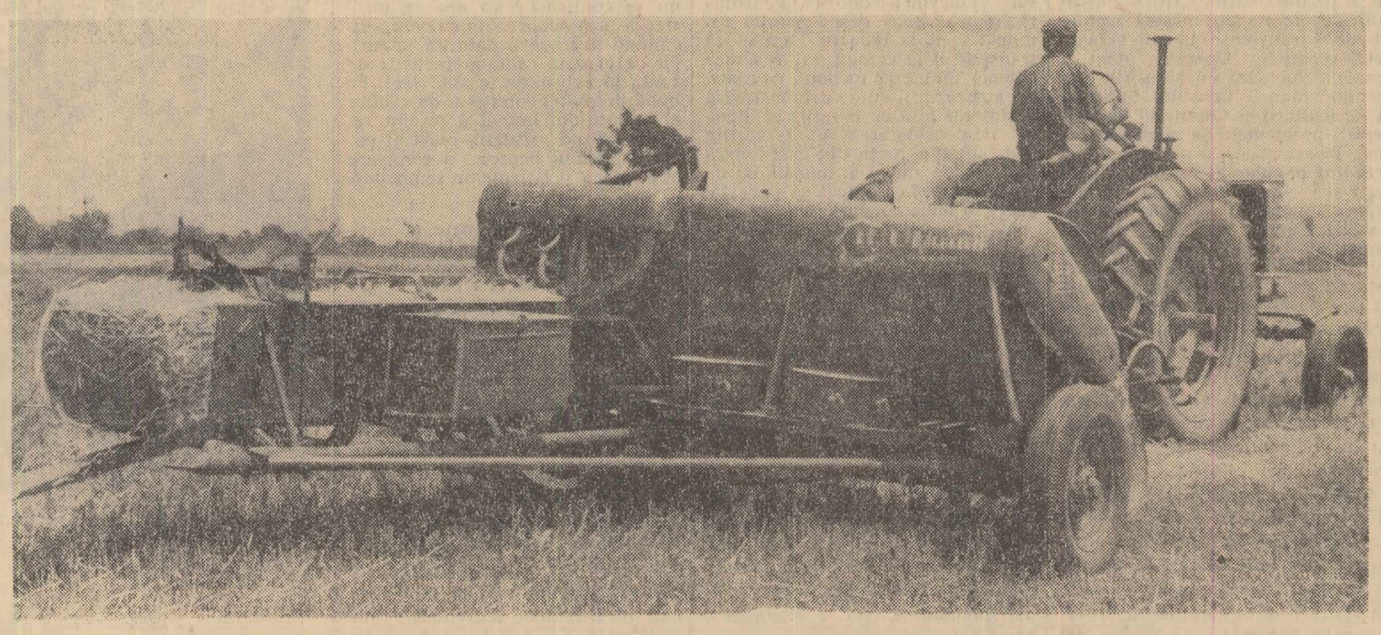

Mecanizatorii de la S.M.T. Remetea Mare îi ajută pe colectiviștii din Ianova, regiunea Banat, la strînsul paielor.

Foto: D. CONSTANTINESCU

Pagină realizată de: ing. TH. MARCAROV, ing. VIRGIL LAZĂR, G. VINȚI, V. LUPU, L. BASSERO, M. BERAM, I. COJOCARU, I. BECHERU.

Foto: AGERPRES

...emnări din Vatra Dornei

...Dornei, cunoscuta sta- ...din nordul Moldovei, de ...ceputul anului pînă acum ...pentru odihnă, și mai ales ...ratament medical, aproape ...oameni ai muncii din toată ...teresul pe care stațiunea îl ...e se explică nu numai prin ...nsețea și tradiția ei ci mai ales ...autoritatea în continuă creș- ...n tratamentului balnear.

...dinciosi bunului renume și ...i să-l sporească, medicii și su- ...atorului balnear îngrijesc ...ie de oameni care-și fac ...entul.

...ile tratamentului medi- ...La ...adaugă, sporind reputația ...ei, condițiile existente pentru o ...nă odihnă: superbul parc de a- ...e 60 de hectare așezat în plină ...de brad, clubul, biblioteca, ...le destul de lesnicioase spre ...Mestecăniș, Broșteni. Pentru ...uiți în stațiune am mai a- ...ția pentru curățenia din ...pentru îmbunătățirea ser- ...a masă (sala de mese a fost ...entru îmbunătățirea (cu ...rve) a mîncărurilor, pen- ...a mobilierului.

...ra Dornei nu-i numai ...toriul balnear ci și ora- ...care după cum se știe ...tru industrial destul de ...semnat și reședința raionului ...cu același nume. Aici, cei ve- ...niți la odihnă pot vedea lucruri ...plăcute: străzi curate, străjuite de pomi și mărginite de straturi de flori (orașul a primit premiul I pe regiune în acțiunile gospodărești edilitare), o casă raională de cultură cu program bogat (și neocolită de turneele teatrale), magazine bine aprovizionate.

În urma măsurilor luate de sfatul popular regional Suceava — la semnalul criticii ziarului nostru — simțitoare îmbunătățiri s-au făcut și-n alimentația publică, în amenajarea restaurantelor, în înzestrarea cu mobilier a hotelurilor și altele. Toate acestea, desigur, nu pot decît să-i mulțumească pe vizitatori.

Din păcate, pe lîngă cele multe bune vizitatorul are de văzut și lucruri nu prea plăcute. De pildă, cercetînd magazinul cooperației de consum, (cel din centru) putea afla, cu surprindere, că în primele zile ale lunii iulie, opt zile nu sosise aici nici un fruct. Opt zile, cînd un om vine la odihnă pentru 14! Oare organele cooperației de consum s-au gîndit la acest aspect al aprovizionării? Aceeași întrebare o putem pune și cooperației meșteșugărești: s-au gîndit oare cei răspunzători din secțiile de artizanat cît de puține și mai ales cît de urîte sînt obiectele care poartă inscripția „Amintire din Vatra Dornei"?

În orașul Vatra Dornei se aud multe cuvinte de laudă despre stațiune, și despre curățenia orașului, în ultima vreme și despre restaurante. Se aud însă și lucruri neplăcute, de felul celor semnalate. Se aud apoi — și asta-i tare neplăcut — și multe, excesiv de multe zgomote. Nu știu dacă-i nevoie să vină cineva să socotească fonii din incinta sanatoriului sau din parc; orice ureche îi percepe însă și apreciază că-s prea mulți, mai cu seamă pentru cei veniți să se odihnească. Iată de ce socotim că la asigurarea liniștii în parcul stațiunii și-n incinta sanatorială trebuie reflectat. Măsurile ce se vor lua nu vor face decît să contribuie la sporirea eficienței tratamentului, la sporirea farmecului frumoasei așezări de munte din părțile Sucevei.

★

Am scris aceste însemnări de sezon de la Vatra Dornei pornind de la trei convingeri: prima — că organele locale știu să ia operativ măsuri de îndreptare la semnalele criticii, a doua — că neajunsurile semnalate pot fi, degrabă remediate și a treia — că tot ce se face spre mai bine la Vatra Dornei (și se face, realmente, mult) slujește oamenilor muncii veniți aici din toată țara la tratament și la odihnă cît și bunului renume al stațiunii.

VIRGIL DĂNCIULESCU

Noi săpături arheologice la Tinganu

Pe locul complexului arheologic-feudal de la Tinganu, comuna Cernica, raionul 23 August, Muzeul de istorie a orașului București a efectuat noi cercetări arheologice. Săpăturile efectuate au permis studierea monumentelor medievale ridicate de-a lungul secolelor XV-XVIII, în jurul ctitoriei voievodului Radu cel Frumos, fratele lui Vlad Țepeș. Cu această ocazie, au fost descoperite vase de lut datînd din secolele XIII-XIV, ceea ce dovedește că aceste meleaguri au fost locuite într-o perioadă anterioară construcției lui Radu cel Frumos. Au mai fost scoase la iveală bordele din secolele XV-XVIII, gropi de bucate, urmele unor clădiri de paianță, incendiate, datînd de pe la mijlocul secolului XVII și din primele decenii ale veacului următor.

Importante date au fost obținute prin cercetarea unei părți din necropola mînăstirii Tinganu, unde au fost găsite monede, inele, cercei și alte bijuterii de epocă.

ION VREJU
activist de sfat popular

Rezervația floristică de la Ponoare-Bosanci

Academia R.P.R. prin Comisiunea pentru ocrotirea monumentelor naturii, are o rezervație floristică la Ponoare-Bosanci. Aceasta se află la 11 km. de Suceava, în partea dreaptă a drumului ce duce la Fălticeni, unde se întind pe o suprafață de 24 ha. renumitele fînețe seculare ale comunei Bosancea, în care — printr-un curios fenomen natural — cresc plante originale din regiunile aflate în jurul Mării Negre și Mării Caspice. Acestea sînt de un mare interes științific, fiind rămășițe ale unor ere îndepărtate. Printre plante se află: „Stînjenelul pitic" **(Iris aphylla)**, „Trifoiul galben" **(Trifolium panonicum)** și „Frăsinelul" **(Dictamnus alba)** — aceasta din urmă crescînd obișnuit în Asia centrală și în jurul Mării Caspice. Dată fiind însemnătatea științifică a acestor plante, în fiecare an botaniștii de la Filiala din Iași a Academiei R.P.R. studiază flora acestei rezervații, în vederea întocmirii unei monografii.

Sprijin prețios în studierea economiei politice *)

La Congresul al III-lea al P.M.R., tovarășul Gheorghe Gheorghiu-Dej, subliniind rolul deosebit al activității din domeniul ideologiei și culturii în actuala etapă, arăta că pe această linie „...o sarcină importantă a cadrelor ideologice este continuarea muncii începute, în vederea întocmirii manualelor de științe sociale pentru învățămîntul de partid și de stat".

Ministerul Învățămîntului, cu ajutorul unor cadre didactice de specialitate, a elaborat un nou manual de economie politică cu privire la modul de producție capitalist. Noul manual, întocmit pe baza programei analitice pentru anul școlar 1962-1963, constituie un sprijin prețios atît pentru învățămîntul de stat — institutele de învățămînt superior, cît și pentru învățămîntul de partid și pentru toți cei care studiază economia politică.

De la început trebuie să menționăm claritatea expunerii, concizionea formulărilor și definițiilor, bogatul material exemplificativ — fără a fi excesiv — precum și materialul statistic ilustrativ adecvat și actual — calități care, în ansamblu, răspund cerințelor principale ce se pun în elaborarea unui manual.

Folosindu-se experiența cîștigată în elaborarea manualelor anterioare, în prezentarea temelor se remarcă grija autorilor de a păstra, în general, proporții corespunzătoare, în funcție de locul și rolul fiecărei probleme în ansamblul manualului, și de a asigura — atît sub aspectul istoric, cît și sub cel logic — trecerea de la o lecție la alta.

Considerăm bine venite unele îmbunătățiri aduse în noul manual față de lucrările anterioare în ceea ce privește ordinea capitolelor, precum și introducerea unui capitol nou „Repartizarea plusvalorii între clasele exploatatoare", ceea ce permite o privire de ansamblu asupra acestui proces și nu o prezentare fracționată a repartiției plusvalorii, așa cum se făcea în trecut.

Se remarcă în noul manual, în comparație cu cele anterioare, tratarea problemelor actuale ale capitalismului în condițiile crizei generale. Folosindu-se pe larg documentele partidului nostru, documentele mișcării comuniste și muncitorești internaționale, precum și presa de specialitate, în manual sînt reflectate principalele aspecte ale ascuțirii contradicțiilor modului de producție capitalist pe fondul crizei generale a capitalismului, ale intensificării rolului capitalismului monopolist de stat, ale accentuării militarizării economiei capitaliste, ale creșterii instabilității și putrefacției acesteia.

Un alt merit al lucrării îl constituie caracterul său combativ, critica principială — de pe pozițiile marxism-leninismului — a „tezelor" și „teoriilor" burgheze, reformiste sau dogmatice, privind aprecierea principalelor procese sau fenomene în dezvoltarea capitalismului și, îndeosebi, ale perioadei contemporane. Pe această linie, trebuie semnalată critica făcută, pe diverse planuri, keynesismului, principala armă ideologică a burgheziei monopoliste, teoriilor lui Strachey privind „capitalismul popular", tezelor reformiste ce neagă procesul pauperizării proletariatului etc.

Se observă preocuparea de a înfățișa problemele economice ale capitalismului în general, contradicțiile antagonice ale acestei orînduiri în strînsă legătură cu situația economiei Romîniei burghezo-moșierești, cu adîncirea exploatării oamenilor muncii de la orașe și sate, cu trădarea intereselor naționale de către burghezia autohtonă, cu subordonarea economiei țării capitalului străin. Analiza economică ține seama, în același timp, de lupta revoluționară a maselor populare în frunte cu clasa muncitoare, sub conducerea partidului ei marxist-leninist, pentru lichidarea orînduirii exploatatoare și construirea societății socialiste. La baza ei, rod al unei profunde analize științifice, stau concluziile generalizatoare cuprinse în documentele de partid.

Scris de pe poziții științifice, manualul, în ansamblu, servește atît ridicării nivelului cunoștințelor economice cît și educației comuniste și patriotice.

Subliniind aspectele sale pozitive meritorii, trebuie, în același timp, să arătăm că noul manual este susceptibil de unele îmbunătățiri, într-o viitoare ediție a sa.

În mod deosebit, remarcăm, din acest punct de vedere, unele repetări în tratarea problemelor imperialismului și ale crizei generale a capitalismului. Ultimul capitol al manualului — „Intensificarea instabilității și putrefacției capitalismului" — reia, în mare măsură, problemele tratate în „Locul istoric al imperialismului".

Trebuie, de asemenea, subliniat și faptul că, deși noul manual se ocupă mult mai dezvoltat de problemele capitalismului contemporan, în economia generală a lucrării partea respectivă reprezintă sub 2/5. Pe de altă parte, actualul manual (450 de pagini) urmează a fi predat studenților, în multe institute de învățămînt superior, în cursul unui singur semestru. Dacă avem în vedere numărul de ore afectate predării acestui obiect în primul semestru, precum și numărul de pagini normat pentru o oră de curs, rezultă că actualul manual depășește sensibil volumul necesar. În același timp, unele capitole ale manualului — îndeosebi din partea cu privire la capitalismul premonopolist — cunosc, ca volum, o dezvoltare asemănătoare celei existente în cursul de economie politică pentru învățămîntul superior editat de I.S.E. în 1963, curs destinat economiștilor. Toate aceste considerente ne îndreptățesc să credem că există posibilități, pe de o parte, de reducere, în viitor, a volumului actualului manual privind partea economiei capitaliste premonopoliste, iar pe de altă parte, de creștere — în întreaga lucrare — a ponderei problemelor capitalismului contemporan. În acest mod, înarmarea ideologică a tuturor celor ce studiază economia politică a capitalismului ar deveni mult mai eficientă.

Considerăm, de asemenea, necesar să propunem folosirea și mai largă — în ilustrarea tezelor teoretice — a materialului documentar statistic etc., privind situația economiei Romîniei burghezo-moșierești. Ar fi fost util ca, la tema „Renta funciară capitalistă", să se dea ilustrativ prețul pămîntului (1 hectar arabil) și nivelul arendei în condițiile regimului burghezo-moșieresc, arătîndu-se, în același timp, consecințele acestui proces asupra nivelului de trai al maselor muncitoare de la orașe și sate. La temele „Imperialismul" și „Criza generală" (prima etapă), se face resimțită nevoia actualizării unor probleme ca: mișcarea grevistă și mișcările țărănești din acea perioadă în Romînia, tendințele oligarhiei financiare din Romînia, forme ale capitalismului monopolist de stat existente în țara noastră în acel timp etc. Toate aceste elemente și altele similare ar fi permis să se dea o imagine mai amplă cu privire la crearea și dezvoltarea condițiilor obiective și subiective ce au dus la procesul revoluționar al lichidării regimului burghezo-moșieresc din țara noastră și la instaurarea, de către masele populare, sub conducerea partidului, a regimului democrat-popular.

★

Observațiile critice menționate nu diminuează calitățile noului manual. Ele sînt menite, în măsura în care vor fi însușite de autori, să servească la îmbunătățirea viitoarei sale ediții.

conf. univ. DAN GRINDEA
candidat în științele economice

*) *„Economia politică — capitalismul", manual, Editura politică, 1963.*

Tabăra de vară pentru artiștii plastici amatori

BRAȘOV (coresp. R.l.). — Casa regională a creației populare Brașov a organizat în acest an o tabără de vară mobilă a artiștilor plastici amatori din regiune, la care participă 130 de persoane. După deschiderea festivă a taberei, care a avut loc ieri la Sibiu, artiștii și-au propus ca obiective principale vizitarea și executarea diferitelor lucrări la întreprinderile din regiune. Artiștii amatori din regiune își vor încheia activitatea în tabăra de vară la 3 august a.c.

Cititorii pun punctul pe i

Călătorii care vin cu trenul de la Tîrgoviște au, la Ploiești, doar un minut ca să prindă legătura spre Amara, garnitura de Tîrgoviște oprindu-se pe linia întîi, iar cealaltă fiind trasă la peronul 7. (I. DOBRE — Moreni).

— Ura! Chiar dacă nu prindem trenul spre Amara, tot am bătut recordul pe 200 metri plat.

În comuna Fîntînele, frizerul a părăsit atelierul, deoarece nu i s-a pus la dispoziție decît o încăpere neutilată. După discuții interminabile nu se știa dacă amenajarea cade în sarcina cooperativei sau a sfatului popular local. (H. RUSSU — Fîntînele-Mizil).

— Unde pleci, tovarășe frizer?!
— Să mă rad. De cînd tot discută cooperativa cu sfatul popular, mi-a crescut barbă.

În orașul minerilor din apropierea comunei Filipești de Pădure, raionul Cîmpina, unii locatari au instalat, în fața noilor blocuri, cotețe pentru porci, ceea ce, pe lîngă că dăunează esteticii, infectează și aerul. (ION MARINESCU).

— În fața blocului nostru am pus glicină.
— Noi, vedeți...
— Văd: ați pus... slănină! Plăcut miros!!!

Desene de FRED GHENĂDESCU

STIATI CĂ...

● **ÎN COLECȚIA MUZEALĂ de istoria farmaciei din Cluj, se află un prețios document care reprezintă prima nomenclatură romînească a plantelor medicinale cunoscute de popor și folosite în farmacie? Acest document a fost tipărit la Sibiu în secolul XVIII și cuprinde denumirile plantelor în limbile română, germană, maghiară și latină (științifică).**

● **ÎN ȚĂRILE din centrul și apusul Europei, ultimii urși au fost împușcați acum un secol și ei mai pot fi văzuți doar prin grădinile zoologice?**

● **UN OROLOGIU din antichitate a fost pescuit în apele din apropierea unei insule aflată în Marea Egee? Angrenajele și mecanismele orologiului sînt din bronz și prezintă o mărturie asupra cunoștințelor tehnice înaintate din acele timpuri.**

● **ÎNTR-O PEȘTERA din apropierea litoralului Mării Moarte s-a găsit un document enigmatic? Format din două suluri de aramă foarte oxidate, vechi de peste 2.000 de ani, el conține indicații cu privire la un uriaș tezaur. Se presupune că documentul ar fi avut la origine 3.000 de litere, din care nu s-au păstrat decît 150, iar din descifrarea acestora cercetătorii au ajuns la concluzia că el ar indica locurile unde au fost ascunse peste 150 de tone de aur și argint.**

● **LIPITORILE ne pot preveni asupra timpului? Ele devin un adevărat barometru viu, fiind foarte sensibile la lipsa de aer din apă ca și la orice modificări ale presiunii atmosferice. Dacă punem cîteva lipitori într-un borcan cu apă și le ținem sub observație, vom vedea că ele se mișcă liniștite sau stau pe fundul borcanului în cazul cînd a doua zi va fi timp frumos; în caz de ploaie, lipitorile vor fi agitate, iar în caz de furtună vor încerca să iasă afară.**

● **ÎN ARHIVELE MINĂSTIRII Vatoped de pe muntele Athos, s-a găsit o copie după celebrul atlas geografic alcătuit de Ptolomeu acum aproape 2000 de ani? Interesant este faptul că în acest atlas există o descriere destul de exactă a deltei Dunării, descriere folosită pînă în secolul XV.**

● **PRIMELE ȘCOLI DIN LUME au fost înființate acum 5000 de ani? În ruinele orașului Uruk din Sumeia (Mesopotamia) s-au găsit tăblițe de lut care cuprind șiruri întregi de cuvinte pe care elevii de pe acele vremuri le învățau pe dinafară. De asemenea, s-au dezgropat niște „caiete școlare" — tăblițe cu tot felul de exerciții ale elevilor. Arheologii francezi au descoperit chiar două încăperi în care erau bănci școlare formate din cărămizi — primele săli de clasă.**

● **ÎN PĂDURILE TROPICALE din Africa cresc peste 3000 de specii de arbori, dintre care peste 1000 de specii uriașe, ficusul atingînd 80 de metri înălțime?**

● **CEA MAI MICĂ PLANTĂ cu flori de la noi din țară este lintița? Florile ei au fost văzute de puțini oameni, deoarece sînt mici cît o gămălie de ac? De altfel, florile lintiței, deși sînt atît de mici, botaniștii susțin că nu avem de-a face cu o singură floare, ci cu trei flori, fiind o inflorescență. O altă curiozitate a lintiței este că din aceeași frunză apare și floarea și rădăcina.**

● **O PLANTĂ RARĂ de tipul celor carnivore, care a fost găsită numai în două sau trei locuri din țara noastră, este aldrovanda? Aceasta plutește pe apă și are frunzele late, transformate în adevărate capcane. Ele se îndoaie prinzînd în mijloc răcușori, ciclopi, dafinii.**

● **ÎN ANUL 1890 la Sf. Gheorghe s-a prins un morun de 880 kg. iar în 1952 un somn de 500 kg.?**

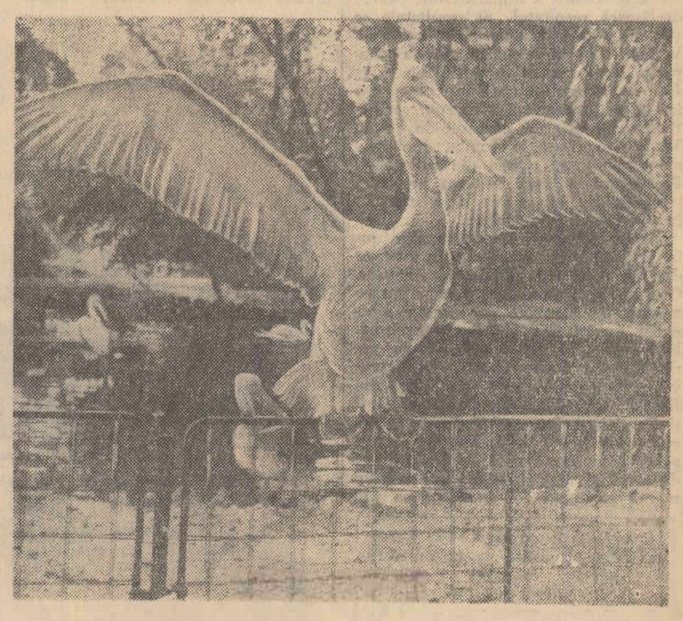

Gimnastica de dimineață în Cișmigiu ...

Foto: MIHAI POPESCU

PE URMELE UNOR SCRISORI

Participarea mereu mai activă a maselor de oameni ai muncii la desăvîrșirea construcției socialiste din țara noastră își găsește oglindire și în scrisorile primite la redacție, din cele mai diferite colțuri ale țării. Ce cuprind aceste scrisori? O multitudine și varietate de probleme, gama largă și complexă de preocupări ale omului zilelor noastre. Cetățenii ne înfățișează innoirile care au loc în orașele și satele lor, ne vestesc realizările diferitelor colective, popularizează metodele noi de muncă, surprind fapte doveditoare a prefacerilor adînci ce au loc în conștiința oamenilor, în mentalitatea și comportarea lor. Totodată, cu ochi atenți de buni gospodari și conștienți de răspunderea ce le revine în conducerea treburilor obștești, ei sesizează deficiențele întîlnite, iau atitudine față de încălcarea legalității populare și a eticei noastre socialiste, își spun părerea în cele mai importante probleme pe care le ridică construcția socialistă din țara noastră, fac propuneri interesante și valoroase.

Într-o scrisoare adresată nu de mult redacției, medicul veterinar **TEODOR BOGDAN din comuna Cristinești, raionul Dorohoi**, specialist în apicultură și autor a mai multor cărți în această ramură, semnala, de pildă, greutățile întîmpinate în calitatea sa de lector la cercul zootehnic din comună, din cauza inaccesibilității unor termeni cuprinși în manualul „Creșterea animalelor" destinat cercurilor de zootehnie. Recunoscînd justețea acestei sesizări, respectiv că în unele lecții din cuprinsul manualului au abundat termeni tehnici și s-a folosit un stil greoi — Consiliul Superior al Agriculturii a organizat numeroase anchete și sondaje în majoritatea raioanelor din țară, iar materialul bogat — conținînd păreri, observații și propuneri ale organelor locale, ale lectorilor și ale cursanților — adunat cu acest prilej, a fost prelucrat cu autorii care au redactat manualele pentru cursurile agrozootehnice din anul școlar 1963—1964.

Pornind de la o propunere privind lărgirea sortimentului de conserve dietetice, făcută de cititorul nostru **GH. DUMBRAVA din Capitală**, Ministerul Industriei Alimentare a organizat o consfătuire cu participarea tuturor factorilor interesați, în care s-au hotărît măsuri practice în această privință.

Exemple asemănătoare există cu prisosință deoarece în țara noastră, scrisorile oamenilor muncii se bucură de o mare atenție, rezolvarea lor fiind reglementată de hotărîri ale partidului și ale guvernului. Modul în care se analizează și se rezolvă sesizările dovedește însemnătatea pe care o acordă un minister, un sfat popular, o instituție sau o întreprindere sprijinului primit și pe această cale din partea oamenilor muncii. Linia permanent ascendentă a graficului scrisorilor sosite la redacție demonstrează în mod grăitor răspunderea și seriozitatea cu care sînt tratate sesizările oamenilor muncii, cît și creșterea încrederii cetățenilor ca urmare a atenției de care se bucură cuvîntul lor.

A da răspuns scrisorilor primite nu înseamnă însă întreaga datorie îndeplinită. Cei ce răspund trebuie să dovedească în primul rînd operativitate în luarea măsurilor corespunzătoare. Remarcăm cu satisfacție că această importantă cerință constituie pentru multe organe o preocupare permanentă în munca de rezolvare a scrisorilor și sesizărilor oamenilor muncii. Cu multă promptitudine, adeseori devansînd chiar termenele stabilite prin lege, răspunde redacției noastre **Ministerul Învățămîntului**, care are grijă să transmită rezultatul nu numai redacției ci și direct autorilor sesizărilor. Grijă și solicitudine manifesă și **Ministerul Industriei Petrolului și Chimiei**, apelînd la toate soluțiile posibile pentru a satisface cererile îndreptățite ale cetățenilor, ca și **I.T.B.**, care bizuindu-se pe observațiile critice ale călătorilor, ia mereu măsuri menite să aducă transportul în comun la nivelul cerințelor. Operativ, atent și temeinic lucrează cu scrisorile oamenilor muncii **Consiliul Superior al Agriculturii și Comitetul de Stat pentru problemele de muncă și salarii.** De asemenea, se poate spune că și **Sfatul popular al orașului București** și-a îmbunătățit în ultima vreme munca în această direcție. Secțiile sfatului rezolvă în prezent direct, nu prin intermediul raioanelor, un număr mai mare de scrisori față de anii trecuți. Ar fi de dorit ca și sesizările privind probleme de spațiu să nu mai fie transferate raioanelor, deoarece redacția trimite spre cercetare S.P.C., ca for superior, acele cazuri care au fost tratate și rezolvate în mod superficial, cu insuficient spirit de discernămînt, de către raioane.

Capitolul „operativitate" are însă și restanțieri; mai puțini, e drept, în comparație cu perioadele anterioare, dar încă destui. Sîntem în așteptarea răspunsului la o serie de sesizări, referitoare la lipsuri serioase cu consecințe dintre cele mai neplăcute, trimise **Sfatului popular regional Argeș**, încă de la începutul anului. Oare lipsurile semnalate la spitalul din comuna Greci, raionul Slatina (sesizarea nr. 381 din ianuarie a.c.) nu a mișcat deloc pe nimeni de la comitetul executiv regional Argeș? De vreme ce redacția nu a primit nici pînă acum răspuns la această sesizare, e de presupus că nu s-au luat nici măsurile care se impuneau cu necesitate. La o sesizare primită în martie a.c. (nr. 2320), **I.R.T.A. Oltenia** tergiversează, de asemenea, luarea unor măsuri și nici nu s-a obosit să ne trimită vreun răspuns, deși scrisorile primite recent la redacție arată că transportul în comun, în regiunea Oltenia, nu merge tocmai... pe roate. Asemenea atitudini demonstrează dezinteres față de părerile cetățenilor, desconsiderarea unui sprijin substanțial și prețios pe care-l oferă masele de oameni ai muncii, cu intenția sinceră ca munca să se desfășoare în bune condiții.

Seriozitatea cu care este rezolvată o scrisoare se vede din rezultatele practice pe care le are. Or, trebuie arătat că în unele cazuri, unele organe vizate anunță redacția că au luat măsuri care, din păcate, nu se materializează. Ce-i folosește, de pildă, bătrînei Dumitrache Paraschiva din comuna Rîmniceni, raionul Brăila, comunicarea **Sfatului popular al raionului Brăila** că pînă la sfîrșitul lunii ianuarie va primi totuși pensie, deoarece are dreptul din moment ce această dată n-a fost respectată? Răspunsul sfatului popular a sosit repede în acest caz, dar, precum se vede, e vorba de o rezolvare „din goana condeiului", lipsită de răspundere pentru om și pentru cuvîntul scris pe hîrtie. O mostră de răspuns formal, în discordanță cu realitatea, ne-a furnizat recent și **Sfatul popular raional 16 Februarie.** În timp ce locatarilor din Bd. Dinicu Golescu nr. 1A li se comunică la 5 mai a.c. (adresa nr. 3706) că „I.A.L. 16 Februarie își propune să execute modificarea acoperișului în cursul trimestrului III", ziarul e informat, prin adresa 637 că, „în ceea ce privește acoperișul nu se confirmă cele relatate de locatari". Adică ce nu se confirmă? Că apa se infiltrează prin acoperiș în camere, pricinuind degradări, datorită lucrărilor de proastă calitate efectuate de I.A.L. 16 Februarie în anul 1961. Pe bună dreptate, comitetul de clădire al amintitului imobil a revenit recent, arătînd situația reală și cerînd sprijinul pentru o rezolvare eficientă a deficiențelor semnalate.

★

Oricît de modestă pare o scrisoare, ea are o valoare bine determinată și într-un fel sau altul își aduce contribuția la efortul amplu care se desfășoară în țara noastră, pentru desăvîrșirea construcției socialiste. De aceea, ministerele, sfaturile populare și orice instituție sau întreprindere au datoria să rezolve cu simț de răspundere și operativitate scrisorile oamenilor muncii și să vegheze la eficiența practică a măsurilor preconizate. Lipsurile sesizate trebuie să capete soluționarea grabnică, propunerile judicioase cer o atentă studiere în vederea transpunerii lor în viață, cererile personale îndreptățite solicită toată atenția și solicitudinea.

SE POATE...

Este foarte bine că formele moderne de deservire din unitățile comerciale își croiesc drum nu numai în București, Brașov sau Cluj, ci pe zi ce trece ele apar și în alte orașe din țară, unde altădată practicile rudimentare erau îndeobște cunoscute. Nu mai departe, la Brăila, într-o seară — cu puțin timp în urmă — pe fațada unui bloc, a apărut un anunț scris cu litere de neon: „La telefon 1006 — servim alimente la domiciliu".

Anunțul amintit nu este o simplă piesă decorativă în ansamblul nocturn al urbei de pe malul Dunării. Realitatea lui practică este ilustrată de moto-scuterele care încărcate cu alimente, străbat zilnic străzile brăilene în drum spre consumatori ce primesc la domiciliu produsele solicitate. Ai cerut la telefon lucrurile de care ai trebuință și în scurt timp ești servit așa cum se cuvine. O.C.L. Alimentara din această localitate a și dobîndit în scurt timp un bilanț fructuos: efectuarea promptă a comenzilor telefonice a mărit rentabilitatea unității respective și totodată consumatorii în continuă creștere sînt mulțumiți de faptul că au la dispoziție un serviciu rapid și civilizat. Paralel cu aceasta, la Brăila ca și în alte orașe din țară apar în sectorul alimentar noi unități cu autoservire care soluționează pierderea timpului consumatorului în fața caselor și raioanelor aglomerate.

Preocuparea aceasta pentru extinderea autoservirii sau a deservirii la domiciliu, se observă mai cu seamă în unitățile de alimentație publică. Dar în celelalte? Oare și aici — căci condițiile sînt cît de cît asemănătoare — nu s-ar putea cu mai multă pricepere, introduce acele forme de autoservire care și-au dovedit cu prisosință eficiența?

Într-adevăr inițiativele bune aplicate în ramura alimentației publice ar trebui să-și găsească locul într-o mai mare măsură și în alte sectoare comerciale. Se argumentează uneori de către unele organizații comerciale locale că introducerea acestor forme presupune multe pregătiri prealabile (schimbări de mobilier, etc) și cu scepticism se afirmă că valabilitatea lor nu ar fi încă suficient de concludentă. Încercările timide care s-au făcut în această direcție, se pierd adesea în anonimat, deoarece popularizarea lor sau se face cu încetinitorul sau deloc.

Am văzut de curînd la Brașov, concomitent cu cîteva unități similare din București, ce bune rezultate se pot obține, prin introducerea autoservirii în unitățile de încălțăminte și textile. La magazinul „Elegant" din cartierul „Tractorul", colectivul tehnic al organizației comerciale locale a conceput o formă nouă pentru expunerea imprimeurilor. Pe principiul expunerii deschise, imprimeurile sînt prezentate pe rulourile metalice în care sînt expuse circa 300 de modele din diferite culori. În locul raftului adesea obscur și greu de privit, cumpărătorii au prilejul să-și aleagă direct marfa dorită. La un alt magazin din Brașov, la „Select", încălțămintea este expusă în rafturi de sticlă compartimentată pe numere, unde cetățenii găsesc perechea completă. În timpul acesta, îndrumătorii îi ajută pe clienți să-și aleagă marfa solicitată, iar apoi, foarte rapid, șeful de unitate încasează la casa de marcat, costul mărfii și o ambalează. Căci casieriițele au devenit, după o calificare prealabilă făcută în cadrul organizației comerciale locale, îndrumătoare competente, în chiar unitățile unde au funcționat pînă acum.

Așa-i că se poate? Să vedem însă ce înseamnă acest lucru sau mai bine zis care este avantajul direct. În primul rînd, cumpărătorii au la dispoziție întreg sortimentul de mărfuri existent în unitate, iar desfacerea produselor, se face firește, cu mai multă operativitate. O statistică arată în mod concludent că timpul efectuat pentru cumpărături în magazinele cu autoservire se reduce cu 40 la sută față de magazinele cu vînzători.

Important este că în urma studierii atente a acestei noi forme, la fața locului, se constată o dată cu creșterea substanțială a vînzării și o sporită eficacitate economică, adică o mai mare rentabilitate a fiecărei unități în parte. Din păcate însă, în momentul de față numărul acestor unități este încă foarte mic, deși cerințele consumatorilor și interesele proprii ale unităților respective, impun introducerea formelor avansate în majoritatea sectoarelor comerciale.

De ce oare acest lucru se face atît de greoi și de ce la unele unități această formă avansată de deservire este încă absentă? Într-o scrisoare recentă primită la redacție, un cititor propune să se găsească modalitatea soluționării felului anevoios cum se face vînzarea în papetării sau drogherii, ca să ne rezumăm doar la aceste exemple. Pe bună dreptate cititorul nostru propune, și socotim că aceasta trebuie să dea de gîndit celor în drept, pentru ca și aici să fie eliminate în sfîrșit modalitatea lamentabilă datorită căreia este necesar să stai pentru un creion, sau pentru o perie de dinți, vreme îndelungată la casă și în fața ghișeului unității în cauză. Și la farmacii pentru un simplu antinevralgic, uneori după stagiul din fața aparatului de marcat, trebuie să aștepți pînă ce îți vine rîndul.

Fără îndoială, cu mai multă atenție și cu grijă, firește, introducerea formelor avansate ca autoservirea bunăoară sau plata direct la vînzător vor putea fi extinse în cît mai multe unități comerciale sau de deservire a populației, spre folosul comun.

D. TABACU

La exploatarea forestieră Bîlta din regiunea Oltenia, mecanizarea muncii s-a extins considerabil. Aproximativ 50 la sută din copaci sînt doborîți cu fierăstraiele mecanice iar selecționatul lor se face în întregime cu astfel de mijloace. Lemnul este scos cu tractoare și transportat la rampa de încărcare cu funicularele și camioanele. Ca urmare a introducerii mecanizării pe scară largă, productivitatea muncii a sporit simțitor iar indicii de utilizare au crescut.

Foto: AGERPRES

Semnarea protocolului de lărgire a Acordului comercial de lungă durată pe anii 1964-1965 între R. P. Română și R. P. Bulgaria

În urma tratativelor care au avut loc, la 19 iulie a.c., s-a semnat la Sofia un protocol de lărgire a Acordului comercial de lungă durată pe anii 1964—1965 între R. P. Romînă și R. P. Bulgaria.

Protocolul prevede lărgirea în continuare a volumului livrărilor reciproce de mărfuri în următorii doi ani.

Tratativele au decurs într-o atmosferă de prietenie și înțelegere reciprocă.

Din partea romînă protocolul a fost semnat de V. Ionescu, adjunct al ministrului comerțului exterior, iar din partea bulgară de M. Pascalev, locțiitor al ministrului comerțului exterior. La semnare au asistat I. Budinov, ministrul comerțului exterior al R. P. Bulgaria, L. Anghelov, locțiitor al ministrului afacerilor externe al R. P. Bulgaria, precum și membrii celor două delegații. A fost de față I. Beldeanu, ambasadorul R. P. Romîne în R. P. Bulgaria. (Agerpres).

Marea sărbătoare a poporului polonez

Mîine, poporul polonez sărbătorește cel mai de seamă eveniment din istoria patriei sale: împlinirea a 19 ani de la eliberarea țării de sub jugul hitlerist.

Lupta poporului polonez împotriva ocupației naziste, pentru cucerirea libertății și independenței naționale, a fost deosebit de grea. Agresorii hitleriști care au invadat Polonia au urmărit sistematic exterminarea poporului polonez, transformarea în ruine și scrum a numeroase orașe și sate, distrugerea unor importante comori culturale. Această perioadă a ocupației hitleriste a fost cea mai sumbră din istoria țării.

Sub conducerea comuniștilor, clasa muncitoare, poporul polonez, armata poloneză renăscută, au desfășurat, alături de glorioasa Armată Sovietică, o luptă eroică împotriva cotropitorilor fasciști.

Pe pămîntul dezrobit al țării a luat ființă la 22 iulie 1944 guvernul național — Comitetul polonez al eliberării naționale proclamînd ca prim act de guvernămînt, puterea populară. De atunci au trecut 19 ani, perioadă în care poporul polonez a obținut, sub conducerea Partidului Muncitoresc Unit numeroase succese în construirea societății socialiste.

Polonia populară s-a transformat într-o țară cu o industrie în continuă dezvoltare. Crearea unor noi ramuri industriale, inexistente în trecut, asigură dezvoltarea pe mai departe a economiei naționale a Republicii Populare Polone.

După cum se arată în comunicatul Direcției centrale de statistică, în anul 1962 volumul producției industriale a țării a crescut cu 8,4 la sută, în comparație cu anul 1961.

Producția de energie electrică a crescut în 1962 cu 9,7 la sută, extracția de huilă cu 2,8 la sută, iar producția de oțel a crescut cu 450.000 tone.

In comparație cu ritmul creșterii întregii producții industriale, ritmul de creștere în industria chimică a fost de două ori mai mare. Venitul național a crescut în anul 1962 cu 2,5 la sută față de anul 1961.

Laolaltă cu celelalte țări socialiste, R. P. Polonă promovează cu consecvență pe plan extern, o politică de coexistență pașnică între state cu sisteme sociale diferite, militează pentru rezolvarea tuturor litigiilor internaționale pe calea tratativelor.

R. P. Polonă se pronunță cu consecvență pentru lichidarea rămășițelor celui de al doilea război mondial, pentru încheierea Tratatului de pace german și rezolvarea, pe baza acestuia, a situației anormale din Berlinul occidental.

Legăturile de prietenie dintre popoarele romîn și polonez, care au rădăcini adînci, se dezvoltă continuu. Baza acestor relații trainice o constituie atașamentul comun față de măreața și invincibila învățătură marxist-leninistă, față de principiile internaționalismului proletar.

La începutul acestui an au avut loc convorbiri între delegațiile Comitetului de Stat al Planificării al R. P. Romîne și Comisiei de Stat a Planificării de pe lîngă Consiliul de Miniștri al R. P. Polone, privind colaborarea economică dintre cele două țări în perioada de perspectivă (pînă în anul 1980). In cursul convorbirilor, care s-au desfășurat în spiritul prieteniei frățești și înțelegerii depline, au fost discutate problemele privind dezvoltarea și întărirea continuă a legăturilor romîno-polone, conform înțelegerii dintre conducerile de partid și guvern dintre cele două țări. De asemenea, au fost discutate și stabilite principalele probleme de colaborare economică în ramurile de bază ale economiei naționale.

In februarie 1963 a fost semnat Protocolul privind schimbul de mărfuri și plățile între R. P. Romînă și R. P. Polonă pe anul 1963. La baza acestui Protocol au stat. Acordul comercial de lungă durată încheiat între cele două guverne pe anii 1961—1965, precum și Protocolul sesiunii a III-a a Comisiei mixte guvernamentale romîno-polone pentru colaborare economică. Protocolul prevede o creștere a schimburilor comerciale de circa 17 la sută față de contigentele Protocolului comercial pe anul 1962. Concomitent cu relațiile economice se dezvoltă relațiile pe tărîm cultural, științific, sportiv.

Cu prilejul celei de a 19-a aniversări a eliberării patriei sale de sub jugul fascist, poporul romîn transmite poporului polonez un călduros și frățesc salut, și-i urează noi succese în făurirea vieții socialiste, în nobila luptă pentru apărarea păcii și întărirea prieteniei între popoare.

Adunarea de la rafinăria din Ploiești

PLOIEȘTI (Agerpres). — Cu prilejul celei de-a 19-a aniversări a eliberării Poloniei de sub jugul fascist, în sala de festivități a rafinăriei din Ploiești a avut loc simbătă o adunare la care a participat un mare număr de petroliști. Prof. dr. Gh. Suciu, membru corespondent al Academiei R. P. Romîne, a vorbit despre realizările obținute de oamenii muncii din țara prietenă în cei 19 ani care au trecut de la eliberare.

A luat cuvîntul și ambasadorul extraordinar și plenipotențiar al R.P. Polone la București, Wieslaw Sobierajski.

În încheiere, a fost prezentat un film artistic polonez.

SPORT

Concursul internațional de ciclism

Proba de viteză, începută vineri, în prima zi a concursului internațional de ciclism, a continuat ieri și s-a încheiat cu victoria scontată a alergătorului bulgar Boncio Novacov, sosit pe primul loc în toate cele cinci serii la care a participat. Ocupanții locurilor 2—3 la această probă se vor stabili azi după disputarea unui baraj între Doicev și Klunker, ambii cu cîte trei victorii. O altă probă încheiată ieri a fost cea de urmărire pe echipe. Primul loc a revenit reprezentativei R. D. Germane cronometrată cu timpul de 4'33"7/10 performanță deosebit de valoroasă care, de altfel, constituie un nou record al R. D. Germane. Echipa noastră a ocupat locul doi cu timpul de 4'49"8/10 — nou record republican. Ieri s-au mai desfășurat și semifinalele probei de urmărire individuală. In prima semifinală Staps (R. D. Germană) l-a învins pe Voloșin (care l-a înlocuit pe C. Dumitrescu), iar în a doua semifinală bulgarul Stoianov a cîștigat duelul cu Silviu Duță.

Azi, cu începere de la orele 17, se dispută ultimele probe ale concursului.

★

Ieri dimineață cicliștii **Dumitrescu, Cosma, Ziegler, Ardeleanu, Bădără, Rusu, Ciocan și Gera**, însoțiți de antrenorul **N. Voicu**, au plecat în R. D. Germană pentru a participa la o cursă internațională, alături de rutieri din Danemarca, Belgia, Uruguai, Polonia, R. D. Germană. Cursa constă dintr-o probă de 100 km. contra-timp pe echipe.

Competiția internațională de caiac-canoe

Ieri a început competiția internațională de caiac-canoe „Regata Snagov" la care participă sportivi din 9 țări: R.S.F.S. Rusă, R. D. Germană, R. P. Ungară, R. P. Polonă, Iugoslavia, R. P. Bulgaria, R. S. Cehoslovacă, Japonia și R. P. Romînă. Probele au fost dominate de reprezentanții noștri care au obținut 5 victorii. La caiac simplu (500 m) primul a terminat campionul european A. Vernescu cu 1'52"8/10. Proba de canoe 2 (10.000 m) a revenit lui Calinov și Lipalit (R.P.R.) în 45'15"5/10.

Iată rezultatele înregistrate: caiac 2 băieți (10.000 m) R. S. Cehoslovacă 41'02"; caiac 1 băieți (10.000 m) Șt. Pocora (R.P.R.) 44'40"; canoe 2 băieți (10.000 m) Calinov, Lipalit (R.P.R.) 45'15"5/10; canoe 1 (10.000 m) Zamodin (R.S.F.S.R.) 50'49"6/10; caiac 1 (500 m) Vernescu (R.P.R.) 1'52"8/10; caiac 1 fete (500 m) Subina (R.S.F.S.R.) 2'12"; caiac 2 băieți (500 m) Nicoară, Ivanov (R.P.R.) 1'42"5/10; caiac 4 băieți (1.000 m): R.P. Romînă 3'18"2/10; canoe 1 (10.000 m) Zamodin (R.S.F.S.R.) 50'49"6/10. Astăzi vor fi cunoscuți învingătorii la celelalte probe.

Meciul de atletism U. R. S. S. — S. U. A.

MOSCOVA (Agerpres). — Pe stadionul de la Lujniki din Moscova, în prezența a peste 50.000 de spectatori, a început simbătă cea de-a 5-a ediție a meciului de atletism dintre echipele U.R.S.S. și S.U.A. După prima zi de întreceri, scorul general este de 89—78 puncte în favoarea echipei U.R.S.S. La feminin, conduc atletele sovietice cu 35—17 puncte, iar la masculin oaspeții cu 61—54 puncte.

Astăzi, finala Cupei R.P.R. la fotbal

Astăzi, de la ora 17,30, pe stadionul „23 August" din Capitală se desfășoară finala „Cupei R.P.R." la fotbal în care se întîlnesc echipele Petrolul Ploiești și Siderurgistul Galați, recent promovată în prima categorie a țării.

Stațiile noastre de radio vor transmite în întregime desfășurarea meciului pe programul I.

In deschidere, la ora 15,15, are loc finala campionatului republican de juniori: Dinamo București—Farul Constanța.

Recepție oferită de ministrul Belgiei

Simbătă după-amiază ministrul Belgiei în R. P. Romînă, Honore Cambier, a oferit o recepție cu prilejul sărbătorii naționale a Belgiei.

Au luat parte Gh. Pele, adjunct al ministrului afacerilor externe, Mihai Ciobanu, președintele Camerei de Comert, Dionisie Ionescu, șeful Ceremonialului de Stat, funcționari superiori din Ministerul Afacerilor Externe, Ministerul Comerțului Exterior, oameni de cultură, ziariști.

Au participat șefi ai unor misiuni diplomatice acreditați la București și alți membri ai corpului diplomatic.

(Agerpres)

Pentru înfrumusețarea satelor

BRĂILA (coresp. R. l.). — La secția de arhitectură și sistematizare a sfatului popular raional Brăila s-au elaborat de curînd șase variante de proiecte tip pentru locuințe sătești, care țin seama de condițiile actuale și de perspectiva dezvoltării satelor. In rațion, la cererea colectiviștilor, au și fost trimise peste 800 de asemenea proiecte tip cu privire la amplasarea noilor construcții social-culturale și administrative, zone verzi, etc. în satele raionului.

VEȘTI DIN R. P. POLONĂ

„Quasi-ceram" — un nou tip de sticlă

La fabrica de sticlă tehnică din Polanka a fost pus la punct procedeul fabricării unui nou tip de sticlă denumit „quasi-ceram". Noul produs este o sticlă de mare rezistență mecanică. Ea va putea fi utilizată la fabricarea diferitelor aparate de laborator, la izolatoare de înaltă tensiune, precum și la servicii de masă incasabile.

Materiile prime întrebuințate la obținerea acestui produs sînt în principiu aceleași ca și pentru sticla obișnuită, proprietățile sale deosebite realizîndu-se prin dozarea materiilor prime, procedee speciale de fabricare etc.

Șapte milioane de elevi și studenți

In anul școlar care s-a încheiat în R.P. Polonă au urmat cursurile diferitelor școli peste 7 milioane copii, tineri și maturi — cu 440.000 mai mulți decît în anul precedent.

În cele 264 de facultăți și secții ale celor 73 de institute de învățămînt superior din Polonia au urmat cursurile de zi și cele serale pentru oamenii muncii din producție 173.000 de studenți.

Lucrări de ameliorare

Lucrările de ameliorare în regiunile mlăștinoase ale R.P. Polone se desfășoară în ritm accelerat. Planurile pe acest an prevăd efectuarea de noi drenaje pe o suprafață de 62.000 de hectare și refacerea canalelor existente de drenaj pe alte 79.000 hectare pămînturi din zonele mlăștinoase ale țării. Lucrările de ameliorare cele mai avansate se desfășoară în regiunile Cracovia, Poznan și Zielenogorsk.

Secție de galvanizare electrolitică

La Combinatul „V. I. Lenin" de la Nowa Hutta a fost dată recent în exploatare o secție de galvanizare electrolitică. Datorită dării în exploatare mai devreme decît prevedea planul acestei secții, industria metalurgică va primi o cantitate suplimentară de 2.000 tone de tablă de oțel în valoare de 20 milioane zloți. Încă în cursul acestui an noua secție va produce aproximativ 10.000 tone tablă de oțel.

Dezvoltarea muzeelor

In R.P. Polonă dezvoltarea muzeelor este însoțită și de o creștere a acțiunilor cultural-educative organizate de ele. În prezent în Polonia funcționează 164 muzee cu 600 de secții. În cursul anului trecut ele au organizat 458 de expoziții periodice, 445 de expoziții permanente și 186 de expoziții ambulante, care s-au bucurat de un deosebit succes. Numai cele ambulante au fost vizionate anul trecut de 1.700.000 de persoane.

Sub auspiciile muzeelor au fost ținute peste 9.000 de lecții, la care au participat aproximativ 600.000 de persoane și au fost vizionate 8.500 de filme documentare de către 500.000 de spectatori.

La acțiunile organizate de muzeele poloneze au participat în anul 1962 aproximativ 11 milioane persoane, ceea ce reprezintă o treime din populația țării.

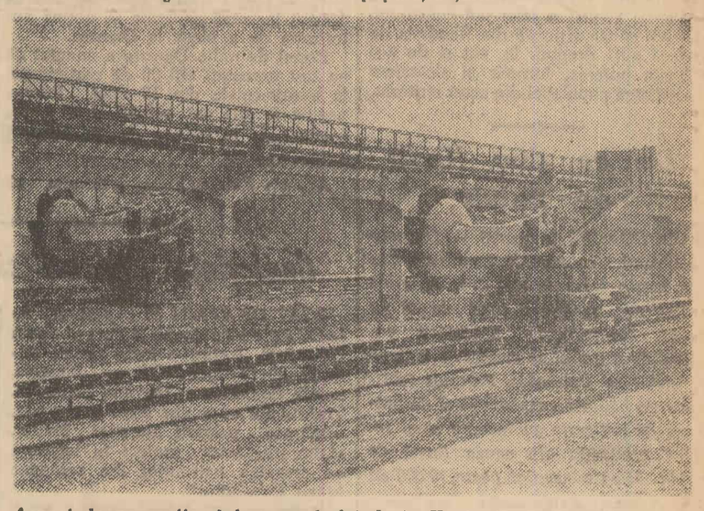

Aspect de pe șantierul termocentralei de la Konin (R. P. Polonă): instalațiile pentru transportarea cărbunelui.

Controlul preventiv — o pîrghie financiară importantă

(Urmare din pag. 1)

nului avea un stoc să-i ajungă pe 4 ani.

Pentru buna funcționare a controlului preventiv, dispozițiile legale în vigoare prevăd ca șeful contabil al întreprinderii să fie ajutat în efectuarea muncii lui de către lucrători din celelalte compartimente (aprovizionare, desfacere, muncă-salarii etc.) care să ateste realitatea și exactitatea actelor ce trebuie controlate preventiv de contabilitate. Aceasta înseamnă că nu numai la contabilitate trebuie să existe lucrători competenți și conștiincioși, dar ca și salariații însărcinați cu certificarea actelor să fie bine aleși, să cunoască dispozițiunile legale, să fie convinși că activitatea lor de controlori de stat este absolut necesară bunului mers al unității.

Din păcate, se întîlnesc situații cînd aceste norme nu sînt cunoscute și aplicate de salariații respectivi (cum a fost cazul contabilului-șef de la G.A.S. „Mihai Viteazu"-Cluj, care fiind transferat, a lăsat bonuri semnate în alb pentru „control preventiv"), dar chiar și de unii directori de întreprindere. La întreprinderile Electro-Mureș, I.R.T.A.-Bacău și I.R.T.A.-Cluj în anul 1962 nu erau încă numiți salariații care să efectueze certificarea actelor de control, deși trecuseră 3 ani de cînd erau obligați la aceasta.

În alte unități, numirea acestor salariați s-a făcut formal. La I. F. Tg. Săcuiesc de exemplu în unele sectoare certificarea actelor de control a fost încredințată unor salariați fără nici o pregătire în materie, deși în sectoarele respective existau lucrători bine pregătiți în acest domeniu.

Considerăm că ministerele, direcțiile generale, comitetele executive ale sfaturilor populare, directorii de întreprinderi, trebuie să revadă în toate unitățile economice și bugetare felul cum funcționează controlul preventiv, luînd măsuri pentru mai buna lui organizare.

Una din acestea, deosebit de importantă, este întărirea autorității contabilului șef. De felul în care, prin cunoștințele sale profesionale și prin nivelul său politic contabilul șef își dovedește competența, crește și autoritatea lui, iar măsurile pe care le ia pentru respectarea disciplinei financiare sînt înțelese ca atare și nu — cum se mai întîmplă uneori — ca acțiuni șicanatorii.

Totodată, conducătorii de unități sînt chemați și ei să sprijine activitatea contabilului șef pentru ca acesta să nu acționeze ca un simplu executant al dispozițiunilor. Contabilul șef nu poate face un serviciu conducerii unei unități dacă transformă viza de control preventiv într-o simplă formalitate, așa precum s-a întîmplat la unitățile locale din regiunea Cluj, unde în anul 1962 au avut loc 2.309 cazuri de plăți ilegale de drepturi de personal, pentru că viza de control preventiv s-a aplicat formal.

Așa cum arătam, unitățile financiare și de credit pot da și ele un ajutor mai eficient pentru prevenirea lipsurilor din activitatea organizațiilor economice. Acest ajutor se poate face simțit prin întărirea rolului activ pe care ele trebuie să-l aibă în sesizarea lipsurilor în unitățile controlate.

Este cunoscut faptul că toate unitățile economice în care controlul preventiv nu funcționează mulțumitor sînt vizitate destul de des de către un inspector financiar sau bancar. Nu era oare de datoria acestora de a ajuta întreprinderea controlată pentru lichidarea acestor lipsuri? Fără îndoială că da.

La Congresul al III-lea al partidului, tovarășul Gheorghe Gheorghiu-Dej sublinia printre altele că ministerele, organele economice centrale, comitetele executive ale sfaturilor populare și conducerile întreprinderilor trebuie să ia măsuri pentru preîntîmpinarea pierderilor și a cheltuielilor neproductive, reducerea consumurilor specifice etc. ca activitatea lor gospodărească să se reflecte în sporirea beneficiilor și a veniturilor bugetare. Organizarea cît mai bună a controlului preventiv constituie una din pîrghiile financiare pe care aceste instituții o pot folosi pentru realizarea sarcinilor trasate de partid.

„Concursurile trimestriale Sportexpres atrag, pe zi ce trece, un număr sporit de participanți.

Iată-l pe GH. IONESCU din GALAȚI, cîștigătorul unuia din autoturismele oferite la concursul Sportexpres — trimestrul II".

AZI VĂ INFORMĂM DESPRE:

Sesiunea sfatului popular regional Brașov

BRAȘOV (Coresp. R.l.). Ieri s-au desfășurat lucrările celei de a 10-a sesiuni a sfatului popular regional. Deputații și invitații participanți la sesiune au analizat raportul cu privire la gospodărirea și înfrumusețarea orașelor și satelor regiunii, în perioada de la 1 ianuarie 1962 și pînă la sfîrșitul primului semestru al acestui an. În această perioadă, cetățenii regiunii Brașov au participat la executarea diferitelor lucrări în valoare de circa 66 milioane lei.

În urma materialelor prezentate și a discuțiilor purtate, deputații și invitații participanți la sesiune au luat măsuri concrete, care, aplicate în practică, vor duce la înfrumusețarea continuă a localităților regiunii Brașov.

Miting aviatic

BÎRLAD (Agerpres). — La Bîrlad a avut loc simbătă un miting aviatic în cadrul căruia au evoluat aeromodeliști, planoriști și aviatori fruntași din U.R.S.S., R.P. Bulgaria, R. P. Ungară și R. P. Romînă. Publicul a urmărit salturi cu parașuta, individuale și în grup, demonstrații de aeromodele și planoare, numere de acrobație executate cu avioane și planoare, vînătoare de balonașe.

Un miting asemănător are loc astăzi la Iași.

Consfătuirea inovatorilor

BAIA MARE (coresp. R.l.) Ieri în localitate s-au desfășurat lucrările consfătuirii regionale a inovatorilor la care au participat aproape 200 de inovatori: mineri, metalurgiști, constructori, muncitori forestieri, tehnicieni și ingineri, responsabili cabinetelor tehnice etc. Cu acest prilej s-a subliniat că de la începutul anului și pînă la 1 iulie inovatorii din această regiune au înaintat la cabinetele tehnice 1.331 de propuneri de inovații și raționalizări. Dintre acestea un număr de 586 au și fost aplicate în producție, avînd o eficiență economică de peste 9.680.000 lei, de aproape două ori mai mare decît a inovațiilor aplicate în perioada corespunzătoare a anului trecut.

Ilustrate de la odihnă

SATU MARE (coresp. R.l.) La uzinele „Unio" din Satu Mare poștașul a adus noi ilustrate care reprezintă imagini de la Eforie, Predeal, Sinaia, Borsec și din alte stațiuni balneo-climaterice de la munte și mare. Ele sînt mesagiile muncitorilor Gh. Boț, Simion Marian, Alexandru Daniel, Terezia Rebrai și ale multor altora care își petrec acolo concediul de odihnă.

De la începutul anului și pînă în prezent aproape 250 de constructori de mașini de la uzinele „Unio" din Satu Mare au fost trimiși să-și petreacă concediul de odihnă sau să urmeze tratamente în stațiunile balneo-climaterice din țară.

Caravană stomatologică

BRAȘOV (coresp. R.l.) Recent, organele de resort au dotat secția de sănătate și prevederi sociale a sfatului popular regional Brașov cu o nouă caravană stomatologică formată din mai multe autocare. Noua caravană, dispunînd de cabinete dentare și laborator, deservită de personalul de specialitate corespunzător, duce la îmbunătățirea asistenței medicale a oamenilor muncii din cele mai îndepărtate sate ale regiunii.

Cum va fi vremea?

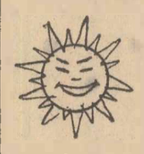

Pentru zilele de 22, 23 și 24 iulie se anunță următorul timp probabil: Vremea se menține în general frumoasă și călduroasă. Cer mai mult senin noaptea și dimineața. În cursul după amiezelor se vor semnala averse izolate de ploaie, însoțite de descărcări electrice, mai frecvente în regiunea de munte. Vînt slab, pînă la moderat. Temperatura staționară. Minimele vor fi cuprinse între 12 și 22 de grade iar maximele între 27 și 37 de grade.

Centrală telefonică automată intrată în funcțiune

DEVA (coresp. R.l.). În afară de alte obiective la Deva s-a construit și a fost dat în folosință un frumos local pentru poștă. În ultimele luni specialiștii și-au concentrat atenția spre instalarea și darea în exploatare a centralei telefonice automate. Ca urmare s-a instalat o centrală automată fabricată în țară, care are 1200 de linii cu posibilitatea de extindere la 4000 de linii. Ieri după amiază noua centrală a intrat în funcțiune. De asemenea s-a dat în folosință centrala telefonică interurbană iar între timp au fost instalate încă 250 de telefoane și 20 de telefoane publice în oraș.

Studenți în vacanță

Cei peste 500 de studenți din centrul universitar Iași rămași pe timpul verii în localitate își petrec vacanța plăcut și folositor. Un grup de 80 dintre ei s-a înapoiat recent dintr-o excursie pe ruta Iași-Oneștii-Brașov-Sinaia-Doftana-București-Constanța-Galați-Iași.

Alte grupuri vizitează în prezent diferite localități din țară. Numeroși studenți ieșeni și colegii din centrele universitare București, Galați și Timișoara, care în această perioadă fac practică în fabricile și uzinele din Iași, vizitează în timpul liber diferite monumente istorice, așezăminte de artă, Palatul culturii și muzeele sale, casele memoriale „Ilie Pintilie", „Ion Creangă", etc. (Agerpres).

Fabrica de var „Mateiașul"

PITEȘTI (Agerpres). La Cîmpulung Muscel a intrat în funcțiune fabrica de var „Mateiașul". Noua unitate este înzestrată cu un modern cuptor circular, care folosește drept combustibil ligniți inferiori. Cu ajutorul acestui cuptor se asigură o producție anuală de var de 18 000 tone de var.

Actualitatea INTERNAȚIONALĂ

Tratativele cu privire la interzicerea experiențelor cu arma nucleară

MOSCOVA 20 (Agerpres). — La 20 iulie Andrei Gromîko, ministrul Afacerilor Externe al U.R.S.S., Averell Harriman, secretar de stat adjunct al S.U.A., și lordul Hailsham, ministru pentru problemele științei al Marii Britanii, au discutat proiectul de acord cu privire la interzicerea experiențelor nucleare în atmosferă, în spațiul cosmic și sub apă.

A continuat, de asemenea, schimbul de păreri în alte probleme prezentînd interes reciproc.

Următoarea întîlnire va avea loc la 22 iulie.

● *Konstantin Rudnev, vicepreședinte al Consiliului de Miniștri al U.R.S.S., și președintele Comitetului de Stat pentru coordonarea lucrărilor de cercetări științifice al U.R.S.S., l-a primit pe lordul Hailsham, ministru pentru problemele științei al Marii Britanii.*

Rezoluții anticolonialiste adoptate de Comitetul special al O.N.U.

NEW YORK 20 (Agerpres). — Comitetul Special al O.N.U. pentru examinarea problemei aplicării Declarației cu privire la acordarea independenței țărilor și popoarelor coloniale a adoptat în seara zilei de 19 iulie o serie de rezoluții în legătură cu unele teritorii aflate încă sub dominația colonialistă britanică.

Cu 18 voturi pentru, unul contra și patru abțineri a fost adoptată o rezoluție în care se prevede dreptul populației din arhipelagul Fiji la autodeterminare și independență și cere guvernului englez ca, împreună cu reprezentanții populației din acest teritoriu, să elaboreze o nouă constituție în care să se proclame dreptul la vot universal și să ia măsuri pentru transferarea puterii populației indigene.

Cu 19 voturi pentru, trei contra și două abțineri, **comitetul a adoptat, de asemenea, o rezoluție prezentată de Cambodgia, India, Irak, Mali, Siria, Tanganica și Iugoslavia în care se cere organizarea în Aden a unor alegeri sub supravegherea O.N.U. în vederea acordării independenței acestui teritoriu. Rezoluția cere Angliei să-și evacueze baza militară din Aden și să înceapă cît mai repede posibil tratative pentru fixarea datei acordării independenței Adenului.** Împotriva acestei rezoluții au votat Anglia, Statele Unite și Australia.

Comitetul special al O.N.U. a luat notă de promisiunea Marii Britanii de a acorda Kenyei independența pînă la 12 decembrie 1963. El a luat, de asemenea, notă de rezultatele alegerilor din Zanzibar și a cerut fixarea unei date pentru proclamarea independenței Zanzibarului.

Etiopia împreună cu alte 11 delegații afro-asiatice au depus un proiect de rezoluție în legătură cu Rhodesia de nord și Nyassaland, prin care au cerut fixarea unei date cît mai apropiate pentru acordarea independenței acestor teritorii.

★

PRAGA 20 (Agerpres). — După cum anunță agenția Ceteka, Federația sindicală mondială a trimis Consiliului de Securitate O.N.U. o scrisoare în care în numele celor 120 de milioane de oameni ai muncii, membri ai F.S.M., cere excluderea Republicii Sud-Africane din O.N.U.

Cereri pentru discutarea situației din Rhodesia de sud la viitoarea sesiune a Adunării Generale

NEW YORK 20 (Agerpres). — **Reprezentanții a 22 de țări afro-asiatice, cărora li s-a alăturat și Iugoslavia, i-au adresat la 19 iulie secretarului general al O.N.U., U Thant, o scrisoare în care cer includerea problemei situației din Rhodesia de sud pe ordinea de zi a sesiunii Adunării Generale a O.N.U., care își începe lucrările în luna septembrie.**

Semnatarii scrisorii s-au pronunțat din nou în spriijinul rezoluțiilor adoptate de Adunarea Generală a O.N.U. în 1962 în care se prevedea elaborarea de către guvernul englez a unei noi constituții, potrivit căreia africanii din Rhodesia de sud să aibă dreptul la vot și de a-și exercita puterea, întrucît ei alcătuiesc majoritatea populației din acest teritoriu.

De ce duc lipsă de zahăr

BOGOTA 20 (Agerpres). — Din cauza blocadei economice împotriva Cubei, într-o serie de țări din America Latină se resimte o lipsă acută de zahăr. Neajunsurile boicotării comerciale a Cubei se manifestă în mod deosebit în Columbia. Patronii fabricilor de băuturi nespirtoase și de produse de patiserie au început să-și reducă producția din cauza lipsei de zahăr. Ei au concediat peste 10 000 de muncitori. Oamenii muncii din Columbia se pronunță pentru lichidarea actualei crize de zahăr prin restabilirea relațiilor economice cu Cuba. Numeroși industriași și reprezentanți ai cercurilor comerciale din Columbia cer, de asemenea, să se reia importul de zahăr din Cuba.

Congresul internațional de chimie pură și aplicată

LONDRA 20 (Agerpres). — La Londra au luat sfîrșit lucrările celui de-al XIX-lea Congres internațional de chimie pură și aplicată. La congres a participat o delegație din R. P. Romînă compusă din acad. Ilie Murgulescu, președintele Academiei R. P. R., conducătorul delegației, acad. Raluca Ripan, acad. C. D. Nenițescu, prof. Florica Bărbulescu, conf. S. Sternberg și A. Balaban.

În cadrul lucrărilor, membrii delegației romîne au prezentat comunicări de specialitate care au fost primite cu viu interes de către participanți.

La 17 iulie acad. Ilie Murgulescu a făcut o vizită lui Sir Harry Melville, secretar al Departamentului de cercetări științifice și industriale de pe lîngă Ministerul pentru problemele științei, cu care a avut un schimb de vederi în problemele privind activitatea de cercetare și colaborare în acest domeniu dintre R. P. Romînă și Marea Britanie.

Succesele baletului romînesc în Italia

FLORENȚA 20 (Agerpres). După frumoasele succese repurtate la Veneția și Pisa, colectivul de balet al Teatrului de Operă și Balet al R. P. Romîne a sosit în ziua de 18 iulie la Florența. În aceeași seară Giovanni Ignesti, primarul arondismentului Fiesole — Florența, a oferit un cocteil în cinstea colectivului de artiști romîni.

La 19 iulie, baletul teatrului a prezentat primul spectacol cu „Lacul lebedelor" pe scena teatrului roman din Fiesole — Florența, în fața a peste 3 000 de spectatori.

Spectacolul, la care au fost prezente oficialitățile locale în frunte cu primarul Giovanni Ignesti, s-a bucurat de un deosebit succes, fiind aplaudat îndelung.

Evenimentele din Siria

DAMASC 20 (Agerpres).— Potrivit relatărilor agențiilor de presă, la 20 iulie, capitala Siriei se afla sub un strict control militar. Circulația este total interzisă. Numeroase patrule și garda națională baasistă circulă pe străzi. Tancuri și care blindate continuă să staționeze în jurul clădirilor guvernamentale. Potrivit relatărilor agenției M.E.N., la Damasc continuă arestările și percheziițiile. Frontierele continuă să fie închise și traficul între Siria și țările învecinate este întrerupt cu desăvîrșire. Nici unui corespondent de presă nu i s-a permis intrarea în Siria. Trimisul special al agenției France Presse relatează că de 24 de ore, împreună cu alți reprezentanți ai presei străine (care se află în Liban) încearcă zadarnic să obțină autorizația de a pleca la Damasc.

Postul de radio Damasc a anunțat că au fost executați alți 20 de participanți la evenimentele din 18 iulie. Printre aceștia se află opt militari și 12 civili, condamnați la moarte de un tribunal militar special.

Agenția France Presse transmite că execuțiile capitale de la Damasc au provocat o vie emoție în Egipt. În cercurile oficiale de la Cairo, continuă agenția, se consideră că „arestările și execuțiile unioniștilor sirieni nu sînt decît o manevră pusă la cale de partidul B.A.A.S. pentru a camufla lichidarea definitivă a unioniștilor din Siria". Presa din Cairo condamnă autoritățile siriene pentru „campania teroristă fără precedent" pe care au organizat-o.

Comentînd încercarea de lovitură de stat din Siria și evenimentele care au urmat, ziarul englez, Guardian" scrie: „Loviturile de stat militare constituie o instituție a vieții politice siriene. Dar în ultimii ani cele mai multe dintre ele au urmat o convenție acceptată potrivit căreia învingătorii nu trebuie să-i ucidă pe cei învinși. Acum, totuși, se pare că barbaria vieții politice din Irak infectează și Siria. În cele cîteva luni de cînd partidul B.A.A.S se află la putere el nu numai că a reprimat pe cei care i s-au opus, dar a executat pe mulți dintre ei în Irak, și a început acum să-i execute și în Siria".

Conferința diplomatică la Port of Spain

PORT OF SPAIN 20 (Agerpres). — La 22 iulie vor începe la Port of Spain (Trinidad), tratative între primii miniștri din Trinidad-Tobago, Jamaica, insula Barbados și Guyana Britanică. Tratativele care vor dura patru zile, urmăresc, potrivit agenției Reuter, elaborarea unui „proiect în legătură cu unitatea țărilor din regiunea Mării Caraibilor"

Acest proiect, relevă agenția, va fi pentru început „un proiect economic cuprinzînd fostele teritorii membre ale Federației Indiilor de Vest". Potrivit concepției inițiatorilor lui (șefu) statului recent eliberat — Trinidad-Tobago — precum și primul ministru al Guyanei Britanice, Cheddi Jagan) el urmează să constituie o contrapondere la proiectele imperialiste de continuare a înrobirii economice a teritoriilor din regiunea Mării Caraibilor.

Agenția Reuter relatează că se prevede ca primele participante să fie cele patru țări reprezentate la tratative. Ulterior, proiectul urmează să fie extins și asupra altor teritorii britanice și, eventual, nebritanice din această regiune ca, de pildă, Antilele olandeze și teritoriile franceze Guadelupa și Martinica.

Semnarea unui acord romîno-grec

ATENA 20. — Corespondentul Agerpres Alex. Gheorghiu transmite: La 20 iulie la Ministerul Afacerilor Externe al Greciei s-a semnat un acord între R.P. Romînă și Regatul Greciei cu privire la exonerarea fiscală a veniturilor provenind din efectuarea navigației maritime și aeriene dintre cele două țări. Acordul stipulează că veniturile realizate din exploatarea în traficul internațional maritim și aerian de către una din cele două părți, sînt exonerate pe teritoriul celeilalte părți de orice drepturi, taxe și impozite, indiferent de natura lor.

Acordul a intrat în vigoare cu efect retroactiv, cu începere de la 1 ianuarie 1958.

Acordul a fost semnat din partea greacă de către P. Pipinelis, primul ministru și ministrul afacerilor externe al Greciei, iar din partea romînă de Mircea Bălănescu, ambasadorul R.P. Romîne la Atena.

La semnarea acordului, au fost de față funcționari superiori din Ministerul Afacerilor Externe al Greciei și membri ai Ambasadei R. P. Romîne la Atena.

După semnare, primul ministru Pipinelis s-a întreținut cordial cu ambasadorul Mircea Bălănescu.

Aprecieri elogioase la adresa filmului „Lupeni 29"

MOSCOVA 21. — Corespondentul Agerpres transmite: Delegația de cineaști romîni care participă la Festivalul internațional al filmului de la Moscova a avut numeroase întîlniri cu cineaști din diferite țări. Reprezentanții cinematografiei romînești au adus contribuții apreciate în cadrul dezbaterilor care au fost organizate cu prilejul festivalului, cum ar fi larga dezbatere pe tema „Cinematograful și progresul".

La festival au fost prezentate pînă în prezent aproape 100 de filme. Printre filmele care s-au bucurat de succes se află și filmul romînesc „Lupeni-29" care continuă să culeagă aprecieri elogioase. „Mi-a plăcut deosebit de mult filmul dv. atît pentru conținutul lui zguduitor, cît și pentru deosebita realizare tehnică" — a declarat cunoscutul actor francez Jean Marais. Felicitînd pe cineaștii romîni pentru realizarea filmului „Lupeni-29", Stanley Kramer a spus: „Sînt membru în juriu și din păcate nu pot să-mi exprim părerea, dar cu toate acestea vă spun: filmul „Lupeni-29" este un film bun". La rîndul său cunoscutul regizor sovietic Grigori Ciuhrai a declarat printre altele: „Salut în filmul „Lupeni-29" arta și tehnica tinerilor cineaști romîni. Această tinerețe nu e numai foarte promițătoare, ci o tinerețe care a trecut cu succes examenul maturității".

Numeroși alți cineaști din mai multe țări au felicitat călduros delegația romînă pentru filmul prezentat la concurs din cadrul festivalului.

Dineul oferit de Prezidiul C.C. al P.C.U.S. în cinstea delegației P. C. Chinez cu prilejul plecării sale în patrie

MOSCOVA 20. — TASS transmite: La Moscova a fost dat publicității un comunicat oficial în care se spune: „La 20 iulie Prezidiul C.C. al P.C.U.S. a oferit un dineu în cinstea delegației Partidului Comunist Chinez care a participat la întîlnirea cu delegația P.C.U.S., cu prilejul plecării sale în patrie.

La dineu au participat tovarășii Leonid Brejnev, Nikita Hrușciov, Andrei Kirilenko, Anastas Mikoian, Mihail Suslov, Ghenadi Voronov, Leonid Efremov, Viktor Grișin, Saraf Rașidov, Iuri Andropov, Stepan Cervonenko, Leonid Iliciov, Boris Ponomariov, Pavel Satiukov.

Din partea chineză la dineu au participat tovarășii: Den Siao-pin, membru al Biroului Politic, secretar general al C. C. al P. C. Chinez (șeful delegației), Pîn Cijen, membru al Biroului Politic, membru al Secretariatului C. C. al P. C. Chinez (locțiitor al șefului delegației), Kan Șen, membru supleant al Biroului Politic, membru al Secretariatului C. C. al P. C. Chinez, Liu Nin-i, membru al C. C. al P. C. Chinez, Ian San-kun, membru supleant al Secretariatului C. C. al P. C. Chinez, U. Siu-țiuan, membru al C.C. al P. C. Chinez, Pan Țzî-li, membru supleant al C. C. al P. C. Chinez, ambasadorul R. P. Chineze în U.R.S.S.

In timpul dineului au rostit toasturi tovarășii Nikita Hrușciov și Den Siao-pin.

Dineul s-a desfășurat într-o atmosferă prietenească".

★

MOSCOVA TASS transmite: La 20 iulie a părăsit Moscova, plecînd spre Pekin, delegația P. C. Chinez care a luat parte la întîlnirea bilaterală cu delegația P.C.U.S.

Printre cei care au plecat au fost Den Siao-pin, membru al Biroului Politic, secretar general al C. C. al P. C. Chinez (șeful delegației), Pîn Cijen, membru al Biroului Politic, membru al Secretariatului C. C. al P. C. Chinez (locțiitor al șefului delegației), Kan Sen, membru supleant al Biroului Politic, membru al Secretariatului C. C. al P. C. Chinez, Ian San-kun, membru supleant al Secretariatului C. C. al P. C. Chinez, Liu Nin-i, membru al C. C. al P. C. Chinez, U Siu-țiuan, membru al C. C. al P. C. Chinez și tovarășii care îi însoțesc.

Delegația P. C. Chinez a fost condusă la aeroport de Mihail Suslov, membru al Prezidiului, secretar al C.C. al P.C.U.S., Viktor Grișin, membru supleant al Prezidiului C.C. al P.C.U.S., Iuri Andropov, secretar al C. C. al P.C.U.S., Leonid Iliciov, secretar al C. C. al P.C.U.S., Pavel Satiukov, membru al C. C. al P.C.U.S., Stepan Cervonenko, membru al C.C. al P.C.U.S. și alți lucrători cu munci de răspundere ai C. C. al P.C.U.S.

Delegația P. C. Chinez a fost condusă de asemenea de Pan Țzî-li, ambasadorul R. P. Chineze în U.R.S.S., membru supleant al C. C. al P.C. Chinez și de membri ai ambasadei R. P. Chineze în U.R.S.S.

Continuă scăderea rezervelor de aur ale S.U.A. (Ziarele)

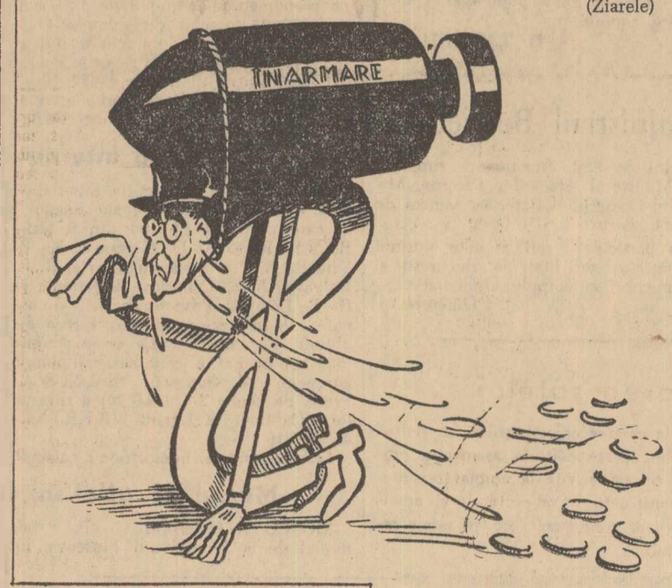

Desen de V. TIMOC

A 15-a aniversare a Tratatului romîno-cehoslovac de prietenie, colaborare și asistență mutuală

Se împlinesc astăzi 15 ani de la semnarea Tratatului de prietenie, colaborare și asistență mutuală dintre Republica Populară Romînă și Republica Socialistă Cehoslovacă.

Eveniment important în istoria relațiilor romîno-cehoslovace, încheierea Tratatului a deschis o etapă nouă în dezvoltarea legăturilor de prietenie dintre popoarele noastre.

Cînd, după eliberarea de sub jugul fascismului, popoarele noastre și-au luat soarta în propriile lor mîini și, instaurînd puterea populară, au pășit pe calea făuririi noii lor vieți, libere și fericite, relațiile de prietenie dintre popoarele și țările noastre au căpătat un conținut nou, bazat pe comunitatea orînduirii de stat, a ideologiei marxist-leniniste, a țelului comun — construirea socialismului și a comunismului și apărarea păcii. Tratatul semnat cu un deceniu și jumătate în urmă, consfințește relațiile de colaborare frățească a căror lege de neclintit o constituie deplina egalitate în drepturi, respectarea strictă a independenței și suveranității naționale, a principiilor internaționalismului socialist.

În anii ce au trecut de la încheierea Tratatului, legăturile de prietenie romîno-cehoslovace s-au dezvoltat, în interesul ambelor popoare, al cauzei socialismului și păcii. Un rol important au avut în acest sens vizitele reciproce ale conducătorilor de partid și de stat din cele două țări.

În această perioadă s-au încheiat acorduri economice, tehnico-științifice și culturale. În conformitate cu Protocolul privind schimbul de mărfuri și plățile pe anul 1963 între R.P. Romînă și R.S. Cehoslovacă, se prevede o creștere a schimbului reciproc de mărfuri dintre țările noastre, în anul în curs.

După cum a constatat cea de a XIV-a sesiune a Comisiei romîno-cehoslovace pentru colaborarea tehnico-științifică, colaborarea în aceste domenii dintre cele două țări s-a dezvoltat cu succes. În conformitate cu Protocolul semnat, se lărgește în continuare ajutorul tehnico-științific reciproc în diverse ramuri ale economiei naționale.

În planul de colaborare științifică pe anul 1963, între Academia R.P. Romîne și Academia Cehoslovacă de Științe, s-au prevăzut efectuarea de cercetări comune, studii științifice și schimburi de experiență în domeniul științelor naturii și a științelor sociale, precum și o serie de măsuri în vederea întăririi legăturilor științifice între cele două academii.

Cea de a III-a sesiune a Comisiei mixte guvernamentale de colaborare economică și tehnico-științifică romîno-cehoslovacă în cadrul căreia au fost rezolvate, în special problemele privitoare la colaborarea economică în domeniul energeticii, construcțiilor de mașini, siderurgiei și a altor ramuri importante ale economiei naționale, colaborare care va contribui la lărgirea, în continuare, a schimbului reciproc de mărfuri. Comisia a luat cunoștință de rezultatele obținute pînă în prezent în domeniul coordonării planurilor economiei naționale în p rioada pînă în 1980. Delegațiile au constatat că colaborarea tehnico-științifică se dezvoltă cu succes și au luat măsuri în vederea dezvoltării ei în continuare.

Poporul romîn se bucură din toată inima de realizările obținute pe drumul socialismului, de oamenii muncii din R.S. Cehoslovacă, care își consacră în prezent eforturile pentru realizarea importantelor sarcini ce le-au fost trasate de cel de al XII-lea Congres al Partidului Comunist din Cehoslovacia.

În domeniul politicii externe R.P. Romînă și R.S. Cehoslovacă promovează consecvent politica de coexistență pașnică între statele cu orînduiri sociale diferite și militează perseverent pentru rezolvarea tuturor problemelor litigioase pe calea tratativelor pașnice. Împreună cu celelalte țări socialiste, țările noastre depun eforturi susținute în vederea dezarmării generale și totale, a lichidării rămășițelor celui de al doilea război mondial, a stabilirii unor înțelegeri regionale în vederea creării unor zone ale păcii în Europa.

Cu prilejul celei de a 15-a aniversări a Tratatului de prietenie, colaborare și asistență mutuală dintre R.P. Romînă și R.S. Cehoslovacă, poporul romîn transmite poporului frate cehoslovac salutul său și îi urează noi și însemnate succese în lupta pentru desăvîrșirea construcției socialismului în țara sa, spre binele cauzei socialismului și a păcii în lumea întreagă.

★

Cu prilejul celei de-a 15-a aniversări a semnării Tratatului de prietenie, colaborare și asistență mutuală dintre Republica Populară Romînă și Republica Socialistă Cehoslovacă, tovarășul general de armată Leontin Sălăjan, ministrul forțelor armate ale R.P. Romîne, a trimis o telegramă de felicitare, ministrului apărării naționale al Republicii Socialiste Cehoslovace, general de armată Bohumir Lomski.

★

Cu același prilej, ministrul afacerilor externe al R. P. Romîne Corneliu Mănescu a adresat o telegramă de felicitare ministrului afacerilor externe al Republicii Socialiste Cehoslovace, tovarășul Vaclav David. (Agerpres)

★

Cu prilejul celei de-a 15-a aniversări a Tratatului de prietenie, colaborare și asistență mutuală dintre R. P. Romînă și R. S. Cehoslovacă, tovarășul Vaclav David, ministrul afacerilor externe al R. S. Cehoslovace, a adresat o telegramă de felicitare ministrului afacerilor externe al R. P. Romîne, Corneliu Mănescu.

Tragedia lui Troncoso

SANTIAGO — Agerpres: — În orașul chilian Rio-Bueno (provincia Valdivia) s-a petrecut un fapt tragic. Muncitorul Luiz Sandoval Troncoso, în vîrstă de 40 de ani, care de cîteva luni nu putea găsi de lucru și-a pus capăt zilelor, după ce și-a ucis soția și pe cei șase copii. În scrisoarea lăsată de Sandoval Troncoso se spune că n-a vrut ca familia lui să trăiască în continuare în mizerie, să îndure foamea și lipsurile.

In centrul orașului San Francisco a căzut o bombă...

NEW YORK 20 (Agerpres). — Agenția United Press International anunță că la 19 iulie în plin centrul orașului San Francisco a căzut o bombă.

Este vorba, după cum relatează agenția despre o bombă de calibru mic „pierdută" de un avion militar american ce trecea pe deasupra orașului. Din fericire, bomba nu a explodat și nu a provocat victime. Totuși, o clădire a fost avariată.

In cîteva rînduri • In cîteva rînduri

● MOSCOVA. — Agerpres: TASS transmite: La 20 iulie, la Marele Palat al Kremlinului a avut loc semnarea Declarației sovieto-ungare.

Documentul a fost semnat de N.S. Hrușciov, prim-secretar al Comitetului Central al P.C.U.S., președintele Consiliului de Miniștri al U.R.S.S., și de Janos Kadar, prim-secretar al Comitetului Central al P.M.S.U., președintele Guvernului Revoluționar Muncitoresc Țărănesc Ungar.

La ceremonie au participat conducători ai Partidului Comunist și guvernului sovietic, precum și membrii delegației de partid și guvernamentale a R. P. Ungare.

● La Taiz a fost înființat primul sindicat din istoria Yemenului. La ședința festivă, cu prilejul constituirii sindicatului a luat parte președintele As-Sallal care face parte din sindicat ca membru de onoare. (Ag.).

● *Poporul birman a cinstit memoria eroului său național generalul Aung San și a tovarășilor lui de luptă care au fost uciși de către agenții imperialiști în 1947. Aung San a intrat în istoria Birmaniei ca un conducător de frunte al mișcării naționale de eliberare. (Ag.).*

● **Potrivit relatărilor ziarului vest-berlinez „Telegraf", începînd de la 1 august, în Berlinul occidental chiriile se vor majora cu 10—15 la sută. În urma acestei majorări vor avea de suferit peste 600 000 de locuitori din Berlinul occidental. (Ag.).**

● În prezența membrilor corpului diplomatic, ziariștilor și a multor oaspeți Ben Bella, primul ministru al Algeriei, a deschis la Alger expoziția „Cuba — zece ani de revoluție" (Ag.).

● În parcul „Sokolniki" din Moscova s-a deschis „Expoziția națională indiană". La ceremonia festivă au luat parte N. S. Hrușciov, Anastas Mikoian și alți conducători de partid și de stat din U.R.S.S. precum și Manubhai Sah, ministrul comerțului exterior al Indiei, Radjen Nehru, membru al Comitetului de organizare al expoziției, Triloki N. Kaul, ambasadorul Republicii India la Moscova. (TASS).

● **Administrația companiei de echipament electronic „International Computors and Tabulators" din Anglia a anunțat că uzina din Dartford a companiei va fi închisă. Aproape 1 200 de muncitori vor fi concediați. (Ag.).**

● *Un grup de 60 de ingineri francezi au sosit la Papeete (insula Tahiti). Ei vor pleca în insula Mururoa din arhipelagul Tuamoto unde vor pune la punct instalațiile bazei pentru experiențele nucleare pe care Franța intenționează să le efectueze în sudul oceanului Pacific. (Reuter).*

● **După cum anunță agenția Union Française d'Information, Federația muncitorilor pietrari din Auckland (Noua Zeelandă) a adoptat o rezoluție de protest împotriva experiențelor nucleare pe care Franța intenționează să le efectueze în regiunea Oceanului Pacific. Rezoluția a fost înmînată consulului francez din Noua Zeelandă.**

● *La invitația C.C. al P.C.U.S. a sosit la Moscova o delegație a Partidului Comunist din Indonezia, condusă de Aidit, președintele C.C. al P. C. din Indonezia. (Ag.).*

● C. Dupont, ministrul justiției în guvernul rasist al lui W. Field a prezentat spre aprobare parlamentului sud-rhodesian un proiect de lege potrivit căruia „partidele sau grupările politice care vor încerca să răstoarne pe căi neconstituționale actualul guvern, vor fi pedepsite cu severitate". Sînt prevăzute pedepse mergînd pînă la închisoare pe o perioadă de 5 ani. Legea intră în vigoare după o a doua citire în parlament anunțată pentru 22 iulie. (Ag.).

● *Comandamentul stării de asediu din vilaietul Istanbul a hotărît să închidă pe timp nelimitat săptămînalul „Social Adalet", organ al Partidului muncitoresc din Turcia. În comunicatul dat publicității la Istanbul, se arată că revista a fost suspendată pentru că a publicat articolul intitulat „Cerem guvernului să respecte constituția". Persoanele care răspund de apariția revistei au fost acționate în judecată. (Ag.).*

● La 20 iulie în Camera Comunelor a fost adoptat în unanimitate, în a treia lectură, proiectul de lege cu privire la crearea Federației Malayeze care va intra în vigoare la 31 august a.c. (Ag.).

● *La Yaounde (Camerun) a sosit o delegație de reprezentanți ai țărilor membre ale Pieței comune condusă de Jan Luns, ministrul afacerilor externe al Olandei, și Walter Hallstein, președintele Pieței comune, care va semna convenția cu privire la reînnoirea asocierii a 18 state africane la Piața comună. (Ag.).*

● În regiunea orașului Isihan (Japonia) s-a prăbușit un elicopter aparținînd bazei forțelor militare aeriene ale S.U.A. Cei trei piloți, care se aflau la bordul elicopterului, au murit. (Ag.).

● *Confederația generală a muncii din Argentina a cerut lui Villegas, ministrul afacerilor interne, să înceteze represiunile și să elibereze pe deținuții politici precum și să pedepsească pe cei ce s-au făcut vinovați de asasinarea în masă a muncitorilor în anul 1962. C.G.M. se pronunță pentru anularea imediată a decretelor anticomuniste. (Ag.).*

● KHARTUM Agerpres: — La Khartum (Sudan) a început conferința experților financiari africani. În cadrul primei ședințe au fost pregătite viitoarele ședințe și au fost aleși membrii diferitelor comitete ale conferinței. Au fost desemnate patru comitete care vor studia problema locului în care va fi instalată Banca de dezvoltare a Africii, redactarea acordurilor, procedura după care se va desfășura conferința miniștrilor de finanțe africani și coordonarea activității financiare a țărilor africane. Recomandările acestor comitete vor fi supuse conferinței la ședința din 27 iulie. Recomandările finale ale actualei conferințe a experților financiari vor fi transmise conferinței miniștrilor de finanțe africani.

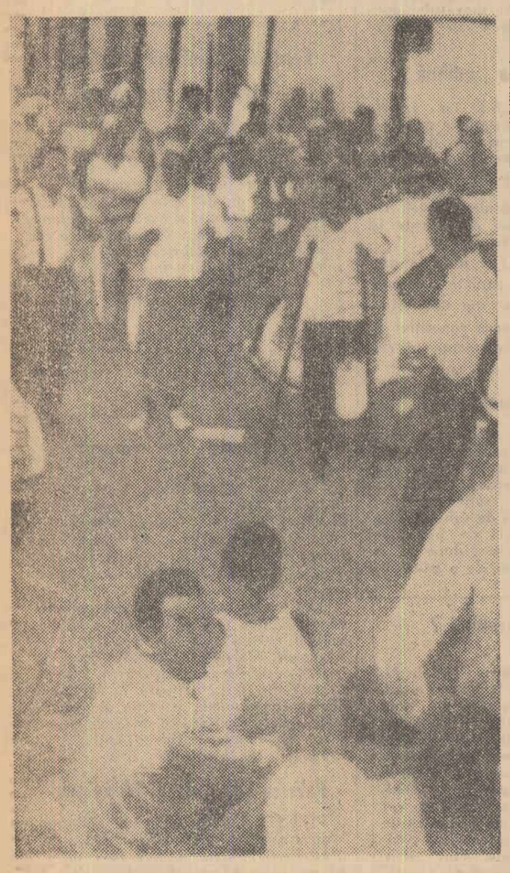

În Italia a avut loc recent o mare grevă a muncitorilor constructori în sprijinul revendicărilor lor privind mărirea salariilor. Au încetat lucrul, pe șantiere, peste un milion de constructori. În fotografia alăturată: un grup de constructori care au încetat lucrul.

Lupta negrilor americani împotriva segregației rasiale

NEW YORK 20 (Agerpres). Agenția U.P.I. anunță că șapte organizații ale populației de culoare care luptă împotriva discriminării rasiale au format un consiliu de conducere a luptei negrilor pentru drepturile civile cu scopul de a coordona mai bine lupta populației de culoare din S.U.A. împotriva barierelor rasiale. Agențiile de presă americane apreciază formarea acestui consiliu drept un pas important spre o ofensivă și mai hotărîtă a negrilor americani împotriva legilor și practicilor rasiste.

★

MIAMI (Florida) 20 (Agerpres). Asociația națională pentru propășirea populației de culoare din S.U.A. a anunțat că **peste 100 000 de negri vor lua parte la un marș spre Washington care va avea loc duminică. Acest marș are scopul de a atrage atenția guvernatorilor celor 50 de state ale S.U.A. care se întrunesc în cadrul conferinței lor anuale de la Miami, asupra încălcării drepturilor constituționale de către autoritățile statelor lor. La această demonstrație vor lua parte negri din majoritatea statelor S.U.A.**

★

NEW YORK 20 (Agerpres). — Agenția Associated Press anunță că poliția newyorkeză a arestat 69 de negri și albi, printre care 17 copii, participanți la o demonstrație a bracelor încrucișate care a avut loc pe străzile de acces spre un șantier de construcții din cartierul Brooklyn. Demonstranții albi și negri purtau pancarte pe care scria: *„Cerem mai multe slujbe pentru negri!", „Jos discriminarea în angajări".*

După arestări, guvernatorul New York-ului Nelson Rockefeller a organizat o conferință de presă în cadrul căreia a declarat, potrivit agenției A.P., că „cererea grupului de demonstranți de a se stabili un procent obligatoriu pentru patroni în vederea angajării negrilor în industria construcțiilor este imposibil de acceptat întrucît încalcă legile în vigoare".

WASHINGTON 20 (Agerpres). — Autoritățile din orașul Marion (Arkansas) au suspendat procesul intentat criminalului rasist, al cărui nume nici nu a fost dezvăluit, care l-a ucis pe tînărul negru Anderson în vîrstă de 17 ani. S-a făcut cunoscut doar că acest asasinat a fost calificat de instanțe drept „ucidere îndreptățită" și că la omorîrea lui Anderson au participat și patru polițiști. În semn de protest împotriva acestei fărădelegi a instanțelor rasiste, la Marion au fost organizate mitinguri ale populației de culoare în cadrul cărora s-a cerut rejudecarea procesului. Poliția a operat arestări în rîndurile participanților la mitinguri.

Redacția: Piața Scînteii, Tel. 17.60.10 Administrația: 17 60.20 Interior 1.400 Abonamentele se primesc la toate oficiile poștale, factorii poștali și difuzorii din întreprinderi și instituții Tiparul Combinatul Poligrafic Casa Scînteii