Biblioteca Centrală Regională Hunedoara-Deva

Proletari din toate țările, uniți-vă!

Romînia liberă

ORGANUL SFATURILOR POPULARE DIN REPUBLICA POPULARĂ ROMÎNĂ

Anul XXI nr. 5867 | 4 pagini — 20 bani | Miercuri 28 august 1963

Fabrica de mobilă din Rădăuți

Construită la nivelul tehnicii moderne, Fabrica de mobilă de la Rădăuți reprezintă o nouă realizare de seamă pe linia valorificării superioare a lemnului. Înzestrată cu mașini și cu utilaje perfecționate, cum ar fi cele de lustruit și șlefuit cu bandă lată, de lustruit cu nitrolac și poliester, cu utilaje de înaltă productivitate, fabrica produce 10.000 de garnituri de mobilă anual. Halele luminoase, cu instalații de eliminare a prafului și a reziduurilor provenite din prelucrare, luminate cu lămpi fluorescente, asigură cele mai bune condiții de muncă lucrătorilor de aici. Clișeul nostru prezintă un aspect din secția finisaj II în care se face lustruirea detaliilor de la garniturile de mobilă.

Foto: AGERPRES

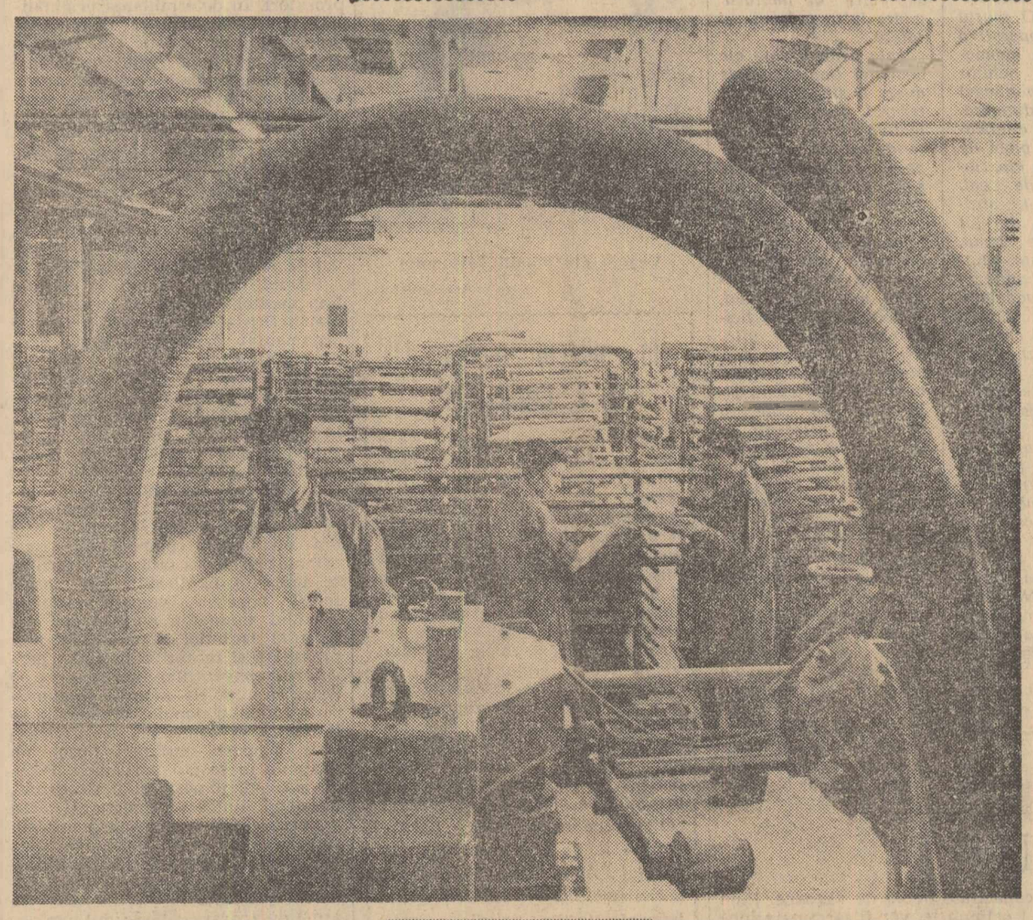

SPORIREA SURSELOR DE VENIT LA BUGETUL LOCAL

Gheorghe Pop
președintele comitetului executiv al Sfatului popular al regiunii Maramureș

Preocupat de realizarea ritmică și în bune condițiuni a bugetului, comitetul executiv al Sfatului popular al regiunii Maramureș a luat de la începutul anului o serie de măsuri care au asigurat obținerea unor rezultate bune. Astfel, în ultima ședință a comitetului executiv regional dezbătîndu-se execuția bugetară, a reieșit că pe primul semestru al anului 1963, bugetul regiunii Maramureș s-a realizat la capitolul venituri într-un procent de 109,9%. Cu această ocazie, s-a scos în evidență faptul că rezultatele cele mai bune în realizarea și depășirea veniturilor la buget le-a obținut raionul Satu-Mare cu 123 la sută, orașele Baia Mare cu 118 la sută, Satu Mare cu 117 la sută, raionul Carei cu 109 la sută și altele.

În cadrul acestor venituri, o pondere însemnată o constituie cotele părți din beneficiile întreprinderilor și organizațiilor economice locale, care în această perioadă s-au realizat în proporție de 127 la sută. Realizarea beneficiilor planificate a contribuit în mare măsură la îndeplinirea cu succes a sarcinilor organelor locale.

Măsurile luate de comitetele executive regional, raionale și orășenești, sub conducerea organelor de partid, au dus la sporirea acestei surse de venit. Printre aceste măsuri, poate fi amintită aceea a formării unor colective în compunerea cărora au intrat diferiți specialiști (ingineri, economiști și tehnicieni) ai secției regionale de industrie locală, ai secției financiare, cît și ai organelor Băncii de Stat a R.P.R. Aceste colective au avut și au datoria de a analiza îndeplinirea sarcinilor de plan ale diferitelor întreprinderi la toți indicatorii, iar pe baza situației constatate, de a alcătui un plan de măsuri menit să ducă la eliminarea deficiențelor.

Dintre întreprinderile care au obținut rezultatele cele mai bune, reușind să dea beneficii peste plan, se găsesc întreprinderile de industrie locală Combinatul regional „1 Mai" Satu Mare, „Cloșca" Baia Mare și „Mixa" Satu-Mare, întreprinderile de gospodărie comunală Baia Mare și Satu-Mare, organizațiile comerciale locale (O.C.L. Alimentara, O.C.L. Produse industriale și T.A.P.L. din Baia Mare) și altele.

În vederea sporirii surselor de venituri, în atenția comitetului executiv al sfatului popular regional a stat și problema creșterii rentabilității unităților economice. În acest scop, în baza planului de măsuri aprobat de comitetul executiv al sfatului popular regional, s-a analizat încă din primul semestru al acestui an posibilitățile de rentabilizare a unor sortimente produse de unele întreprinderi din cadrul regiunii Maramureș (paturi metalice pentru copii, confecții diferite, camere combinate tip Sibiu II, fotolii L.M.C., bucătării Crasna și altele). Această acțiune importantă se continuă și în semestrul II.

Concomitent cu traducerea în fapt a acțiunilor amintite, comitetul executiv al sfatului popular regional a îndrumat și sprijinit întreprinderile de industrie locală în vederea introducerii în fabricație a noi produse cerute de consumatori. Astfel acestea, în colaborare cu organizațiile comerciale locale, au introdus în fabricație un număr de 40 de produse noi, care au fost pe de o parte apreciate de cumpărători, iar pe de altă parte au influențat pozitiv asupra rentabilității întreprinderilor producătoare. Printre noile produse demne de remarcat, sînt: camere de zi tip „Cloșca", scaune tip „1 Mai", cuiere de perete tip „Util", masă-televizor și radio, noi tipuri de mobilier comercial și altele.

Întrucît în cadrul întreprinderilor și organizațiilor economice, experiența a dovedit că mai există o serie de rezerve, organele financiare, sub îndrumarea comitetului executiv al sfatului popular regional, în urma analizelor făcute, au reușit să mobilizeze noi surse de venituri la buget în sumă de 3 934 000 lei, din care 3 281 000 lei beneficii și 653 000 lei mijloace circulante calculate în plus, îmbunătățindu-se astfel indicatorii financiari inițiali. Dat fiind că în semestrul I s-au realizat la unele ramuri (gospodărie comunală) depășiri mari ale indicatorilor financiari, comitetul executiv al sfatului popular regional a luat măsuri în vederea rentabilizării acestora, astfel ca începînd cu trimestrul III să se mobilizeze la buget noi surse de venituri. Din analiza făcută pînă în prezent în acest scop, la unitățile de gospodărie comunală, beneficiile pe semestrul II se vor majora cu aproape 1 000 000 lei.

Din activitatea întreprinderilor noastre economice locale, au rezultat în perioadele anterioare o serie de goluri de mijloace circulante, a căror acoperire a dus la diminuarea surselor identificate, lipsind astfel bugetul local de sume importante ce puteau fi utilizate pentru realizarea unor noi acțiuni. În urma preocupării crescînde a comitetului executiv al sfatului popular regional, cît și a conducerilor întreprinderilor, pentru creșterea rentabilității acestor unități și pentru o cît mai bună gospodărire a mijloacelor de care dis-

(Continuare în pag. 3-a)

TELEGRAMĂ

Tovarășului GHEORGHE GHEORGHIU-DEJ
Prim-secretar al Comitetului Central al Partidului Muncitoresc Romîn, Președintele Consiliului de Stat al Republicii Populare Romîne

Tovarășului ION GHEORGHE MAURER
Președintele Consiliului de Miniștri al Republicii Populare Romîne

BUCUREȘTI

Vă transmitem dv., Comitetului Central al Partidului Muncitoresc Romîn, Consiliului de Stat, guvernului și poporului frate din Romînia, în numele poporului din Cuba, al guvernului revoluționar, Partidului Unit al Revoluției Socialiste și al nostru personal, cea mai profundă recunoștință pentru felicitările dv. cordiale și expresiile de solidaritate adresate cu ocazia celei de-a X-a aniversări a Zilei de 26 iulie.

Sîntem convinși că legăturile de prietenie care unesc Cuba și Romînia vor fi tot mai solide și fecunde în scopul comun al construirii societății socialiste, în plină dezvoltare, al înfrîngerii imperialismului pe toate fronturile și al consolidării păcii în lume.

Cu sentimente de considerațiune și stimă.

Dr. OSVALDO DORTICOS TORRADO
Președintele Republicii Cuba

Comandant FIDEL CASTRO RUZ
Prim-ministru al Guvernului Revoluționar și prim-secretar al conducerii naționale a Partidului Unit al Revoluției Socialiste

Șosea modernizată spre hidrocentrala de pe Argeș

De curînd, prin modernizarea șoselei Curtea de Argeș-Căpățîneni a fost terminată prima parte a arterei de circulație ce va duce la barajul hidrocentralei „16 Februarie" de pe Argeș. Extinderea procedeelor avansate de lucru și folosirea unor utilaje de mare randament au făcut ca această lucrare să fie terminată în numai un an față de doi cît fusese prevăzut. De pildă, utilizarea grinzilor din beton armat cu elemente tronsonate la executarea unor poduri și podețe din cele peste 40 care au fost construite pe acest drum a eliminat transportul grinzilor mari care ar fi necesitat mijloace speciale de transport și schele metalice grele permițînd totodată înlăturarea totală a consumului de material lemnos.

Prin mecanizarea lucrărilor, folosirea materialelor locale, organizarea muncii, colectivul acestui șantier a redus prețul de cost al unui kilometru de drum față de deviz, cu 15 000 lei, reușind totodată să realizeze și o importantă creștere a productivității muncii. (Agerpres).

9 milioane lei venituri din cultivarea roșiilor

ARAD (coresp. R. I.). — În gospodăria colectivă din comuna Macea, raionul Arad, sectorul legumicol a luat an de an o dezvoltare tot mai mare. De la 14 hectare cît număra în 1956 el a ajuns în acest an la peste 200 hectare. Din această suprafață 125 hectare au fost cultivate cu roșii timpurii. Gospodăria a realizat din valorificarea roșiilor pînă în prezent un venit de aproape 9 milioane lei. În vederea obținerii unor venituri tot mai mari în anul care vine din sectorul legumicol, colectiviștii din Macea pregătesc de pe acum terenul destinat culturii legumicole.

Comunicatul Ministerului Învățămîntului în legătură cu deschiderea școlilor

- În învățămîntul mediu seral cursurile încep la 2 septembrie
- Școlile de cultură generală, pedagogice și de artă încep cursurile în ziua de 16 septembrie.

Ministerul Învățămîntului comunică:

DESCHIDEREA CURSURILOR LA ÎNVĂȚĂMÎNTUL MEDIU SERAL DE CULTURĂ GENERALĂ pentru anul școlar 1963—1964 VA AVEA LOC ÎN ZIUA DE 2 SEPTEMBRIE.

Structura anului școlar este prevăzută la art. 7 din Regulamentul privind organizarea și funcționarea învățămîntului seral și fără frecvență de cultură generală, care se află la fiecare școală.

ÎN ÎNVĂȚĂMÎNTUL DE CULTURĂ GENERALĂ, PEDAGOGIC ȘI DE ARTĂ, CURSURILE ÎNCEP ÎN ZIUA DE LUNI, 16 SEPTEMBRIE 1963. (Agerpres)

Concursul și festivalul de muzică ușoară romînească

MAMAIA (Agerpres). — A treia zi a primului Concurs și festival de muzică ușoară romînească a fost așteptată cu interes atît de cei aflați la odihnă pe litoral ca și de iubitorii de muzică ușoară din întreaga țară. Ațeștia din urmă au putut urmări în fața micului ecran transmisia părții a doua a concertului susținut de orchestra „Electrecord", dirijată de Imre Alexandru. Prezentarea programului a fost făcută ca și în serile precedente de Mircea Crișan.

Publicul, care umplea Teatrul de vară „Ovidiu" și miile de telespectatori au ascultat în interpretarea unor soliști cunoscuți cîntece de muzică ușoară romînească create în ultimul timp. „Semnalul festivalului" a adus apoi în fața juriului și spectatorilor ultimele 6 melodii din cele 16 selecționate în prima fază a concursului, fiecare melodie fiind interpretată de cîte doi soliști, în maniere diferite: „Ilustrate" de Radu Șerban, „E senzațional" de Vasile Veselovschi, „O melodie dintr-o mie" de Harry Mălineanu, „În tot ce e frumos pe lume" de Elly Roman, „Soarele e-ndrăgostit" de Dinu Șerbănescu, „Cum e oare?" de Florin Amedeo Bogardo.

Au interpretat: Sorina Dan, Roxana Matei, Aurelian Andreescu, Gigi Marga, Valentin Baciu, Constantin Drăghici, Margareta Pîslaru.

AZI VĂ INFORMĂM DESPRE:

Electrificarea peșterii de la Scărișoara

CLUJ (coresp. R. I.). — Prin neasemuita lui frumusețe, ghețarul Scărișoara ispitește an de an tot mai mulți turiști la drumeție. Pentru a crea acestora condiții de vizitare din cele mai bune, recent s-a terminat și dat în exploatare noile instalații electrice cu ajutorul cărora întregul ghețar apare pentru vizitatori în toată măreția și splendoarea lui.

Un cartier în plină dezvoltare

GALAȚI (coresp. R. I.). — Cu doi ani și jumătate în urmă, la Țiglina, unul din cartierele mărginașe ale orașului Galați nu exista nici un bloc. De atunci, cînd în cartier a luat ființă primul șantier și pînă astăzi s-au construit numeroase blocuri care însumează 4113 apartamente unde s-au mutat aproape 12.500 de oameni ai muncii din Galați. Aici au fost de asemenea date în folosință complexe comerciale, școli și se află în stadiu de finisare un cinematograf, lucrări edilitare care întregesc arhitectonica noului cartier din Galați. Constructorii gălățeni pregătesc în prezent noi locuințe care pînă la sfîrșitul anului vor totaliza încă 1300 apartamente.

Expoziția stuficultorilor

TULCEA (coresp. R. I.). — Fotografii, cuprinzînd aspecte din activitatea stuficultorilor din Delta Dunării, construcții și amenajări stuficole, precum și obiective social-culturale construite în Deltă în anii puterii populare, alcătuiesc expoziția organizată de Trustul de montaj și valorificare a stufului. Expoziția a fost deschisă de curînd în sala cercului artiștilor plastici din Tulcea.

Noi sortimente de coloranți

Colaborarea între colectivele fabricilor de coloranți din țară și laboratorul central coloristic din București s-a concretizat în realizarea unor noi produse. Astfel, în ultimul timp au fost fabricați șase coloranți pentru fibre sintetice, cu nuanțe de galben, portocaliu, roz și roșu. Aceștia se folosesc cu succes în special la vopsirea lengeriei și imprimeurilor din relon precum și a tricotajelor din melana.

În cursul acestui an au fost cercetați noi coloranți pentru bumbac, rezistenți la lumină. Doi dintre aceștia au și intrat în fabricație.

Ca urmare a studiilor întreprinse s-au realizat coloranți care vopsesc amestecuri de fibre, dovedindu-se deosebit de rezistenți. Unul dintre ei oferă un albastru marin rezistent la lumină, la apă și la spălatul stofei din care se confecționează uniformele școlare.

De asemenea au intrat în producție noi coloranți pentru piele care au fost încercați cu succes în întreprinderi.

Ultimele știri sportive

Ieri a început pe poligonul Tunari întîlnirea de tir dintre echipele R. P. Romîne și Japoniei. Proba de pistol viteză a fost cîștigată de sportivul romîn Ștefan Petrescu cu 587 puncte. La armă liberă calibru redus 3×40 focuri pe locul întîi s-a clasat Ion Olărescu (R.P.R.) 1.121 puncte. Astăzi se desfășoară probele de pistol liber și armă liberă calibru redus, poziția culcat 60 focuri.

Marți seara pe stadionul Republicii s-au desfășurat finalele turneului internațional de box, la care au participat pugiliști din 7 țări. Reprezentanții R. P. Romîne au ocupat primul loc la toate cele 10 categorii, dovedind o bună pregătire. Iată rezultatele înregistrate în ordinea categoriilor: Ciucă (R.P.R.) b.p. Davidescu (R.P.R.); Puiu (R.P.R.) b.p. Crudu (R.P.R.); Olteanu (R.P.R.) pierde la puncte la Moldovan (R.P.R.); Pătrașcu (R.P.R.) b.p. Baciu (R.P.R.); Mihalik (R.P.R.) pierde la puncte în fața lui Dinu (R.P.R.); Niculescu (R.P.R.) b.p. Lehman (R.D.G.); Low (R.P.R.) b. abandon Moț (R.P.R.); Monea (R.P.R.) b.p. M. Mariuțan (R.P.R.; Mentzel (R.P.R.) b.p. Schlegel (R.D.G.); V. Mariuțan (R.P.R.) b.p. Buday (R.P.U.).

La Oslo, pe marele stadion Bislet, în fața unui public numeros a început meciul de atletism dintre selecționatele masculine ale R. P. Romîne și Norvegiei. Atleții romîni au cîștigat cinci probe și conduc după prima zi cu scorul de 54—52 puncte. O excepțională performanță a realizat sulițașul Alexandru Bizim, care a stabilit un nou record al R. P. Romîne, cu o aruncare de 81,21 m. (vechiul record îi aparținea cu 80,60 m). Meciul continuă astăzi. (Agerpres).

Noutăți filatelice

- Timbrul romînesc va participa anul acesta la o serie de expoziții și concursuri organizate în străinătate.

Pentru a participa la Expoziția Internațională Filatelică, se află în drum spre Baltimore (S.U.A.) 104 aplice ce cuprind emisiuni de 400 de valori. Spicuim din emisiunile trimise: aniversări, anul geofizic internațional, mari aniversări culturale, relații internaționale, mama și copilul, arta populară, flora și fauna etc. Împreună cu aplicele au fost expediate și întreguri poștale ce conțin: plicuri, cărți poștale, plicuri pentru felicitări.

- La tradiționalul concurs ce se organizează an de an, la Marina di Massa (Italia), unde mărcile poștale romînești au fost distinse cu premii în anii anteriori, au fost trimise emisiuni apărute în 1962. Reținem dintre cele trimise: turneul U.E.F.A. — juniori; încheierea colectivizării agriculturii; 50 ani de la moartea lui I. L. Caragiale; cosmonautică; oameni de știință și cultură romîni; a 15-a aniversare a R.P.R.
- În momentul de față, sînt în lucru mai multe emisiuni, printre care: „Fructe-izvor de sănătate" cu 8 valori, „Apicultura și sericicultura" cu 5 și respectiv 3 valori, „Muzeul satului" cu 7 valori și „Figuri de seamă din trecutul operei romînești" cu 9 valori.

Două din timbrele aflate în lucru

Cum va fi vremea?

Pentru zilele de 29, 30 și 31 august, se anunță următorul timp probabil: Vreme călduroasă cu cerul variabil, mai mult senin în jumătatea de est a țării. La sfîrșitul intervalului vor cădea ploi slabe în vestul țării. Vînt slab pînă la potrivit. Temperatura se menține ridicată, dar va scădea ușor în vestul țării spre sfîrșitul intervalului. Minimele vor fi cuprinse între 10 și 20 de grade, iar maximele între 26 și 36 grade.

Prin depozitele de combustibil din Capitală

Grija pentru aprovizionarea cu combustibil a cetățenilor din Capitală se observă și în măsurile luate în ultimul timp de conducerea I.C.L. „Combustibilul". Astfel, față de ritmul obișnuit de 235 de vagoane pe zi, în luna iulie s-a realizat în medie o vînzare zilnică de 435 de vagoane. Acest ritm s-a menținut și în august, observîndu-se chiar o oarecare creștere. Depozitele din Capitală sînt bine aprovizionate, iar personalul ce deservește mașinile de tăiat lemne se străduie să țină pasul cu ritmul livrărilor.

Cele de mai sus, conjugate cu alte măsuri ce vor mai fi luate, fac posibilă desfacerea, în timpul optim a întregii cantități de lemne cuvenită cetățenilor.

Majoritatea responsabililor de depozite manifestă grijă în privința asigurării unei serviri operative a cumpărătorilor și pentru respectarea cu strictețe a programărilor. Un exemplu în acest sens îl constituie depozitul nr. 105 din strada Maica Teofana, al cărui responsabil este tov. Ștefan Cristache. Steagul de fruntaș pe care-l deține depozitul în această perioadă este o confirmare a activității sale pozitive. În acest depozit, s-a reușit să se mențină în permanență un stoc de lemne tăiate, fapt ce contribuie la buna servire a cumpărătorilor.

O situație bună există și la depozitul nr. 3 (responsabil Marin Ionescu) din b-dul Tudor Vladimirescu nr. 22. Cu toate că în ultimele două săptămîni de aici s-a transportat combustibil și pentru o parte din cetățenii ce locuiesc în raza depozitului nr. 10 bis, livrarea se face la zi, conform programării, iar cumpărătorii sînt mulțumiți de felul cum sînt serviți. La aceste depozite — și nu numai la ele — există toate posibilitățile ca livrarea combustibilului să se facă cu mult înainte de termenul planificat.

Cu toate acestea, activitatea de distribuire a combustibilului — așa cum ne informează unii din corespondenții noștri voluntari — nu se desfășoară în cele mai bune condiții la toate depozitele din Capitală. Nu toate reușesc să facă față comenzilor. Astfel, sînt unele depozite la care combustibilul este livrat cu mari întîrzieri față de ziua programată. Printre acestea se numără depozitele nr. 102 din strada Păunașul Codrilor, unde livrarea se face cu o întîrziere de peste două săptămîni, nr. 103 din șoseaua Giulești și altele. Aceste rămîneri în urmă se datoresc pe de o parte unei insuficiente cantități de lemne tăiate, iar pe de altă parte diverselor defecțiuni ce se ivesc la autocamioanele destinate transportului combustibilului. Lucrul acesta reiese chiar din afirmațiile unor salariați ai depozitelor în cauză, care au ținut să ne informeze că „restanțele s-au ivit o dată cu terminarea stocului de lemne tăiate". Bunăoară, la depozitul nr. 102, cînd existau lemne tăiate, unii șoferi reușeau să transporte peste 30 de tone de combustibil zilnic, iar acum, cei mai buni abia ating 17 tone pe zi.

La ora actuală, în cele 27 de de-

D. BOZGA

(Continuare în pag. 2-a)

Un aspect din munca ce se desfășoară în aceste zile, la însilozatul furajelor, la gospodăria colectivă din Căculești (brigada din satul Turturești).

Foto: ION PAVELESCU

O metodă eficace în zootehnie

Anul trecut, s-a terminat în gospodăria noastră colectivă construcția unui complex pentru creșterea și îngrășarea în flux continuu a porcilor. Deși la început, metoda creșterii porcilor în flux prezintă numeroase avantaje. O astfel de organizare a creșterii și îngrășării porcilor a fost introdusă, ori e pe punctul de a se introduce, pe măsura terminării construcțiilor necesare, în încă 23 de gospodării colective din raionul Caracal.

Metodele obișnuite de creștere a porcilor în construcții separate — crescătorii, adăposturi pentru tineret, îngrășătorii — presupuneau existența a cel puțin trei clădiri în care să se producă cele trei faze ale procesului de creștere: reproducția și fătarea, creșterea, îngrășarea. Prin trecerea la creșterea și îngrășarea în flux a porcilor toate acestea se petrec „sub un singur acoperiș". Se economisesc astfel resurse materiale și financiare care pot căpăta alte utilizări iar, pe de altă parte, terenul este folosit rațional. În afară de acestea, creșterea și îngrășarea porcilor în flux continuu, în cadrul complexului anume construit, a adus gospodăriei noastre colective și alte avantaje importante. Complexul, deci creșterea în flux, ne-a permis să supraveghem mult mai eficient scroafele, purceii și porcii puși la îngrășat în toate fazele de creștere și îngrășare. Faptul că în desfășurarea reproducției, creșterii și îngrășării materialul este asigurat în măsură suficientă din prăsilă proprie, fără a se apela la alte unități, înlătură accidentele sub aspect sanitar veterinar.

Se creează de asemenea posibilitatea organizării operațiilor de evidență și selecție în condiții mai bune și se pot folosi două fătări în cicluri de primăvară și de toamnă, lucru ce duce la folosirea deplină a capacității complexului. Pentru cele circa 100 de scroafe, cît este efectivul crescătoriei noastre, dispunem de 26 boxe a cîte 6 metri pătrați fiecare lîngă care se află, pentru purcei, alte boxe a cîte 3 metri pătrați fiecare. Purceii din două boxe laterale dispun de deschizături pentru a ieși la soare în același padoc.

Această nouă metodă de creștere și îngrășare a porcilor însoțită de o mai atentă supraveghere și îndrumare a muncii îngrijitorilor, ne-a permis să realizăm anul trecut o creștere medie zilnică în greutate de 660 grame la grupa de tineret porcin în vîrstă de 4—6 luni. În cursul lunii iulie din acest an, creșterea medie în greutate a fost de 760 grame. Aceasta se datorește și hrănirii cu lapte smîntînit, pe lîngă concentrate și lucernă cultivată în jurul complexului. Rezultatele acestor preocupări n-au întîrziat să se vadă. **Pentru acest an, în trimestrul IV avem contractați 380 porci grași spre a fi livrați statului. Datorită creșterii mai timpurii în greutate, am vîndut în trimestrul III, deci înainte de termen, 117 porci. De asemenea, la maternitate, s-a realizat 65 la sută din numărul de purcei prevăzut pentru întregul an.**

Creșterea porcilor în flux, în cadrul unui complex anume construit, este strîns legată de introducerea mecanizării la alimentarea cu apă și la furajare. Într-un viitor foarte apropiat vom introduce apă curentă care va fi încălzită în cursul iernii cu ajutorul curentului electric, cît și hrănirea automată cu concentrate măcinate. Introducerea mecanizării permite o substanțială creștere a productivității muncii îngrijitorilor.

În încheiere, vrem să subliniem faptul că am trecut la aplicarea noii metode de creștere și îngrășare a porcilor numai după ce am analizat temeinic condițiile din unitatea noastră. Fără electrificarea unității, fără asigurarea unei aprovizionări cu apă, fără a avea condiții pentru dezvoltarea cu precădere a sectorului porcin, nu am fi ajuns la concluzia că este bine să aplicăm metoda creșterii și îngrășării porcilor în flux continuu. De accea, rezultatele pe care le obținem în urma introducerii noii metode în zootehnie sînt pe măsura așteptărilor.

DUMITRU IOVA
președinte
și VASILE OPREA
inginer zootehnist la gospodăria colectivă Gostavăț, raionul Caracal

Cititorii scriu Romîniei libere

Stațiunea balneară Ocnele Mari

Primele așezări omenești de pe teritoriul orașului Ocnele Mari datează din cele mai vechi timpuri. Săpăturile arheologice din vara anului 1960 au scos la iveală urme din epoca dacică veche.

Istoria acestei așezări este legată de existența salinei. În trecut, pentru scoaterea sării se lucra cu mijloace rudimentare. „Ciocănașii", cei ce ciocăneau în muntele de sare, fărămițindu-l încetul cu încetul, „măglașii", cei care cărau sarea la suprafață cu magla (sacul) duceau o viață plină de mizerie.

În zilele noastre, efortul muncitorilor de la salină este mult ușurat, datorită instalațiilor moderne cu care se scoate sarea. În prezent, se aplică cel mai modern procedeu de exploatare a sării — prin saramurare în adînc și extragerea acesteia cu sondele. Pe dealul din apropiere, se ridică un parc de „sonde albe", care noaptea sînt luminate feeric...

Dar ceea ce face faima acestui oraș este stațiunea balneară, din an în an mai căutată. Clima este aici temperată, fiind ferită de curenți sau geruri aspre în timpul iernii, iar vara, aerul e proaspăt și ozonat datorită vegetației bogate din jur.

Băile sînt dotate cu dormitoare confortabile, cu săli de tratament, cantine etc. La club, pe terenurile de sport, la cinematografe, dintre care unul cu ecran lat, vizitatorii își petrec timpul liber în mod plăcut și instructiv. Parcurile sînt bine îngrijite și spațiile verzi au fost mult extinse. Străzile au fost modernizate, pavate, iar în locul podului vechi din lemn, s-a construit un pod frumos din beton și fier.

Atît la Ocnele Mari cît și în Ocnița, pe lîngă pavilioanele băilor, mai funcționează două stranduri cu apă sărată. Apele sărate și nămolul negru, care conțin clorură de sodiu foarte concentrată, iod, calciu și fier, au efecte curative deosebit de eficace în bolile reumatismale cronice, în boli ginecologice cronice, în tratamentul T.B.C. ganglionar și în tratamentul rahitismului la copii.

Toate acestea fac din orașul Ocnele Mari o stațiune balneo-climaterică tot mai căutată, în plină dezvoltare.

ALEX. REZEA
tehnician

Rînduri despre satul meu Dagîța

Sînt învățător de peste 35 de ani. Am apucat vremurile cînd, în Dagîța, toate erau orînduite după bunul plac al boierului Tăutu. Am trăit vremurile cînd biciul vechilului își incrusta năpraznic urmele pe spinările țăranilor, pentru „vina" de a nu se fi supus poruncilor boierilor. În încăperile luxoase ale vilei lui Tăutu, se trăia o viață de huzur și destrîu, în timp ce în bordeiele țăranilor aflate în imediată apropiere, stăpîneau lipsurile, foamea și pelagra. Amară și tristă viață mai era pe atunci!

Astăzi, în cea mai frumoasă clădire din sat se află căminul cultural, cu aparat de proiecție cinematografică și bibliotecă cu mii de volume. Alături — dispensarul medical cu medici de specialitate. Femeile gravide nu mai nasc pe cîmp. În Dagîța, vezi azi o clădire frumoasă pe care scrie: „Casa de naștere". În locul doftoroaielor, avem medici bine pregătiți, iar leacurile băbești au fost înlocuite cu medicamentele fabricate de industria noastră chimică în plin avînt. Ba, avem azi grijă de sănătatea animalelor mai mult decît se îngrijeau în trecut boierii de sănătatea noastră. În Dagîța, mai există un dispensar veterinar model, unde vin cu animalele pentru tratament, colectiviștii din comunele Tamșa, Pinceşti și Dagîța.

Magazinul cooperativei este bine aprovizionat cu cele mai variate mărfuri. O scurtă vizită la cooperativă îți aduce, prin comparație, înaintea ochilor inventarul dughenei satului de odinioară. Se găseau, în dugheană, opinci din piele de porc cu păr pe ele, nojițe din păr de cal, lămpi cu petrol, străchini și ulcele din lut ars, linguri de lemn, rogojini, biciuște, fluiere, tuciuri, iconițe și cărți de rugăciuni. Iată acum și cîteva din mărfurile care se destac în magazinul din satul Dagîța: tarturi de taiantă și de porțelan, vase emailate, fiare electrice de călcat, difuzoare și aparate de radio, becuri, țesături de tot felul, îmbrăcăminte, încălțăminte, alimente dintre cele mai diferite etc. De remarcat că o parte din locuitorii comunei Dagîța (raionul Negrești, regiunea Iași) au astăzi biciclete și motociclete, iar plimbările în grup cu aceste vehicule au devenit obișnuite.

Satul Dagîța este electrificat și în parte radioficat.

Dar asta nu e tot. Mai trebuie amintit ceva. Locuitorii din satele comunei Dagîța nu mai umblă cu opinci și cu saci pe cap pe vreme de ploaie, ca în timpurile de mult apuse, ci cu cizme și mantale de ploaie. Nu mai există deosebire de îmbrăcăminte între orășeni și săteni.

Fața celor 9 sate ale comunei Dagîța, unde avem o singură și puternică gospodărie colectivă care are un fond de bază de aproape un milion de lei, s-a schimbat cu totul. Toate satele au școli și cămine culturale cu biblioteci și cu aparate de radio. 160 de case noi și-au făcut colectiviștii, numai în doi ani.

Colectiviștii participă azi cu multă însuflețire la conducerea treburilor obștești. Iată-l bunăoară pe comunistul Ion Pitea. Cine era acest om în trecut? Atît el cît și părinții lui au fost argați. Au muncit la curtea boierului, avînd parte de cele mai usturătoare jigniri. Cine e el, acum? Este președintele comitetului executiv al statului popular al comunei Dagîța, un conducător destoinic și un bun gospodar, care munceşte cu hărnicie pentru a schimba fața comunei.

IOAN TRIFAN
directorul școlii Piscu-Rusului, comuna Dagîța, raionul Negrești

Vedere din munții Parîngului
Foto · AGERPRES

În muzeul memorial „I. L. Caragiale"

Aflat în inima orașului, lîngă noul cinematograf „Ștefan Gheorghiu", muzeul memorial „I. L. Caragiale" din Ploiești cuprinde o mare bogăție de documente, care reconstituie în mod fidel viața și opera mult îndrăgitului dramaturg romîn. Exponate interesante atrag zi de zi un număr sporit de vizitatori. Astfel, pînă în prezent, el a fost vizitat de peste 8700 de oameni ai muncii veniți în mod individual sau în grupuri.

Un mare interes suscită fotografiile de familie reprezentînd părinții și rudele scriitorului, scrisorile personale trimise din Berlin lui Alexandru Vlahuță, drumul parcurs de la primele lucrări literare pînă la nemuritoarea comedie „O scrisoare pierdută". Revelatoare sînt, de asemenea, caricaturile lui Aurel Jiquide ilustrînd opera scriitorului, care surprind în imagini plastice tipurile caragialești.

Vizitînd acest instructiv muzeu, îți dai seama și de unele lipsuri ale sale. Astfel, el nu posedă volumele masive ale operelor complete și nici cele apărute în colecția bibliofilă „Liliput", ambele bune mărturii ale prețuirii de care se bucură opera scriitorului, în anii noștri.

Dorim ca și aceste exponate să-și afle cît mai curînd loc la muzeul ploieștean.

V. PORUMBOIU
tehnician agronom

PE SCURT

Vaslui — Colectiviștii din comuna Tanacu, raionul Vaslui, acordă o mare atenție construcțiilor zootehnice. Anul acesta, colectiviștii de aici au construit și dat în folosință o puierniță de 5.000 de pui, un grajd cu o capacitate de 100 de animale, o maternitate pentru scroafe și o magazie cu o capacitate de 50 de vagoane. Pînă la 1 octombrie, vor fi terminate încă un grajd pentru tineret bovin și un atelier de lemnărie și fierărie. (I. ARHIRE, *funcționar*).

Năsăud — În orașul Năsăud, au fost puse de curînd la dispoziția cetățenilor un complex comercial cuprinzînd magazine de confecții, încălțăminte și textile, cofetărie, restaurant, un bufet și un mare complex de deservire al cooperației meșteșugărești, cu diferite secții. Din anul acesta, datează și frumoasa construcție destinată clubului orașului și noua stație C.F.R. (ȘT. ALBU, *pensionar*).

Tîrgoviște — Colectiviștii din satul Matraca (raionul Tîrgoviște) au contribuit din plin la electrificarea comunei lor. Cu sprijinul primit din partea G.A.S. Răzvad, munca de electrificare a satului a cunoscut un ritm rapid. În decurs de numai 30 de zile, rețeaua electrică a fost instalată pe o lungime de 3.000 m.l. Pe ulițele satului, strălucesc acum becurile electrice. (AUREL I. PREDA, *activist de sfat popular*).

Rm. Vîlcea — De la începutul anului și pînă-n prezent, în comuna Budești din raionul Rm. Vîlcea, efectivul de bovine a crescut cu 204 animale.

În scopul urmăririi creșterii efectivului de animale, s-a înființat un registru special de evidență și s-a format o comisie, care se întrunește bilunar pentru a analiza diferite aspecte legate de dezvoltarea sectorului zootehnic.

Pînă la sfîrșitul anului, vom mai obține de la vacile gestante încă 36 de viței. Vom depăși astfel prevederile planului anual cu 74 de capete. (GH. STOIAN, *secretarul comitetului executiv al sfatului popular comunal Budești*).

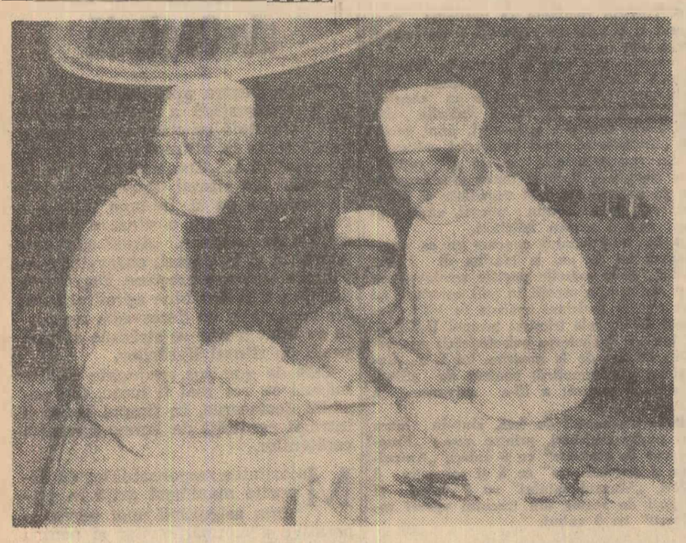

Sînt cunoscute frumoasele realizări ale colectivului de la secția chirurgie a Spitalului „Ilie Pintilie" din Capitală. De la începutul anului și pînă acum s-au efectuat aici peste 600 de intervenții chirurgicale. Numeroasele scrisori de mulțumire adresate acestui colectiv vădesc recunoștința oamenilor pentru munca unor harnici lucrători sanitari. În clișeu: Medicul șef Cornel Popescu, ajutat de medicul Zalma Emanoil și de sora Valy Tănase, în timpul efectuării unei intervenții chirurgicale.
Foto: STEFAN MARINESCU

Prin depozitele de combustibil din Capitală

(Urmare din pag. 1)

pozite funcționează circa 95 de mașini de tăiat lemne. Pentru a face față sarcinii sporite de livrare, I.C.L. „Combustibilul" a apelat acum și la ajutorul cooperativei „Metalo-casnica". Totuși, greutățile cauzate de lipsa lemnelor tăiate n-au fost întru totul înlăturate, printre altele și din cauza activității necorespunzătoare a unor echipe. În timp ce echipe ca cele conduse de motoriștii Ilie Tufaru (depozitul nr. 103), Toma Florescu (depozitul nr. 10), Marin Miulescu (depozitul nr. 90) ori Mihalache Șerban (depozitul nr. 105) au lunar depășiri ale planului de tăiere a lemnelor, altele, cu același număr de oameni, nu reușesc să-și realizeze planul. Dintre acestea, pot fi amintite echipele motoriștilor Ion Neacșu (depozitul nr. 29) și Ion Drăghici (depozitul P.L.). La toate acestea se poate adăuga și faptul că sînt unele echipe descompletate ca număr de oameni, iar la altele oamenii sînt într-o continuă fluctuație.

Pentru rezolvarea acestor neajunsuri ar fi necesar ca pe viitor responsabilii de depozite și ajutoarele acestora să-și intensifice eforturile pentru ca toate echipele de motor să ajungă la nivelul echipelor frunțașe. În același timp, este necesar ca I.C.L. „Combustibilul" să studieze posibilitatea ca, în măsura necesităților și posibilităților, să se organizeze tăierea lemnelor în două schimburi. Aplicarea acestor măsuri ar duce la obținerea unui stoc de lemne tăiate în depozite și totodată, la o mai rapidă servire a cetățenilor.

O altă greutate legată de buna aprovizionare a populației cu combustibil o constituie transportul. Mai toate depozitele de lemne dispun de un număr suficient de mașini necesare acestor treburi. La unele din ele însă, nu sînt repartizați în permanență aceiași șoferi (depozitele nr. 103, nr. 11 și altele), fapt ce se răsfrînge asupra tonajului zilnic realizat de fiecare șofer în parte. Lucrul acesta se poate vedea și din următorul exemplu luat de la depozitul nr. 103. În timp ce șoferul Iulus Tar a reușit în ziua de 15 august să transporte peste 22 tone, șoferul Dan Dobre, mai nou, care nu cunoștea arondarea depozitului, n-a reușit să transporte în aceeași zi nici jumătate din această cantitate.

Un alt fapt care îngreunează transportul combustibilului la domiciliul cumpărătorilor este acela că șoferii folosiți în această muncă sînt plătiți pe numărul de ore lucrate și nu așa cum ar fi normal pentru cantitatea de combustibil transportat raportată la numărul de km parcurși. Aplicarea unei astfel de remunerații ar duce la o mai mare cointeresare a șoferilor și deci la sporirea cantității de combustibil transportat.

Tot pentru a veni în sprijinul solicitanților, I.C.L. „Combustibilul" a permis doritorilor să-și ridice lemnele înaintea datei cînd au fost programați. Singura condiție este aceea ca cumpărătorii să folosească în acest scop mijloace proprii de transport. Or, cum I.T.B. nu are stații de taxi-furgonete în apropierea depozitelor de lemne, această posibilitate nu poate fi folosită de toți. Organele competente ar trebui să se gîndească la soluționarea acestei probleme, care ar aduce o contribuție serioasă la aprovizionarea din timp cu combustibil a locuitorilor Capitalei.

D. BOZGA

Agendă culturală

S. Damian: „DIRECȚII ȘI TENDINȚE ÎN PROZA NOUĂ"

Meritul cărții lui S. Damian — care are la bază activitatea publicistică — constă în capacitatea criticului de a pune talentul său analitic în serviciul unor idei sintetice. Problema ce-l preocupă în această carte este mai puțin aceea enunțată în titlu, cît detectarea specificului unor prozatori. În determinarea originalității unor prozatori, în delimitarea universului lor artistic, S. Damian are cele mai bune rezultate. Volumul cuprinde două secțiuni: prima — „Momente din dezvoltarea prozei" — sînt studii despre literatura lui Marin Preda, Titus Popovici, T. Mazilu, Al. I. Ghilia, N. Țic, Nicolae Velea ș.a.; partea a doua — „Considerații sintetice" — încearcă să descopere cîteva caracteristici comune prozei noastre contemporane, dar sînt de relevat îndeosebi observațiile despre tinerii prozatori.

Primul, cel mai amplu și cel mai bun capitol, e dedicat prozei lui Marin Preda. Criticul demonstrează argumentat că proza lui Marin Preda e străbătută de ideea demnității umane. Chiar în societatea capitalistă, bazată pe exploatare și concurență dură, există „suflete luminoase, în încleștare cu o lume ostilă frumosului și nevinovăției". De aceea, scriitorul „glorifică rezistența unei zone sufletești care nu piere în condiții istorice vitrege". Exponentul acestei atitudini, Ilie Moromete, este bine analizat în componentele sale psihologice, ce ascund sub o duritate aparentă, explicabilă din motive sociale, nepăsarea voioasă a adolescentului, imun din punctul de vedere al tentației la avere, atenția proaspătă și receptivă la viață, persiflarea convențiilor, a rutinei. „O specifică repulsie morală — expresie a fondului popular de omenie — îl silește să ocolească pe propagatorii lingușirii, umilinței, lipsei de scrupule în scopul parvenirii. Pofta de avere îl uimește și îl dezgustă". Raportul dintre Moromete și acea societate ostilă este urmărit atît în tipicitatea cît și în particularitatea lui socială și literară. Particularitatea este văzută îndeosebi într-o anume calitate a ironiei înțeleasă ca armă de apărare a țărănimii exploatate: „Ironia înțeleaptă se hrănește din perspicacitatea observației, trecută prin criteriile unei umanități superioare".

După descrierea amănunțită a psihologiei moromeștiene, de „adaptare aparentă", criticul explică în ce constă tragedia ei, ciocnirea violentă cu forța nedreaptă a societății capitaliste. Incercarea lui Ilie Moromete de „a proteja zona de umanitate perpetuă, de a o face intangibilă se dovedește vană, prin furia valurilor capitaliste". Realitatea socială îl obligă pe Moromete de a alege între cele două căi posibile: închiaburirea, cu pierderea valorilor de omenie, sau revolta, lupta cu acea lume ce genera ticăloșia. „În dialectica metamorfozei lui Moromete, simțul onestității decide direcția", conchide criticul. În continuare, se discută celelalte lucrări ale scriitorului, a căror acțiune se petrece după Eliberare, urmărindu-se ideea directoare enunțată mai sus, în noile condiții, opuse, de viață. Deși criticul nu pierde din vedere deosebirile specifice ale fiecărei cărți, totuși se subliniază ideea că mobilul psihologic rămîne tot protejarea demnității umane, încă amenințate de rămășițele vechii societăți. Comparînd diferitele personaje pozitive ale lui Marin Preda, criticul descoperă unitatea preocupărilor dominante ale prozatorului. Amestecul original de ironie și candoare, de dezinteres pentru patima posesiunii și de capacitate de meditație, totul pe o solidă bază populară de omenie, constituie o particularitate a literaturii lui Marin Preda. E doar păcat că acest serios și interesant studiu manifestă o atitudine de neînțelegere față de „Intîlnirea din pămînturi", volumul ce anunța explosiv un mare talent.

Cronica literară

Serios este și cel de-al doilea studiu: „Erou și mase în romanul „Setea", cu rezerva doar că analiza se limitează la problema enunțată în titlu. Criticul e interesat îndeosebi de problema morală dezbătută, „Setea" este „nu numai fresca epocii, ci și grandioasa prefacere a caracterelor omenești în împrejurări sociale nemaiîntîlnite pînă acum". La Titus Popovici, „ideea armoniei interioare a omului aflat în etapa de tranziție spre o mentalitate socialistă", stăpînește un personaj cu veleități intelectuale superioare — George Teodorescu — radicalizat social, convertit la acțiune. Procesul de transformare a eroului comunist, criticul îl urmărește pe cele două planuri ale acțiunii: raporturile cu satul și cele cu familia, unde George întîlnește opoziție de principiu. Demonstrînd deosebita capacitate a lui Titus Popovici „de a cuprinde largile mișcări sociale" și a intui psihologia masei în această epocă de uriașe transformări revoluționare, S. Damian conchide că „performanța lui Titus Popovici rezidă în pluralitatea straturilor sociale integrate în acțiune".

În „Bariera și judecata criticii" S. Damian face o polemică domoală, dar tenace, în apărarea cărții reușind să surprindă specificul mult discutatului roman, să analizeze remarcabilul personaj nea Vițu. „Luciditatea este acum o condiție a pasiunii revoluționare. Nu este vorba de o armonie a împietririi, de o atitudine stoică în fața necesității. Rar se poate întîlni un erou literar care să respire atîta poftă de viață și care să proclame astfel bucuria de a trăi". Din păcate, S. Damian nu-și exercită spiritul critic nici în ceea ce privește finalul neargumentat al romanului, nici în cel al parazitismului personajelor secundare (unele, copii palide ale eroului central, altele caricaturi sumare ce nu reușesc să închege o acțiune unitară). Înțelegerea specificului unei opere de artă este, fără îndoială, o prețioasă calitate a criticului, dar ea nu trebuie transformată în aprecierea intențiilor independent de realizarea lor.

Înțelegerea specificului artistic dă rezultate bune atît în prezentarea romanului de atmosferă, „Ieșirea din Apocalips" de Al. I. Ghilia, cît și a volumului de nuvele „Poarta" de Nicolae Velea. Spiritul critic, cam deficitar în discutarea literaturii lui N. Țic (intențiile artistice sînt discutate indiferent de realizarea lor), se dovedește viguros în ceea ce privește ultimele romane ale lui Radu Tudoran, Nicolae Jianu („Dificultăți în lupta pentru realism"), Traian Coșovei, C. Chiriță etc. Cea de-a doua parte a cărții („Considerații sintetice") cuprinde remarci interesante îndeosebi privitoare la specificul unor tineri prozatori (D. R. Popescu, Fănuș Neagu ș.a.). Incercările de sinteză, judicioase, nu depășesc cunoscutul. Dacă observațiile privitoare la Mihail Sadoveanu și Liviu Rebreanu sînt utile, supără, în întreaga carte, anemia sistemului de referințe la literatura romînă și universală.

S. Damian știe să descopere și să sublinieze originalitatea prozatorilor noștri contemporani, știe să analizeze specificul lor artistic, dovedind, în cele mai multe cazuri, un gust literar bun. El are, de asemenea, meritul de a fi salutat, printre primii, și, la nevoie, apărat, valori noi ce cu încetul sfîrșesc prin a se impune.

PAUL GEORGESCU

PE ECRANELE CAPITALEI
„VENIȚI MÎINE"
O producție a studiourilor sovietice

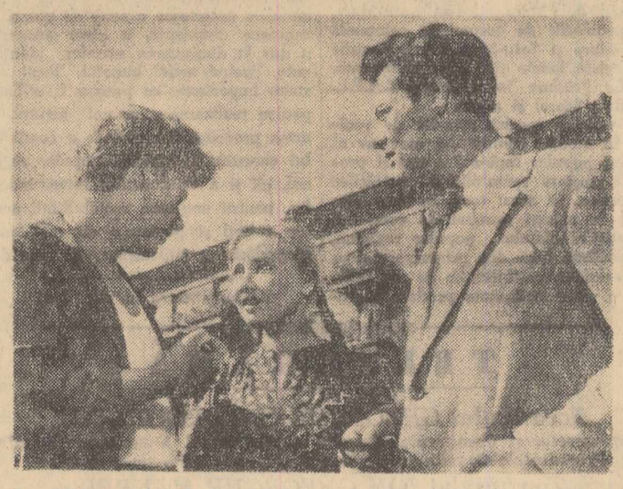

Scenariul și regia: Evgheni Taşkov; Imaginea: Radomir Vasilevski; Muzica: Andrei Eșpai
În rolurile principale: E. Savinova, A. Papanov, B. Bibikov, A. Maksimova, I. Gorobeț, N. Jivotova

BREVIAR

FIECARE TÎNĂR MUNCITOR CU BIBLIOTECĂ PROPRIE. Comitetul regional U.T.M. și CLDC Bacău au întreprins o largă acțiune de difuzare a cărții în întreprinderi, pe șantiere și în instituțiile din regiune sub lozinca „Fiecare tînăr muncitor cu bibliotecă proprie". Numai în întreprinderile din orașul Bacău au fost difuzate în cadrul acestei acțiuni peste 10 000 de diferite cărți. Realizări însemnate au fost obținute și în orașele Onești, Piatra Neamț și Comănești.

TABĂRĂ DE CREAȚIE. În comuna Belinț din raionul Lugoj s-a deschis de curînd o tabără de creație organizată de Casa regională a creației populare Banat în colaborare cu filiala din Timișoara a Uniunii scriitorilor la care participă membrii cercurilor literare din Timișoara, Arad, Reșița, Caransebeș, Lugoj și alte localități ale regiunii.

UN CLUB CU O BOGATĂ ACTIVITATE. — Formațiile culturale ale clubului Combinatului chimic din Tîrnăveni desfășoară o bogată activitate artistică. Ele au dat pînă acum peste 60 de spectacole în localitățile Cetatea de Baltă, Șona, Satul Nou, Cerghid, Zagăr și Dîmbău din raionul Tîrnăveni, Gălăuțaș, Borsec, Toplița, Cristur, Odorhei și în alte localități din regiune. Programul brigăzii artistice de agitație, cel de varietăți întitulat „Estrada primăverii", soliștii de muzică populară și ușoară, interpreții dansurilor populare romînești, maghiare și germane au cules binemeritate aplauze. În prezent se află în pregătire piesa: „Ancheta" de Alex. Voitin și un nou program de estradă.

CONCURSUL FORMAȚIILOR ARTISTICE DE AMATORI. — Zilele trecute s-a încheiat cel de al 7-lea concurs al formațiilor artistice de amatori din regiunea Hunedoara. La acest concurs au participat peste 1200 de formații artistice din orașele și satele regiunii. Succese frumoase au obținut corul și echipa de la Combinatul siderurgic din Hunedoara, brigăzile artistice de agitație de la laminorul de 450 mm, și din comuna Brănișca etc. Cel de al 7-lea concurs a scos la iveală noi talente și a confirmat că există preocupări sporite pentru dezvoltarea mișcării artistice de amatori din regiune.

TEATRE

Adam și Eva — Teatrul de vară din parcul Herăstrău, ora 20; **Femeia îndărătnică** — Teatrul de vară „23 August", ora 20; **Expoziția de muzică ușoară** — grădina „Boema", ora 20; **Circul bielorus** — Circul de stat (11.01.20), ora 20.

CINEMA

Veniți mîine — Magheru (13.92.72,) orele: 10, 12, 14.45, 16.30, 18,45, 21; Tineretului (16.24.48), orele: 10, 12, 15, 17, 19, 21. **Generalul** rulează la Republica (11.03.72), orele: 9,30, 11,15, 13, 15, 17, 19, 21,15; I. C. Frimu (16.29.17), orele: 9, 11, 13, 15, 17, 19, 21; 1 Mai (18.49.04), orele: 9, 11,15, 13,30, 15,45, 18, 20,30. Gh. Doja (16.22.73), orele: 10,15, 12,30, 14,45, 17, 19,15, 21,30; Ștefan cel Mare (12.06.88), orele: 10, 12, 15, 17, 19, 21. **Povestea unei veri** — București (15.61.54), orele: 9, 11, 13, 15, 17, 19, 21; 8 Martie (15.62.79), orele: 16, 18,15, 20,30. **Oameni de afaceri** — Înfrățirea între popoare (17.31.64), orele: 10, 16,30, 18,30, 20,30; Al. Sahia (21.49.46), orele: 10, 12, 15, 17, 19, 21; Libertății (23.07.40), orele: 10, 12, 16, 18,15. **Dintele de aur** — 23 August (25.04.66), orele: 9,30, 11,30, 15, 17, 19; Luceafărul (23.91.00), orele: 15, 17, 19. **Doi din alte lumi** — Lumina (16.23.35), orele: 10, 12, 14, 16, 18,15, 20,30; Moșilor (12.52.93), orele: 15, 17, 19. **La Fayette** — Patria (11.86.25), orele: 10, 12,30, 16,30, 19, 21,15. **Luna de miere fără bărbat** — Central (14.12.24), orele: 10,30, 12,30, 14,30, 16,30, 18,30, 20,30; Grivița (17.08.58), orele: 10, 12, 14, 16, 18, 20; Arta (21.31.86), orele: 16, 18,20. **Cel mai mare spectacol** — Giulești, orele: 9, 12, 15, 18, 21; Volga (11.91.26), orele: 10,30, 14,30, 17,30, 20,30; Tudor Vladimirescu (21.29.82), orele: 10,30, 16, 19; Vasile Roaită (17.05.47), orele: 9,30, 12,30, 15,30, 18,30, 21,30; Popular (25.15.17), orele: 11,30, 15, 18, 21. **Gangsteri și filantropi**, rulează la cinema C. David (17.38.61), orele: 16, 18,15, 20,30; Flacăra (21.35.40), orele: 16, 18,15, 20,30. **Fortăreață pe Rin** — Unirea (17.10.21), orele: 16, 18. **Moby Dick** rulează la cinema M. Eminescu (11.48.36), orele: 12,30, 15,45, 19, 21,15; Floreasca (12.28.30), orele: 16, 18,15, 20,30. **Estrada, estrada** — Munca (21.50.97), orele: 16, 18,15, 20,30. **Doctor în filozofie** — Drumul Serii (14.10.37), orele: 16, 18,15, 20,30. **Noua prietenă a tatii** rulează la cinema Aurel Vlaicu (13.62.56), orele: 15, 17, 19, 21. **Dragoste și pălăvrăgeli** rulează la G. Bacovia (23.94.10), orele: 15,30, 18, 20,15. **O perlă de mamă** — 13 Septembrie (16.35.38), orele 11,30, 14,30, 18,30, 20,30; La ora 10, rulează **Program de filme pentru copii. Adorabile și mincinoase** rulează la 30 Decembrie (23.17.50), orele: 16, 18, 20. **Cumpără-ți un balon** rulează la Olga Bancic (15.66.66) orele 10, 15, 17,15, 19,30. **Tu ești minunată** — Maxim Gorki (13.49.04), orele 10, 12,15, 16, 18,15, 20,30; Al. Popov (16.25.10), orele: 9,30 — 21 în continuare. **Cartouche** rulează la Barbu Delavrancea (16.29.02), orele: 11, 16, 18, 20,15. **Căpitanul Fracasse** rulează la cinema Ilie Pintilie (12.88.15), orele: 15, 17, 19, 21. **Numai statuile tac** rulează la cinema 16 Februarie (25.19.15), orele: 16, 18, 20. **O fi asta dragostea?** — V. Alecsandri (11.81.12), orele 15,15, 17,15, 19,15, 21,15. **Elena Pavel** (15.63.84), orele: 10, 12, 15, 17, 19, 21. Gh. Cosbuc (23.71.01), orele: 10, 12, 15, 17, 19, 21. **Elena din Troia** — Victoria (16.28.79), orele: 9,30, 11,45, 14, 16,15, 18,45, 21,15; Miorița (14.27.14), orele: 10,30, 12,45, 15, 17,30, 19. **Program de filme documentare** — Timpuri Noi (15.61.10), orele: 10—21 în continuare.

CINEMATOGRAFE-GRĂDINI

O fi asta dragostea? — grădina Elena Pavel, ora 20; Arenele libertății, ora 20. **Generalul** — grădina I. C. Frimu, orele: 19,30, 21,30; Stadionul Dinamo, ora 20. **Povestea unei veri** — grădina 13 Septembrie, ora 20; grădina 8 Martie, ora 20. **Oameni de afaceri** — grădina Al. Sahia, ora 20; grădina Libertății, ora 20. **Dintele de aur** — grădina 23 August, ora 20; Luceafărul, ora 20; Patinoarul 23 August, ora 20,45. **Doi din alte lumi** — grădina Moșilor, ora 20. **Cel mai mare spectacol** — grădina T. Vladimirescu, ora 20; grădina V. Roaită, orele: 19, 22; stadionul Giulești, ora 20. **Fortăreață pe Rin** — grădina Unirea, ora 20. **Elena din Troia** — grădina Progresul, ora 20,45. **Bufonul regelui** — stadionul Republicii, ora 20. **Cumpără-ți un balon** — grădina Olga Bancic, ora 20,30. **Alibiul nu ajunge** — grădina Ilie Pintilie, ora 20. **Lili** — grădina Arta, ora 20.

JOI, 29 AUGUST

TELEVIZIUNE

19: Jurnalul televiziunii: 19.15: Pentru copii: O șezătoare cu tîlc; 19.35: Documentarul „Necunoscutul din fundul apelor"; 19.55: Filmul „Fiica Gangelui": 21.10: Turiști; 21.25: Recital de operetă... cu Vali Niculescu-Bugarin, Valeria Rădulescu și Ion Stoian. În încheiere: Buletin de știri, buletin meteorologic.

SPORT

Florin Gheorghiu, lider în campionatul mondial de șah pentru juniori

După cea de-a 5-a rundă a campionatului mondial de șah pentru juniori, care se desfășoară la Vrnjacka Banja, noul lider al clasamentului este romînul Florin Gheorghiu. În runda a 5-a, Gheorghiu a avut piesele negre în partida cu finlandezul Vesterinen. Acesta din urmă s-a apărat bine, dar în momentul culminant al partidei, vrînd să dea un atac decisiv, a sacrificat dama pentru turn și după cîteva mutări s-a recunoscut învins. S-a terminat remiză partida dintre Adamski și Tan. S-au întrerupt partidele Janata-Zweig (în poziție complicată), Kurajica-Lee și Bojkovici-Zaharov. Clasament: 1. Gheorghiu (R.P.R.) 4 puncte; 2. Janata (R.S. Cehoslovacă 3,5 (1) puncte; 3. Kurajica 2,5 (1); 4-5. Adamski (R.P. Polonă), Tan (Singapore) 2,5; 6-7. Zaharov (U.R.S.S.), Zweig (Norvegia) 2 (1); 8. Bojkovici (Iugoslavia) 1,5 (1); 9. Vesterinen (Finlanda) 1 punct; 10. Lee (Anglia) 0.5 (1) puncte.

Mîine începe „Cursa Scînteii"

Mîine dimineață, la ora 8, din fața Casei Scînteii se va da plecarea festivă în cea de-a 16-a ediție a tradiționalei competiții cicliste „Cursa Scînteii" care reunește la start 60 de concurenți. Printre ei se află fruntași ai sportului cu pedale din țara noastră: C. Dumitrescu, I. Cosma, Gh. Rădulescu, A. Șelaru, L. Zanoni, I. Ardeleanu, I. Stoica, G. Moiceanu și, alături de ei, numeroși tineri dornici să se afirme în această frumoasă întrecere sportivă. În afara cicliștilor de la cluburile bucureștene: Dinamo, Steaua, Olimpia și Voința, au fost invitați alergători din Constanța, Ploiești, Brașov, Brăila și Cluj. Cu prilejul actualei ediții, participanții vor străbate pentru prima oară șoselele dobrogene și stațiunile de pe litoral. În orașele etapă și de-a lungul traseului organizațiile sportive s-au pregătit pentru a primi sărbătorește caravana „Cursei Scînteii".

Cele 4 etape care însumează aproximativ 700 km se vor disputa astfel: joi 29 august, etapa I. București—Hîrșova (155 km) și Hîrșova—Constanța (88 km) în două semietape; vineri 30 august etapa a II-a: Constanța — Mangalia și retur (90 km), iar seara la Mamaia o cursă de circuit pe distanța de 44 km; sîmbătă 31 august, etapa a III-a: Constanța — Tulcea (125 km); duminică 1 septembrie etapa a IV-a: Brăila — București (200 km) cu sosirea pe stadionul unde se va desfășura cuplajul campionatului cat. A de fotbal.

Asigurați-vă din timp buletinele abonament LOTO-CENTRAL și PRONOEXPRES pentru luna următoare

Ele oferă marele avantaj că asigură prezența automată la tragerile sau concursurile unei luni, iar premiile obținute se trimit din oficiu la domiciliu prin mandat poștal.

Luna septembrie bate la ușă! Nu uitați procurarea sau reînnoirea abonamentelor pentru această lună!

RENOVĂRI

Cam pe la începutul primăverii acestui an — deci cu cîteva luni în urmă — pe geamul de la ușa de intrare a farmaciei numărul 3 de pe Bulevardul Bălcescu din capitală, a apărut următorul anunț: „Închis pentru renovare". Nici vorbă, și-au spus trecătorii și cetățenii care locuiesc prin partea locului, este foarte bine ca din cînd în cînd să se mai facă renovări și îmbunătățiri gospodărești la aceste unități de utilitate publică.

Așa că, cu înțelegerea cuvenită, au recurs (atunci cînd au avut nevoie) la serviciile farmaciilor megieșe, bucuroși că în curînd vor avea la dispoziție aici, în inima orașului, o farmacie modernă de unde să-și cumpere medicamentele de care au trebuință. Deși afișul nu specifica nici un termen, oamenii n-au avut nici o îndoială că unitatea farmaceutică amplasată aici, într-un loc aglomerat, tocmai pentru a satisface cerințele cetățenilor, își va deschide curînd porțile.

A trecut însă și luna iunie, a trecut și luna iulie, a venit și august cel cu zilele dogoritoare, s-a apropiat și septembrie, prologul toamnei, dar afișul de pe ușa farmaciei a rămas intact și... prăfuit. Că a rămas afișul, la urma urmei n-ar fi fost nimic, dar vorba e că a... rămas și farmacia închisă. În tot acest timp, n-a apărut nici o echipă de reparații, nici un meșter, nici un semn cît de cît palpabil care să dovedească faptul că s-a pornit la treabă. Farmacia, cu obloanele trase, stă și acum într-o liniște încremenită.

— Or fi plecat oamenii în concediu.

— Dar pînă acum ar fi avut timp să facă cîteva concedii, nu numai unul.

Fapt este că farmacia este și acum în... concediu și că chiar aici, în centrul capitalei se află un spațiu comercial nefolosit de luni de zile. Oricare ar fi fost motivele (dacă au fost cumva), socotim că dacă s-ar fi depus mai multă străduință, „renovarea" măcar ar fi început deși, firesc, ar fi trebuit să fie terminată de mult.

Iată că, uneori, afișul cu „închis pentru renovare" dovedește din partea unora o superficială atitudine față de o treabă serioasă și necesară. Un exemplu la fel de semnificativ avem la îndemînă chiar în apropierea farmaciei cu pricina. Un anunț asemănător a apărut la începutul lunii iulie și la intrarea Băii centrale de pe strada Biserica Enei. După ce a apărut caligrafiatul „închis pentru renovare", au apărut și cîteva grămezi de nisip și var și cu asta basta. De atunci, se lucrează cu... rapiditate de melc și nu știm dacă pînă la anul viitor lucrările vor fi terminate. Ca să nu mai vorbim de faptul că tocmai în miez de vară, cînd băile de aburi sînt atît de solicitate, reparația de la Baia centrală nu era de loc oportună. Dar, în fine, fie vară, fie iarnă, cert este că dîndu-se dovadă de mai mult spirit gospodăresc, renovarea respectivă ar fi trebuit de mult și ea să fie încheiată.

Tergiversările ascunse sub anunțul „închis pentru renovare" trebuie să dea de gîndit celor care răspund de acest lucru. Renovările și lucrările de întreținere și reparații își au firește rolul lor bine stabilit în conservarea și modernizarea unităților de interes cetățenesc. Ele nu trebuie să fie un pretext de scoatere îndelungată din activitate a acestor servicii de utilitate publică.

Problema „renovărilor" greșit înțelese implică uneori și aspecte de alt ordin. Și anume, există o fervoare de „renovări" cu orice preț, deși lucrul acesta nu este necesar. Aflam, cu stupoare, acum cîteva zile, că cofetăria braserie „Albina", care s-a renovat anul trecut, va intra toamna aceasta iar în renovare. Deci iar bani cheltuiți, deși lucrările efectuate atunci credeam că vor ține cel puțin cîțiva ani.

Rîndurile de față sînt așadar o invitație pentru mai multă seriozitate și spirit gospodăresc, acolo unde lucrul acesta nu se manifestă suficient, pentru ca cei vizați să-și... renoveze atitudinea față de renovări!

D. TABACU

Material lemnos peste plan

Lucrătorii unităților aparținînd Direcției generale a silviculturii, exploatării și industrializării lemnului din cadrul Ministerului Economiei Forestiere au dat, de la începutul anului și pînă acum, însemnate cantități de produse peste plan. Astfel, printre principalele realizări se înscriu: 244 000 m.c. bușteni și lemn rotund de rășinoase, 22 000 m.c. bușteni de fag, 27 000 m.c. bușteni de stejar, 20 000 m.c. lemn de mină, 54 000 m.c. cherestea și alte sortimente peste plan.

Crește gradul de mecanizare în minele din Valea Jiului

DEVA. (Agerpres). — În minele din Valea Jiului se introduce pe scară tot mai largă mecanizarea lucrărilor miniere. Producția de cărbune realizată prin tăiere mecanică de la începutul anului reprezintă o creștere de aproape 3 ori față de perioada corespunzătoare a anului trecut, iar încărcarea mecanică a sterilului în vagonete reprezintă o creștere de peste 25 la sută față de anul trecut.

S-au mecanizat lucrările de încărcare și în puțuri prin folosirea greiferelor. În abatajele cameră, unde în trecut singurul mijloc de încărcare era lopata, se folosesc acum în măsură tot mai mare transportoare scurte blindate. Prin folosirea de utilaje tot mai moderne, la nivelul tehnicii mondiale, transportul în galerii este în întregime mecanizat, iar în abataje gradul de mecanizare reprezintă mai mult de 90 la sută din volumul total al lucrărilor.

Extinderea mecanizării permite, de asemenea, aplicarea pe scară tot mai largă a procedeelor avansate de muncă, asigurîndu-se prin aceasta ușurarea muncii minerilor și sporirea productivității. În minele Văii Jiului, de pildă, s-a introdus pentru prima dată în țară folosirea cofrajelor mobile la săparea puțurilor de la suprafață, metodă prin care se elimină lucrările de susținere provizorii.

Sporirea surselor de venit la bugetul local

(Urmare din pag. 1)

pun. golurile de mijloace circulante care au existat în perioadele anterioare s-au redus simțitor. Astfel, o serie de surse identificate au putut fi folosite în mod judicios la finanțarea altor acțiuni social-culturale.

Execuția pe semestrul I — 1963 a prevederilor bugetare la partea de cheltuieli pe total regiune s-a realizat în proporție de 91,9 la sută. O preocupare permanentă privind execuția ritmică și judicioasă a cheltuielilor au avut-o comitetele executive raional Carei, care și-a realizat cheltuielile integral, orășenesc Satu-Mare, într-un procent de 96 la sută și altele.

Pentru buna gospodărire a sumelor prevăzute în bugetul anului acesta, comitetul executiv regional precum și comitetele executive raionale s-au străduit ca planificarea creditelor bugetare pe 1963 să se facă în strictă concordanță cu indicatorii operativi planificați ai unităților bugetare, iar execuția creditelor aprobate să se facă cu maximum de eficiență. În acțiunile de sănătate, bunăoară, cheltuielile gospodărești au fost realizate în procent de 96 la sută [illegible] de prevederile bugetare anuale, realizîndu-se însemnate economii și asigurîndu-se o bună funcționare a unităților sanitare.

Alături de aceste rezultate, poate fi menționat și faptul că un număr de peste 20 de cămine culturale (printre care cele din Livada, Urziceni și Ardud) au trecut la autofinanțare, eliberînd astfel sume importante de la buget, care au fost repartizate pentru acoperirea altor acțiuni culturale.

Pentru a putea face față sarcinilor mereu crescînde de înfrumusețare a orașelor din cadrul regiunii, de mărire a parcurilor și zonelor verzi din Baia Mare și Satu-Mare cu minimum de mijloace financiare, secțiile de gospodărie comunală administrează sere și pepiniere proprii, în care se cultivă numeroase flori și arbori ornamentali. Dacă pentru parcurile și zonele verzi ale orașelor, materialele necesare ar trebui să fie cumpărate de la alte unități, creditele alocate în acest scop nu ar fi suficiente. Aceste sere și pepiniere amenajate pe plan local nu numai că satisfac nevoile proprii, dar realizează și unele venituri.

O bună gospodărire a creditelor bugetare se face și la Casa agronomului din Petin. Aici, vin din toate unitățile agricole din regiune diferite cadre care își însușesc pe perioada școlarizării cele mai noi metode agrotehnice. În cadrul acestor școlarizări, au loc și o serie de lucrări practice pe terenurile Casei agronomului. Aici, aplicînd pentru prima dată cele învățate, elevii școlii au în seamă o serie de culturi care apoi sînt recoltate și valorificate. În acest fel, sînt recuperate o bună parte din sumele cheltuite (66 la sută).

În privința cheltuirii creditelor, menționăm că acestea sînt respectate. Comitetele executive îndrumă în permanență unitățile bugetare pentru o mai bună gospodărire a fondurilor alocate de la buget, în așa fel încît obiectivele înscrise în buget să fie realizate cu minimum de mijloace financiare.

Cu toate că pe linia bunei gospodăriri a creditelor bugetare s-au obținut rezultate bune, în activitatea execuției bugetare s-au manifestat și unele lipsuri. Astfel, secțiile de gospodărie comunală nu reușesc în toate cazurile să recepționeze lucrările executate în întregime, acceptînd uneori plata lucrărilor la nivelul prevăzut în contracte. Cu ocazia verificărilor făcute de organele regionale, s-au dat îndrumări de a se organiza un control mai cuprinzător asupra efectuării lucrărilor de întreținere, pentru a se asigura cu mijloacele financiare planificate o gospodărire mai bună a orașelor.

Deficiențe în cheltuirea alocațiilor bugetare au existat și la unele lucrări din agricultură.

La unele unități de cultură, ca de exemplu casa de creație regională, nu există o preocupare permanentă pentru respectarea disciplinei financiare, în sensul că se încheie contracte cu diferiți colaboratori peste prevederile planului de cheltuieli aprobat inițial. La lucrările de întreținere și administrare a drumurilor, obiectivele prevăzute pe semestrul I nu au fost realizate la nivelul alocațiilor bugetare planificate. Astfel, nu s-a executat bornarea drumurilor regionale și raionale și nu au fost executate în întregime lucrările de întreținere a drumurilor.

Pentru remedierea lipsurilor constatate, cu ocazia analizei execuției bugetare, în recenta ședință a comitetului executiv al sfatului popular regional din august 1963, s-au trasat o serie de sarcini pentru a se asigura recuperarea rămînerilor în urmă la unele acțiuni nerealizate în semestrul I, precum și pentru cheltuirea mijloacelor bugetare și materiale pe baza necesităților reale și cu respectarea unui regim sever de economii.

Intreprinderea metalurgică de utilaje din Medgidia cunoaște an de an o importantă dezvoltare fiind dotată cu mașini și utilaje moderne, de tehnicitate înaltă. În clișeu: Pe rampa de încărcare un nou lot de prese pentru balotat paie se pregătește pentru expediere.

Foto: AGERPRES

Mai multe mărfuri populației

BRAȘOV (coresp. R.l.). Oamenii muncii din regiunea Brașov au primit în acest an prin comerțul de stat și cel cooperatist un volum de mărfuri cu 90 milioane lei mai mult față de aceeași perioadă a anului trecut. În acest an s-au vîndut populației 600 de motociclete, 2150 mașini de cusut, 4336 mașini de spălat rufe, 2899 televizoare și 7785 aparate de radio, 2050 frigidere, 1573 aspiratoare și mobilă în valoare de 75 milioane lei. În acest an populația regiunii a primit printre altele cu 6 la sută mai multă pîine, și cu 19 la sută mai mult ulei comestibil față de aceeași perioadă a anului trecut.

Condiții tot mai bune de școlarizare

CLUJ. — În regiunea Cluj, în anul școlar 1963—1964, numărul elevilor care vor urma cursurile școlilor elementare și medii sporește cu aproape 8 000 față de anul școlar 1962—1963; numărul claselor V—VII sporește cu 133, iar al claselor VIII—XI cu peste 80.

Pentru a se asigura elevilor condiții optime de învățătură, în regiune s-au construit școli noi, iar la unele din cele vechi se adaugă clase noi. Astfel, elevii vor avea la dispoziție aproape 300 săli de clasă noi. Recent au fost terminate școlile de la Turda, Baia de Arieș, Gherla și Cluj cu cîte 16 săli de clasă, biblioteci etc. Pînă acum, în regiune au fost terminate 110 săli de clasă, iar alte peste 150 sînt în stadiu avansat de lucru.

★

DEVA. — Și în regiunea Hunedoara se asigură copiilor de la un an la altul condiții tot mai bune de școlarizare.

În satul Băcăinți, de pildă, s-a construit o școală de 4 ani. Școli de 4 ani au fost ridicate și în satele de munte Mălăiești, Răduleşti, Dumbrăvița și altele. În orașul Brad s-a construit o școală de 8 ani cu 16 săli de clasă, iar la Lupeni, Petroșeni, Ghelar, școli cu 8 și 16 săli de clasă.

De la începutul anului, în această regiune s-au construit 68 săli de clasă, iar alte 80 vor fi terminate pînă la deschiderea școlilor. (Agerpres).

Vizitele ministrului agriculturii și silviculturii al Austriei

Eduard Hartmann, ministrul agriculturii și silviculturii al Austriei, împreună cu grupul de specialiști și Paul Wetzler, ministrul Austriei în R.P. Romînă, au fost marți dimineața oaspeții cercetătorilor de la stațiunea experimentală agricolă Dobrogea. Ei au fost însoțiți de Eugen Alexe, vicepreședinte al Consiliului Superior al Agriculturii și Constantin Săraru, vicepreședinte al Comitetului executiv al Sfatului popular regional Dobrogea. La secțiile Valu lui Traian și Murfatlar ale stațiunii oaspeții austrieci au vizitat cîmpurile experimentale de porumb și sorg hibrid, plantațiile de vii și sectorul zootehnic. Ei au poposit apoi la combinatul vinicol al gospodăriei agricole de stat Murfatlar. În continuare oaspeții au vizitat stațiunile de pe litoral.

★

Seara, Petre Ionescu, președintele Comitetului executiv al Sfatului popular regional, a oferit pe terasa restaurantului „Internațional" de la Mamaia o masă în cinstea ministrului agriculturii și silviculturii al Austriei, Eduard Hartmann și a persoanelor care-l însoțesc.

(Agerpres)

Întîlnire prietenească

Marți dimineața atașatul militar al R.S. Cehoslovace în R.P. Romînă, colonel Frantisek Dvorak, a organizat la sediul ambasadei o întîlnire prietenească cu prilejul celei de-a 19-a aniversări a insurecției naționale din Slovacia.

Au fost de față generali și ofițeri superiori și participanți romîni la luptele împotriva armatelor fasciste pe teritoriul Cehoslovaciei, atașați militari ai unor misiuni diplomatice acreditați în R.P. Romînă. (Agerpres)

Sosirea unei delegații sindicale cehoslovace

La invitația Consiliului Central al Sindicatelor din R.P. Romînă, marți după-amiază a sosit în Capitală o delegație a Consiliului Central al Sindicatelor din R.S. Cehoslovacă pentru a face un schimb de experiență în domeniul muncii sindicale.

Delegația este condusă de tov. Frantisek Zupka, președintele C.C.S. din R.S. Cehoslovacă. Din delegație fac parte tovarășii: Skalicky Timotej, membru al C.C.S. din R.S. Cehoslovacă, secretar al Consiliului Sindical Slovac, Provaznik Josef, membru al C.C.S., Tomas Tomas, președintele Comitetului Regional al Sindicatelor din mine și energia electrică din Brno.

La sosire, pe aeroportul Băneasa, delegația a fost întîmpinată de tovarășii Vasile Mușat, vicepreședinte al C.C.S., Ion Cotoț și Csupor Ludovic, secretari ai C.C.S., precum și de membri ai prezidiului C.C.S. și alți activiști sindicali.

Au fost de față Jaroslav Sykora, ambasadorul R.S. Cehoslovace în R.P. Romînă și membri ai ambasadei.

(Agerpres)

Gală de filme japoneze

Marți seara a avut loc la Teatrul C.C.S. din Capitală o gală de filme japoneze oferită de Legația Japoniei. Au participat Gh. Pele, adjunct al ministrului afacerilor externe, Valentin Steriopol, adjunct al ministrului comerțului exterior, Al. Buican, vicepreședinte al I.R.R.C.S., oameni de cultură.

A fost de față ministrul Japoniei la București, Hisanari Yamada.

Filmele prezentate au fost primite cu căldură.

În încheiere a fost oferit un cocteil. (Agerpres)

Prestigiul cîștigat trebuie păstrat

Constructorii de mașini și utilaje de la întreprinderea „Balanța" Sibiu și-au cîștigat renumele unor oameni care țin la marca fabricii. Produsele executate de ei, începînd de la simplele cîntare de bucătărie și pînă la basculele pod de 150 tone sînt lucrate îngrijit, rezistente, sensibile și precise. Numeroșii beneficiari ai întreprinderii sibiene își exprimă, de multe ori și în scris, mulțumirea pentru produsele furnizate de aceasta. Cîteva asemenea scrisori a primit și redacția ziarului nostru. Dintre ele una atrage în mod deosebit atenția. Semnatarii ei, lucrători ai unităților O.C.L. „Alimentara" din raionul 23 August București, subliniază calitățile remarcabile ale basculelor și balanțelor fabricate la Sibiu, cu care ei lucrează, dar se opresc și asupra unor defecțiuni sesizate la ultimul lot de 20 balanțe semiautomate de 20 kg pe care l-au primit.

Ei remarcă în primul rînd, că balanțele primite sînt de o construcție îmbunătățită față de cele anterioare. Astfel, capacele de la cadran, care înainte erau din fontă acum sînt din tablă, balanța fiind mult mai ușoară. Finisajul exterior este superior, aspectul mult mai plăcut și atrăgător. O serie întreagă de alte îmbunătățiri remarcate de semnatarii scrisorii, i-au convins pe aceștia de preocuparea continuă care există la întreprinderea sibiană pentru prestigiul mărcii fabricii lor.

Totodată, scrisoarea semnalează cîteva mici neajunsuri care provoacă greutăți în exploatare. În primul rînd faptul că reglajul balanțelor la fabrică nu se face în poziție perfect orizontală, obligă pe cei ce se ocupă cu montarea lor, să demonteze capacele și să le regleze din nou. De asemenea, la acest lot, s-a observat că balanțele se blochează ușor. Din analiza făcută împreună cu organele oficiului de metrologie, s-a constatat că blocările respective nu se datoresc unor soluții constructive greșite, ci doar unor neatenții în executarea pieselor componente. La amortizorul de aer unele piese sînt neîngrijit prelucrate — cazul pistonului de grafit care prezintă zgîrieturi pe suprafața șlefuită. Găurile șuruburilor de fixare ale amortizorului nu sînt exacte pe centru, ceea ce de asemenea, duce la blocarea balanței. În privința siguranțelor de la pîrghii, care sînt prea rigide și se sparg relativ ușor, se propune ca ele să fie călite numai pe partea care lucrează, iar restul să fie maleabile. Picioarele cîntarului sînt prevăzute cu rozete dintr-un material prea puțin rezistent.

PE URMELE UNEI SCRISORI

Reiese că cele arătate de lucrătorii din magazinele alimentare ale raionului 23 August, sînt lucruri mărunte care nu cer un efort prea mare din partea constructorilor pentru a le remedia. Tocmai de aici a pornit și nedumerirea. Cum se face că piese complicate ale balanței sînt îngrijit lucrate, iar celor de mai mică importanță nu li se dă aceeași atenție din partea controlului tehnic al calității?

Așa cum instrucțiunile prevăd, nici un fel de instrument de măsură nu poate părăsi poarta fabricii constructoare înainte de a fi verificat și marcat de către organele de metrologie și standarde. În cazul celor 20 balanțe semiautomate, despre care am vorbit, vina slabei calități o poartă, desigur, în primul rînd controlul tehnic al întreprinderii. Însă nici metrologii care au făcut verificarea nu au manifestat exigența necesară. Ne gîndim la faptul că balanțele respective au fost verificate fără ca în prealabil să fie aduse în poziție perfect orizontală, cît și la celelalte defecte semnalate.

Micile neglijențe de la cele 20 balanțe umbresc activitatea pozitivă și bunele aprecieri de care se bucură întreprinderea „Balanța" Sibiu. De aceea ar fi de dorit ca neîntîrziat conducerea fabricii să ia măsurile necesare pentru înlăturarea pe viitor a cauzelor care au dus la executarea neatentă a acestui lot de balanțe semiautomate și să vegheze ca fiecare produs, fie el cît de mic, să aibă asigurată o calitate superioară.

ANTON DROST

TELEGRAME

Comitetului Central
al Partidului Muncitoresc Romîn

BUCUREȘTI

Comitetul Central al Partidului Comunist din Izrael, vă trimite salutări frățești cu prilejul marii sărbători naționale. Acești nouăsprezece ani arată progresul remarcabil obținut în construirea socialismului și întărirea păcii de harnicul popor romîn condus de eroicul dv. partid, cu ajutorul continuu și important al Uniunii Sovietice. Sîntem uniți cu dv. în fidelitatea față de unitatea mișcării comuniste mondiale pe baza liniei generale marxist-leniniste trasate de Consfătuirile din 1957 și 1960.

MIKUNIS,
secretar general
al Partidului Comunist din Izrael

TEL AVIV

Excelenței Sale
domnului GHEORGHE GHEORGHIU-DEJ
Președintele Consiliului de Stat al Republicii Populare Romîne

BUCUREȘTI

Cu prilejul sărbătorii naționale a Republicii Populare Romîne, sînt bucuros să adresez Excelenței Voastre călduroasele mele felicitări și sincerele mele urări pe care le exprim, împreună cu poporul cambodgian, pentru fericirea și prosperitatea Romîniei și a poporului romîn. Doresc să se dezvolte colaborarea dintre cele două țări ale noastre în domeniul apărării păcii și progresului.

NORODOM SIANUK,
Șeful Statului Cambodgia

PNOM-PENH

Excelenței Sale
Președintelui Consiliului de Stat
al Republicii Populare Romîne

BUCUREȘTI

Cu prilejul sărbătorii naționale, vă trimit cele mai bune urări ale mele pentru fericirea și prosperitatea poporului romîn.

JULIANA,
Regina Olandei

HAGA

Excelenței Sale
domnului GHEORGHE GHEORGHIU-DEJ
Președintele Consiliului de Stat al Republicii Populare Romîne

BUCUREȘTI

Cu prilejul sărbătorii eliberării Romîniei, am plăcerea să exprim, în numele poporului arab din Siria și în numele meu personal, cele mai sincere și mai călduroase felicitări pentru fericirea dv. personală și pentru prosperitatea poporului romîn prieten.

AMIN EL HAFEZ
Președintele Consiliului Național
al Comandamentului Revoluției

DAMASC

Excelenței Sale
GHEORGHE GHEORGHIU-DEJ
Președintele Consiliului de Stat al Republicii Populare Romîne

BUCUREȘTI

Cu prilejul Zilei naționale a Republicii Populare Romîne, am marea plăcere de a adresa Excelenței Voastre și poporului romîn, în numele meu personal și în numele guvernului și poporului sudanez, sincerele noastre felicitări și cele mai bune urări de ani mulți și fericiți.

FERIK IBRAHIM ABBUD
Președintele Consiliului Suprem
al Forțelor Armate al Republicii Sudan

KHARTUM

Pregătiri pentru însămînțările de toamnă

SEGARCEA (coresp. R. l.) Indrumați de consiliul agricol raional și de specialiștii din unitățile respective, colectiviștii din satele raionului Segarcea se pregătesc intens pentru însămînțarea culturilor de toamnă. Pînă în prezent s-a condiționat circa 35 la sută din cantitatea de sămînță necesară pentru care s-au trimis și probe la laboratorul regional. De asemenea s-a arat în vederea însămînțării griului o suprafață de aproape 2500 ha., s-au aplicat 52.000 tone îngrășăminte organice, după recoltarea mazărei, porumbului siloz și a altor culturi.

TG. MUREȘ (coresp. R. l.) În cele 21 de gospodării agricole de stat din regiunea Mureș-Autonomă Maghiară, se fac intense pregătiri pentru însămînțările de toamnă. Pînă în prezent au fost efectuate arături pe o suprafață de 1500 ha. Pe mai mult de 1800 ha au fost administrate 340 de tone de îngrășăminte chimice și peste 5800 de tone îngrășăminte naturale. De asemenea au fost condiționate 1200 de tone de grîu și 650 tone de orz pentru sămînță.

GALAȚI (coresp. R. l.). Mecanizatorii din regiunea Galați au repurtat un succes de seamă. Datorită folosirii întregii capacități a tractoarelor și organizării a două schimburi, ei au reușit să termine arăturile de vară în gospodăriile colective pe întreaga suprafață planificată de 187 000 ha. În prezent mecanizatorii execută arături pentru însămînțarea grîului pe terenurile ce se eliberează de porumbul siloz.

INFORMAȚII

Asistența sanitară acordată mamei și copilului, atît în mediul urban cît și în cel rural se îmbunătățește tot mai mult. Datorită acestor măsuri, în anul 1962 față de 1937, mortalitatea maternă a scăzut de cinci ori, iar mortalitatea infantilă de peste trei ori. Totodată, potrivit ultimelor date statistice în dezvoltarea fizică a copiilor s-au înregistrat unele transformări importante atît în ce privește creșterea lor în greutate cît și în înălțime.

Marți a sosit în Capitală, la invitația Institutului romîn pentru relațiile culturale cu străinătatea, dl. Haruji Tahara, membru al Parlamentului japonez din partea Partidului socialist, vicepreședinte al Asociației de prietenie Japonia—Romînia.

★

În raionul Brăila au fost terminate de curînd 4 case de nașteri și 2 staționare pentru copii în comunele Salcia, Tudor și Scorțaru Nou.

★

Ieri Teatrul de comedie din București a prezentat pe scena tîrgmureșană spectacolul cu piesa „Casa inimilor sfărîmate" de Bernard Shaw. Același spectacol va fi prezentat și astă seară.

★

În acest an industria ușoară din regiunea Brașov și-a îmbogățit producția cu multe sortimente noi. În același timp, numeroase întreprinderi ale industriei ușoare din această regiune și-au sporit considerabil volumul produselor de calitatea I extra-fină. Printre acestea se numără uzina „Emailul Roșu", fabrica „Vitrometan" din Mediaș, „Drapelul Roșu" din Sibiu și complexul de faianță fină și sticlă de la Sighișoara.

★

Ieri un grup de 80 de specialiști și președinți de gospodării colective din regiunea Crișana au plecat într-un schimb de experiență în regiunea Argeș. Acestea fac parte din unitățile care vor dezvolta în anii următori sectorul pomi-viticol. Timp de o săptămînă în regiunea Argeș vor fi vizitate unități fruntașe în privința extinderii plantațiilor de pomi și a viței de vie.

★

De curînd la C.I.L. Tg. Jiu a avut loc o consfătuire a celor peste 100 de inovatori din combinat. Cu această ocazie s-a scos în evidență faptul că anul acesta numărul inovațiilor înregistrate a depășit cu 28 pe cel al întregului an 1962. Dintre propunerile făcute 55 au și fost aplicate în producție, realizîndu-se o economie antecalculată de peste un milion de lei. 20 de inovații au fost propuse pentru a fi generalizate și în alte întreprinderi cu profil asemănător.

★

În întreaga țară s-au recoltat pînă acum peste 8.000 tone de smeură. Cele mai bune rezultate le-au obținut centrele de achiziții din raza Direcțiilor regionale ale economiei forestiere Suceava, Mureș — Autonomă Maghiară și Bacău care au recoltat cîte 2.000, 2.200 și respectiv 1.135 tone.

★

Complexul pentru industrializarea lemnului din Brăila a pus în fabricație prin secția sa din Galați un nou tip de mobilă — „Victoria" — adaptat liniilor moderne ale bucătăriilor din noile construcții. Bufetul prevăzut cu vitrină și sertare deosebit de practice se asortează cu masa și cu scaunele tapisate în mod original.

★

În orașul Roman a fost deschis un curs de perfecționare a operatorilor de la cinematografele sătești din regiunea Bacău, organizat de Direcția regională cinematografică.

★

În sălile Muzeului din Suceava s-a deschis Expoziția regională de artă populară. Expoziția cuprinde aproape 100 obiecte. Printre exponate se remarcă costumele înflorate, iile, catrințele, chimirele, ștergarele lucrate de țărăncile de prin părțile Dornei, Cîmpulungului și Humorului. De asemenea, atrag atenția vizitatorilor obiectele sculptate în lemn ca și ceramica neagră de Marginea și Rădăuți.

★

Coriandru, valeriană, vigitalis, degețel și alte plante medicinale, necunoscute cu ani în urmă țăranilor muncitori din regiunea Crișana, sînt cultivate acum de peste 300 gospodării colective. Numai în ultimele 6 zile întreprinderea de plante medicinale Crișana, a preluat de la gospodăriile colective peste 4000 tone de valeriană, vigitalis, degețel, muștar și alte plante medicinale și aromate, din producția acestui an.

Actualitatea INTERNAȚIONALĂ

În Vietnamul de sud se menține starea excepțională

• Conducători budiști au declarat greva foamei • Arestarea ministrului de externe • Vii proteste în alte țări împotriva represiunilor din Vietnamul de sud

SAIGON 27 (Agerpres). — Potrivit relatărilor corespondenților agențiilor de presă, situația din Vietnamul de sud continuă să rămînă încordată. Autoritățile diemiste mențin starea excepțională și legea marțială. Potrivit unui comunicat guvernamental transmis de postul de radio Saigon la 26 august, starea excepțională a fost suspendată numai pentru cîteva ore. În același timp, guvernatorul militar al Saigonului a dat un ordin potrivit căruia forțele polițienești și militare, care continuă să patruleze pe străzile principalelor orașe sud-vietnameze, sînt autorizate să deschidă focul împotriva tuturor adunărilor, demonstrațiilor și persoanelor care încalcă prevederile legii marțiale.

Corespondentul agenției France Presse anunță că pînă în prezent nici una din persoanele arestate în urma demonstrațiilor din ultimele zile nu a fost eliberată. Școlile și universitățile sînt închise. În numeroase cartiere ale capitalei circulația este întreruptă, magazinele sînt închise, iar populația continuă să nu se prezinte la lucru.

La 26 august, șeful Asociației generale a budiștilor sud-vietnamezi, Thich Tinh Khiet, a dat publicității un comunicat în care cere președintelui Ngo Dinh Diem să răspundă cererii budiștilor pentru rezolvarea conflictului religios. El a anunțat că patru lideri budiști au fost împuterniciți să găsească o cale pașnică pentru soluționarea acestui conflict.

Agențiile de presă relatează că la 26 august mai mulți lideri budiști, arestați de autoritățile diemiste, au declarat greva foamei. În semn de protest împotriva reprimării budiștilor, anunță agenția Associated Press, întregul personal al Ambasadei sud-vietnameze la Washington a urmat exemplul ambasadorului Tran Van Chuong și soției sale și și-au prezentat demisia.

★

Corespondenții agențiilor de presă anunță că ministrul de externe sud-vietnamez, Vo Van Mau, a cărui cerere de demisie prezentată în semn de protest împotriva reprimării budiștilor a fost respinsă săptămîna trecută de Ngo Dinh Diem, a fost arestat de autoritățile diemiste.

★

Agențiile americane de presă relatează că în cursul zilei de 26 august noul ambasador al Statelor Unite la Saigon, Cabot Lodge, a avut „întrevederi de lucru" cu Ngo Dinh Diem. El urmează să transmită președintelui Kennedy un raport detaliat asupra situației din Vietnamul de sud, pentru ca, după cum a declarat un purtător de cuvînt al Departamentului de Stat, „Statele Unite să-și poată stabili poziția față de regimul de la Saigon".

★

NUMEROASE MANIFESTĂRI DE SOLIDARITATE CU LUPTA POPORULUI SUD-VIETNAMEZ ÎMPOTRIVA REGIMULUI DICTATORIAL AU AVUT LOC ÎNTR-O SERIE DE ȚĂRI ALE LUMII. O demonstrație împotriva represiunilor în Vietnamul de sud a avut loc la 27 august la Paris, în fața intrării în cartierul universitar. Un grup de studenți sud-vietnamezi i-a chemat pe studenții sud-vietnamezi din Franța să declare o grevă a foamei de 24 de ore.

Cincizeci de budiști din Coreea de sud au început la 27 august — o grevă a foamei de 24 de ore, în semn de solidaritate cu lupta budiștilor din Vietnamul de sud.

★

PNOM PENH 27 (Agerpres). — Cambodgia a anunțat la 27 august că a rupt relațiile politice cu Vietnamul de sud. Reprezentantul diplomatic al Cambodgiei la Saigon a fost rechemat. O declarație dată publicității la Pnom Penh subliniază că ruperea relațiilor politice „nu este o măsură de ostilitate față de Vietnamul de sud. Cambodgia își reînnoiește sentimentele de profundă simpatie față de poporul sud-vietnamez care de mulți ani suferă sub opresiunea unei dictaturi polițiste, agresive". În declarație se arată că „de îndată ce Vietnamul de sud își va regăsi libertatea și poporul său își va recuceri drepturile fundamentale care i-au fost răpite, guvernul Cambodgiei este gata să restabilească relații normale cu un guvern democratic beneficiind de sprijinul popular și acționînd pentru stabilirea unei colaborări strînse și prietenești între cele două țări".

★

DELHI 27 (Agerpres). — După cum relatează Agenția Associated Press primul ministru al Indiei, Nehru, a declarat la 27 august că guvernul indian a cerut reprezentantului său permanent la O.N.U. să facă cunoscută secretarului general, U Thant, „grava neliniște" pe care o resimte în legătură cu situația din Vietnamul de sud.

Demonstrații antifranchiste în Italia

ROMA 27 (Agerpres). — La Milano, mare centru industrial al Italiei, a avut loc o demonstrație antifranchistă. Sute de tineri și tinere s-au adunat în fața clădirii consulatului spaniol și apoi, au manifestat pe străzile centrale ale orașului scandînd lozinci antifasciste. Poliția a încercat să împrăștie pe manifestanți.

În Italia se desfășoară largi acțiuni de protest împotriva represiunilor la care sînt supuși patrioții spanioli. În cadrul acestor acțiuni, hamalii din Genova au hotărît să nu descarce vapoarele spaniole. Fotografia alăturată reprezintă un vapor spaniol imobilizat în portul Genova.

Conferința celor 18 state pentru dezarmare

GENEVA 27 (Agerpres). — La Geneva au continuat lucrările Comitetului celor 18 state pentru dezarmare. Ședința din 27 august, desfășurată sub președinția reprezentantului R. P. Bulgaria, K. Lukanov, a fost consacrată problemei bazelor militare de pe teritorii străine.

Reprezentantul R. S. Cehoslovace, Simovic, și al R. P. Bulgaria, K. Lukanov, au arătat în cuvîntările lor că bazele militare de pe teritoriile altor țări reprezintă o sursă de încordare subliniind că lichidarea lor ar contribui la întărirea păcii și înlăturarea focarelor de încordare din diferite regiuni ale lumii.

Reprezentantul S.U.A., Stelle, și al Marii Britanii, Mason, care au luat cuvîntul s-au străduit să justifice existența bazelor militare aflate pe teritorii străine.

Inițiativele unui comitet japonez

TOKIO 27 (Agerpres). — Adunarea generală a Comitetului victimelor bombelor atomice și cu hidrogen din Japonia a adresat tuturor organizațiilor americane care luptă pentru pace chemarea de a începe în comun strîngerea de semnături de protest împotriva intrării în porturile japoneze a submarinelor atomice ale S.U.A. și a amplasării avioanelor „F—105" capabile să poarte arma nucleară, precum și împotriva înarmării nucleare a Japoniei.

Adunarea a hotărît să trimită în numeroase țări misiuni ale păcii pentru a cere încheierea pînă la sfîrșitul anului viitor a unui acord cu privire la interzicerea totală a experiențelor nucleare.

Alte state au semnat Tratatul de la Moscova

MOSCOVA 27 (Agerpres). — Tratatul cu privire la interzicerea experiențelor cu arma nucleară în atmosferă, în spațiul cosmic și sub apă a fost semnat marți la Moscova din împuternicirea guvernelor lor de Joseph Dudley Lawrence, ambasadorul Liberiei în Franța, care a venit special pentru aceasta în capitala sovietică, și Abdelkebir El Fassi, ambasadorul Marocului în Uniunea Sovietică.

Pînă în prezent, la Moscova tratatul a fost semnat de împuterniciții guvernelor a 73 de țări.

★

WASHINGTON 27 (Agerpres). La 26 august, reprezentanții diplomatici ai Republicii Ciad și Elveției au semnat la Washington Tratatul cu privire la interzicerea experiențelor cu arma nucleară în atmosferă, în spațiul cosmic și sub apă.

DECLARAȚIILE PREȘEDINTELUI MEXICULUI

CIUDAD DE MEXICO 27 (Agerpres). — După cum relatează Prensa Latina, președintele Mexicului, Adolfo Lopez Mateos, a subliniat într-o declarație făcută la 26 august că Tratatul cu privire la interzicerea parțială a experiențelor nucleare „a creat o atmosferă care poate face posibilă realizarea unor noi acorduri". Menținerea armamentelor clasice — a arătat el — continuă însă să reprezinte o amenințare la adresa păcii și de aceea este necesar să fie întreprinse noi acțiuni pentru realizarea dezarmării generale și totale, acțiuni care trebuie să aibă loc atît în cadrul Comitetului celor 18 cît și la Națiunile Unite. „Fiecare țară își poate aduce contribuția la stabilirea unei păci durabile", a spus președintele Mexicului, care a adăugat că principiile egalității, neintervenției și înțelegerii mutuale sînt elemente de bază pentru crearea unui climat favorabil în care să fie posibilă realizarea unor asemenea acorduri.

Discuții cu privire la crearea zonei denuclearizate în America Latină

SANTIAGO DE CHILE 27 (Agerpres). — Delegația Consiliului Mondial al Păcii, condusă de cunoscutul savant nord-american Linus Pauling, care se află în prezent într-o vizită în Chile a fost primită la 26 august de ministrul chilian al afacerilor externe, Carlos Martinez Sotomayor. După cum transmite agenția Prensa Latina membrii delegației au discutat cu acest prilej propunerea de creare a unei zone denuclearizate în America Latină, propunere a cărei cosemnatară este și Republica Chile.

Delegația Consiliului Mondial al Păcii a avut recent o întrevedere în aceeași problemă cu președintele Braziliei, Joao Goulart și cu președintele ales al Argentinei, Arturo Illia.

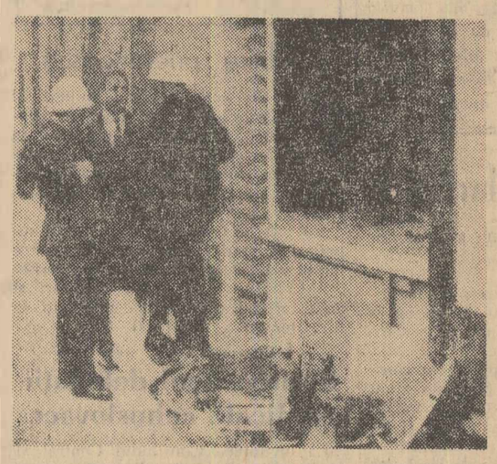

În ultimul timp, în Belgia au fost organizate mai multe atacuri împotriva unor localuri frecventate de congolezi. Fotografia alăturată reprezintă un aspect al exteriorului unei cafenele în care au fost provocate explozii de grenade.

Recunoașterile unui ministru costarican

SAN JOSE 27 (Agerpres). — Mizeria noastră este de nedescris, a declarat ministrul afacerilor externe al Republicii Costa Rica, motivînd lipsa de entuziasm manifestată de guvernul costarican față de programul american „Alianța pentru progres". „Lipsa noastră de posibilități economice este catastrofală, a spus ministrul de externe în continuare.

Di Stefano a fost eliberat...

CARACAS 27 (Agerpres). — Respectîndu-și angajamentul anunțat anterior, Frontul de eliberare națională din Venezuela a eliberat în seara de 26 august pe Alfredo di Stefano, centrul atacant al echipei spaniole de fotbal Real Madrid. După cum se știe, di Stefano fusese răpit în urmă cu 48 de ore de o unitate a armatei de eliberare națională din Venezuela. Agențiile occidentale de presă au descris această acțiune drept „o încercare spectaculoasă de a atrage atenția opiniei publice internaționale asupra situației din Venezuela". Fotbalistul spaniol a fost eliberat în plin centru orașului Caracas, fără ca nici unul din cei 500 de polițiști trimiși în urmărirea celor ce l-au răpit să poată da de urma vreunuia dintre ei.

Într-o conferință de presă pe care a ținut-o imediat după eliberarea sa, Alfredo di Stefano a declarat că „a fost foarte bine tratat". El a adăugat că a primit o hrană bună și și-a petrecut tot timpul jucînd șah cu paznicii săi.

Succesul obținut de Zenaida Pally în Uruguay

MONTEVIDEO 27 (Agerpres). — Cu prilejul deschiderii stagiunii operei din Montevideo a fost prezentat un spectacol cu opera Carmen de Bizet la care și-a dat concursul cîntăreața romînă Zenaida Pally, artistă a poporului a R. P. Romîne. Interpretarea artistei romîne s-a bucurat de un succes deosebit și publicul spectator, care umplea sala teatrului, a aplaudat-o pe solistă de nenumărate ori la scena deschisă și la sfîrșitul spectacolului. La acest spectacol, prezentat cu prilejul sărbătorii naționale a Uruguayului, au luat parte: ministrul afacerilor externe, Alejandro Zorrilla de San Martin, ministrul instrucțiunii publice, Juan Devoto, consilieri guvernamentali, personalități oficiale, membri ai corpului diplomatic acreditați la Montevideo. Au participat de asemenea, Dumitru Fara, ministrul R. P. Romîne la Montevideo și membrii legației.

Pe marginea dezbaterilor din Senatul S. U. A.

Corespondență din New York

Problemele dominante, aflate în dezbaterea opiniei publice și a autorităților, continuă să fie Tratatul cu privire la interzicerea experiențelor cu arma nucleară în atmosferă, în Cosmos și sub apă și Legea asupra drepturilor civile. În ambele probleme cercurile reacționare din sudul S.U.A. duc o luptă de ariergardă. Senatorul Eastland din Mississippi, senatorul Thurmond din Carolina de sud și congresmanul Stennis din Mississippi au folosit — cu prilejul audierilor din comisiile senatoriale — drept principal martor pe savantul Edward Teller. Teller a luat poziție și a încercat să susțină că „ratificarea Tratatului ar fi o greșală cumplită și tragică". El a pretins, de asemenea, că „Tratatul va stimula cursa înarmărilor" și că „ar putea duce la război". Președintele Kennedy, în conferința sa de presă pe care a ținut-o după depozițiile lui Teller, a fost vădit enervat de atitudinea lui Teller. „D-l Teller — a spus el —, a fost împotriva Tratatului și va continua să fie împotriva lui"; președintele a ținut să sublinieze însă faptul că aproape toți ceilalți savanți americani, incluzînd majoritatea celor distinși cu Premiul Nobel, s-au pronunțat în favoarea Tratatului.

Senatorii sudiști au încercat de asemenea să-i determine pe unii comandanți militari să vorbească împotriva Tratatului. Majoritatea generalilor au refuzat să facă jocul cercurilor reacționare iar statul major al aviației a ajutat pe senatorii din sud, prin generalii Lemay și Powers care au declarat că consideră Tratatul periculos și că se pronunță împotriva ratificării lui. În depozițiile lor, ceilalți șefi de stat major au sprijinit Tratatul și au demonstrat că cei doi generali au fost prost informați cu privire la tratative.

Aici nu există nici o îndoială că Tratatul va fi ratificat iar știrile care vin din Wall Street ne arată că au început să se manifeste repercusiunile acestui fapt. Semnalez, printre altele, că valoarea acțiunilor minelor de uraniu a început să scadă tot mai mult iar două din uzinele pentru prelucrarea uraniului s-au închis. Se apreciază că din cele 21 de uzine existente, în următorii trei ani, urmează să fie închise jumătate. După cum se afirmă, comisia pentru energia atomică a redus cumpărările și comenzile de uraniu concentrat de la 18 000 tone la 13 000 tone în acest an și la 8 000 pînă în 1967. Deoarece numai 1 la sută din producția de uraniu este folosită în scopuri pașnice este clar că tocmai comenzile pentru nevoi militare au fost reduse.

Faptul, deși interesant, nu poate fi însă privit izolat, întrucît o serie de informații arată că cercurile militariste continuă să ticluiască planuri periculoase. Un fapt semnificativ a fost dezvăluit de ziarul „Wall Street Journal", care a publicat un articol de mari proporții asupra războiului chimic și biologic ca un înlocuitor al războiului atomic. „Războiul chimic și biologic — scrie ziarul — pe care unii îl consideră drept prea barbar începe să devină relativ respectabil". Ceea ce pare să fie respectabil pentru „Wall Street Journal" și pentru unii din Wall Street continuă să fie considerat drept barbar de opinia publică. Articolul constituie deci un avertisment în legătură cu faptul că anumite cercuri din S.U.A. continuă să ticluiască planuri militare agresive.

Pe frontul luptei pentru cucerirea drepturilor civile principala știre se referă la „Marșul spre Washington" care urmează să aibă loc la 28 august. Marșul este sprijinit de întreaga opinie publică progresistă, de toate bisericile, inclusiv biserica catolică, de majoritatea sindicatelor, de lideri politici, de la Kennedy pînă la primarul orașului New York, care a permis funcționarilor municipali să participe la această acțiune. În întreaga țară au fost pregătite mii de autobuze și trenuri; demonstrația, la care vor participa sute de mii de oameni, va fi probabil cea mai mare pe care a văzut-o vreodată Washingtonul.

CARL MARZANI

27 august 1963.

Astăzi se desfășoară la Washington marșul negrilor americani pentru obținerea libertăților civile. Iată un aspect, surprins într-unul din orașele americane, în timpul plecării unor grupuri de negri în marș.

Sărbătorirea zilei de 23 August peste hotare

ANGLIA. — Ministrul R. P. Romîne la Londra, Al. Lăzăreanu, a oferit în saloanele legației o recepție cu prilejul zilei de 23 August. Au participat reprezentanți ai Ministerului Afacerilor Externe al Angliei, printre care Peter Smithers, subsecretar de stat parlamentar, D. Malcolm, șeful protocolului, H.B. Shepard, adjunctul directorului Departamentului energiei atomice și dezarmare, șefi ai unor departamente britanice, primarii majorităților municipiilor din Londra. Au fost prezenți, de asemenea, șefi ai misiunilor diplomatice acreditați la Londra și personalități ale vieții politice, științifice, culturale și artistice din capitala Marii Britanii. Recepția s-a desfășurat într-o atmosferă cordială.

★

GUINEEA. — Cu prilejul sărbătorii naționale a Romîniei, posturile de radio ale Republicii Guineea au transmis o emisiune închinată zilei de 23 August, în cadrul căreia au fost înfățișate succesele obținute de poporul romîn pe drumul desăvîrșirii construirii socialismului. În continuare, s-a transmis un program de muzică populară romînească, precum și oratoriul „Tudor Vladimirescu" de Gh. Dumitrescu.

★

INDONEZIA — Cu prilejul celei de-a 19-a aniversări a eliberării Romîniei, ambasadorul R.P. Romîne la Djakarta, Pavel Silard, a oferit o recepție în saloanele ambasadei. Au participat dr. Subandrio, locțiitor al ministrului prim, ministru al afacerilor externe al Indoneziei, Chaerul Saleh, locțiitor al ministrului prim, ministrul Industriei grele și minelor, prof. dr. Sartryo, ministrul sănătății, Posponegoro, ministrul cercetărilor științifice, precum și alți membri ai guvernului indonezian, Lukman și Mursalin, vicepreședinți ai Parlamentului indonezian, dr. Sumarno, guvernatorul Djakartei, și alte personalități din viața politică, economică, culturală din Indonezia, ziariști. Au participat, de asemenea, șefi și membri ai corpului diplomatic acreditați la Djakarta.

De asemenea, cu prilejul sărbătorii naționale a Romîniei, la Bandung au fost organizate Zilele filmului romînesc, în cadrul cărora urmează să fie prezentate mai multe filme artistice și documentare, producții ale studiourilor din R.P. Romînă.

★

MAROC — Cu prilejul zilei de 23 August, posturile de radiodifuziune marocane au transmis duminică o emisiune consacrată muzicii romînești. În program au figurat Rapsodia I de George Enescu, precum și melodii populare romînești. Emisiunea a fost însoțită de o prezentare a muzicii romînești.

Deschiderea tîrgului internațional de mostre de la Frankfurt pe Main

Pavilionul romînesc prezentat în transmisie directă de televiziunea din Frankfurt

FRANKFURT PE MAIN 27 (Agerpres). — La Frankfurt pe Main s-a deschis tîrgul internațional de mostre de bunuri de larg consum la care participă numeroase țări, printre care și R.P. Romînă.

Cu ocazia deschiderii oficiale a tîrgului, pavilionul R.P. Romîne a fost vizitat de primarul orașului Frankfurt pe Main Gustav Albrecht, de directorul tîrgului, Steidle, precum și de numeroase alte persoane. Au fost apreciate produsele expuse și modul lor de prezentare.

Televiziunea din Frankfurt a prezentat în transmisie directă aspecte de la Pavilionul romînesc.

PRAGA:

Vernisajul expoziției „Arhitectura romînească"

PRAGA 27 — Corespondentul Agerpres transmite: Marți dimineața în sala „Dunaj" din Praga a avut loc vernisajul expoziției „Arhitectura romînească". Au participat dr. Frantisek Kahuda, ministrul învățămîntului și culturii al R. S. Cehoslovace, A. Gregor, prim-locțiitor al ministrului afacerilor externe, V. Kristek, prim-locțiitor al ministrului învățămîntului și culturii, membri ai corpului diplomatic, arhitecți, ingineri, ziariști.

Expoziția, a fost deschisă de Gheorghe Nițescu, ambasadorul extraordinar și plenipotențiar al R. P. Romîne în R. S. Cehoslovacă.

Luînd cuvîntul cu acest prilej dr. F. Kahuda, ministrul învățămîntului și culturii al R. S. Cehoslovace, a relevat succesele obținute de arhitecții romîni în construcția de ansambluri arhitectonice. Concepția construcțiilor din R. P. Romînă, a spus vorbitorul, reprezintă o bună experiență pentru arhitecții cehoslovaci.

Studenții americani care au vizitat Cuba au plecat spre patrie

HAVANA 27 (Agerpres). Agenția Prensa Latina anunță că la 26 august cei 59 de studenți din S.U.A. care au vizitat timp de peste o lună Cuba au plecat spre Statele Unite.

Înaintea plecării din Havana, studenții americani au dat publicității o declarație în care subliniază că în cursul șederii lor în Cuba au avut posibilitatea să se întîlnească cu muncitori și studenți cubani, să viziteze fabrici, ferme și școli și s-au convins că „cubanezii sînt un popor muncitor care dorește să trăiască în pace". Ei au arătat că în ciuda presiunilor și piedicilor Departamentului de Stat, care încearcă să izoleze Cuba de poporul S.U.A. și de popoarele celorlalte țări ale Americii Latine, intenționează să organizeze, la teatrul „Town Hall" din New York, un mare miting în cadrul căruia să împărtășească impresiile lor din călătoria în Cuba.

După cum transmite agenția France Presse, autoritățile din Canada, Bahamas și Jamaica, refuzînd să permită aterizarea avionului cuban care urma să-i aducă pe cei 59 de studenți în S.U.A., grupul studenților a plecat la Madrid, de unde va lua un avion spre New York. Unul dintre studenți, Barry Hoffman, care în decursul escalei avionului în insulele Bermude a luat un alt avion spre New York, a sosit în seara de 26 august pe aeroportul Idlewild. Potrivit agenției, imediat după sosire, un reprezentant al Departamentului de Stat i-a retras pașaportul, iar un agent al F.B.I. l-a supus unui interogatoriu.

Ce constată misiunea O.N.U. în Sarawak

SIBU (SARAWAK). — 27 (Agerpres). — După cum anunță agenția Associated Press, membrii misiunii O.N.U., însărcinată cu consultarea populației din teritoriile vizate a fi incluse în Federația Malayeză asupra părerii față de acest plan, au fost întîmpinați în dimineața zilei de 27 august în localitatea Sibu din teritoriul Sarawak de o demonstrație a peste 2 000 de persoane înarmate cu pietre și bastoane. Demonstranții scandau lozinci de protest împotriva planului colonialist de creare a Federației Malayeze și cîntau cîntece de libertate. Poliția a intervenit cu brutalitate împotriva mulțimii. Membrii misiunii O.N.U., condusă de americanul Laurence Michelmore, apărați de poliție, s-au refugiat în localul școlii din Sibu. Potrivit agenției Associated Press, doi polițiști au fost răniți. Trei automobile ale poliției au fost răsturnate de mulțime. Numai după sosirea unor detașamente speciale polițienești mulțimea a putut fi împinsă la mai multe sute de metri de clădirea școlii din Sibu, unde misiunea O.N.U. a început consultarea reprezentanților populației indigene în problema planului de creare a Federației Malayeze.

În cîteva rînduri • În cîteva rînduri

● *La 26 august, într-un tunel din apropiere de Lyon (Franța), s-au ciocnit două trenuri suburbane. Se semnalează șase morți și cîțiva răniți.* (France Presse).

● Președintele Congoului, (Leopoldville) Kasavubu, va convoca la 2 septembrie sesiunea extraordinară a parlamentului pentru a aduce modificări actualei constituții sau pentru a vota textul unei noi constituții. Vor fi prezentate trei texte: un proiect guvernamental elaborat de experți internaționali ai O.N.U., o serie de amendamente propuse de deputați și senatori katanghezi și un al treilea text cu un caracter pur secesionist. *(France Presse).*

● **În fața clădirii Ambasadei irakiene din Londra au început să staționeze pichete ai căror participanți poartă pancarte pe care scrie: „Să înceteze teroarea și execuțiile în Irak", „Să fie puși în libertate cei 100 000 de deținuți din Irak", „Să se pună capăt războiului împotriva kurzilor". Această manifestație va dura cinci zile. (Ag.).**

● Doi mineri americani au fost scoși în noaptea de 26 spre 27 august la suprafață după ce au rămas îngropați timp de 14 zile la o adîncime de 135 metri sub pămînt într-o galerie a unei mine de cărbuni din Hazleton (Pennsylvania). S-a reușit să se introducă un tub prin care minerii au primit alimente, apă, aer și s-a putut stabili legătura telefonică cu ei. O mașină de forat a săpat apoi o galerie verticală, dar de două ori direcția săpăturilor a fost greșită. Cea de-a treia încercare a reușit, astfel încît cei doi mineri, Henry Throne și David Fellin, au fost scoși la suprafață. (Ag.).

● Consiliul de Stat al Norvegiei a numit noul cabinet în frunte cu J. Lyng. Noul guvern este de coaliție, alcătuit din reprezentanți a patru partide burgheze. Erling Wikborg, unul din conducătorii partidului Popular-Creștin, a fost numit ministru al afacerilor externe. (Ag.).

● **La Conferința internațională pentru acceleratoarele de mari energii, care are loc în U.R.S.S., participă un număr de 310 specialiști din 22 țări ale lumii. Aproape jumătate dintre aceștia sînt reprezentanți ai țărilor capitaliste, iar ceilalți ai țărilor socialiste. (Ag.).**

● *În ședința din 26 august a Conferinței O.N.U. pentru turism și călătorii internaționale, un grup de state africane a prezentat un proiect de rezoluție prin care cer excluderea de la lucrările conferinței a delegaților sud-africani și portughezi, „reprezentanți ai unor guverne care, în ciuda protestelor opiniei publice mondiale, continuă să ducă o politică de cruntă discriminare rasială".* (Ag.)

● La Tunis, a fost dat publicității comunicatul comun cu privire la tratativele care au avut loc între reprezentanți ai guvernului tunisian și primul ministru al Libiei, Fikini. Cele două părți „au recunoscut utilitatea armonizării planurilor de dezvoltare economică" și au hotărît să organizeze în acest scop întîlniri periodice ale experților din cele două țări. Comunicatul menționează că cele două părți apreciază aceste acțiuni ca „o metodă de realizare a unității Africii de nord". (Ag.).

● *La 26 august, zece lideri politici sud-coreeni, reprezentînd patru partide politice de opoziție, au anunțat că au ajuns la un acord potrivit căruia vor desemna un candidat comun care la alegerile prezidențiale din 15 octombrie va fi opus generalului Pak Cijan Hi.* (Ag).

● **Guvernul angolez în exil a dat publicității la Tunis un comunicat cu privire la intensificarea atacurilor forțelor patriotice împotriva instalațiilor militare și unităților portugheze. În urma ciocnirilor care au avut loc în ultimele 15 zile în districtele Kuanza, Kimbube, Luanda și Malange, situate în nordul și centrul Angolei, au fost uciși 340 de militari portughezi. (Ag.).**

● La Damasc a sosit într-o vizită oficială de șase zile, președintele Irakului, Aref, și persoanele care-l însoțesc. Președintele Aref va purta tratative cu generalul Hafez, președintele Consiliului național al Comandamentului revoluției, și cu alte persoane oficiale. *(Ag.)*

● *Potrivit relatărilor presei pariziene, în cazarma orașului Sarrebourg (Franța) au sosit unități ale Bundeswehrului vest-german care vor participa la manevre comune cu trupele franceze.* (Ag.)

● Patru persoane au încetat din viață ca urmare a exploziei unei încărcături de aproximativ 3 tone de dinamită în localitatea Butte (S.U.A.). Explozia a provocat pagube de zeci de mii de dolari numai prin geamurile sparte pe o rază de cîțiva kilometri. *(Associated Press).*

● *În Capitala Nigeriei — orașul Lagos — s-a deschis Conferința juriștilor din țările Africii, la care participă reprezentanți din peste 30 de țări.* (Ag.)

● **În Republica Sud-Africană a fost interzis filmul englez „Cerul divin", prezentat la cel de al treilea Festival internațional al filmului de la Moscova. Cenzura a motivat această acțiune absurdă prin faptul că în șapte scene ale filmului negrii sînt prezentați în măsură egală cu albii. Regizorii filmului au refuzat să aducă acestui film modificările cerute de rasiști. (Ag.).**

Redacția: Piața Scînteii, Tel. 17.60.10. Administrația: 17.60.20. Interior 1.400. Abonamentele se primesc la toate oficiile poștale, factorii poștali și difuzorii din întreprinderi și instituții. Tiparul Combinatul Poligrafic Casa Scînteii