Biblioteca Centrală Regională Hunedoara-Deva

Proletari din toate țările, uniți-vă!

România liberă

ORGANUL SFATURILOR POPULARE DIN REPUBLICA POPULARĂ ROMÎNĂ

Anul XXI nr. 5909 | 4 pagini — 20 bani | Miercuri 16 octombrie 1963

Din experiența sfaturilor populare

Industria locală în atenția comitetului executiv

Ing. Cornel Graur
vicepreședinte al comitetului executiv al Sfatului popular regional Maramureș

Una din sarcinile principale ale sfaturilor populare regionale este identificarea și valorificarea superioară a resurselor naturale, din care să se fabrice o gamă mai largă de produse în industria locală, în vederea satisfacerii cerințelor mereu crescinde ale oamenilor muncii. Orientîndu-ne în activitatea noastră după aceste indicații și folosind rezervele care ne-au stat la dispoziție, producția industriei locale maramureșene cunoaște o creștere continuă. În principal, producția materialelor de construcții a sporit în ultimii doi ani cu peste 45 la sută, datorită utilizării intensive a materialelor din resurse locale. Paralel cu această creștere, au fost dezvoltate și celelalte ramuri de producție, punîndu-se un accent deosebit pe sortimentele solicitate de populație.

În vederea realizării ritmice a sarcinilor de plan în unitățile de industrie locală, comitetul executiv regional a analizat periodic activitatea acestui sector industrial, elaborînd un plan concret de măsuri menit să îmbunătățească în continuare activitatea economico-financiară.

Comitetul executiv al sfatului popular regional a îndrumat și sprijinit în permanență activitatea de cercetare, exploatare și valorificare a resurselor de substanțe minerale utile, în scopul unei satisfaceri cît mai economicoase a cerințelor locale. O atenție deosebită s-a acordat, pe această cale, îmbunătățirii nomenclatorului de produse cu noi sortimente, urmărindu-se în mod special problemele legate de proiectarea și execuția a noi tipuri de mobilă, care să satisfacă cerințele populației în privința calității și a reducerii prețului de cost. S-au expus în acest sens, în cadrul unui pavilion permanent, aflat la expoziția regională, o gamă largă de bunuri de consum, care au fost apreciate de vizitatori, omologate de organele comerciale și introduse în fabricație. În vederea armonizării elementelor noi în proiectarea mobilierului, ținînd seamă de spațiile construite, s-au amenajat două apartamente etalon, unde a fost expus mobilier care, ca execuție și confort, satisface în cea mai mare măsură cerințele exigente ale populației.

De la începutul acestui an, au fost introduse în fabricație peste 45 de noi produse, din care amintim: sufragerie tip „Păltiniș", și alte tipuri de mobilă, cuier tip „Util", brichetă menaj, cuie eternit, focare pentru cazane de baie etc.

Pe de altă parte, unitățile de industrie locală, sprijinite de comitetul executiv al Sfatului popular al regiunii Maramureș, au investit o serie de fonduri pentru modernizarea, mecanizarea și reutilarea unor sectoare de producție. Astfel, s-a reușit ca operațiile de extragere și încărcare ce se efectuează la balastierele și exploatările la zi să se realizeze mecanizat, cu ajutorul draglinelor și al excavatoarelor. De asemenea, în sectoarele de prelucrare a lemnului și a metalelor, prin noile mașini puse în funcțiune (prese hidraulice, mașini de turnat lac, strunguri cu mai multe cuțite etc.), s-a obținut o depășire a productivității muncii cu 3 la sută față de sarcina planificată. **Pe întreaga regiune, în industria locală, indicii de utilizare intensivă și extensivă a utilajelor și a spațiilor de producție s-au îmbunătățit simțitor, în multe unități, printre care se află Combinatul „1 Mai" Satu-Mare și Întreprinderea de industrie locală „mixtă" din Baia-Mare, nivelul acestor indici fiind echivalent cu cel al indicilor întreprinderilor republicane.**

Ca urmare a preocupării permanente de reducere a consumurilor specifice la materii prime, materiale, combustibil, forță motrică etc. și a aplicării a peste 168 de măsuri tehnico-organizatorice, **s-au obținut economii peste plan la prețul de cost în valoare de 5 milioane lei, iar beneficiul peste plan este de 5.200.000 lei.**

Aș dori să subliniez încă un fapt nu lipsit de importanță. În activitatea economică-industrială a regiunii noastre, se înregistrează și în prezent paralelisme nejustificate, care se reflectă prin folosirea neraională a unor capacități de producție și la nerealizarea unor indici economico-financiari. În această situație se află exploatarea de bentonit de pe Valea Chioarului, raionul Șomcuța, care ține de Trustul minier Cluj. Materia primă extrasă de aici se transportă și se prelucrează la Cluj, în timp ce Combinatul „1 Mai" din Sătu-Mare are o capacitate de prelucrare disponibilă. Dacă s-ar prelucra la Satu-Mare, produsele finite s-ar realiza la un preț de cost mai redus. De asemenea, exploatările de andezit din punctele Cocșița și Prisăci (exploatări nemecanizate) din raionul Oaș sînt coordonate de Întreprinderea de cariere și balastiere Cluj, deși în raionul Oaș există o întreprindere de industrie locală profilată în ramura extractivă care ar putea satisface cu prisosință necesarul acestei întreprinderi. De asemenea, între Centrocoop și industria locală a regiunii Maramureș există paralelisme în fabricarea mobilei, ambalajelor, mobilierului comercial etc., prin existența a două Iprodcoopuri la Baia-Sprie și Sighet, unde industria locală are întreprinderi cu același profil.

Lichidarea acestor paralelisme ar duce la o mai bună specializare a producției, la reducerea unor cheltuieli cauzate de un numeros personal tehnico-administrativ, la îmbunătățirea organizării și la lichidarea fluctuațiilor de muncitori, ceea ce s-ar reflecta pozitiv în creșterea productivității muncii, în reducerea prețului de cost și în îmbunătățirea calității produselor.

Stații moderne de întreținere a autovehiculelor

PIATRA NEAMȚ (coresp. R. l.). La Piatra Neamț a fost dată în folosință o stație modernă de întreținere a autovehiculelor. Ea este prevăzută cu garaj, pistă de parcare, centrală termică pentru încălzirea halelor și atelierelor, instalații speciale pentru preîncălzirea autovehiculelor, spălătorii mecanizate, instalații de aer comprimat, stații de alimentare etc. În acelaș timp, la dispoziția muncitorilor a fost pus un grup social modern. Noua stație asigură întreținerea în bune condițiuni a unui număr de 300 de autovehicule.

O stație asemănătoare cu o capacitate de întreținere de 200 autovehicule, a fost dată în folosință și la Adjud.

Peste 100 noi produse chimice intrate în fabricație anul acesta

Anul acesta colectivele întreprinderilor industriei chimice au introdus în fabricație circa 100 de noi produse. Printre acestea se numără, îngrășăminte chimice concentrate și lichide, noi materiale plastice, etc. De asemenea, s-au realizat lacuri poliesterice folosite la lustruitul mobilei, lacuri epoxidice întărite cu catalizator, utilizate la protecția conductelor și rezervoarelor metalice împotriva coroziunii benzinei, motorinei și apei sărate. Paleta coloranților s-a îmbogățit și ea cu noi sortimente dintre care brunul velur pentru vopsirea pielii bordo, brun, galben, — direcți rezistenți la lumină pentru vopsirea firelor și țesăturilor din bumbac. La acestea se adaugă noi tipuri de anvelope pentru tractoare, motociclete și biciclete, noi vopsele și alte produse.

(Agerpres).

TELEGRAMĂ

Tovarășului OSVALDO DORTICOS TORRADO
Președintele Republicii Cuba

Tovarășului FIDEL CASTRO RUZ
Prim secretar al conducerii naționale a Partidului Unit al Revoluției Socialiste
Prim ministru al guvernului revoluționar al Republicii Cuba

HAVANA

Am aflat cu profundă mîhnire despre pierderile de vieți omenești și pagubele materiale provocate de calamitățile naturale care s-au abătut asupra teritoriului Republicii Cuba.

În aceste clipe grele pentru dv. și pentru poporul frate cuban, vă transmit expresia sentimentelor mele de simpatie frățească și sincere condoleanțe pentru familiile îndoliate.

GHEORGHE GHEORGHIU-DEJ
Prim secretar al Comitetului Central al Partidului Muncitoresc Romîn
Președintele Consiliului de Stat al Republicii Populare Romîne

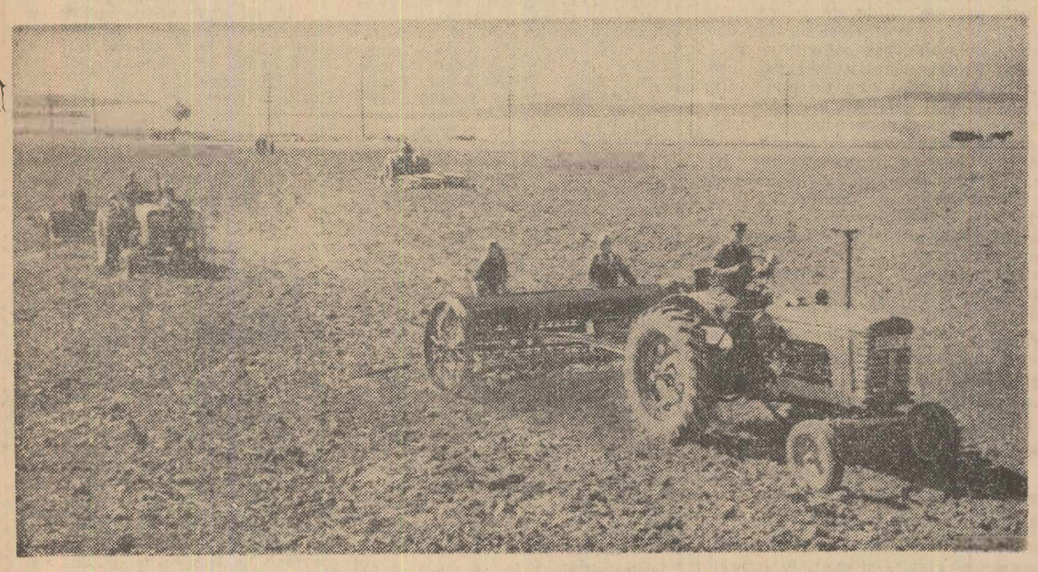

Ogoarele gospodăriei agricole de stat Cisnădie, regiunea Brașov, cunosc în aceste zile o activitate susținută. Muncitorii gospodăriei, ajutați de mecanizatori, intensifică lucrările pentru ca grîul să fie însămînțat la timp. În clișeu: aspect din timpul lucrului

Foto: AGERPRES

AGENDA COTIDIANĂ

PREGĂTIRI PENTRU ÎNVĂȚĂMÎNTUL AGROZOOTEHNIC DE MASĂ

CONSTANȚA (coresp. R. l.). Aproape 40.000 de colectiviști din regiunea Dobrogea, de două ori mai mulți decît anul trecut, vor urma în iarna aceasta cursurile învățămîntului agrozootehnic de masă din primul și al doilea an. În prezent se fac intense pregătiri pentru buna desfășurare a acestor cursuri. În anul I au fost înscriși pînă acum peste 15.000 de colectiviști, iar prin cooperativele de consum au fost difuzate manuale pentru cercurile agrozootehnic și viti-pomicol.

Măsuri corespunzătoare au fost luate și pentru completarea materialului didactic cu noi mulaje, planșe, diafilme etc. Consiliile de conducere ale gospodăriilor colective se îngrijesc în prezent de buna pregătire a sălilor de cursuri.

Centre de semiindustrializare

În scopul aprovizionării populației pentru iarnă, la numeroase centre de semiindustrializare a legumelor și fructelor se desfășoară o activitate intensă. Pînă de curînd la centrul de semiindustrializare al Agevacoop-Bîrlad au fost pregătite 40.000 kg. semiconserve de legume, 7.000 kg. bulion, 80.000 kg. prune deshidratate etc.

Curs de cibernetică medicală

Marți s-a deschis în amfiteatrul Institutului medico-judiciar din Capitală un curs de cibernetică medicală, organizat de Uniunea Societăților de Științe Medicale din R. P. Romînă, în cadrul ciclului de cursuri de tehnică nouă.

În cuvîntul de deschidere, acad. prof. Grigore Moisil, președintele Comisiei de cibernetică, a arătat că această dicliplină nouă — care se ocupă de studiul cantitativ al proceselor de comandă în dispozitive clinice și organisme vii — a luat în ultimii ani o dezvoltare din ce în ce mai mare, aplicațiile ei în domeniul medicinei sporind simțitor.

Numărul mare al celor înscriși la aceste cursuri dovedește interesul pe care cibernetica l-a trezit în rîndul medicilor și biologilor. (Agerpres).

Punctul pe i

La restaurantul din gara Bacău, nu există destulă grijă pentru buna deservire a consumatorilor. (VIRGINICA PINTILIE, coresp.).

— Cum ai mîncat la restaurantul gării?
— Cu... noduri!...

Desen: GH. CHIRIAC

Aprovizionarea muncitorilor forestieri

Una din preocupările de seamă ale organizațiilor cooperației de consum o constituie aprovizionarea în bune condițiuni a muncitorilor forestieri. În scopul aprovizionării magazinelor sătești, cît și a punctelor forestiere din locuri de munte greu accesibile, sînt folosite mijloace de transport variate, începînd cu calea ferată — normală și îngustă — și sfîrșind cu samarele cailor micuți de munte.

Pentru buna aprovizionare a muncitorilor forestieri din satele de la poalele Făgărașului și Lotrului, s-au construit 8 localuri de magazine sătești la Voinești, Galbena, Valea Uriului etc.

În cele 36 magazine ale cooperativelor de consum din zonele forestiere ale raionului Rîmnicu Vîlcea, se desfac peste 100 sortimente de mărfuri alimentare și industriale. Mii de kilograme de roșii, cartofi, varză etc. sînt destinate aprovizionării muncitorilor forestieri pentru perioada de toamnă-iarnă.

Foi volante pentru agricultură

SUCEAVA (coresp. R. l.). Ziarul regional „Zori noi" din Suceava a editat zilele acestea foi volante pentru raioanele Dorohoi și Săveni. Sînt popularizate pe această cale prin scurte articole, note și informații, metodele bune de muncă folosite de gospodăriile de stat și colective din regiune în campania agricolă de toamnă.

Pe scurt

● **Petroliștii Întreprinderii de foraj-CRAIOVA au forat de la începutul anului și pînă acum 9 sonde peste plan. Rezultatele bune în forajul sondelor de țiței se datoresc extinderii forajului cu turbina. În luna septembrie de pildă, peste 80 la sută din metrajul realizat a fost săpat cu turbina.**

● **Zilele acestea s-au terminat lucrările de electrificare completă a raioanelor ARAD și SÎNNICOLAU MARE. Acum în regiunea Banat sînt electrificate complet trei raioane și toate localitățile din raza orașului Reșița. În curînd se vor termina lucrările de electrificare a raioanelor Bozovici, Deta și Caransebeș.**

● **La BAIA MARE și-a deschis porțile o școală tehnică de construcții — prima de acest fel din Maramureș. Noua unitate pregătește tehnicieni pentru construcții civile și industriale, topografi și desenatori tehnici.**

Stațiunile balneo-climatice în sezonul rece

PLOIEȘTI (Agerpres). — Zilele acestea au sosit la Sinaia, Bușteni și Pucioasa — stațiuni balneo-climaterice care funcționează și în timpul iernii, peste 2.000 de oameni ai muncii. De la începutul anului, în stațiunile din regiunea Ploiești și-au petrecut concediul de odihnă ori și-au îngrijit sănătatea peste 85.000 de cetățeni din țară și de peste hotare, cu aproape 25.000 mai mulți decît în aceeași perioadă a anului trecut.

Pentru crearea unor condiții și mai bune pe timpul iernii, la o serie de vile din Bușteni și Pucioasa se montează noi instalații de încălzire și de alimentare cu apă caldă, sau se execută reparații. La Sinaia sînt în curs de amenajare noi laboratoare de cofetărie, iar cantinele sînt aprovizionate cu legume și zarzavaturi, cu produse semiindustriale, conserve etc. necesare pe tot timpul iernii.

Cum va fi vremea?

Pentru zilele de 17, 18 și 19 octombrie se anunță următorul timp probabil: După o răcire mai accentuată în nordestul țării, vremea se va încălzi treptat. Cerul va fi variabil. Vor cădea ploi slabe și izolate în nordul și estul țării. Vînt slab din nord-vest. Temperatura minimă va fi cuprinsă între minus 2 grade și plus 8 grade, local mai coborîtă în nord, iar maxima între 10 și 20 de grade. Brumă locală, iar în Ardeal și nordul Moldovei îngheț slab.

Păreri, sugestii, propuneri

PRIN CÎTEVA UNITĂȚI DE PRESTĂRI DE SERVICII LA SATE

În condițiile satului colectivizat, ale dezvoltării sale continue, starea materială a țărănimii s-a schimbat radical. Și ca urmare, au sporit continuu și cerințele, exigențele locuitorilor de la sate. Satisfacerea acestor cerințe a făcut necesară, printre altele, îmbunătățirea deservirii la sate. Alături de magazinele moderne și bine aprovizionate, de restaurantele confortabile, de punctele farmaceutice, cofetării și altele, în rețeaua cooperației de consum sătești au apărut secții de prestări de servicii. Specializate în diferite meserii — croitorie, cizmărie, frizerie, foto, tîmplărie, cojocărie, brutărie etc. — aceste noi forme de deservire a populației sătești permit colectivistilor să-și rezolve cu operativitate multiple treburi gospodărești.

Secțiile de prestări de servicii ale cooperației de consum din regiunea București acumulează an de an o tot mai bună experiență în privința deservirii corecte și a executării unor reparații de calitate superioară. Dacă la începutul anului acesta, pe cuprinsul regiunii existau 239 de asemenea secții, în prezent, numărul lor s-a dublat.

Totuși rețeaua actuală a acestor unități e încă deficitară și inegal distribuită. Astfel, în timp ce rețeaua de prestări de servicii din raioanele Feteești, Alexandria, Răcari și Urziceni a înregistrat anul acesta depășiri însemnate ale planului valoric și o bună experiență în domeniul deservirii operative, în raioanele Lehliu, Drăgănești și Tr. Măgurele, numărul existent al unităților de prestări este insuficient. În raionul Lehliu, bunăoară, își desfășoară activitatea numai 14 secții de acest gen, iar în raionul Drăgănești — numai 9. În privința îndrumării, aprovizionării și încadrării acestora cu meseriași competenți, mai sînt multe de făcut.

Sezonul friguros care se apropie face ca secțiile de prestări de servicii din comuna Bolintinul din Vale să fie tot mai mult solicitate de către cetățeni. Confecționarea și repararea balonzaidelor și

VIOREL LUPU

(Continuare în pag. 3-a)

De curînd a fost dat în folosință un nou centru stomatologic în cartierul Giulești din București, dotat cu 5 cabinete cu aparatură modernă, o sală de röentgen, un laborator pentru proteze, o sală de sterilizare etc. Centrul este deservit de medici și cadre tehnice calificate. În clișeu: dr. Adelina Pîslaru și sora V. Moican lucrînd în unul din cabinetele stomatologice

Foto: AGERPRES

Însămînțatul orzului s-a terminat în toate gospodăriile de stat

Potrivit datelor primite de la trustul central gostat, pînă la data de 14 octombrie a fost însămînțată cu grîu o suprafață de teren reprezentînd peste 60 la sută din plan. Numai în ultimele șapte zile au fost executate însămînțări pe mai bine de 34 la sută din suprafața destinată însămînțării grîului.

Însămînțatul orzului s-a terminat în toate gospodăriile agricole de stat.

Printr-o mai judicioasă organizare și folosire a forțelor de lucru, gospodăriile agricole de stat au obținut bune rezultate și la recoltarea porumbului. În total, pînă la 14 octombrie, recolta de porumb a fost strînsă de pe 88 la sută din suprafața planificată. Unitățile din peste 20 de trusturi au terminat strînsul porumbului. (Agerpres).

„Carnetul culturii grîului"

Toate gospodăriile agricole colective din regiunile Dobrogea și București întocmesc începînd din toamna aceasta, pe baza experienței dobîndite, „Carnetul culturii grîului". În acest carnet sînt trecute date, pe tarlale și soiuri, în legătură cu suprafețele și amplasarea culturii grîului, cantitățile de semințe și îngrășăminte folosite la hectar, perioada semănatului, modul de aplicare a lucrărilor agrotehnice și diferite observații culese în perioada de vegetație. Se înregistrează, de asemenea, planul de acțiune pentru însămînțarea grîului, observațiile inginerilor agronomi din gospodării și ale specialiștilor de la consiliile agricole.

La recoltare, pe baza datelor din carnetul culturii grîului, cadrele tehnice vor putea face observații și trage concluzii prețioase în ce privește agrotehnica ce trebuie aplicată în condițiile specifice fiecăror tarlale și soiuri în parte.

Carnetul culturii grîului sau registrul culturii grîului, cum l-au denumit unele gospodării, a fost introdus și în multe unități din alte regiuni ale țării. (Agerpres)

Brigăzile de mecanizatori în campania de toamnă

★ ★ ★ ★

DISCUȚIE PE TARLA

De cum am ieșit la cîmp, am dat de tarlalele gospodăriei agricole colective „Drumul lui Lenin" din Satul Nou, raionul Medgidia. În depărtare, se zăresc tractoarele și semănătorile. Pe șeful de brigadă Udrea Telehoi, l-am găsit sus pe mașină. Dădea indicații unui tractorist. Apoi, a sărit sprinten, și a venit în întîmpinarea noastră.

— Ne interesează cîteva lucruri în legătură cu semănatul grîului — i-am spus după ce i-am dat bineț. Cum stați cu planul?

— Noi avem de însămînțat 500 de hectare cu grîu. Pînă acum, am semănat mai bine de jumătate și, după cum merg treburile, sperăm să însămînțăm toată suprafața în epoca optimă.

— Cum ați organizat munca în brigadă?

— Cele douăsprezece tractoare au fost repartizate la cele trei echipe de cîmp ale gospodăriei, ținînd cont de starea mașinilor, de calificarea și priceperea tractoriștilor, așa încît, la fiecare echipă, să existe forțe apropiate. Oamenii lucrează în două schimburi și în schimburi prelungite. Astfel, se însămînțează de dimineață, din zori și pînă se întunecă. Timpul este destul de scurt. Băieți știu din anii trecuți că dacă punem grîul în pămînt la timpul potrivit, apoi recolta este bună. De acea, ei nu-și precupețesc nici un efort pentru a se încadra în graficele stabilite. Pentru ca lucrul să se desfășoare fără întrerupere, pe fiecare grupă de tractoare am stabilit cîte un responsabil dintre cei patru tractoriști, de obicei cel care cunoaște foarte bine funcționarea mașinilor, pentru a ajuta atunci cînd eventual se ivește vreun defect.

— Despre calitate ce ne puteți spune?

— Brigada noastră lucrează de multă vreme pe ogoarele gospodăriei agricole colective „Drumul lui Lenin" din Satul Nou. De fiecare dată cînd semănăturile răsar frumos, în rînduri drepte, ne bucurăm împreună cu colectiviștii, știind că la aceasta am contribuit și noi mecanizatorii. Aprecierile bune, în acest sens, de care se bucură tractoriștii sînt un îndemn pentru ei de a efectua lucrări bune. Și în actuala campanie, calitatea muncilor la semănat a stat în centrul atenției

I. ARABOLU

(Continuare în pag. a 2-a)

O măsură nejustificată

Deunăzi am avut prilejul să vizităm gospodăriile colective din comunele Sf. Gheorghe și Sărățeni, raionul Urziceni, care sînt situate foarte aproape una de alta. Președintele primei unități, Al. Badea, ne-a mărturisit că e tare supărat. De altfel nici nu mai era nevoie. De cum te uitai la el îți dădeai seama că e mîhnit. În schimb, pe Al. Grigore, președintele celeilalte gospodării l-am găsit bine dispus.

Curios însă, această stare de spirit diametral opusă era provocată de unul și același motiv. Ce se întîmplase? Cu puțin timp în urmă, Gheorghe Ene, pînă atunci șef al brigăzii a patra de tractoare de la S.M.T. Balaciu, permanentizată în gospodăria de la Sf. Gheorghe, fusese transferat să conducă o brigadă care își are locul de muncă la Sărățeni. De aici, întristarea președintelui din prima unitate și bucuria celuilalt. Întîmplarea pe care am relatat-o ar părea să aibă, la prima vedere, o însemnătate limitată, locală. Cercetînd însă lucrurile mai în amănunțime, vom vedea însă că nu-i tocmai așa.

Gh. Ene a condus brigada a patra de tractoare timp de patru ani de zile. Se poate spune chiar că, de fapt, el a format-o. Cînd și-a început munca la Sf. Gheorghe, știa că răspunde de 10 oameni. După patru ani, luîndu-și rămas bun de la consiliul de conducere al gospodăriei putea să spună că a lăsat în urma sa un colectiv. Un colectiv de mecanizatori cu bune însușiri: oameni modești, harnici, stăpîni pe meserie. Cutreierînd cîmpul încredințat brigăzii mai vezi și acum după ce s-a strîns recolta mici tăblițe pe care stau scrise numele mecanizatorilor ce răspund de o solă sau alta: Eracli David, Ion Oprea etc. E o măsură bună care face să crească grija oamenilor față de calitatea lucrărilor, conștiinciozitatea lor. Dar chiar și fără aceste puncte de reper colectiviștii pot spune cu precizie unde a lucrat brigada lui Gheorghe Ene. Ei au un criteriu care nu dă greș. Pe unde au trecut mecanizatorii de la a patra recolta a fost întotdeauna mai mare. Anul acesta, la grîu, la porumb, la floarea soarelui, pe terenurile lucrate de mecanizatorii lui Gh. Ene, producțiile au fost mult mai bune decît cele obținute de pe suprafețele de care a răspuns ocalaltă brigadă de tractoare permanentizată la Sf. Gheorghe.

Mutarea unui conducător bun de la o brigadă la alta, după cum experiența a arătat, este rațională atunci cînd treburiile merg mai slab în cea de-a doua. Rezultatele muncii depuse de brigada de la Sărățeni au fost bune și pînă acum. În aceste condiții nu socotim utilă trecerea unui șef de brigadă de la conducerea unui colectiv pe care-l cunoaște bine la altul cu care abia trebuie să se acomodeze. Cu atît mai puțin raționale ni se par asemenea schimbări în toiul unei campanii cum e cea de toamnă.

V. IOAN

În strînsă colaborare

Activitatea brigăzii de tractoare de la S.M.T. Bărcănești, care lucrează pe tarlalele gospodăriei agricole colective „Viață nouă" din comuna Bărcănești, regiunea Ploiești, se desfășoară în strînsă colaborare cu brigăzile de cîmp ale gospodăriei. Mecanizatorii din brigada a III-a de tractoare sînt fii de colectiviști și unii dintre ei colectiviști. Ei lucrează în gospodăria noastră din anul 1959, avînd astfel posibilitatea să cunoască bine configurația solului, comportarea acestuia la uscăciune și umezeală, nevoia la îngrășăminte etc.

Pe această bază, ei își organizează mai bine munca, aplică diferențiat agrotehnica necesară, execută lucrări la un nivel calitativ superior.

Brigada permanentă de mecanizatori lucrează după un plan dinainte stabilit ,alcătuit de comun acord cu sarcinile ce le au brigăzile de cîmp ale gospodăriei noastre. Decadal, se fac analize ale realizării sarcinilor pe brigăzile de cîmp, la care participă și șeful brigăzii de tractoare. Aici se dezbat probleme legate de activitatea acestora, se iau măsuri de îmbunătățire a muncii de comun acord cu toți factorii de răspundere. Șeful brigăzii, la rîndul său, aduce la cunoștința membrilor brigăzii noile sarcini care le stau în față și eventualele lipsuri avute pînă atunci, luîndu-se și măsurile de înlăturare a lor.

De exemplu, în această campanie s-a discutat cu brigadierii de cîmp și cu șeful brigăzii de tractoare despre ritmul arăturilor de însămînțare, despre eliberarea de coceni și pregătirea terenului pentru însămînțări, fapt ce a făcut ca munca să se desfășoare într-un ritm mai avansat față de perioada anterioară. Mecanizatorii Petre Constantin, Ion Vasile și Aurel Rotăreanu și-au depășit planul de producție decadal cu 7—8 la sută, făcînd economii de carburanți și lubrifianți prin reducerea la maximum a deplasărilor în gol, schimbînd la timp fiarele de plug și îngrijind mașinile cu mare atenție.

Strînsa colaborare dintre colectiviști și mecanizatori, măsurile luate ne-au permis să însămînțăm pînă acum suprafața de 264 ha, din care 224 ha cu grîu de toamnă. Mai avem pregătite încă 100 ha, care sînt în curs de însămînțare restul urmînd să-l eliberăm de coceni cît mai urgent.

Consiliul de conducere al gospodăriei noastre colective se declară mulțumit de activitatea tractoriștilor și pe viitor, vom căuta să întărim această colaborare, ca în felul acesta să putem traduce în viață sarcinile ce ne stau în față.

GRIGORE IVANOV
președinte
DRĂGHICI TOMA
inginer agronom
la gospodăria colectivă „Viață Nouă", comuna Bărcănești, regiunea Ploiești

În 45 de minute o maşină

Cum treci poarta sectorului III montaj al Uzinei constructoare de maşini agricole „7 Noiembrie" din Craiova, privirea îţi este atrasă de semănătorile de cereale, aliniate pe rînduri.

Mergînd printre maşini, cu miros de vopsea proaspătă, căutam cu privirea să găsesc locul unde se montează şi oamenii care le făuresc. Însoţitorul meu, maistrul Constantin Arămitu, observînd nedumerirea, mă linişteşte.

— După ce le trecem în revistă pe toate, mergem în hală unde se montează şi unde putem urmări întregul proces de fabricaţie — pe linia tehnologică — de la prima piesă şi pînă la punerea emblemei uzinei.

Privind cu atenţie mecanismele semănătorii universale, formate din sute de piese şi organe de asamblare am întrebat, cu oarecare rezervă: „Execuţia acestei maşini destul de complicate necesită desigur o perioadă îndelungată de timp".

La care maistrul a răspuns prompt: „În 45 de minute o semănătoare e gata montată. Şi aceasta, pentru faptul că în prezent se montează în flux pe linie tehnologică. De altfel, o să mergem să urmărim drumul pieselor în procesul de montaj".

Ştiam că maistrul C-tin Arămitu lucrează de mai bine de zece ani în secţia de montaj. Pînă să ajungem în hală, l-am rugat să-mi explice cum se montau înainte maşinile.

— Fiecare echipă monta maşina de la prima pînă la ultima piesă. Această metodă nu da rezultate. În primul rînd, aceiaşi oameni executau sudură, montaj şi rodajul maşinii. În felul acesta, nu se putea ajunge la o specializare.

Într-adevăr, acum deosebirea e evidentă. Hala e străbătută de o linie de decovil pe care circulă vagoanele cu platforme. În stînga şi în dreapta, diferite piese orînduite în stive. Pe lungimea liniei de 30—40 metri, se află patru posturi fixe de montaj şi tot atîtea echipe. Am pornit pe firul procesului tehnologic, începînd cu echipa de sudori. Aici, prima piesă e ţeava centrală pe care se sudează cadrul într-un dispozitiv rotativ. După această operaţie, cadrul se coboară cu macaraua pe platforma vagonetului. O răsucire la nouăzeci de grade pe placa turnantă şi vagonetul a pornit spre postul doi al liniei tehnologice. Trei muncitori întîmpină aici scheletul sudat din cornier şi ţeavă.

— Gata, prindeţi ţeava ridicătorului, anunţă comunistul Mihai Fieraru pe tovarăşii de muncă. Mîinile lor îndemînatice fixează cu repeziciune piesa indicată, continuă cu asamblarea semilagărului, strîng şuruburile şi încep, în acelaşi ritm, montajul celor 29 de brăzdare.

După 15 minute, pe vagonetul platformă începe să se contureze silueta maşinii. De aci, vagonetul e împins cu uşurinţă la postul următor, unde urmează montajul cutiei de seminţe, cutiei de viteze, al tuburilor flexibile şi al roţilor de antrenare şi transport. Şi la acest post specializat, îndemînarea şi priceperea îşi spun cuvîntul. De calitatea execuţiei de aici depinde buna funcţionare a maşinii. Comuniştii Marin Mănoiu, Gh. Albăstroiu, C. Stanciu, şi Gh. Enache cunosc acest lucru şi ca atare execută produse de calitate superioară. Urmărind în continuare semănătoarea, observăm că s-a oprit la bancul de rodaj. Aici, după ce controlorii de calitate verifică minuţios mecanismele, o cuplează cu un motor electric care o pune în funcţiune. Cu această ocazie, se constată angrenarea corectă a roţilor dinţate, funcţionarea cilindrilor distribuitori, comportarea cutiei de viteze în toate treptele etc.

— Rareori întîlnesc cîte o defecţiune; fie că un şibăr nu închide corect, sau un tub flexibil nu intră suficient în pîlnia brăzdarului, explică controlorul de calitate Anton Antici. Apoi completează: Bineînţeles că se remediază pe loc şi maşinile pleacă de aici în cea mai perfectă stare de funcţionare.

Ajungînd — după 45 de minute — la capătul liniei de montaj, am văzut, cum semănătoarea pe care am urmărit-o îşi lua locul, lîngă altele, gata pentru vopsit şi pentru punerea emblemei uzinei.

Avînd din nou în faţă şirurile nesfîrşite de semănători, m-am interesat cîte asemenea maşini au fost expediate în acest an.

— Pînă la 1 octombrie, a răspuns maistrul Arămitu, au fost expediate 1.500 de maşini.

MATEI FLOREA
tehnician

Cînd lipseşte controlul şi buna organizare

Trebuie spus de la bun început că ceea ce caracterizează desfăşurarea transportului în comun la Călan este lipsa de organizare. Fiindcă nimeni nu controlează mersul autobuzelor, aproape totdeauna dimineaţa se produc întîrzieri datorită unor cauze minore. Bunăoară, într-o dimineaţă soseşte şoferul, dar lipseşte taxatoarea. În dimineaţa următoare, este prezentă taxatoarea, dar nu-i şoferul. Nu o dată s-a întîmplat să pornească maşina fără taxatoare sau aceasta să fie găsită undeva pe traseu.

Cît despre graficul care să stabilească precis ora plecărilor şi a sosirilor autobuzelor, acesta este întocmit adeseori de şoferi. Este adevărat că în faţa I.G.O. Călan a fost afişat cîndva un asemenea grafic. Dar s-a renunţat de mult la el. După cum tot adevărat este că la întreprinderea menţionată există zilnic cineva de serviciu, acesta putînd să controleze şi mersul autobuzelor.

Defectuos este organizată şi întreţinerea maşinilor. Din această cauză, nu o dată s-a întîmplat ca jumătate din maşinile întreprinderii să fie imobilizate pentru reparaţii sau pentru remedieri mărunte. Au fost zile cînd spre oraşul nou a circulat o singură maşină din trei.

La uzura timpurie a maşinilor, contribuie şi şoferii. În oraşul nou, sînt binecuvîntate „acrobaţiile" pe care şoferul Nistor le execută cu autobuzul pe care-l conduce. După ce într-o zi a trecut peste bordură şi a strivit geamantanul unui pasager, conducerea I.G.O. Călan l-a „pedepsit": „A fost numit controlor de bilete". Nu la multă vreme însă la panoul de onoare i-a apărut fotografia cu menţiunea „conducător-priceput"...

Dacă cumva s-a stabilit vreodată locul unde trebuie să întoarcă şi să parcheze autobuzele în oraşul nou, este greu de precizat care anume este acel loc. Fiindcă fiecare şofer întoarce şi parchează unde vrea: în drumul spre Valea Streiului, lîngă bufetul „Expres" sau în faţa şcolii medii, astfel că cetăţenii nu ştiu unde anume le pot găsi.

Ca şi-n alte probleme de ordin gospodăresc, şi-n organizarea transportului în comun al oamenilor muncii, conducerea I.G.O. Călan manifestă dezinteres. De aceea, sfatul popular raional are datoria să intervină şi să ia măsuri eficiente în vederea înlăturării acestor neajunsuri.

L. ORMINDEANU
tehnician

PE SCURT

Filipeşti — Membrii gospodăriei colective „1 Mai" din comuna Filipeşti, raionul Roman, au obţinut importante venituri din valorificarea animalelor şi produselor animale. Pentru cele 43 de bovine şi 139 de porcine predate prin contract statului, colectiviştii au încasat pînă în prezent 82.000 lei De asemenea, produsele lactate au adus gospodăriei un venit de 85.000 lei.

În curînd, un nou lot de animale — care acum sînt puse la îngrăşat — vor fi predate statului, pentru care se vor încasa 268.000 lei.

CONSTANTIN COZMA
secretarul sfatului popular comunal Filipeşti

Piteşti — În raionul Piteşti, s-au obţinut rezultate remarcabile în domeniul popularizării cunoştinţelor educativ-sanitare. Cîteva cifre sînt edificatoare în acest sens. În comunele raionului, din luna iulie pînă în prezent au avut loc 60 de conferinţe, 48 de seri de întrebări şi răspunsuri, 6 concursuri „Sanitarii pricepuţi". Activiştii sanitari din comune au controlat starea de igienă a 322 de tîntini şi au organizat convorbiri cu 520 de mame despre unele probleme legate de îngrijirea copiilor şi prevenirea îmbolnăvirii lor. O altă realizare este aceea a recrutării de noi activişti sanitari voluntari din sate şi oraşe. Astfel 479 de cetăţeni de la sate şi 100 din mediul urban au urmat cursurile sanitare organizate de Crucea roşie în ultimul timp.

ION MIRESCU
muncitor

Poiana Vărbilău — În comuna Poiana-Vărbilău, raionul Teleajen, se desfăşoară o intensă activitate de reparare a drumurilor. S-au nivelat gropile din şosea, s-au săpat şanţurile de pe marginea drumurilor. Piatra necesară întreţinerii drumurilor (52 tone) a fost spartă, transportată şi împrăştiată de către locuitorii comunei.

De asemenea, pentru a se înlesni accesul către cătunul Valea Bisericii, a fost construit un drum nou. S-au evidenţiat în muncă cetăţenii Gheorghe Măcinic, Gheorghe Moise, Vasile Tudor, Octavian Mihai, Iordana Ciucă, Maria I. Petre, Aneta Tudorache şi alţii.

TINCĂ TRAIAN
colectivist

Bacău — De la începutul anului şi pînă în prezent, în raioanele Piatra Neamţ, Bacău, Bubuşi, Roman, Tîrgu Neamţ şi în oraşele Bacău, Piatra Neamţ şi Bicaz au fost colectate şi trimise oţelăriilor 52.452 tone de fier vechi, 2.187 tone de fontă şi 853 tone de metale neferoase.

În ultimul timp, muncitorii de la Fabrica de ţevi din Roman, salariaţii de la U.R.C.C. şi de la sfatul popular oraşenesc Roman au predat I.C.M. alte cantităţi importante de fier vechi.

IOAN ARHIRE
muncitor

Rupea — Casa de economii şi consemnaţiuni din raionul Rupea şi-a realizat planul pe trimestrul III în proporţie de 459 la sută. În prezent, există unităţi C.E.C. în toate întreprinderile şi instituţiile mari din raion, în şcoli etc. Mandatarii C.E.C. din aceste unităţi au contribuit în mare măsură la realizarea acestor rezultate.

ANDREI ARZ
îndrumător de operaţiuni C.E.C.

Buhuşi — Clubul Fabricii de postav din Buhuşi este un permanent punct de atracţie pentru muncitori. Faptul este explicabil prin multitudinea şi varietatea acţiunilor culturale întreprinse aici. Numai în cadrul „Ioilor tineretului", de pildă, au fost organizate 55 de acţiuni diferite: conferinţe şi discuţii pe diverse teme, prezentări de cărţi, seri literare, seri de dans etc. Biblioteca este şi ea zilnic vizitată. Anul acesta, au fost citite peste 16.000 de volume.

VIRGINICA PINTILIE
laborantă

Nucşoara — Copiii din comuna Nucşoara, raionul Curtea de Argeş, învaţă anul acesta într-o şcoală nouă. Noul local al şcolii de 8 ani din comună, cu săli de clasă spaţioase, cu sobe de teracotă şi cu instalaţii de lumină electrică a fost construit din contribuţia voluntară a cetăţenilor. Prin folosirea unor materiale din resurse locale şi prin executarea unor lucrări de către cetăţeni s-au realizat economii care depăşesc 30.000 lei.

I. ADĂMOIU
secretarul sfatului popular comunal Nucşoara

Veşti de pe ogoarele raionului Giurgiu

Pe ogoarele celor 45 de gospodării agricole colective din cuprinsul raionului Giurgiu, se lucrează la însămînţarea culturilor de toamnă. Folosindu-se din plin capacitatea de lucru a maşinilor agricole s-a reuşit să se însămînţeze, în raion, aproape 10.000 de hectare cu grîu. Cei mai avansaţi cu aceste lucrări sînt colectiviştii din comunele şi satele: Putineiu, Drăghiceanu, Gogoşari, Vieru, Copăceni, Ardeleni, Cetăţuia, Hodivoaia, Meletie, Fălăştoaca şi Stejaru. Aici s-au însămînţat peste 50 la sută din suprafeţele planificate.

*

Printr-o bună organizare a muncii, membrii gospodăriilor colective cultivatoare de orez din raionul Giurgiu au reuşit să termine de recoltat întreaga suprafaţă cultivată cu această cultură. Gospodăria colectivă „Răscoala 1907" din comuna Arsache, aplicînd pe scară largă un complex de reguli agrotehnice, a realizat de pe cele 31 hectare cultivate o producţie de 7000 kg. de orez la hectar. Producţii sporite (între 4500-5500) au realizat şi gospodăria colectivă „11 Iunie" din Arsache, cea din Malu, cea din Găujani şi altele.

*

Pentru a obţine în anul viitor o recoltă bogată, gospodăriile agricole colective de pe cuprinsul acestui raion, ajutate de mecanizatorii de la S.M.T. Băneasa, Călugăreni şi Giurgiu, pregătesc de pe acum terenurile care vor fi însămînţate în primăvara anului 1964. Astfel, pînă deunăzi s-au efectuat arături adînci pe o suprafaţă de 21.593 hectare şi în acelaşi timp s-au încorporat în sol însemnate cantităţi de îngrăşăminte naturale. Cele mai mari suprafeţe s-au arat la gospodăriile colective din Putineiu, Stăneşti, Stoeneşti, Strîmba, Daia, Copăceni, Comana şi Vlad-Ţepeş.

TRAIAN BARBĂLATĂ
tehnician agronom

Carnet cultural

Un aspect obişnuit de la biblioteca clubului uzinelor „Independenţa" din Sibiu. La acest instantaneu fotografic este semnificativ să adăugăm că de la începutul anului şi pînă acum în registrul acestei biblioteci au fost trecuţi 4 557 de cititori care au citit 20 812 cărţi.

Foto: AGERPRES

Cronica teatrală

Al. Voitin: „PORTRETUL"

Teatrul „Lucia Sturdza Bulandra"

Trei personaje: două masculine şi unul feminin, antrenate într-un conflict de dragoste, vor stîrni numaidecît amintirea stereotipului şi desuetului triunghi sentimental al pieselor bulevardiere. În „Portretul", noua piesă a lui Al. Voitin, afişul indică numai trei personaje şi cert este că intenţia autorului a fost să dea un răspuns realist „triunghiului sentimental" de odinioară, să argumenteze artistic existenţa astăzi a cu totul altor relaţii, a altor conflicte şi idei existente între trei inimi care se iubesc. Şi cred că autorul a reuşit. A reuşit, cu toate că a umple scena pe parcursul a trei acte cu numai trei eroi este o dificultate serioasă. A reuşit pentru că, autorul, şi-a dat bine seama de această dificultate şi de aceea nu s-a complicat în acţiuni prea arborescente, n-a forţat conflictul dramatizîndu-l cu tot dinadinsul, ci, dimpotrivă, dîndu-i o tentă de umor. Piesa este scurtă, sintetică, limpede, firească.

Subiectul piesei se poate istorisi în cîteva cuvinte şi aceasta este o primă calitate a oricărei creaţii dramatice, fie ea chiar tragedie în cinci acte. În cazul nostru este vorba de povestea tragicomică, dozat sentimentală a trei intelectuali prezentaţi publicului numai cu pronumele lor şi încă pronume din cele mai comune: Grigore, Lucia şi Pavel. Grigore este actor de primă mînă, are impresia că trece printr-un impas tulburător, devine persoană inhibată, în fond este vorba de o autoalintare a unui suflet de copil. Actorul este surmenat de munca depusă la un rol de dramă. Iucase pînă atunci numai comedii. Soţia lui Grigore, Lucia, îi poartă credincioasă de grijă şi luptă din răsputeri să-i dea încrederea în sine şi să-l „înzdrăvenească". În casa lor, soseşte cu regularitate, în vizită, pictorul Pavel, prieten al lui Grigore şi, mai apoi, al Luciei. Acesta, lucrînd la un portret al Luciei se îndrăgosteşte de ea şi după ce-i sugerează dragostea într-un spumos schimb de cuvinte, i-o mărturiseşte direct. La început Lucia se lasă prinsă de acest joc dar, peste numai trei zile îşi dă limpede seama că Pavel, cu toate că nu-i este indiferent, nu este omul pe care ea îl iubeşte. Acest joc capricios, această nevinovată aventură sentimentală, îi întăreşte mai mult Luciei încrederea în dragostea pe care i-o poartă soţului său Grigore.

Piesa nu se mărgineşte numai şi numai la relatarea pitorească a unei poveşti sentimentale trecătoare. Ea dezbate importante probleme etice şi cetăţeneşti. Toţi trei eroii sînt oameni noi, oameni ai epocii în care trăiesc aşa încît povestea lor, lasă pretutindeni sentimentul stenic al unei drame optimiste. Reminiscenţe mic burgheze vor face uneori ca eroii să se complice cu bunăştiinţă, pe alocuri chiar cu delicii, dar ei vor găsi în conştiinţa lor nouă tăria necesară de a se redresa. De aceea, discuţiile lor în bună parte dense şi pasionante vizează diferite zone ale eticei socialiste: familia adevărată, viaţa cinstită, iubirea cinstită, etica profesională.

Piesa se bucură de o regie şi de o distribuţie aleasă. Vlad Mugur a mers pe spiritul piesei, pe acel spirit al obişnuitului, al cotidianului care, ca la Cehov, poartă în el sarcini de lumină dramatică şi de poezie. Regia se conduce după criteriile ideologice ale piesei, punîndu-i în lumină contemporaneitatea şi dîndu-i caracterul unei vii dezbateri de idei. Vlad Mugur accentuează sănătatea morală a acestor trei tineri pasionaţi ai marilor adevăruri, şi subliniază caracterul lor optimist, arătîndu-ne că drama lor nu este de dimensiuni amare. Spectacolul este conceput ca un colocviu intim al actorilor cu sala, jocul actorului devenind o discuţie la care, tacit, să participe şi publicul. Acţiunea este lăsată să curgă limpede şi degajat, conflictul să se desfăşoare fără apăsări pe o poziţiune sau alta.

Actorii, fiecare cu lumea lui sufletească şi cu temperamentul lui, se armonizează. Octavian Cotescu în actorul Grigore aduce cu el un umor reţinut, cu gama de stîngăcie şi naivitate care însă nu distonează nicăieri cu zbucium sufletesc. Reprezentantul Thaliei este un inhibat, necăjit, reuşind să sufere sincer şi să se mişte uneori cu spirit comic în apele amare ale dramei. Firescul lui din totdeauna este prezent şi de data aceasta.

Ileana Predescu joacă spiritual, cu vivacitate şi cu o mimică mobilă, aproape mereu luminată de un surîs înţelegător. Ca femeie, joacă cu o feminitate dulce, ca cetăţeană ştie să păstreze cu înţelepciune acea pîrghie de echilibru necesară celor două drame care se zbat în Grigore şi Pavel.

Lazăr Vrabie ne oferă imaginea unui pictor preocupat cu pasiune de meseria sa şi a unui om care-şi ascultă cu fidelitate inima. Este foarte bine că jocului de duh al celorlalţi doi interpreţi Lazăr Vrabie le contrapune un joc mai focos, am zice, mai temperamental şi, în acelaşi timp mai bărbătesc. În acest sens, jocurile celor trei actori sînt trei culori complimentare în portretul plăcut al spectacolului.

Într-un spectacol fără faţă în casă, fără telefon, fără vizitatori şi rude sosite cu geamantane, fără tîrgoveţi şi fără deus ex machina, — într-un spectacol simplu dar tonic, sintetic şi reconfortant, spectatorul nostru poate găsi multe probleme care-l preocupă şi multe răspunsuri la întrebările pe care şi le pune în colocviul său diurn.

Scenografia lui Ştefănescu în formă de carte deschisă, cu cotorul de cărămizi, luminos şi simplu, nu lipsit de farmec, adaugă o notă pozitivă în plus la valoarea spectacolului.

AL. ANDRIŢOIU

TEATRE

Oceanul (spectacol dat de Teatrul de stat „Maxim Gorki" din Leningrad) — sala Teatrului de operă şi balet (tel. 16 48 20), ora 20; **Sărutul Cianitei** — Teatrul de stat de operetă (tel 14 80 11), ora 19,30; **Adam şi Eva** — Teatrul Naţional „I. L. Caragiale", sala Studio (tel. 15 15 53), ora 19,30; **Vizita bătrînei doamne** — Teatrul Naţional „I. L. Caragiale", sala Comedia (tel 14 71 71), ora 19,30; **Cezar şi Cleopatra** — Teatrul „Lucia Sturdza Bulandra", sala din Schitu Măgureanu (tel. 14 60 60), ora 19,30; **Comedia erorilor** — Teatrul „Lucia Sturdza Bulandra", sala Studio (tel. 12 74 50), ora 19,30; **Antoniu şi Cleopatra** — Teatrul „C. I. Nottara", sala din Bd. Magheru (tel. 15 93 02), ora 19,30; **Scandaloasa legătură dintre dl. Kettle şi d-na Moon** — Teatrul „C. I. Nottara", sala Studio (tel 15 93 02), ora 20; **Chiriţa în provincie** — Teatrul pentru tineret şi copii (tel. 15 65 88), ora 20; **Băiat bun dar... cu lipsuri** — Teatrul muncitoresc C.F.R. (tel. 18 04 85), ora 19,30; **Cei doi încăpăţînaţi** — Teatrul evreiesc de stat (tel. 21 36 71), ora 20; **Stelele Budapestei** — Circul de stat (tel. 11 01 20), ora 20; **Ca la revistă** — Teatrul satiric-muzical „C. Tănase", sala Savoy (tel. 15 56 78), ora 20; **Palatul melodiilor** — Teatrul satiric-muzical „C. Tănase", sala din Calea Victoriei 174 (tel. 15 04 18), ora 20; **A fugit un tren** — Teatrul Tăndărică (tel. 15 87 37), ora 16; **Cîntă ţara mea** — Ansamblul de cîntece şi dansuri al C.C.S. (str. Lipscani, tel. 13 13 00), ora 20.

CINEMA

Vară şi fum: cinemascop: Patria (bd. Magheru nr. 12-14, tel. 11 86 25), orele 9, 11.30, 14, 16.30, 19, 21.20; Bucureşti — cinemascop (bd. 6 Martie, tel. 15 61 54), orele: 9.15, 11.30, 13.45, 16.30, 18.45, 21; Bucegi — cinemascop (bd. 1 Mai nr. 57, tel. 17 05 47), orele: 10.30, 13.45, 15, 17,15, 19,45; Modern — cinemascop (Piaţa G. Coşbuc nr. 1, tel. 23 71 01), orele: 9, 11.15, 13.30, 16, 18.30, 21; Tomis — cinemascop (Calea Văcăreşti 21, tel. 21 49 46), orele: 8, 10.15, 12.30, 15, 17.30, 20. **Taxiul morţii**: Carpaţi (bd. Magheru 29, tel. 13 92 72), orele: 10, 12, 14, 16.15, 18.30, 20.45; Capitol (bd 6 Martie 16, tel. 16 29 17), orele: 10, 12, 14, 16.15, 18.30, 20.45. **Valsul nemuritor**: Republica (bd. Magheru 2, tel. 11 03 72), orele: 9.45, 12, 14.15, 16.45, 19, 21.15; Festival (bd. 6 Martie 14, tel. 15 63 84), orele: 9.15, 12, 14 15, 16.30, 18 45, 21; Excelsior (bd 1 Mai nr 322, tel 18 49 04), orele: 9, 11.15, 13.30, 15.45, 18, 20.15; Feroviar (Calea Griviţei 80, tel. 16 22 73), orele: 10, 12 15, 14.30, 17, 19.15, 21.30. **Povestea pantofiorului de aur**: Tineretului (Calea Victoriei 48, tel 16 24 48), orele: 10—12 şi **Vaporul lui Emil**, orele: 14.30, 16.30, 18.30, 20.30; **Povestea pantofiorului de aur**: Libertăţii (str. 11 Iunie 75, tel. 23 07 40), orele: 10, 12, 14, 16, 18, 20. **Ipocriţii**: Flacăra (Calea Dudeşti 22, tel. 21 35 40), orele: 16, 18.15, 20.30; Miorita (Calea Moşilor 127, tel. 14 27 14), orele: 10, 12, 14, 16, 18.15; Melodia (Şos Ştefan cel Mare colţ cu str Lizeanu, tel 12 06 88), orele: 10, 12, 14, 16, 18.15, 20.30. **Pe Donul liniştit** (seria II): Giuleşti (Şos. Giuleşti 56), orele: 10.15, 12.30, 16, 18.15, 20.30. **Strict secret** cinemascop: Victoria (bd. 6 Martie 7, tel. 16 28 79), orele: 9.45, 12, 14.15, 16.30, 18.45, 21; Griviţa (Calea Griviţei — podul Basarab, tel. 17 08 58), orele: 10, 12.15, 16, 18.15, 20.30; Aurora (bd. Dimitrov 118, tel. 25 04 66), orele: 10, 12, 14.15, 16.30, 18.45, 21. **Fecioara**: Central (bd. 6 Martie 2, tel. 14 12 24), orele: 10.30, 12.30, 14 30, 16.30, 18.30, 20.30. **Rocco şi fraţii săi** (ambele serii): Lumina (bd. 6 Martie 12, tel 16 23 35), orele: 9.45, 13.15, 16.45, 20.15. **Moara diavolului**: Union (str. 13 Decembrie 3—7, tel. 13 49 04), orele 16, 18.15, 20.30. **Program special pentru copii**: dimineata la cinematograful Doina (str. Doamnei 9, tel 16 35 38), ora 10. **Codin**: Doina, (str. Doamnei 9), orele: 11.30, 13.30, 16.30, 18 30, 20.30; Floreasca (str. I. S Bach 2, tel. 12 28 30), orele: 15, 17, 19, 21; Drumul Serii (str. Drumul Serii 30, tel 14 10 37), orele: 16, 18, 20. **Lanterna cu amintiri, Mărturisirile unei mese de restaurant**: Timpuri Noi (bd. 6 Martie 18), orele: 10—21 în continuare. **Şampanie şi melodii**: Înfrăţirea între popoare (bd. Bucureştii Noi, tel 17 31 64), orele: 13.30, 15.30, 18, 20.30. **Tu eşti minunată**: Cultural (Piaţa Ilie Pintilie 2, tel. 16 25 39), orele: 11, 16, 18.15, 20.30. **Vîrsta dragostei**: Dacia (Calea Griviţei 137, tel. 16 26 10), orele: 9, 11, 13, 15, 17, 19, 21. **Babette pleacă la război**: Buzeşti (str. Buzeşti 9—11, tel 15 62 79), orele: 16, 18.15, 20.30; Volga (Şos. Ilie Pintilie 61, tel. 11 91 26), orele: 10, 12, 14.15, 16.30, 18.45, 21. **Ultimul tren din Gun Hill**: Crîngaşi (Şos. Crîngaşi 42, tel. 17 38 81), orele: 15, 17, 19, 21; Cosmos (bd. 30 Decembrie 89, tel. 25 19 15), orele: 16, 18, 20. **Oameni de afaceri**: Vitan (Calea Dudeşti 97, tel. 21 39 82), orele: 15, 17, 19, 21. **Noua prietenă a tatii**: Munca (Şos. Mihai Bravu 221, tel 21 50 97), orele: 15, 17, 19, 21. **Legea e lege**: Popular (str. Mătăsari 31, tel 25 15 17), orele: 16, 18.15, 20.30. **Gangsteri şi filantropi**: Arta (Calea Călăraşi 153, tel 21 31 86), orele: 16, 18.15, 20.30. **Batalionul negru**: Moşilor (Calea Moşilor 221, tel. 12 52 93), orele: 15, 17, 19, 21. **E permis să calci pe iarbă**: Viitorul (str. M. Eminescu 127, tel. 11 48 36), orele: 16, 18.15, 20.30. **De la Apenini la Anzi**: Colentina (Şos. Colentina 84, tel. 25 07 09), orele: 15, 17.30, 20. **Turneul veseliei**: Luceafărul (Calea Rahovei 118), orele: 16, 18.15, 20.30. **Frumoasa aventură**: Progresul (Şos. Giurgiului 3, tel. 23 94 10), orele: 15, 17, 19, 21. **Pe urmele bandei**: Cotroceni (Şos. Cotroceni 9, tel. 13 62 56), orele: 15, 17, 19, 21. **Cain al XVIII-lea**: Lira (Calea 13 Septembrie 196, tel. 15 66 66), orele: 15.30, 18, 20.30; Ferentari (Calea Ferentari 86, tel. 28 17 50), orele: 16, 18.15, 20.30. **Generalul**: Pacea (bd. Libertăţii 70—72, tel 16 29 02), orele: 16, 18.15, 20.30.

JOI, 17 OCTOMBRIE

TELEVIZIUNE

19: Jurnalul televiziunii; 19,10: Tineri interpreţi; 19,40: Cu carul de reportaj la Institutul de fizică atomică (I). Despre reactorul nuclear — cercetări actuale efectuate cu ajutorul acestui reactor; 20: Rădăcini. Cîteva însemnări despre activitatea sculptorului Vida Geza, despre oamenii şi locurile Maramureşului, evocate în operele artistului; 20,10. Muzică populară romînească. Cîntă o formaţie instrumentală condusă de Radu Voinescu. Solişti: Alexandru Grozuţă, artist emerit, Minodora Nemeş, Ţita Ştefan, Vasile Stoica; 20,45: Jurnal sportiv; 21: Agendă muzicală de Jack Bratin şi Boris Stegărescu. În încheiere: Buletin de ştiri, buletin meteorologic.

„ÎNŢELEGERE PĂRINTEASCĂ"

De cîtăva vreme, locatarii clădirii din B-dul Lenin nr. 104 Braşov, urmăresc, fără să vrea, acelaşi spectacol în mai multe variante. Eroii principali sînt locatarii N. Cirtoc şi C. Păhăruţ, iar în roluri secundare, copiii acestora. De fapt, totul a pornit de la copii.

Într-una din zile, copiii celor două familii au avut un conflict. După ce s-au descurcat cum au putut, cu pumnii sau cu beţele, s-au plîns părinţilor. Motivul adevărat al conflictului nu se cunoaşte, pentru că nici unul dintre părinţi nu s-a interesat de el şi copiii au uitat între timp amănuntele. Fiecare părinte însă a reţinut doar că copilul său a fost bătut de cel al vecinului. Conflictul s-a transferat deîndată la părinţi. Mai întîi — între mame, apoi cu mai multă duritate, între taţi. El datează de săptămîni întregi şi, ori de cîte ori unii dintre membrii acestor familii se întîlnesc în curtea interioară a blocului, mai dau cîte o reprezentaţie pe aceeaşi temă. Aşa au ajuns la comisia de împăciuire a Sfatului popular al oraşului Braşov Mai întîi, a reclamat cazul N. Cirtoc. C. Păhăruţ, reclamatul, a încercat iniţial să se împace. Poate avea în vedere faptul că erau vinovaţi amîndoi. Reclamantul însă nu a cedat. Atunci, reclamatul a reclamat la rîndul său pe N. Cîrtoc. Dar lui Cîrtoc nu i-a convenit calitatea de reclamat şi nu s-a mai prezentat la dezbaterile comisiei, ci s-a adresat tribunalului.

Iată unul din cazurile la care comisia de împăciuire nr. 1 a Sfatului popular al oraşului Braşov nu a putut obţine rezultatele scontate. Deputaţii N Stinghie, Frida Mitulschi şi prof. Gheorghe Grosu, membrii comisiei, au făcut apel cînd la puterea de judecată, cînd la sentimentele materne şi paterne ale împricinaţilor şi mai ales ale familiei Cîrtoc, însă s-au izbit de ambiţia şi orgoliul acestora.

Nişte buni educatori, aşa cum trebuie să fie fiecare părinte în parte, s-ar fi interesat îndeaproape de motivele conflictului dintre copii şi ar fi încercat, pe baza faptelor, să-şi îndrume odraslele spre o comportare cît mai potrivită în joc, spre a le dezvolta spiritul de colectivitate şi de disciplină. Cu o astfel de atitudine din partea părinţilor, conflictul copiilor ar fi fost lichidat pe loc şi cu învăţăminte pentru fiecare dintre ei, aşa cum se cuvine. În cazul de faţă însă, deşi fiecare copil avea partea sa de vină fiecare dintre părinţi a dat cîştig de cauză numai copilului său, aruncînd toată vina pe celălalt. Asemenea „înţelegere părintească" nu poate decît să stimuleze copiii la noi năzbîtii, pentru că orice faptă a lor în afara familiei va fi susţinută fără rezerve de părinţi.

Dacă faţă de copii cele două familii nu au reuşit să adopte cea mai potrivită atitudine, ei au greşit din nou atunci cînd s-au lăsat antrenaţi de copii. Este ştiut că copiii în jocul lor ajung destul de repede la ceartă şi tot atît de repede se împacă. În această situaţie însă dacă părinţii pornesc numai de la ideea de a-şi „apăra" copilul fără nici un fel de rezervă, ei vor ajunge în curînd să se certe cu toţi vecinii care au copii şi vor da dovadă de o judecată la fel de copilăroasă

Iată de ce comisia de împăciuire a Sfatului popular al oraşului Braşov nu a putut soluţiona acest conflict. Această comisie funcţionează de 8 ani de zile în aceeaşi formaţie. În acest timp, membrii săi au acumulat o bogată experienţă de viaţă şi de muncă cu cetăţenii. Ei judecă cu minuţiozitate fiecare caz în parte, fac cercetări prealabile pe teren, consultă părerile celor din jur şi bineînţeles pe cele ale împricinaţilor iar atunci cînd este cazul judecă litigiile la faţa locului. Principialitatea, perseverenţa şi calmul lor îi călăuzesc spre cele mai bune soluţii şi rezultate. Aşa se explică de ce majoritatea litigiilor cercetate de ei se soldează cu împăcarea părţilor. Din toate procesele judecate în acest an, 67 la sută au avut acest rezultat. De cele mai multe ori, oamenii se prezintă în faţa comisiei nervoşi, însă în cursul dezbaterilor cei mai mulţi reuşesc să-şi înfrîngă pornirile de mînie. Încep să judece faptele lucid, principial şi în acest fel găsesc căile de lichidare a neînţelegerilor. Îşi strîng mîna şi relaţiile de bună convieţuire reintră pe făgaşul lor normal. În aceste cazuri, satisfacţia membrilor comisiei de împăciuire — aceşti neobosiţi activişti obşteşti ai sfatului popular — nu cunoaşte margini. Strădaniile lor sînt încununate de succes. Profund le este însă regretul atunci cînd toată experienţa şi eforturile lor se izbesc nu atît de gravitatea conflictului — motivele sînt de cele mai multe ori minore — ci de orgoliul unor certăreţi ca cei din B-dul Lenin.

Dar, prin rezultatele obţinute activitatea comisiei de împăciuire aduce o contribuţie însemnată la educarea cetăţenească a maselor, ajutînd organele de sfat să-şi exercite funcţia lor cultural-educativă.

ANA IOANID

Discuţie pe tarla

(Urmare din pag. 1)

noastre. Pregătirea terenului, arăturile au primit calificativul „foarte bine", acordat de o comisie care s-a dovedit destul de exigentă. Arăturile au fost efectuate la adîncimea cerută, şi le-am discuit cum se cuvine. Pregătind astfel terenul, a cum putem însămînţa grîul în bune condiţiuni. Pe de altă parte, pe tractoarele care poartă după ele semănătorile sînt repartizaţi să lucreze cei mai pregătiţi tractorişti. Se ştie că această lucrare, — semănatul — e mai pretenţioasă, cere mai multă atenţie din partea celui care conduce maşina. E suficientă o mică neatenţie, pentru ca tractorul să-şi schimbe direcţia şi deci să iasă rîndurile strîmbe. Lucrările de însămînţări depind foarte mult şi de felul în care înţelege fiecare tractorist să-şi facă datoria. Eu le-am vorbit oamenilor mei de nenumărate ori despre aceasta. Seara, după terminarea lucrului, fiecare îşi verifică amănunţit tractorul pentru ca eventualele defecte mici să fie înlăturate, iar dimineaţa să pornească la lucru din zori. Ca să vă dovedesc cît de eficace este această măsură, am să vă dau un exemplu: zilele trecute Ion Brotea, fruntaş de altfel, nu şi-a verificat seara tractorul. A doua zi dimineaţa, n-a mai putut să-l pornească. Avea un defect la pompă. A pierdut astfel 2—3 ore pînă să-l pună la punct, pentru că fiind singur la sediu s-a descurcat mai greu. Seara, cu ajutorul nostru, putea înlătura uşor neajunsul ivit.

— Alte probleme?

— Aş vrea să amintesc de sprijinul pe care-l primim de la conducerea S.M.T. Mircea-Vodă, de care aparţinem. Sîntem aprovizionaţi la timp cu piese de schimb şi cu carburanţi. De asemenea şi consiliul de conducere al gospodăriei, cu care avem relaţii strînse, ne dă tot concursul pentru ca munca să se desfăşoare bine.

Aşa lucrează o brigadă de mecanizatori din Dobrogea. Şi, după cum se vede, lucrează cu hărnicie şi spirit de răspundere.

I. ARABOLU

Tot despre modele

Recent, în incinta celei mai mari fabrici de confecţii şi tricotaje din Bucureşti, s-a organizat o expoziţie deosebit de interesantă. Ea cuprinde un număr foarte mare de modele de îmbrăcăminte, pentru toate vîrstele şi sezoanele (peste 1500), oglindind în acelaşi timp nu numai fantezia şi priceperea creatorilor, ci şi marile posibilităţi pe care le are industria noastră de confecţii de a realiza îmbrăcăminte tot mai frumoasă.

Cu ocazia unui schimb de experienţă care a avut loc nu demult în cadrul acestei expoziţii şi la care au participat creatori de modele şi cadre de conducere ale fabricilor de confecţii şi tricotaje din ţară, precum şi specialişti ai Ministerului Industriei Uşoare şi ai Ministerului Comerţului Interior, s-au confruntat două păreri.

— Frumoase modele! Priviţi acel raglan bărbătesc! Iată cum se armonizează culorile la rochiile pentru femei! Admiraţi croiala celor peste o sută de modele de cămăşi bărbăteşti, au spus unii participanţi la schimbul de experienţă, entuziasmaţi de originalitatea, de bunul gust al creatorilor.

— Mda, au replicat alţii. Numai că lipsesc din expoziţie hainele acelea de pluş-cord care au mers atît de bine la vînzare. Într-adevăr, originalitate, fantezie şi bun gust, numai că ar fi bine dacă întreprinderile de confecţii şi tricotaje ar scoate noi serii din produsele cu care sîntem deja obişnuiţi.

— Aţi vrea ca toată lumea să se îmbrace la fel? De pildă, numai în haine de pluş-cord?...

— Lumea pe astea le ştie. Pe cele noi, nu ştim cum o să le primească.

Aceste ultime cuvinte „...nu ştim cum o să le primească" exprimă de fapt o mentalitate care mai dăinuie la unii merceologi sau la alţi lucrători din comerţ.

Dacă un produs a fost cerut anul trecut sau acum doi ani înseamnă că el va fi cerut şi în anul care vine. Deci, de ce să ne complicăm existenţa? Nu vor exista probleme cu desfacerea produselor cunoscute pe piaţă...

Dar cum rămîne cu cumpărătorii? Ce părere au ei?

Fiecare dintre noi vrea să se îmbrace cît mai bine, cît mai frumos. Şi de aceea nu ne este indiferent dacă în magazine găsim modele pe care le-am întîlnit şi în anii trecuţi sau confecţii noi, frumoase şi de calitate; de asemenea, nu ne este indiferent cînd întîlneşti în magazine aceeaşi croială atît la îmbrăcămintea pentru bărbaţi cît şi la îmbrăcămintea pentru femei. Acest lucru lasă impresia unui slab interes în activitatea de creaţie. Or, după cum se vede, nu totdeauna aceasta-i realitatea. Industria noastră de confecţii şi tricotaje a demonstrat în nenumărate rînduri contrariul. Numeroasele expoziţii ale modei au dovedit ingeniozitatea şi originalitatea creatorilor de modele. Punerea la dispoziţia cumpărătorilor a unor modele noi, cît mai variate, care să întrunească atît condiţiile originalităţii cît şi ale bunului gust, face parte din munca de educaţie estetică, de creare a gustului pentru frumos. De aceea obligaţia reprezentanţilor industriei şi ai comerţului care încheie contractele, este de a înlesni ajungerea la cumpărători a celor mai noi şi mai frumoase modele.

VICTOR TEODORU

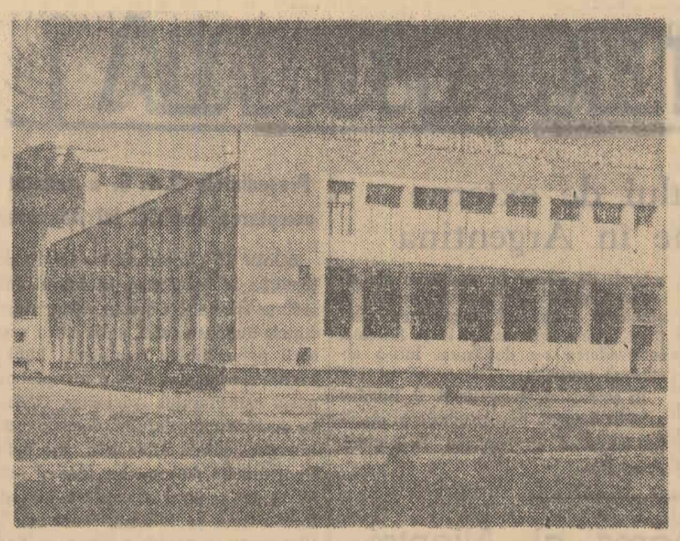

La Cimpulung Moldovenesc funcţionează fabrica de produse lactate „Rarăul". În clişeu: Vedere exterioară a întreprinderii

Foto: prof. V. ORZA

Deschiderea Bazarului cărţii sovietice

Marţi la librăria universală din Capitală, a avut loc deschiderea Bazarului cărţii sovietice, organizat de Consiliul editurilor şi difuzării cărţii din Comitetul de Stat pentru Cultură şi Artă.

Cuvîntul de deschidere a fost rostit de Ion Bănuţă, directorul Editurii pentru literatură.

Au participat Virgil Florea, vicepreşedinte al Comitetului de Stat pentru Cultură şi Artă, reprezentanţi ai Uniunii scriitorilor din R.P.R., activişti ai Consiliului general A.R.L.U.S., directori ai editurilor, un numeros public.

Au fost de faţă A. M. Alexeev, prim-secretar al ambasadei Uniunii Sovietice în R.P. Romînă şi alţi membri ai ambasadei.

În bazar, la dispoziţia cititorilor sînt expuse lucrări de literatură politică, beletristică, tehnică şi de artă, lucrări de literatură pentru copii editate în U.R.S.S. precum şi traduceri din limba rusă ale unor opere clasice şi contemporane.

(Agerpres)

Cadre pentru industria alimentară

Dezvoltarea continuă a industriei alimentare, prin punerea în funcţiune de noi unităţi, înzestrarea şi modernizarea celor existente fac necesară şcolarizarea unui număr sporit de cadre.

În anul şcolar 1963-1964 cursurile diferitelor şcoli din cadrul centrului şcolar pentru industria alimentară din Bucureşti sînt frecventate de peste 1.100 elevi cu 250 mai mult decît în anul precedent.

Măsurile luate prevăd legarea şi mai strînsă a învăţămîntului teoretic cu producţia, elevii şcolii profesionale efectuînd ore de practică în cele mai moderne fabrici din Capitală (fabrica de ulei „Muntenia", Întreprinderea de produse lactate, „Antefrig", etc.) Condiţiile dotării întreprinderilor cu tehnica nouă au făcut necesară mărirea numărului de ore la disciplinele electrotehnică, tehnomecanică, termotehnică şi automatizare, în cadrul anului de învăţămînt în curs.

Curenţi de înaltă frecvenţă la călirea pieselor

TIMIŞOARA. (Agerpres). — Călirea cu curenţi de înaltă frecvenţă a diferitelor piese de oţel capătă o extindere tot mai mare în întreprinderile constructoare de maşini din regiunea Banat. La secţia tratamente termice de la Reşiţa a fost dată de curînd în folosinţă o instalaţie pentru călirea superficială a oţelului prin această metodă. Noua instalaţie, care este utilizată la călirea coroanelor dinţate pentru boghiul locomotivelor Diesel-electrice, reduce la jumătate timpul de prelucrare termică, îmbunătăţeşte simţitor calitatea pieselor şi dirijează automat întreaga tehnologie de călire.

Procedeul de călire cu curenţi de înaltă frecvenţă se aplică, de asemenea, cu bune rezultate la Uzinele mecanice Timişoara şi uzinele „Strungul" din Arad, unde volumul de piese de oţel tratate în acest fel este acum de aproape două ori mai mare decît în anul trecut.

SPORT

Concursul de atletism preolimpic de la Tokio

TOKIO (Agerpres). — Concursul de atletism din cadrul „Săptămînii sportive internaţionale" de la Tokio s-a încheiat marţi pe stadionul naţional din Tokio, unde se aflau peste 50 000 de spectatori. Întrecerile disputate în ultima zi au fost marcate de numeroase surprize. Proba de 400 m garduri a revenit concurentului argentinean Juan Dyrzka, cu timpul de 50"4/10. Atletul german Haas a sosit al doilea, cronometrat în 51"1/10. La aruncarea suliţei femei, recordmana mondială Elvira Ozolina a ocupat locul doi cu rezultatul de 53,37, fiind întrecută de Annelise Gerhards (R.F.G.) a cărei aruncare a măsurat 54,95 m. Pe locul trei, japoneza Sato — 52,98 m.

Cursa de maraton a fost cîştigată de atletul neozeelandez Jeff Julian, care a parcurs distanţa clasică de 42,195 km în 2h18'00"6/10. El a fost urmat de Kimikawa (Japonia) — 2h20'24"5/10 şi Vandendriesche (Belgia) 2h20'31"4/10. Favoritul probei, japonezul Terasawa, care deţine şi cea mai bună performanţă mondială (2h 15'15"8/10) a suferit o criză de ficat, fiind nevoit să abandoneze la km 26. Sosire foarte strînsă în proba de 10 000 m plat. În ultimul tur, în frunte se afla un pluton de patru alergători. La intrarea în linia dreaptă se detaşează neozeelandezul Bill Baillie, care ia un avans de cîţiva metri. Din spate revine însă puternic sovieticul Ivanov, şi cei doi alergători termină cot la cot, fiind nevoie de fotografie pentru departajare. Clasamentul probei de 10 000 m: 1. Bill Baillie 29'44"6/10; 2. Ivanov (U.R.S.S.) acelaşi timp; 3. Gammoudi (Tunisia) 29'45"6/10; 4. Tsuburay (Japonia) 29'45"8/10.

Cîştigătorii celorlalte probe: 110 m garduri: Marcel Duriez (Franţa) 13"9/10; 1 500 m: Jean Wadoux (Franţa) 3'46"; triplu salt: Jan Tomlinsson (Australia) 16,11 m; prăjină: John Pennel (S.U.A.) 4,80 m; 800 m plat femei: Gerda Kraan (Olanda) 2'04"9/10; pentaton: Jutta Heine (R.F.G.) 4 445 puncte.

Rezultate înregistrate la alte discipline sportive:

Ciclism: 1000 m cu start de pe loc — Angelo Damiano (Italia) 1'12"; viteză — Angelo Damiano (Italia); tandem: Italia; urmărire pe echipe (4 000 m): selecţionata internaţională (Frey — Danemarca, Rancatti — Italia, Porter — Anglia, Motte — Franţa) 4'50"21/100; Japonia 5'04"72/100.

Nataţie: bărbaţi — 100 m bras: Matsumoto (Japonia) 1'10"7/10; 200 m fluture: Sato (Japonia) 2'13"4/10; 100 m spate: Kuepers (R.F.G.) 1'03"3/10; femei: 400 m liber: Ljunggren (Suedia); 100 metri spate: Tanaka (Japonia) 1'09"6/10; Caron (Franţa) 1'10"; 200 m bras: Prozumonşikova (U.R.S.S.) 2'49"6/10.

Gimnastică bărbaţi: 1. Yukio Endo (Japonia) 115,05 puncte; 2. Mitzukuri (Japonia) 114,25 puncte; 3. Ono (Japonia) 113,45 puncte. Campionul european Miroslav Cerar (Iugoslavia) a ocupat locul 7 — 112,90 puncte, iar campionul olimpic Boris Sahlin (U.R.S.S.) locul 9 — 112,65 puncte.

S-a încheiat şi turneul de box. În finala categoriei muscă, japonezul Masao Karasava l-a învins la puncte pe boxerul romîn Constantin Ciucă. Învingătorii la celelalte categorii au fost următorii boxeri: cocoş: Sakurai (Japonia), pană: Takaiama (Japonia); semiuşoară: Shiratori (Japonia); uşoară: Arcari (Italia), semimijlocie: Dieter (R.F.G.), mijlocie mică: Bruschini (Italia); mijlocie: Schultz (R.F.G.); semigrea: Pinto (Italia).

★

Pe lacul Sagami, situat la 60 km de Tokio, a început marţi concursul de caiac-canoe, care se desfăşoară cu prilejul „Săptămînii sportive internaţionale". Printre cîştigătorii seriilor la canoe 1000 m se află şi sportivul romîn Simion Ismailciuc. Împreună cu Ismailciuc s-au mai calificat Glissman şi Bohle (R.F.G.), japonezii Honda şi Furuta.

La caiac dublu s-au calificat echipaje din Japonia, U.R.S.S., R.F. Germană, Iugoslavia.

Ştiri

● După 10 runde, în turneul zonal de şah de la Enschede (Olanda) în fruntea clasamentului se află Gligorici (Iugoslavia) şi Darga (R.F. Germană) cu cîte 6½ puncte. Urmează Penrose (Anglia) cu 6 puncte şi o partidă întreruptă, Lengyel (R.P. Ungară) 5½ puncte etc.

Cîteva rezultate din runda a 10-a: Darga-Van Scheltinga 1—0; Kuper-Popov 0—1; Gligorici-Mazoni 1—0. Au fost întrerupte partidele: Filip-Penrose şi Lengyel-Filip.

● La sfîrşitul acestei săptămîni sînt programate în Capitală trei întîlniri, contînd pentru campionatul republican de rugbi. Sîmbătă, de la ora 15,30, pe stadionul Gloria, echipa Gloria va juca cu Griviţa Roşie. Duminică, în program cuplat, cu începere de la ora 9, pe stadionul Progresul au loc jocurile: Progresul—Ştiinţa Cluj şi Steaua—Dinamo Bucureşti.

● De-a lungul a 8 reuniuni programate cu începere de sîmbătă pe stadionul Republicii, amatorii de box din Capitală vor putea urmări întrecerile finale pentru desemnarea celor 10 noi campioni ai ţării. Sîmbătă, gala începe la ora 19, iar duminică de la ora 10 dimineaţa. Următoarele reuniuni au loc la 21, 22, 23, 24, 25 octombrie; la 26 este zi de odihnă. Finalele se vor desfăşura duminică 27 octombrie, de la ora 10.

● Astăzi, la Ploieşti, echipa Petrolul întîlneşte formaţia turcă Fenerbahce Istanbul, într-un meci contînd pentru „Cupa cupelor". Primul joc desfăşurat la Istanbul s-a încheiat cu scorul de 4—1 în favoarea echipei turce.

Joi, de la ora 15,30, pe stadionul Republicii, Rapid Bucureşti va susţine al doilea meci cu Besiktas Istanbul, în turneul balcanic de fotbal. Jocul de la Istanbul s-a terminat nedecis 0—0.

● Celebrul pugilist negru Ray Sugar Robinson, fost campion mondial la cat. mijlocie, s-a început turneul în Franţa, întîlnind la Paris pe Armand Vanucci. În ciuda celor 43 de ani, Robinson a arătat o pregătire remarcabilă, obţinînd după 10 reprize victoria la puncte.

Reprezentantul pentru Europa al Biroului de asistenţă tehnică şi fond special al O. N. U. a părăsit Capitala

Marţi dimineaţa a părăsit Capitala Raymond Etchats, reprezentantul pentru Europa al Biroului de asistenţă tehnică şi fond special al O.N.U. În cele patru zile cît a stat în ţara noastră oaspetele a avut întrevederi cu Eugen Alexe, preşedintele Comitetului naţional al R.P. Romîne pentru F.A.O., acad. Nicolae Cernescu, preşedintele asociaţiei internaţionale pentru ştiinţa solului, vicepreşedinte al Comitetului de organizare a celui de-al 8-lea Congres internaţional de ştiinţa solului, a vizitat staţiuni experimentale agricole din regiunile Ploieşti şi Dobrogea, precum şi staţiunea balneară Mamaia. (Agerpres).

Cu prilejul aniversării Zilei independenţei Ciprului

Marţi după-amiază a avut loc la Casa universitarilor din Capitală o seară culturală cipriotă organizată de Institutul romîn pentru relaţiile culturale cu străinătatea, cu prilejul aniversării Zilei independenţei Ciprului.

Au participat reprezentanţi ai Ministerului Afacerilor Externe şi ai unor instituţii culturale.

Artistul emerit Marin Constantin a împărtăşit impresii dintr-o călătorie în Cipru. A urmat un program artistic care a cuprins versuri şi cîntece cipriote în interpretarea unor artişti bucureşteni.

A rulat apoi un film documentar despre Cipru. (Agerpres).

Între 23-25 octombrie 1963

Congresul naţional de igienă şi protecţia muncii

Congresul naţional de igienă şi protecţia muncii, prevăzut în planul de manifestări ştiinţifice al Uniunii Societăţilor Ştiinţelor Medicale, va avea loc la Bucureşti, în zilele de 23—25 octombrie 1963.

La lucrările congresului vor participa circa 500 delegaţi, savanţi, cercetători din institute, cadre didactice universitare, medici şi ingineri din inspecţiile de stat pentru igienă şi protecţia muncii, din întreprinderi etc. Vor lua parte şi delegaţi din Ministerul Industriei Petrolului şi Chimiei, Ministerul Industriei Grele, Ministerul Transporturilor şi Telecomunicaţiilor, Ministerul Industriei Alimentare etc.

La congres au fost invitaţi şi oaspeţi străini din: R. P. Albania, Anglia, R.P. Bulgaria, R. S. Cehoslovacă, R. P. Chineză, Cipru, R.P.D. Coreeană, Cuba, Finlanda, Franţa, R. D. Germană, R. F. Germană, Grecia, Italia, R.S.F. Iugoslavă, R. P. Mongolă, R. P. Polonă, S.U.A., Suedia, Turcia, R. P. Ungară, U.R.S.S. şi R. D. Vietnam.

Tematica congresului cuprinde aspecte importante din toate sectoarele de igienă şi protecţia muncii: „Profilaxia îmbolnăvirilor profesionale şi a accidentelor de muncă", „Rolul impurificării aerului atmosferic, asupra morbidităţii în centrele populate", „Principiile şi căile de asigurare a unei alimentaţii pe baze ştiinţifice", „Dezvoltarea armonioasă fizică şi neuropsihică a copilului şi adolescentului". Această tematică se concretizează în 249 de lucrări ale cercetătorilor romîni şi 51 de lucrări ale participanţilor străini.

Referatele şi rezumatele comunicărilor ce se vor prezenta la congres, se tipăresc în trei ediţii separate (limba romînă, limba rusă, limba franceză).

Lucrările congresului, vor avea loc în sala mică a Palatului R.P.R., precum şi în amfiteatrele Institutului de Igienă şi Protecţia Muncii din Bucureşti.

ŞTIRI EXTERNE

Vizita ministrului Forţelor Armate ale R. P. Romîne în Indonezia

DJAKARTA 15 (Agerpres). — Generalul de armată Leontin Sălăjan, ministrul Forţelor Armate ale R. P. Romîne împreună cu persoanele care îl însoţesc, îşi continuă vizita în Indonezia. Oaspeţii romîni au vizitat regiunea Sumatrei de Nord, oraşul Bandung şi împrejurimile sale.

Ministrul Forţelor Armate ale R. P. Romîne a vizitat unele unităţi militare instalate în apropierea marelui lac Toba, centrul de cavalerie al colegiului militar, precum şi alte unităţi militare. În vizitele sale în Sumatra şi Bandung tovarăşul general de armată Leontin Sălăjan a fost însoţit de generali şi ofiţeri superiori ai armatei indoneziene, precum şi de ambasadorul R. P. Romîne la Djakarta.

A fost dată în exploatare conducta de gaze Ordjonikidze-Tbilisi

Recent a fost dată în exploatare marea conductă de gaze Ordjonikidze—Tbilisi. Traseul ei brăzdează culmile Caucazului la o altitudine de 2.395 m, trecînd deasupra rîurilor Kura şi Terek. Prin darea în exploatare a noii conducte, gazele din Stavropol şi Kuban vor putea fi folosite în republicile transcaucaziene, Gruzia, Armenia şi Azerbaidjan. O particularitate a noii conducte o constituie faptul că multe porţiuni ale ei sînt suspendate în aer, sprijinindu-se pe stîlpi şi cabluri de metal. (Ag.)

● NEW YORK. — Agerpres: Primul ministru al Republicii Congo, Adoula, a dat publicităţii la New York un comunicat în care se arată că Portugalia ameninţă să scufunde nave de mare tonaj pe fluviul Congo pentru a bloca transportul pe această cale fluvială, ca represalii pentru sprijinul pe care îl acordă Republica Congo luptei de eliberare a poporului angolez. În comunicat sînt menţionate nenumărate violări ale frontierei şi spaţiului aerian congolez de către forţele armate portugheze. Totodată, se subliniază că colonialiştii portughezi adăpostesc în Angola grupuri de mercenari plătiţi de aceia care vor să reînvie secesiunea katangheză. Pentru a face faţă oricărei eventualităţi, se spune în comunicat, guvernul congolez a luat toate măsurile necesare.

● *TOKIO — Agerpres: Cu prilejul unor cercetări arheologice întreprinse în Ecuador au fost găsite rămăşiţele unor vase de lut şi plăci de piatră, împodobite cu desene primitive care prezintă o asemănare surprinzătoare cu obiectele din lut şi sculpturile vechi de circa 5 000 de ani descoperite în Japonia. Dat fiind că din măsurătorile făcute cu ajutorul radioactivităţii carbonului a rezultat aceeaşi vechime şi pentru descoperirile din Ecuador, există motive de a presupune că locuitorii Japoniei de pe acele vremuri au ajuns pe cale maritimă pînă pe continentul american. Presupunerea devine şi mai probabilă prin faptul că în Japonia cu cinci milenii în urmă arta construcţiilor navale a fost destul de avansată, iar vînturile „Passat" au înlesnit marinarilor accesul spre coasta Ecuadorului.*

● WASHINGTON. — Agerpres: Cu prilejul sesiunii Băncii mondiale şi Fondului Monetar Internaţional, care a avut loc la Washington, reprezentanţii ţărilor africane au purtat discuţii pe marginea proiectului de creare a unei bănci interafricane de dezvoltare. După cum se ştie, statutul proiectatei bănci a fost elaborat încă la conferinţa ministrilor de finanţe a 33 de ţări africane, ţinută vara aceasta la Khartum. Există posibilitatea ca ratificarea statutelor de către ţările membre să aibă loc în decembrie. Membrii noii bănci urmează să fie toate ţările africane cu excepţia Republicii Sud-Africane. Capitalul de bază al băncii se va ridica la început la 211 milioane dolari, cele mai importante contribuţii urmînd să fie cele ale Nigeriei, R.A.U., Etiopiei, Marocului şi Tunisiei.

● *D-na Ngo Dinh Nhu, cumnata dictatorului sud-vietnamez Ngo Dinh Diem, a fost întîmpinată la Universitatea Cambridge (statul Massachusetts) de aproximativ 100 de demonstranţi purtînd pancarte cu lozinci antidiemiste. D-na Ngo Dinh Nhu a trebuit să părăsească clădirea universităţii printr-o ieşire dosnică sub escorta poliţiei. (Reuter).*

Deschiderea celei de-a 9-a şedinţe a Comitetului Executiv al C.A.E.R.

MOSCOVA 15 (Agerpres). — La 15 octombrie s-a deschis cea de-a 9-a şedinţă a Comitetului Executiv al C.A.E.R, sub preşedinţia lui Alexandru Bîrlădeanu, vicepreşedinte al Consiliului de Miniştri al Republicii Populare Romîne.

Comitetul Executiv va examina probleme privind dezvoltarea în viitor a colaborării economice şi tehnice a ţărilor socialiste — membre ale C.A.E.R.

● CARACAS. — (Agerpres): După cum s-a mai anunţat, autorităţile venezuelene au suspendat la 14 octombrie toate cursurile la Universitatea din Caracas. Potrivit agenţiei A.P., această măsură se extinde pe întreaga perioadă a campaniei electorale, adică pînă în luna decembrie. Ca răspuns la această măsură arbitrară a autorităţilor, Federaţia studenţilor din Venezuela a anunţat că va organiza o serie de demonstraţii de protest. Prima demonstraţie a studenţilor de la Universitatea din Caracas a şi avut loc în seara zilei de 14 octombrie. Ea s-a desfăşurat sub lozincile încetării represiunilor autorităţilor împotriva forţelor democratice din ţară.

● KUALA LUMPUR. — Agerpres: În timp ce la Bangkok şi în alte capitale ale ţărilor din Asia de sud-est se întreprind acţiuni diplomatice pentru aplanarea crizei în relaţiile dintre Filipine şi Indonezia, pe de o parte, şi Federaţia Malayeză pe de alta, la Kuala Lumpur şi Singapore au loc demonstraţii ostile. Potrivit agenţiei U.P.I., la Kuala Lumpur şi în alte localităţi ale Federaţiei Malayeze sînt organizate mari manifestaţii împotriva Indoneziei.

Atmosfera de încordare creată de guvernul malayez în sud-estul Asiei este sprijinită şi de unele oficialităţi engleze. Într-o declaraţie făcută presei, generalul G. Baker, locţiitor al şefului de stat major imperial al armatei britanice, a declarat că trupele militare engleze din Asia „sînt gata să intervină în orice acţiune din regiunea Malayei".

INFORMAŢII

Conducătorul misiunii guvernamentale economice japoneze, Tsunesuke Wada, a oferit, marţi după-amiază, un cocteil în saloanele hotelului Athenee Palace.

Au luat parte Eduard Mezincescu, adjunct al ministrului afacerilor externe, Victor Ionescu, adjunct al ministrului comerţului exterior, funcţionari superiori, directori ai unor întreprinderi de comerţ exterior.

★

La invitaţia Ministerului Afacerilor Externe a sosit marţi la amiază, pentru o vizită de cîteva zile în ţara noastră, doamna Supeni, adjunct al ministrului afacerilor externe al Indoneziei.

Oaspetele a fost întîmpinat, la aeroportul Băneasa, de Eduard Mezincescu, adjunct al ministrului afacerilor externe, funcţionari superiori din acest minister.

Au fost de faţă Sukrisno, ambasadorul Indoneziei la Bucureşti şi membri ai ambasadei.

★

Prof. Ştefan Teodorescu, şef de secţie la Institutul de cercetări horticole, şi Iuliu Laszlo, directorul staţiunii experimentale viticole Valea Călugărească, au plecat marţi dimineaţa în Franţa, la Montpellier, unde are loc cel de-al 14-lea Tîrg internaţional al vieii şi vinului şi tradiţionalul concurs internaţional de vinuri. La concurs, ţara noastră participă cu zece sortimente de vinuri. (Agerpres).

★

Marţi a părăsit Capitala îndreptîndu-se spre Milano, Ştefan Andrei, membru al Biroului Comitetului Central al Uniunii Tineretului Muncitor, pentru a participa la lucrările Comitetului Internaţional de pregătire a Conferinţei europene de solidaritate cu lupta popoarelor şi studenţilor din Spania şi Portugalia împotriva fascismului.

★

După ce a fost solista unor concerte simfonice la Timişoara, pianista franceză Sylvie Mercier a dat marţi seara un recital în Capitală în studioul de concerte al Radioteleviziunii. Artista franceză a interpretat lucrări de Beethoven, Chopin, Turina, Granados, Ravel, Debussy.

★

Mecanicii şi fochiştii Depoului de locomotive din Cluj înregistrează importante succese în acţiunea de remorcare a trenurilor cu tonaj sporit. Numai în perioada celor 9 luni ce au trecut din acest an, prin folosirea metodei amintite, s-a transportat pe calea ferată o cantitate de marfuri ce depăşeşte 565.000 tone. Mijloacele de transport economisite în acest fel echivalează cu un număr de 400 garnituri de tren pe distanţa Cluj-Oradea.

★

Pentru a veni în sprijinul dirigorilor de coruri, Casa regională a creaţiei populare din Tg. Mureş a editat într-un tiraj de peste 1 000 de exemplare un manual de teoria muzicii. El a fost difuzat tuturor caselor raionale de cultură, cluburilor muncitoreşti şi căminelor culturale săteşti din regiune.

★

Peste jumătate din producţia de slepuri, nave dormitor, tancuri petroliere, construite în acest an la şantierul naval „1 Mai" din Brăila a fost realizată cu 5-30 zile înainte de termenul planificat. Scurtarea timpului de lucru a creat colectivului de aici posibilitatea de a economisi în decurs de 9 luni peste 2 milioane lei.

★

Prin grija cooperativei „Deservirea", la Cluj a luat fiinţă o nouă secţie, prin intermediul căreia solicitanţii pot obţine cu împrumut magnetofoane, maşini de spălat rufe, aparate radio portative, maşini de cusut, aspiratoare de praf etc.

In Poiana, Babşa, Lugojel şi în alte 28 de localităţi din regiunea Banat s-au înfiinţat anul acesta noi unităţi cinematografice. În prezent funcţionează în regiune 399 de cinematografe, filmele fiind vizionate anul acesta de peste 11 milioane spectatori.

Expoziţia inovaţiilor şi raţionalizărilor din întreprinderile oraşului Iaşi

IAŞI — Agerpres — În holul Palatului Culturii din Iaşi s-a deschis marţi expoziţia inovaţiilor şi raţionalizărilor din întreprinderile oraşului Iaşi, la care participă 15 fabrici şi uzine printre care: Direcţia regională C.F.R., fabrica de antibiotice, atelierele de reparat material rulant Nicolina, fabrica „Ţesătura", „Moldova Tricotaje" şi altele. Expoziţia cuprinde panouri, grafice, fotografii care oglindesc mişcarea de inovaţii şi raţionalizări, precum şi prototipuri de inovaţii. Pe un panou se poate citi că din cele peste 1.000 de propuneri de inovaţii înregistrate de cabinetele tehnice ale întreprinderilor din Iaşi, în primele 9 luni ale anului 526 au fost aplicate în producţie, realizîndu-se economii de peste 2.300.000 lei.

În primele trei trimestre ale acestui an, în întreprinderile din Iaşi s-au înregistrat cu aproape 200, mai multe propuneri de inovaţii decît în aceeaşi perioadă a anului trecut.

Noi blocuri şi-au primit locatarii

ONEŞTI (coresp. R. I.). Două noi blocuri cu 148 de apartamente, predate zilele acestea la Oneşti de constructorii şantierului nr. 3 şi-au primit locatarii. De la începutul anului şi pînă acum în oraş au fost executate şi date în folosinţă peste 600 de apartamente.

Cu acestea, numărul noilor apartamente date în folosinţă în oraşul petrochimiştilor de pe Trotuş se ridică la peste 6.000.

Prin cîteva unităţi de prestări de servicii la sate

(Urmare din pag. 1)

paltoanelor, pingelitul încălţămintei de piele sau reparatul încălţămintei de cauciuc sînt preocupări la ordinea zilei. La secţia cizmărie, tocmai o întîlnim pe colectivista Rada Rădoi din satul vecin — Palanca. Femeia şi-a adus la reparat o mare parte din încălţămintea de iarnă. De o pereche de pantofi aduşi la reparat are nevoie chiar în ziua următoare şi îi solicită responsabilului să fie servită cît mai repede. Dorinţa i se împlineşte. La atelierul de cizmărie, formalităţile de preluare a încălţămintei durează puţin. Preţul reparaţiilor sînt conforme cu tariful afişat la loc vizibil, iar data stabilită pentru predarea lucrului este respectată riguros. Aflînd că solicitatoarea este o clientă veche a secţiei de prestări de servicii, vrem să-i cunoaştem părerea despre utilitatea acestei unităţi şi despre calitatea lucrărilor ce se execută aici. **„Ca să ne punem pingele la o pereche de pantofi, înainte trebuia să batem zeci de kilometri de drum pînă la oraş. Acum, avem atelier de reparaţii aproape. Despre lucrul făcut aici am de spus numai cuvinte de laudă. Sîntem întotdeauna mulţumiţi".** Pentru ca solicitatorii din comună să fie cît mai bine serviţi, lucrătorii atelierului de cizmărie s-au îngrijit încă din vară de aprovizionarea cu materialul necesar. Întreaga cantitate de talpă necesară pînă în anul viitor se află în magazie. Mai întîmpină însă greutăţi în privinţa materialului necesar reparaţiei încălţămintei de cauciuc şi a pielei tip bizon.

La atelierul de croitorie (responsabil tov. Marin Manolache), numărul comenzilor de paltoane creşte pe zi ce trece. Pentru ca cetăţenii să fie serviţi operativ, conducerea cooperativei va asigura pentru sezonul actual aprovizionarea secţiei de prestări de servicii cu stofe de paltoane. Se înlătură astfel pierderea de timp la cumpărăturile prin magazinele de specialitate. Despre calitatea lucrului ce se execută aici, despre deservirea operativă, Pompiliu Lascu, C. Dădiţă şi alţii care şi-au comandat îmbrăcăminte de iarnă au numai vorbe bune de spus. Colectivista Lica Dobre, de pildă, care a adus materialul pentru confecţionarea unui palton, a fost servită în numai trei zile. Păcat că atelierul nu are încă jurnale de modă, care ar contribui la formarea gustului clienţilor pentru frumos.

La secţia de croitorie din comuna Rasa, raionul Călăraşi (responsabil Ion Soare), nu ai la îndemînă nici măcar o oglindă. Pentru ca să faci proba unui costum, eşti nevoit să pleci acasă şi apoi să te întorci din nou la atelier cu observaţiile făcute. Nemulţumirile pentru acest mod defectuos de deservire nu pot fi consemnate nicăieri deoarece condica de sugestii lipseşte de un an de zile. Este regretabil că nici pînă acum conducerea cooperativei din comuna Rasa nu s-a îngrijit de dotarea secţiei de prestări de servicii cu rafturi, manechine şi mobilier corespunzător.

În raidul nostru, am trecut şi pe la secţia de sifonărie din comuna Bolintinul din Vale. Operativitatea în deservire este aici prost înţeleasă. Dacă vrei să-ţi umpli sticlele cu apă gazoasă, eşti nevoit să învîrţi din răsputeri la manivela unui aparat rudimentar (cu toate că această operaţie ar trebui asigurată de către personalul de aici). Dacă se întîmplă ca solicitatorul să fie suferind, riscă să aştepte mult şi bine pînă e servit. Acest neajuns ar putea fi înlăturat dacă noul aparat automat care trebuia montat încă în primul trimestru al acestui an ar sosi de la U.R.C.C.

Pentru a veni în ajutorul colectiviştilor în privinţa întreţinerii fondului de locuinţe, a executării unor instalaţii de apă şi canal, a zugrăvelilor şi vopsitului, se simte necesitatea înfiinţării unor secţii de prestări de servicii care să cuprindă echipe de zugravi, vopsitori şi lăcătuşi.

★

Secţiile de prestări de servicii din mediul rural, aceste elemente noi apărute în reţeaua cooperaţiei de consum, se află, firesc, la început. Şi se poate spune că majoritatea colectivelor de lucrători care le încadrează îşi înţeleg tot mai bine menirea pe care o au în buna deservire a oamenilor de la sate. Îndrumate mai îndeaproape de către conducerea Uniunii regionale a cooperativelor de consum Bucureşti, încadrate cu meseriaşi competenţi, aprovizionate cît mai bine şi dotate cu mobilier corespunzător, acestea îşi vor putea aduce o contribuţie tot mai substanţială la ridicarea satului colectivizat.

VIOREL LUPU

INTREPRINDEREA ORĂŞENEASCĂ DE INDUSTRIE LOCALĂ

TÎRGU MUREŞ
telefon 32 11, 30 77

execută şi livrează pe bază de comandă, (fără repartiţie) diferite produse din material plastic:

— produse injectate: capsule sirop, buşoane pentru tub pastă dinţi, capace muştar, pedale şi manşoane pentru bicicletă şi moto, ambalaje pentru produse alimentare (bomboane, ciocolată, brînză etc.), ambalaje pentru produse medicale (fiole, diverse cutii etc.).

— produse extrudate: diferite tipuri de poşete, coşuri autoservire, coşuri hîrtie, bătător covor, diverse fire şi tuburi, fringhii rufe, plase piaţă, plase bicicletă etc.

Menţionăm că produsele injectate le executăm, numai pînă la greutatea de 100 grame şi în serii mari.

Preferăm a executa şi din materialul prezentat de beneficiari.

Primim comenzi şi pentru anul 1964.

Sfatul popular al oraşului regional Galaţi

Angajează

ingineri constructori sau de specialităţi înrudite

Solicitanţilor din afara teritoriului oraşului li se va asigura după caz, spaţiul de locuit

SPORTEXPRES

Concursul sportexpres (trim. III) a început să-şi arate roadele.

Numeroşi participanţi au şi început a intra în posesia importantelor premii atribuite de acest popular concurs.

Pînă în prezent se cunosc şase cîştigători şi anume: Adrian Teodoru şi Iovan Savin, ambii din Bucureşti, cîte un autoturism „Wartburg". Ion Popescu din Bucureşti, Dinu Şerbuşcă din Bacău şi Ştefan Popa din Tecuci, toţi trei, cîte un autoturism „Skoda Octavia"; Ilarion Niţescu din Mizil, un autoturism „Moskvici". De asemenea, Gavril Pop din Sibiu a anunţat printr-o telegramă că este cîştigătorul unui autoturism „Moskvici".

Cîştigătorii celorlalte autoturisme care nu s-au anunţat pînă în prezent sînt rugaţi să trimită de urgenţă biletele cîştigătoare.

Actualitatea INTERNAȚIONALĂ

Tratatul de la Moscova înregistrat la O.N.U.

NEW YORK 15 (Agerpres). — La 15 octombrie a avut loc ceremonia înregistrării la O.N.U. a Tratatului privitor la interzicerea experiențelor cu arma nucleară în atmosferă, în spațiul cosmic și sub apă. Tratatul a fost înregistrat de N. T. Fedorenko, reprezentantul permanent al U.R.S.S. la O.N.U., Adlai Stevenson și sir Patrick Dean, reprezentanți permanenți respectiv ai S.U.A. și Angliei la O.N.U.

Într-o scrisoare adresată secretarului general al O.N.U., U Thant, reprezentanții celor trei puteri îl roagă să considere Tratatul ca fiind înregistrat la Secretariatul O.N.U., în urma prezentării lui în comun de către guvernul U.R.S.S., S.U.A. și Marii Britanii.

Lucrările Adunării Generale

NEW YORK 15 (Agerpres). — În ședința plenară din după-amiaza zilei de 14 octombrie, Adunarea Generală a trecut la examinarea raportului cu privire la Rhodesia de sud prezentat de Comitetul de tutelă al O.N.U. După cum s-a mai anunțat, la 7 octombrie Comitetul de tutelă a adoptat cu o majoritate de 85 de voturi pentru, 2 contra și 11 abțineri, rezoluția cu privire la Rhodesia de sud, care a fost prezentată de Tunisia, în numele a 44 de țări din Africa, Asia și America Latină. În rezoluție se arată că actualul guvern al minorității albe din Rhodesia de sud a venit la putere pe baza unei constituții nedemocratice, împotriva căreia se pronunță majoritatea covîrșitoare a populației. Proiectul britanic de a transmite guvernului Field controlul asupra forțelor armate și alte împuterniciri ar înrăutăți și mai mult situația existentă în această țară. Autorii rezoluției cheamă guvernul Angliei să nu transmită guvernului Rhodesiei de sud controlul asupra forțelor armate și nici alte împuterniciri atîta timp cît nu se va crea un guvern care să reprezinte toate păturile populației. În acest document se cere, de asemenea, transpunerea în viață a rezoluțiilor Adunării Generale cu privire la Rhodesia de sud, adoptate la 28 iunie 1962 și 31 octombrie 1962, în care se cerea, printre altele, abolirea actualei constituții rasiste.

În cadrul dezbaterilor pe marginea proiectului de rezoluție prezentat au luat cuvîntul reprezentanții Liberiei, Tanganikăi, statului Costa Rica, care au sprijinit întrutotul acest proiect.

Trecîndu-se la vot, Adunarea Generală a adoptat această rezoluție cu 90 de voturi pentru, 2 împotrivă (R.S.A. și Portugalia) și 13 abțineri. Delegația britanică a refuzat să participe la vot.

In Comitetul Politic

NEW YORK 15 (Agerpres) — Comitetul Politic al O.N.U. s-a întrunit în dimineața de 15 octombrie pentru a definitiva ordinea de zi a problemelor aflate în discuția sa și pentru a alege vicepreședintele și raportorul comitetului. Președintele comitetului, G.W.A. Schurmann (Olanda) a deschis ședința, exprimînd simpatia față de popoarele Republicii Haiti, Cubei și Trinidad-Tobago, care au avut de suferit de pe urma uraganului „Flora" și față de populația provinciei italiene Belluno, unde s-au produs mari inundații ca urmare a revărsării apelor unui lac de acumulare.

În continuare, ca vicepreședinte al comitetului a fost ales Karoly Csatorday (R. P. Ungară), iar ca raportor Volio Jimenez (Costa Rica).

Comitetul a stabilit, apoi, următoarea ordine de discutare a punctelor aflate pe ordinea sa de zi: 1. Necesitatea interzicerii experiențelor nucleare; 2. Problema dezarmării generale și totale (raportul conferinței Comitetului celor 18 state de la Geneva); 3. Denuclearizarea Americii Latine: 4. Problema convocării unei conferințe pentru semnarea unei convenții cu privire la interzicerea folosirii armelor nucleare și termonucleare; 5. Colaborarea internațională privind folosirea pașnică a spațiului cosmic; 6. Acțiuni pe plan regional în vederea îmbunătățirii relațiilor de bună vecinătate între state europene aparținînd unor sisteme social-politice diferite: 7. Problema Coreeană.

La sediul O.N.U. a fost dată publicității o rezoluție adoptată de cele 8 țări neutre membre ale Comitetului celor 18 state de la Geneva (Brazilia, Birmania, Etiopia, India, Mexic, Nigeria, Suedia, R.A.U.), care urmează să fie prezentată Comitetului Politic. Rezoluția salută încheierea Tratatului cu privire la interzicerea experiențelor nucleare în trei medii și cheamă la reînceperea tratativelor de la Geneva, nu mai tîrziu decît o săptămînă după ce Adunarea Generală O.N.U. încheie dezbaterile cu privire la problema dezarmării. În rezoluție se subliniază necesitatea „de a se ajunge repede la o înțelegere în problema interzicerii experiențelor nucleare subterane".

Date privind producția mondială de oțel

GENEVA 15 (Agerpres). — Comitetul pentru oțel al Comisiei economice pentru Europa a O.N.U. a dat publicității un raport în care arată că în cursul anului 1962 producția mondială de oțel a atins un nivel record: 368 milioane tone, „în ciuda scăderii producției și cererii în unele țări din Europa occidentală și în Japonia. Acest progres, subliniază raportul, se datorește creșterii producției în U.R.S.S., în țările Europei răsăritene, în S.U.A. și în unele țări recent industrializate". Raportul relevă, în același timp, că în 1962, în majoritatea țărilor Europei occidentale, în S.U.A. și în Japonia „Piața oțelului a fost caracterizată printr-o lipsă de echilibru între dezvoltarea generală a economiei și cererea de produse siderurgice finite. Acest dezechilibru a dat naștere, în primul rînd, la crearea unui excedent important al capacităților de producție și, în al doilea rînd, la o intensificare a concurenței, atît pe piața mondială, cît și pe piețele interne ale principalelor țări producătoare de oțel, însoțită de o reducere a investițiilor consacrate dezvoltării mijloacelor de producție".

Situația politică din Republica Dominicană

SANTO DOMINGO 15 (Agerpres). — După cum anunță agențiile de presă, junta militară, instaurată în Republica Dominicană ca urmare a loviturii de stat care a avut loc luna trecută, a făcut cunoscut că vor avea loc alegeri prezidențiale în țară abia în anul 1965. Această hotărîre este interpretată drept o dovadă a intenției actualilor conducători ai Republicii Dominicane de a se menține cît mai mult la putere.

Decretul guvernamental a provocat proteste în rîndurile partidelor din această țară. În proclamații date publicității la Santo Domingo, diferite partide au cerut restabilirea imediată a regimului constituțional. Ziarul „New York Times" a relatat, în același timp, că Partidul social-creștin revoluționar a cerut demisia imediată a juntei.

Potrivit relatărilor agenției U.P.I., la Santo Domingo s-a aflat luni că membrii Congresului dominican, care a fost dizolvat de noul regim, s-au întrunit vineerea trecută, în secret, în orașul San Pedro de Macoris, și au proclamat pe fostul președinte al senatului, Juan Casasnovas Garrido, în funcția de președinte al Republicii Dominicane. Totodată, a fost creat și un „guvern dominican constituțional". Agenția menționează că, după ce a devenit cunoscută această alegere, însărcinatul cu afaceri al S.U.A. la Santo Domingo, Spencer King, a luat contact cu personalități ale juntei militare, cărora le-a „sugerat" recunoașterea lui Casasnovas Garrido ca președinte al țării. Propunerea americană a fost însă respinsă.

Vizita ministrului de externe al R. P. Romîne în Argentina

BUENOS AIRES 15 — de la trimisul special Agerpres, C. Alexandroaie: La 15 octombrie Corneliu Mănescu, ministrul afacerilor externe al R. P. Romîne, însoțit de Dumitru Fara, trimis extraordinar și ministru plenipotențiar al R. P. Romîne în Argentina, a avut o întrevedere cu ministrul afacerilor externe al Republicii Argentina, Zavala Ortiz.

În cadrul întrevederii, a avut loc un schimb de păreri în probleme ale situației internaționale actuale, precum și probleme interesînd dezvoltarea relațiilor dintre Argentina și R. P. Romînă. Întrevederea s-a desfășurat într-o atmosferă cordială.

În aceeași zi, delegația R. P. Romîne a făcut o vizită de curtuoazie primarului interimar al capitalei Argentinei, Petro Riu.

Al XXII-lea Congres al Alianței Cooperatiste Internaționale

LONDRA 15 (Agerpres). — La Bournemouth continuă lucrările celui de-al XXII-lea Congres al Alianței Cooperatiste Internaționale, la care participă delegați din 36 de țări ale lumii. În ședința din 14 octombrie au continuat dezbaterile pe marginea raportului de activitate. Numeroși delegați, care au luat cuvîntul, au criticat conducerea Alianței Cooperatiste Internaționale pentru discriminarea practicată față de unele țări și au arătat că această politică contravine intereselor colaborării internaționale în domeniul cooperației. Delegații la congres au cerut o mai justă repartizare a locurilor între țări, în toate organele executive și grupele de lucru ale Alianței Cooperatiste Internaționale.

În ședința din 14 octombrie au luat cuvîntul delegați din U.R.S.S., R.S. Cehoslovacă, S.U.A. În cuvîntările lor, delegații din India, Pakistan, Nigeria, Tanganika și din alte țări au vorbit despre problemele care stau în fața organizațiilor cooperatiste din țările Asiei, Africii și Americii Latine, despre lupta pe care organizațiile cooperatiste din aceste țări o duc împotriva monopolurilor capitaliste și despre necesitatea intensificării activității Alianței Cooperatiste Internaționale în aceste țări.

Alegeri prezidențiale în Coreea de sud

SEUL 15 (Agerpres). — Marți au avut loc în Coreea de sud alegeri prezidențiale. La vot au participat 71 la sută din numărul celor înscriși pe listele electorale. Observatorii relevă că participarea corpului electoral la aceste alegeri este una din cele mai reduse din ultimele consultări electorale.

Din primele rezultate cunoscute în cursul serii, reiese că, în ciuda presiunilor polițienești, o mare parte din alegători s-au pronunțat împotriva regimului militar, votînd pentru candidatul opoziției. Primele rezultate, încă neconcludente, indică chiar o anumită superioritate a candidatului opoziției, Yun Po Sun, în raport cu voturile obținute de Pak Cijan Hi, șeful juntei militare aflată la putere.

Numărătoarea voturilor nu s-a terminat în nici una din cele 196 de centre. Rezultatele definitive ale alegerilor vor fi cunoscute miercuri.

Impas la conferința pentru independența Kenyei

LONDRA — Agerpres: Tratativele de la Londra cu privire la acordarea independenței Kenyei continuă să se afle în impas. Delegația guvernului Kenyei a dat publicității luni o declarație, în care își exprimă nemulțumirea pentru modul în care reprezentanții guvernului englez abordează problema caracterului viitoarei constituții a Kenyei independente. În declarație se spune că delegația guvernului Kenyei „este gata să părăsească fără întîrziere Londra".

„New York Herald Tribune" despre stadiul tratativelor privind forțele nucleare ale N. A. T. O.

PARIS 15 (Agerpres) — Referindu-se la tratativele N.A.T.O. de la Paris cu privire la proiectul american de creare a forțelor nucleare multilaterale (F.N.M.), Don Cook, corespondentul ziarului „New York Herald Tribune", scrie că S.U.A. par a-și fi modificat poziția, în sensul că înclină spre aminarea luării unei hotărîri asupra creării F.N.M. „După ce timp de cîteva săptămîni, Statele Unite au presat țările membre ale N.A.T.O. să participe la convorbirile în vederea transpunerii în fapt a proiectului — scrie corespondentul, — ele au comunicat acum, în mod discret, că legislația necesară nu va putea fi adoptată de Congresul american înainte de anul 1965". Ca atare, convorbirile de la Paris „pot fi comparate cu pedalatul pe o bicicletă fixată de podea".

Hotărîrea americană de a nu mai insista asupra aplicării proiectului său a fost dictată, se subliniază în corespondență, de apropierea campaniilor electorale din S.U.A. și Anglia. „Examinînd perspectivele anului 1964, guvernul a ajuns la concluzia că nu va putea trece prin Congres în prima jumătate a anului viitor un proiect menit să stîrnească controverse, așa cum este cazul cu F.N.M...".

Don Cook relevă că hotărîrea Washingtonului a fost primită „cu o considerabilă ușurare, în special în Anglia", care, după cum se știe, a acceptat fără entuziasm să participe la convorbirile de la Paris. Totodată, corespondentul remarcă că un rol important în hotărîrea americană l-a jucat și declarația Partidului laburist britanic că, în cazul obținerii victoriei la viitoarele alegeri, va „reexamina" orice eventuală decizie a actualului guvern conservator în problema creării forțelor nucleare multilaterale.

Președintele R. F. G. a anunțat acceptarea demisiei lui Adenauer

BONN 15 (Agerpres)— La 15 octombrie, în Bundestag, în cadrul unei ședințe speciale, Gerstenmaier, președintele Bundestagului, a dat citire scrisorii președintelui republicii Lübke, în care acesta anunță că a acceptat demisia cancelarului Adenauer. O dată cu demisia cancelarului, demisionează întregul guvern. Adenauer, care a deținut funcția de cancelar federal timp de 14 ani, a ținut o scurtă cuvîntare. Bundestagul se întrunește din nou la 16 octombrie pentru a alege pe Ludwig Erhard în funcția de cancelar federal.

Declarații asupra relațiilor algeriano-marocane

ALGER 15 (Agerpres). — În seara zilei de 14 octombrie, la sfîrșitul ședinței extraordinare a guvernului algerian, la Alger a fost organizată o conferință de presă, la care a luat cuvîntul A. Bouteflika, ministrul afacerilor externe algerian. El a expus un comunicat al guvernului privitor la conflictul de frontieră algero-marocan. În fața situației care s-a creat, se spune în comunicat, guvernul algerian a hotărît să ceară în mod oficial secretarului general al Organizației Unității africane, creată la conferința de la Addis Abeba, să medieze în conflictul marocano-algerian. El a anunțat, de asemenea, că guvernul algerian a trimis în Maroc o delegație pentru a discuta cu regele Hassan al II-lea al Marocului problema rezolvării conflictului. A. Bouteflika a exprimat, de asemenea, dorința guvernului algerian de a „rezolva conflictul pe cale pașnică", dar a subliniat că „își va asuma întreaga răspundere pentru a asigura respectarea demnității, suveranității și integrității teritoriale a Algeriei".

Într-un discurs radiodifuzat și televizat, regele Marocului, Hassan al II-lea, a declarat, în seara zilei de 14 octombrie, că Marocul este dornic să se ajungă la rezolvarea conflictului pe calea negocierilor și că „este gata să înceapă tratative în acest scop cu guvernul algerian".

★

ALGER 15 (Agerpres). — Agențiile de presă relatează că marți au continuat ciocnirile între unități algeriene și unități marocane la frontiera dintre cele două țări. Postul de radio Alger a anunțat că forțele armate algeriene au reocupat localitățile Hassi Beida și Tinjoub.

Adunarea națională a Republicii Algeriene s-a întrunit marți după-amiază în ședință extraordinară și a adoptat în unanimitate o moțiune în care cere guvernului să ia toate măsurile necesare pentru restabilirea situației la frontierele țării. Moțiunea subliniază că ciocnirile de la frontiera cu Marocul riscă să degenereze într-un conflict fratricid".

Se anunță, totodată, că la Maroc au sosit, marți, doi reprezentanți ai guvernului algerian, pentru a duce tratative cu autoritățile marocane în vederea reglementării pașnice a conflictului dintre cele două țări. Marți după-amiază, reprezentanții guvernului algerian au fost primiți de regele Marocului, Hassan al II-lea. Ei au avut, de asemenea, convorbiri cu membri ai guvernului marocan. Tratativele continuă.

Consultările în privința succesorului lui Macmillan

LONDRA 15 (Agerpres). — La 15 octombrie au continuat la Londra consultările fruntașilor conservatori în privința succesorului lui Macmillan în funcția de prim-ministru al guvernului britanic. Agenția Reuter relatează că seria consultărilor a fost deschisă de întrevederea dintre locțiitorul primului ministru R. A. Butler, cu Macmillan la spitalul Eduard al VII-lea, unde acesta este internat.

După întrevederea cu Macmillan, Butler s-a întîlnit, apoi, cu membrii cabinetului britanic pentru a pune la punct problema viitorului conducător al partidului conservator și al guvernului englez.

Referindu-se la această ultimă întrevedere, corespondentul la Londra al agenției Associated Press subliniază că nu s-a anunțat vreo hotărîre privind desemnarea succesorului primului ministru Macmillan. Citînd surse informate, agenția relatează că miniștrii nu au reușit să cadă de acord asupra persoanei care îl va înlocui pe Macmillan, ceea ce face necesară o nouă convocare a Consiliului de Miniștri. Agenția precizează că conducătorii conservatori „rămîn încă divizați".

Se știe că persoanele despre care se spune că îl vor înlocui pe Macmillan sînt R. A. Butler, locțiitor al primului ministru, lordul Home, ministrul afacerilor externe, lordul Hailsham, ministru pentru problemele științei și tehnicii, și R. Maudling, ministrul de finanțe.

Referindu-se la șansele pe care le au fiecare dintre aceștia de a succeda lui Macmillan la conducerea guvernului și partidului conservator, agenția Associated Press subliniază că cele mai multe șanse pare a le avea Butler pentru care s-au pronunțat pînă în prezent jumătate din cei 20 de miniștri ai actualului cabinet conservator. Dar, chiar dacă Consiliul de Miniștri ia o hotărîre în această privință, scrie agenția menționată, „personalități politice de seamă cred că va fi nevoie de cîteva zile înainte ca numele succesorului să fie dat publicității".

Sesiunea Consiliului ministerial al Pieței comune

BRUXELLES 15 (Agerpres). — Consiliul ministerial al Pieței comune, întrunit la Bruxelles, a luat marți în discuție raportul prezentat de Jean Rey, comisarul pentru afacerile externe al Comisiei Pieței comune. Discuțiile au ca scop stabilirea unei atitudini a celor șase state vest-europene față de cererile americane de micșorare a tarifelor vamale, care urmează să fie dezbătute în 1964 la o conferință a G.A.T.T. (Acordul pentru comerț și tarife vamale). Întrucît discuțiile au loc în secret, nu se cunoaște încă poziția adoptată de către vorbitori.

În ceea ce privește relațiile Pieței comune cu S.U.A., preocuparea imediată a Consiliului ministerial este și la actuala sesiune conflictul privind importul puilor de găină din S.U.A., în care agenția Associated Press apreciază că s-a produs „o dare înapoi". Consiliul ministerial a acceptat ca diferendul cu S.U.A., în legătură cu pagubele pricinuite exportatorilor americani de carne de pasăre, în urma sporirii tarifelor vamale de către Piața comună, să fie supus unui arbitraj internațional. Potrivit propunerii americane, fiecare parte — adică S.U.A. și Piața comună — vor desemna cîte un expert în problemele comerțului internațional, un al treilea membru al juriului urmînd să fie numit de către G.A.T.T.

Cu prilejul dezbaterii bugetului organelor Pieței comune, s-a ivit o neînțelegere între participanți, care nu a putut fi aplanată. Bugetul a fost adoptat cu cinci voturi pentru, și unul — Franța — contra.

Destinderea bazei militare de la Bizerta

TUNIS — Agerpres: La 15 octombrie trupele franceze au părăsit definitiv baza militară Bizerta de pe teritoriul Tunisiei. Ultimele unități franceze s-au îmbarcat în cursul după-amiezei pe nava amiral „Gustave Zede" împreună cu comandantul francez al bazei, contraamiralul Vivier. Nava a părăsit apele teritoriale ale Tunisiei escortată de două unități ale marinei tunisiene. Curînd după aceea ministrul apărării naționale al Tunisiei a preluat instalațiile bazei Bizerta. Cu acest prilej, președintele Tunisiei, Burghiba, a rostit o cuvîntare la posturile de radio. În cuvîntarea sa, președintele Burghiba a chemat poporul tunisian să întărească unitatea națională în lupta pentru dezvoltarea țării.

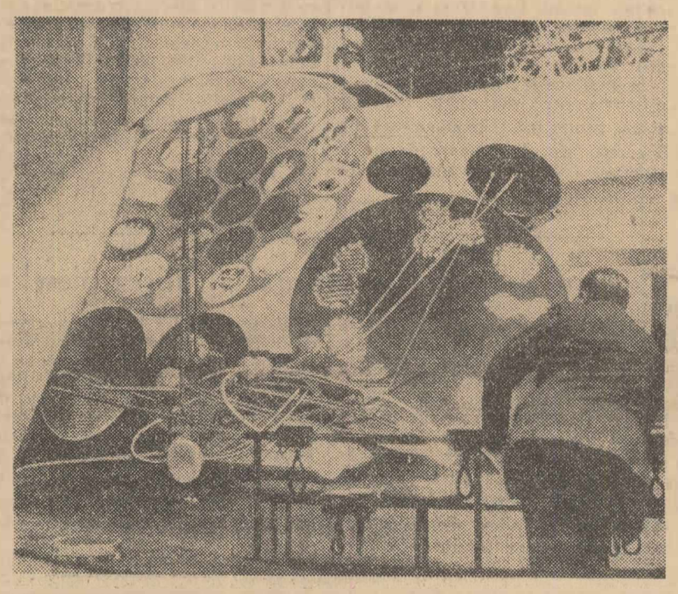

La o expoziție care s-a deschis, de curînd, la Royal College of Art din Kensington Gore — Anglia — a fost prezentat și exponatul original din fotografia de mai sus. Este vorba de un model menit să demonstreze funcționarea proceselor care se produc în creierul omenesc. Pentru construirea acestui model au fost folosite 38 mile de fire electrice, 30 000 de becuri, precum și mari cantități de tuburi de aluminiu. În cadrul expoziției, demonstrațiile sînt însoțite de comentarii înregistrate. Expoziția urmărește să demonstreze rolul machetelor și al diferitelor materiale intuitive în explicarea unora din problemele științifice și medicale complexe.

Contrastele din orașul Capetown, capitala Republicii Sud-Africane: la stînga — o stradă locuită de oameni de culoare; la dreapta — o stradă în care locuiesc colonii.

În cîteva rînduri • În cîteva rînduri

● După o întrerupere de o lună și jumătate, Parlamentul indonezian și-a reluat lucrările. În cadrul actualei sesiuni vor fi examinate, printre altele, recentele acorduri încheiate între guvernul indonezian și societățile petroliere străine referitoare la naționalizarea proprietății companiilor petroliere străine de pe teritoriul Indoneziei. (Ag.)

● La Tokio s-a deschis cea de-a 44-a sesiune extraordinară a parlamentului japonez. Sesiunea, ale cărei lucrări vor dura 30 de zile, va examina peste 40 de proiecte de lege. Parlamentul japonez urmează, de asemenea, să ratifice Tratatul de la Moscova cu privire la interzicerea parțială a experiențelor nucleare în atmosferă, în spațiul cosmic și sub apă, pe care Japonia l-a semnat la 14 august a.c. (Ag.).

● *În Nigeria sînt în curs lucrările pentru construirea celui mai mare pod din Africa. Podul va avea o lungime totală de 1.405 m, o greutate totală de 8.500 tone și va fi plasat peste fluviul Niger. Executarea acestui uriaș pod va dura aproximativ doi ani. (Ag.)*

● Primul ministru al Australiei, Menzies, a anunțat în parlament că, în curînd, va fi dizolvată Camera reprezentanților și vor fi organizate alegeri înainte de termen. Menzies a motivat această hotărîre arătînd că guvernul se află într-o situație dificilă, deoarece dispune de o majoritate minimă în Camera reprezentanților. Alegerile au fost fixate pentru data de 30 noiembrie. (Ag.).

● La Rabat au fost date publicității rezultatele alegerilor parlamentare pentru Camera Consilierilor, care are rolul de Senat. Potrivit comunicatului oficial, victoria în alegeri a revenit „Frontului pentru apărarea instituțiilor constituționale", partid de guvernămînt. Din cele 120 de locuri ale camerei consilierilor, Frontul pentru apărarea instituțiilor constituționale a obținut 118, iar Uniunea generală a muncitorilor marocani două. (Ag.).

● *Cu prilejul împlinirii a 150 de ani de la nașterea lui Giuseppe Verdi monetăriile de stat din Stuttgart și Karlsruhe au scos o medalie comemorativă din aur și argint, de diferite mărimi, concepută de Albert Holl. (Ag.)*

● Secretariatul Organizației unității africane a adresat celor 32 de state independente din Africa scrisori în care le cere să subscrie la formarea fondului libertății africane. În scrisoare se recomandă crearea unui comitet național de colectare a donațiilor din țările lor pentru sprijinirea luptei de eliberare națională din țările africane ce se mai află încă în robia colonială. Unele țări, printre care Etiopia, Algeria, Guineea, Tanganica, Mali, au și făcut donații în acest scop. (Ag.).

● *La Bonn va fi reconstruit muzeul landului Renania. Pentru realizarea acestui proiect se prevede o perioadă de trei ani, precum și cheltuirea sumei de 13.000.000 de mărci germane. Proiectul a fost elaborat de arhitectul Rainer Schell din Wiesbaden. Muzeul Renaniei din Bonn a fost distrus la sfîrșitul anului 1944. Exponate prețioase ale muzeului, printre care craniul original al omului de Neanderthal, zac pînă în prezent într-o magazie. (Ag.)*

● La Beirut, capitala Libanului, va fi construită o clădire pentru serviciile O.N.U. În prezent se află în Liban un expert al O.N.U. care studiază amplasarea viitorului centru regional al O.N.U. și planurile propuse de guvernul libanez în vederea construirii acestei clădiri. (F.P.).

● Lansarea unei încărcături spațiale franceze, cu ajutorul unei rachete americane, prevăzută a avea loc în localitatea Wallops Island (Virginia) la 15 octombrie ora 16,50 G.M.T. a fost amînată. Cauza acestei amînări a fost „proasta funcționare a mecanismelor rachetei purtătoare". Această lansare face parte dintr-un program de studii spațiale întreprins în comun de N.A.S.A. și Centrul național de studii spațiale din Franța în scopul lansării pînă în 1965 a unui satelit francez. (F.P.).

● Tenorul Ion Piso, solist al Filarmonicii de Stat „George Enescu", și-a încheiat turneul în R.S. Cehoslovacă. El a cîntat pe scenele teatrelor de operă din orașele Kosice, Plzen, Bratislava și Ostrava în operele Rigoletto, Tosca și Boema. Solistul romîn a fost aplaudat pretutindeni cu căldură pentru interpretarea remarcabilă a tuturor rolurilor. (Ag.)

● Președintele Franței, generalul de Gaulle, va părăsi miercuri dimineața Parisul, plecînd pe calea aerului la Teheran, unde la invitația șahului Iranului, întreprinde o vizită oficială de cinci zile în această țară. (F.P.).

● *Salariații de la centralele și uzinele electrice din Rio de Janeiro au declarat grevă în semn de solidaritate cu muncitorii de la întreprinderile de transport urban din acest oraș, care se află în grevă, în sprijinul revendicărilor lor privind sporirea salariilor. (Ag.)*

● Primul ministru laotian, prințul Suvanna Fumma, a sosit, la 15 octombrie, într-o vizită oficială de 4 zile la Londra. Cu prilejul vizitei în Marea Britanie, prințul Suvanna Fumma va avea convorbiri cu lordul Home, ministrul afacerilor externe al Marii Britanii. (Reuter).

● *Comandamentul stării de asediu din Turcia a interzis cotidianul „Yeni Istanbul", organ al Partidului dreptății, (partid de opoziție). În comunicatul oficial dat publicității se arată că această măsură a fost luată ca urmare a publicării de către ziar „a unor fapte care lezează interesele statului". (Ag.).*

● *Pescari gruzini au prins în apele Mării Negre, în apropierea litoralului Gruziei, un morun, lung de peste 4 metri, în greutate de aproape 500 de kg. (Novosti)*

● În ultimele luni guvernul Filipinelor a împrumutat de la băncile particulare circa 100.000.000 de pesos, pentru a putea face față fenomenelor tot mai accentuate de inflație și pentru a obține mijloace suplimentare pentru acoperirea cheltuielilor sale. (Ag.).

● Într-o declarație făcută presei egiptene, Hussein Fahmi, vicepreședinte al Federației ziariștilor africani, a anunțat că între 4 și 8 noiembrie la Cairo va avea loc cel de-al II-lea Congres al acestei organizații. (Ag.).

● Ministrul de externe al Portugaliei, Franco Alberto Nogueira, a sosit la New York pentru a discuta cu o serie de delegați la Adunarea Generală a O.N.U. despre situația teritoriilor africane, colonii ale Portugaliei. La sosirea pe aeroportul Idlewild din New York, Nogueira s-a pronunțat împotriva discutării la O.N.U. a situației din coloniile portugheze din Africa. (Reuter).

● *Piesa scriitorului german Rolf Hochhuth „Vicarul", care a provocat numeroase discuții și polemici prin criticile aduse papei Pius al XII-lea, va fi ecranizată anul viitor de către regizorul francez Jean-Pierre Melville. (Ag.)*

● Cu toate că s-au luat măsuri pentru vaccinarea populației, în orașul Madras — din sudul Indiei — 38 de persoane au murit de la izbucnirea, la 22 septembrie, a epidemiei de holeră. În prezent, se mai semnalează 300 cazuri de holeră. (Ag.).

● *Două avioane de vînătoare olandeze cu reacție, de tipul Thunderstreak", s-au prăbușit în apropierea localității St. Udenrode din provincia Brabant, după ce s-au ciocnit mai întîi în aer. Unul din cei doi piloți a reușit să se salveze, sărind cu parașuta. În urmă cu numai două săptămîni alte două avioane de vînătoare olandeze, de același tip, s-au prăbușit pe teritoriul R.F. Germane. (D.P.A.)*

● La Washington a sosit într-o vizită oficială, primul ministru al Republicii Irlanda, Sean Lemass, care va avea întrevederi cu președintele John Kennedy, cu secretarul de Stat Dean Rusk și cu alte persoane oficiale din S.U.A. (Ag.).

● *Cunoscutul scriitor american, John Steinbeck a sosit, la 15 octombrie, într-o vizită în Uniunea Sovietică. (Ag.).*

Redacția: Piața Scînteii, Tel. 17.60.10. Administrația: 17.60.20. Interior 1.400. Abonamentele se primesc la toate oficiile poștale, factorii poștali și difuzorii din întreprinderi și instituții. Tiparul Combinatului Poligrafic Casa Scînteii