Biblioteca Centrală
Raională
Hunedoara-Deva

Proletari din toate țările, uniți-vă!

Romînia liberă

ORGANUL SFATURILOR POPULARE DIN REPUBLICA POPULARĂ ROMÎNĂ

Anul XXI nr. 5933 | 4 pagini – 20 bani | Miercuri 13 noiembrie 1963

SPRIJIN EFICIENT GOSPODĂRIILOR COLECTIVE

Din activitatea consiliilor agricole

Se știe că procesul de consolidare economică, de întărire organizatorică și de dezvoltare a gospodăriilor agricole colective nu este o problemă de campanie, ci un proces continuu, dirijat științific de cadrele cele mai competente. Iată de ce, încă de la începutul activității sale, consiliul agricol raional Timișoara, și-a propus să elaboreze un plan concret de măsuri menit să sprijine lupta colectiviștilor pentru consolidarea economico-organizatorică a unităților lor. Lucrarea a început cu executarea unor studii detaliate care priveau nu numai situația existentă la acea dată, ci și perspectivele de dezvoltare în lumina condițiilor de climă, sol, poziția față de orașe sau centre muncitorești și, firește, au fost luați în considerare și alți factori.

Ce am constatat noi atunci? Că între cele 55 de gospodării colective existente în raionul nostru cele din comunele Becicherecul Mic, Recaș, Jimbolia, Cărpiniș și altele au ajuns multimilionare, pentru că au pus accent pe cele mai rentabile ramuri de producție — cereale, plante tehnice, creșterea animalelor, legumicultură etc. Aici, procesul de consolidare se desfășoară — și în prezent situația e aceeași — într-un ritm corespunzător posibilităților de care dispun. Dar studiile întreprinse de colectivele create din membrii consiliului agricol au scos în evidență și un alt fapt care ne-a atras luarea aminte. Anume, s-a constatat că, alături de gospodăriile fruntașe, mai sînt unități cum ar fi cele din Stanciova, Nădaș, Herneacova — unde valoarea fondului de bază și a veniturilor bănești raportate la 100 hectare de teren agricol, nu corespunde posibilităților.

Consiliul agricol raional Timișoara a elaborat, sub îndrumarea organelor locale de partid și de stat, un amplu plan de măsuri în care se ținea seama de posibilitățile fiecărei gospodării. Ce am prevăzut noi să întreprindem, în cursul anului acesta, în sprijinul luptei pentru consolidarea economică a unităților? Enumăr, pentru edificare, cîteva din obiectivele noastre: întocmirea, pentru fiecare unitate slabă, a unui plan pe o perioadă de 2—3 ani, cu măsuri economice și organizatorice precise, elaborarea schiței planului de dezvoltare pe 6 ani, profilînd producțiile agricole pe baza condițiilor locale și a tradițiilor; revizuirea tuturor planurilor de producție și financiare în unitățile unde valoarea zilei-muncă a fost sub 15 lei și punerea în evidență a tuturor rezervelor existente; reorganizarea teritoriului agricol; redistribuirea cadrelor de specialiști în funcție de vechime și experiență și alcătuirea de colective din membri din permanența consiliului agricol pentru sprijinirea muncii specialiștilor tineri; extinderea retribuției după producție în zootehnie și a plății suplimentare în sectorul vegetal la toate unitățile unde sînt posibilități. În planul de măsuri, s-au prevăzut și o seamă de cifre concrete privind unele obiective cum ar fi: mărirea suprafeței arabile din raionul nostru, pînă la sfîrșitul acestui an, cu 431 hectare, astfel încît să ajungem la 84 291 hectare. De asemenea, ne-am propus, pe baza studiilor întreprinse și a propunerilor făcute în gospodării, să amendăm cu săruri de calciu peste 12 000 hectare de soluri acide, iar pe terenurile unităților din Stanciova, Izvin, Murani și altele, expuse eroziunii, să combatem acest fenomen prin plantarea de pomi și prin executarea unor lucrări de terasare, pe o suprafață de mai bine de 2 300 hectare. S-au prevăzut măsuri și în ceea ce privește dezvoltarea sectorului cerealier și zootehnic, a bazei furajere, legumiculturii, pomiculturii și viticulturii.

Se știe, bunăoară, că procesul de consolidare a gospodăriilor colective situate în condițiile specifice raionului nostru este hotărît de cele două ramuri mari: cultura vegetală și creșterea animalelor. Între cereale, grîul și porumbul au ponderea cea mai mare, ceea ce se explică prin solul și clima deosebit de favorabilă acestor culturi. Producția de grîu pe 1963 fiind încheiată, putem formula unele concluzii definitive. S-a văzut anul acesta, mai mult ca oricînd, — date fiind condițiile de climă puțin favorabile — influența aplicării cu discernămînt a întregului complex agro-fitotehnic începînd cu lucrările solului, semănarea de soiuri valoroase și pînă la recoltarea diferențiată a fiecărei tarlale ce intra în pîrgă.

Succese însemnate s-au obținut și în sectorul zootehnic, ajungîndu-se în prezent la o încărcătură medie pe raion — la 100 de hectare — de 24,7 la taurine, 60,7 la porcine, 72,3 la ovine și 220,1 la păsări, cu mențiunea că numeroase unități, cum sînt cele din Pișchia, Carani, Giarmata, Sînandrei, rămase în urmă din acest punct de vedere în anii trecuți, au acum 32—38 de taurine la 100 hectare, fapt meritoriu. Paralel cu mărirea efectivelor, în majoritatea unităților, ca urmare a unei raționale îngrijiri și hrăniri a animalelor, se observă o creștere simțitoare și a producțiilor de lapte, carne, ouă și lînă. Se cuvine să amintim aici, ca o măsură în sprijinul consolidării gospodăriilor, și acțiunea de profilare a fermelor de animale, în funcție de zona de producție din care fac parte. Studiile întreprinse în raionul nostru au demonstrat că din punct de vedere al profilului producției, gospodăriile colective se grupează în două zone mari: zona I de legume, care cuprinde 17 gospodării și zona a II-a „carne-cereale" care cuprinde 38 de gospodării. În prima zonă, efectivul de taurine va trebui — conform schițelor de dezvoltare — să ajungă la 94,3 capete la 100 hectare, iar în zona a II-a — la 64,4 capete. În zona a II-a, în schimb, efectivul de porcine va crește de la 44,4 capete la 100 de hectare, în prezent, la 84,1 capete, într-un timp scurt. Crește, de asemenea, sectorul avicol la 900 de păsări la 100 de hectare în zona I și la 350 în zona a doua.

Fiind preocupate de problemele pe care le ridică consolidarea și dezvoltarea gospodăriilor din raionul nostru, consiliul agricol a preconizat noi acțiuni și măsuri în sprijinul unităților. Să luăm ca exemplu legumicultura, sector foarte rentabil, alături de cereale, pentru multe unități din raionul nostru. Gospodăriile colective și-au propus să cultive în 1964, cu legume 1369 hectare. Pentru aceasta, în 23 de unități se vor construi sere înmulțitor pe o suprafață de 860 de m.p. S-a hotărît ca, pînă la venirea iernii, ele să fie gata. Suprafața de răsadnițe în vederea culturilor forțate și a repicatului pentru culturile timpurii va ajunge la 50 000 m.p. În zona orașelor Timișoara și Jimbolia, 20 hectare vor fi protejate cu folii de mase plastice. La gospodăriile din Becicherecul Mic, Cărpiniș, Rudna și altele, prin mijlocirea consiliului raional s-au instalat răsadnițe cu tocuri din prefabricate. Apoi, consiliul agricol a inițiat o acțiune de mecanizare a udatului răsadului prin unul din cele 3 sisteme existente în raion: cu bazin de apă supraînălțat, folosit cu succes la Peciul Nou, cu motopompe și conducte prevăzute cu furtune — cum s-au instalat la Diniaș — sursa de apă fiind Bega, sau cu motopompă instalată la o fîntînă după sistemul colectiviștilor din Recaș. Acest fapt va ușura mult efortul oamenilor și va duce la economii de zile-muncă. Se înțelege că și în raionul nostru mai sînt multe de făcut în direcția sprijinirii unităților mai puțin consolidate economicește. Mai sînt multe de făcut și din punct de vedere organizatoric. Consiliul agricol raional are în preocupările sale întregul complex de factori de care depinde dezvoltarea rapidă a tuturor ramurilor gospodăriilor colective, fiind hotărît ca, în 1964, să sprijine și mai îndeaproape unitățile, astfel încît fiecare din ele să se ridice la nivelul celor fruntașe.

Ing. IULIAN VIȘOIU
președintele consiliului agricol raional Timișoara

AGENDĂ COTIDIANĂ

Consfătuire internațională privind mecanizarea lucrărilor la cultura porumbului

La Institutul de cercetări pentru mecanizarea agriculturii din București a început o Consfătuire internațională care dezbate rezultatele cercetărilor cu privire la stabilirea celor mai corespunzătoare tipuri de mașini pentru mecanizarea lucrărilor în cultura porumbului, precum și cu privire la funcționarea și exploatarea acestor mașini.

În prima zi au fost prezentate referate în legătură cu mecanizarea lucrărilor de semănat și de îngrijire a culturilor de porumb. În continuare vor fi susținute referate despre rezultatele cercetărilor în mecanizarea recoltării porumbului pentru boabe și siloz, a lucrărilor de condiționare a semințelor etc.

La consfătuire participă delegați din R. P. Bulgaria, R. S. Cehoslovacă, R. P. Chineză, R. D. Germană, R. P. Polonă, R. P. Romînă, R. P. Ungară și U.R.S.S. (Agerpres).

Noul local al Institutului pentru controlul de stat al medicamentului

În aceste zile din preajma deschiderii Conferinței naționale de farmacie, în Capitală a fost dat în folosință noul local al Institutului pentru controlul de stat al medicamentului și de cercetări farmaceutice.

Imobilul avînd o suprafață totală de 4 000 mp, este construit cu patru nivele avînd 120 de încăperi, din care 100 sînt destinate laboratoarelor. Aceste laboratoare sînt înzestrate cu utilaje moderne care permit un înalt nivel de cercetare.

În secțiile de specialitate — de cercetare și control fizico-chimic, farmacologic și microbiologic, precum și în secția tehnică și de organizare farmaceutică — se execută numeroase analize în urma cărora se selecționează toate medicamentele fabricate de industria noastră farmaceutică sau importate și care intră în uzul terapeutic. Totodată, aici se elaborează etaloane naționale de medicamente, în concordanță cu cele internaționale stabilite de Organizația Mondială a Sănătății.

În noua clădire, serviciul de documentare dispune de un spațiu corespunzător avînd o sală de lectură și o bibliotecă înzestrată cu cele mai noi tratate și publicații de specialitate.

Noul local a fost realizat cu două luni înainte de termenul fixat, de un colectiv de muncitori, ingineri și tehnicieni ai Întreprinderii de construcții și montaje nr. 5. (Agerpres).

Prin folosirea metodelor moderne în construcții

Constructorii de pe șantierele orașului Onești extind metodele noi de lucru pentru a efectua lucrări de bună calitate, pentru a da în folosință înainte de termen cît mai multe apartamente. În cadrul mecanizării lucrărilor ei folosesc pe scară largă mașini electrice de parchetat, pistoale electrice la vopsitorii și zugrăveli, malaxoare mecanice la turnarea asfaltului, macarale și trolii la ridicări pe verticală. În prezent, prepararea betoanelor și mortarelor se face într-o stație centralizată și complet mecanizată; constructorii folosesc pe scară largă parchetul lamelar, vinacetul la vopsirea balcoanelor, panourile tegofilm la confecționarea cofrajelor de inventar, planșeele prefabricate la blocurile ridicate prin metoda cofrajelor glisante. De asemenea întreaga tîmplărie se montează odată cu turnarea betoanelor și mortarelor.

Utilizarea metodelor moderne a făcut ca pe șantierele orașului Onești, productivitatea muncii să fie depășită față de cea planificată în 9 luni din acest an cu aproape 9 la sută.

Izotopii radioactivi la lucru

În schelele petroliere din regiunea Argeș, se aplică cu succes injecția de fluide în zăcămînt în scopul creșterii factorului final de recuperare a țițeiului. Rezultatele obținute arată eficiența economică a acestei metode: factorul mediu de recuperare pe trustul de extracție Argeș a sporit considerabil, contribuind la o creștere a rezervelor exploatabile de țiței de aproape două ori.

Eficacitatea metodei de recuperare secundară a crescut și datorită folosirii izotopilor radioactivi în determinarea zonelor de pătrundere a fluidelor. În schela Cobia de pildă, unde se aplică cu succes această metodă, plusul de țiței realizat în 9 luni din acest an reprezintă aproape 88 la sută din întreaga producție pe această perioadă.

Cum va fi vremea?

Pentru zilele de 14, 15 și 16 noiembrie se anunță următorul timp probabil:

Vremea se menține călduroasă în prima parte a intervalului, apoi se va răci ușor. Cerul va fi variabil, mai mult noros. Vor cădea ploi locale, mai frecvente în jumătatea de nord a țării. Vînt potrivit din vest. Temperatura staționară la început, apoi în scădere. Minimele vor fi cuprinse între 0 și 10 grade, iar maximele între 10 și 20 de grade. Dimineața ceață locală.

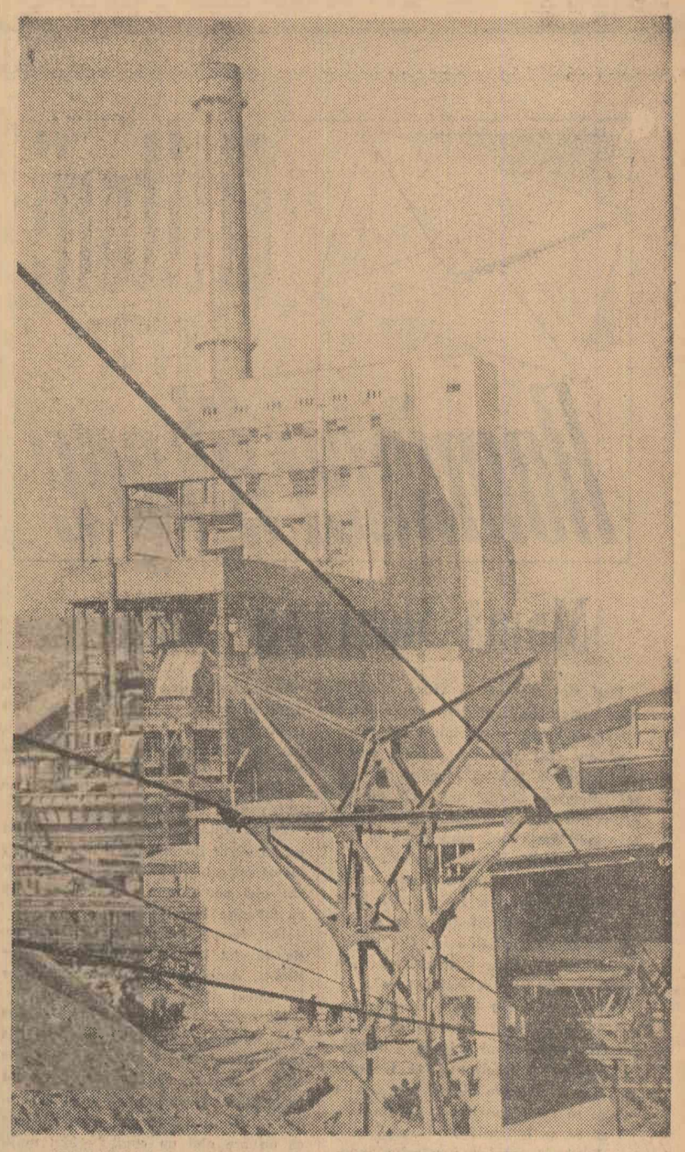

În secția de aglomerări a minereurilor, din cadrul Combinatului siderurgic Reșița, se pregătește materia primă necesară furnalelor. În clișeu: Vedere exterioară a secției de aglomerare a minereurilor.
Foto: AGERPRES

În sprijinul modernizării proceselor tehnologice

BRAȘOV (Agerpres). — Atelierele mecanicilor șefi de la fabricile de bunuri de consum din regiunea Brașov au căpătat o bogată experiență în modernizarea proceselor tehnologice. La Fabrica „Salconserv"-Mediaș, colectivul atelierului mecanicului-șef, de exemplu, a realizat o serie de dispozitive mecanice și pneumatice, care, adaptate la diferite mașini, au asigurat creșterea productivității muncii cu 30 la sută. În urma perfecționării unor subansamble, randamentul vechilor mașini a sporit cu 8—60 la sută. De asemenea, la Fabrica „Emailul roșu" din Mediaș, adaptarea unor dispozitive și benzi de montaj a permis mecanizarea și automatizarea procesului de producție și, pe această cale, realizarea unor economii de 700 000 lei. Modernizarea agregatelor la Fabrica de articole de sticlărie „Vitrometan" Mediaș, Fabrica de produse de zahăr „Dezrobirea" din Brașov, de bere „Aurora" din Dîrste, de salam și conserve-Sibiu, de pîine-Brașov etc., a permis prelungirea duratei de funcționare a mașinilor și sporirea productivității muncii cu 2—14 la sută.

Constructori de pe șantierul hidrocentralei „16 Februarie"-Argeș

Ing. GHEORGHE ZAHARIA
șef de lot baraj

LUDOVIC MELNICIUC
maistru dulgher

ION MILDNER
maistru constructor

CONSTANTIN PRISECARU
șef de brigadă mineri

GHERASIM RUS
șef de brigadă mineri

Foto: NICU VASILE

AȘTEPTĂRI...

Dimineața de toamna. E ora 11 și în curtea sfatului popular al comunei Brănești sînt adunați vreo 20 de oameni. Așteaptă...

— Aveți vreo adunare? — ne adresăm unui om mai vîrstnic.

— Da de unde, ne răspunde acesta contrariat. În biroul tovarășului președinte este o ședință. Durează de trei ore. Avem nevoie de diferite acte. Ni s-a spus să așteptăm...

— Eu vin de cinci zile la sfatul popular să-mi ridic carnetul de producător, intervine Gheorghe Gaica. Intr-o zi nu găsesc pe cei în drept, în alta tovarășa Paraschiva Stan spune că e ocupată în ședință și după cum vedeți, sînt aici pentru a cincea oară. Mai încerc și azi!

...O tînără mamă, în brațe cu un copil înfășat în scutece, așteaptă și ea în holul sfatului popular.

— Și eu aștept de trei ore. Am nevoie de un certificat. N-am avut cu cine să las copilul acasă.

...Ioachim Drăguțan, muncitor la Fabrica de mase plastice a venit din Capitală să ridice unui membru din familie suferind un act notarial. După atîta așteptare, și-a pierdut omul răbdarea.

— Ar trebui să se facă ordine în rezolvarea cererilor. Să nu mai fie puși oamenii pe drumuri!

Intr-un birou al sfatului popular are loc o ședință. Sînt prezenți aici în adunare, toți funcționarii, chiar și omul de serviciu. Președintele, tov. Simion Toma, comunică sarcinile și concluziile de la o ședință de analiză care a avut loc recent la raion. De ocupați ce sînt, se pare că tovarășii au uitat de oamenii care așteaptă de atîtea ore.

Oare astfel de ședințe de lucru nu ar putea să aibă loc în alte ore, cînd afluența cetățenilor nu este atît de mare?

E o întrebare legitimă pe care și-o pun cetățenii sosiți azi cu treburi la sfatul popular al comunei Brănești. Intrebarea ne-o punem și noi, apreciind totodată atitudinea comitetului executiv respectiv drept birocratică față de cerințele cetățenilor. La amîndouă se cere un răspuns neîntîrziat, fără așteptări.

INSTANTANEE

VIOREL LUPU

Viitorii horticultori, în prezent elevi ai școlii din Diosig, regiunea Crișana, participă la o lecție de lucrări practice. În clișeu: prof. Nica Bucur le dă explicațiile cuvenite.
Foto: AGERPRES

Reducerea consumului de ore pe apartament

O ACȚIUNE CONTINUU URMĂRITĂ

Experiența mereu mai bogată a unităților care construiesc blocuri de locuințe, experiență concretizată în adoptarea de soluții constructive avansate, în folosirea rațională a utilajelor și în organizarea mai judicioasă a șantierelor, a avut drept urmare creșterea productivității muncii în acest sector de activitate. Din analizele efectuate periodic de către C.S.C.A.S., Ministerul de Finanțe, comitetele executive ale sfaturilor populare regionale, a reieșit însă că la trusturile și organizațiile de construcții mai există încă substanțiale rezerve care pot fi valorificate fără investiții suplimentare. A reieșit, totodată, că urmărirea productivității muncii în construcții — pe baza raportului dintre volumul de lucrări și numărul mediu scriptic de salariați într-o perioadă anumită — nu oglindește totdeauna exact eforturile pentru realizarea acestui indicator important al planului de producție.

Exprimarea valorică a productivității muncii — deși prezintă unele avantaje (ușurința de calcul pentru stabilirea unui indice sintetic, posibilitatea de a cuprinde întreaga varietate a lucrărilor de construcții-montaj) — nu totdeauna reflectă nivelul real al acesteia. Astfel, reducerea prețului unor materiale de construcții, a tarifelor etc., au drept consecință o micșorare a productivității muncii; schimbarea de la perioadă la perioadă și de la un șantier la altul a structurii lucrărilor sau a ponderei diferitelor categorii de operații (săpături, betoane, montaje de prefabricate din beton, finisaje ș.a.) dă, de asemenea, variații ale productivității muncii, astfel că aceasta nu mai poate fi comparată riguros cu realizări din perioadele precedente.

Ținînd seamă de sporirea substanțială a volumului construcțiilor de locuințe prevăzută pentru anii imediat următori și pornind de la inițiative ale unor unități din țară, C.S.C.A.S., în colaborare cu ziarele „Romînia liberă" și „Constructorul", a organizat în luna aprilie a.c. la Brașov o consfătuire pentru a dezbate posibilitatea adoptării unei metode pe baza căreia, paralel cu productivitatea valorică, să se calculeze productivitatea fizică, pe operații, scoțîndu-se la iveală căile de creștere a acesteia. Participanții la consfătuirea din aprilie — cadre de conducere ale trusturilor, întreprinderilor și șantierelor din țară care execută construcții de locuințe — au subliniat în unanimitate că manopera consumată pentru realizarea unui apartament este un etalon potrivit de măsurare a productivității fizice, în condițiile specifice ale acestei categorii de lucrări. S-a accentuat, de asemenea, că cele două moduri de exprimare a productivității muncii în construcții (valorică și fizică) se completează reciproc, dînd posibilitatea să se aprecieze just realizarea sarcinii de creștere a acesteia. S-a hotărît să se urmărească pe toate șantierele consumul de ore pe apartament, începînd cu lucrările de fundații ale blocului de locuințe și terminînd cu cele mai mici operații de finisaj.

Pentru a ușura această analiză complexă, C.S.C.A.S., împreună cu I.N.C.E.R.C., a elaborat un model de fișă-limită de manoperă, precum și instrucțiuni care au fost trimise tuturor trusturilor de construcții ale sfaturilor populare și unităților de resort subordonate ministerelor.

Interesul constructorilor pentru reducerea consumului de ore pe apartament, pentru descoperirea și valorificarea rezervelor care contribuie la creșterea productivității muncii s-a vădit încă de la început. La T.R.C.-Bacău, în afara urmăririi stricte a manoperei consumate pe faze de lucru și pe sisteme constructive (panouri mari, zidărie cu planșe prefabricate, cofraj glisant etc.), s-a născut și o inițiativă locală: carnetul șefului de brigadă. În acest carnet, se consemnează zilnic rezultatele obținute, unele neajunsuri în desfășurarea ritmică a lucrărilor, propunerile și măsurile operative ce urmează acestei analize, avînd darul să contribuie la înlăturarea deficiențelor din activitatea fiecărei brigăzi în parte. Eficacitatea inițiativei și, în general, seriozitatea cu care a fost privită acțiunea în ansamblul ei la T.R.C.-Bacău s-a vădit în economia de manoperă realizată. Față de numărul de ore prenormat, la blocul 5 din Roman, de pildă, s-au economisit 104 ore pe apartament.

Același interes a arătat și Direcția generală de construcții-montaj din București, care a trimis delegați la T.R.C.-Brașov, Ploiești și Bacău, unde exista o oarecare experiență în urmărirea productivității fizice; T.R.C.-Bacău și Ploiești au colaborat și colaborează permanent în scopul îmbunătățirii continue a sistemului de evidență.

Un început promițător s-a realizat și la T.R.C.-Cluj, unde generalizarea acestei metode în sistemul de planificare și conducere a producției în construcții s-a făcut în mod organizat. Desemnarea unui responsabil, în cadrul trustului, care să se ocupe exclusiv de această problemă, prelucrarea amănunțită a instrucțiunilor C.S.C.A.S. cu toți constructorii, urmată de evidența consumului de ore la fiecare bloc, elaborarea măsurilor tehnico-organizatorice, analizele lunare și compararea indicilor realizați cu indicii plafon stabiliți de I.N.C.E.R.C. — toate acestea au imprimat continuitate în reducerea tot mai substanțială a consumului de ore pe apartament. Trebuie remarcat în mod deosebit că la baza succeselor dobîndite, mai ales în ultima vreme, de către constructorii clujeni, stă orientarea judicioasă a conducerii T.R.C. (director ing. I. Găvozdea) spre valorificarea maximă a căilor ce duc la creșterea productivității muncii în construcții:

— Organizarea rațională a șantierelor pe baza unor proiecte bine și din timp studiate;

— Executarea lucrărilor în lanț; specializarea progresivă a tuturor meseriașilor constructori;

— Aprovizionarea ritmică cu materiale și alte mijloace de producție;

— Folosirea maximă a utilajelor; reducerea volumului de remedieri și refaceri ce se datoresc nerespectării fluxului tehnologic și calificării necorespunzătoare a unor muncitori;

— Scurtarea duratei de execuție a noilor blocuri la nivelul stabilit de Directivele Congresului al III-lea al P.M.R. etc.

Creșterea productivității muncii la trusturile unde au fost folosite din plin aceste cîteva mijloace eficiente a fost însoțită și de calitatea bună a noilor locuințe. Sprijinul comitetului executiv al Sfatului popular regional Cluj în promovarea tehnicii noi pe șantierele de locuințe s-a dovedit de un real folos constructorilor, în efortul lor comun pentru creșterea productivității muncii și îmbunătățirea calității.

De aceeași atenție s-a bucurat reducerea consumului de manoperă și din partea Sfatului popular regional Banat (vicepreședinte tov. ing. Alex. Alexa). În această regiune, noul sistem de evidență s-a extins la circa 1 500 de apartamente din totalul de 1 864 planificate a fi date în folosință anul acesta. Rezultatele cele mai bune au fost obținute pînă acum de șantierul nr. 5 din Reșița al T.R.C.-Banat, unde consumul de ore pe apartament

(Continuare în pag. 3-a)

Cititorii scriu Romîniei libere

Mamă doar cu numele...

Deşi sînt înaintat în vîrstă, nu-mi aduc aminte să fi avut de multe ori o asemenea stringere de inimă ca atunci cînd am citit articolul „Părinţi adoptivi şi opinia publică", apărut în ziarul „Romînia liberă" nr. 5.922 din 31 octombrie a.c. Articolul laudă fapta tovarăşei Maria Ilie, muncitoare la Fabrica de încălţăminte „Banatul", care, devenind mamă adoptivă a unui copil, a ştiut să-l crească în aşa fel încît acesta să se simtă mîndru şi să se alipească de ea cu căldură. Cu drept cuvînt spune autorul articolului : „Şi asemenea exemple se mai pot da".

Nu acelaşi lucru spune autorul despre medicul Aurel Popescu din Caransebeş care înfiind o fetiţă, o maltrata, deşi el, ca intelectual, ar fi putut să-i dea o educaţie aleasă, aşa cum a înţeles să facă muncitoarea Maria Ilie.

Dar ce se întîmplă azi : statul nostru democrat-popular urmăreşte îndeaproape şi exercită, prin sfaturile populare, activitatea de autoritate tutelară, iar opinia publică are şi ea un cuvînt greu şi hotărîtor. De aceea, medicul Aurel Popescu, pentru atitudinea lui faţă de fiica adoptivă, este trimis în judecata tribunalului raional, care constată fapta neumană, îl scoate din drepturile părinteşti şi-l condamnă.

Pedeapsa a fost primită cu satisfacţie de locuitorii oraşului Caransebeş.

Nu acelaşi lucru era pe timpul cînd eu eram copil. În anul 1897, luna mai, m-am născut în comuna Bucu, judeţul Ialomiţa, azi raionul Slobozia, regiunea Bucureşti, pe moşia boierului Nae Seceleanu, unde tatăl meu era argat. După două luni de la naşterea mea, mama a murit şi eu am trecut din mînă în mînă. Tatăl meu a avut mai multe neveste şi fiecare îşi avea felul ei de a „educa" copiii. De aici, mi-a venit stringerea de inimă şi sentimentul de milă faţă de copila pe care tatăl adoptiv, Aurel Popescu, o maltrata. Pe mine, atunci nu avea cine să mă ocrotească. Azi statul ocroteşte copiii orfani. Alături de ei se află şi opinia publică, educată de partid.

Dar în articol se mai arată : „Sînt apoi oameni care înfiază minori în scopuri egoiste, meschine, vizînd avantaje materiale, dar care „uită" din primele zile să se ocupe... părinteşte de creşterea şi educaţia celor înfiaţi". Codul familiei condamnă asemenea procedee.

Vă vom da un caz asemănător pe care vă rugăm să-l judecaţi şi dv.

În strada Izbiceni nr. 13, raionul „Griviţa roşie", locuieşte de ani de zile Maria Cozma, soră la maternitatea Griviţa din Bucureşti.

Cu vreo doi ani în urmă, spre a-şi mări venitul şi a obţine unele avantaje materiale, înfiază doi nepoţi, copii ai surorii sale, Mihaela Ana, din comuna Groşi, regiunea Maramureş. Înarmată cu aceste acte le prezintă la serviciu şi, cum era şi firesc, se înregistrează şi obţine lunar alocaţia de stat pentru aceşti doi copii.

De la înfiere şi pînă în prezent, ei nu au văzut Bucureştiul şi nici pe noua mamă adoptivă, după cum nu i-am văzut nici eu, care locuiesc uşă în uşă cu tovarăşa Maria Cozma.

Dar femeia încasează regulat alocaţia de stat în baza actelor de înfiere fictive, deoarece pînă în prezent nu i-a călcat picior de copil în casă.

Nu numai atît : înarmată cu aceste acte, ea solicită mărirea cantităţii de lemne repartizate şi o obţine. Aici, se naşte întrebarea : cum de a semnat proprietarul formularul de cartelă completat de Maria Cozma, cînd el ştia că nu are nici un copil ? Mai mult, cînd a fost să i se înmineze de către delegatul de stradă cartela de lemne, i-am atras atenţia că aceasta nu are dreptul la cota respectivă, deoarece copiii nu au locuit şi nici nu locuiesc aici. Mi-a răspuns că dacă sfatul popular i-a emis-o, trebuie să i-o înmineze. Deci situaţia o cunoşteau şi proprietarul şi delegatul de stradă.

Un proverb romînesc spune : „Pofta vine mîncînd". Ce s-a gîndit respectiva ? De ce să se mai murdărească pe mîini cu lemne, cu scosul apei şi să nu solicite locuinţă în bloc unde are totul de-a gata ?

Zis şi făcut. Ca prin miracol, i se repartizează locuinţă în cursul lunii octombrie a.c. în b-dul 1 Mai, blocul nr. 2, scara C, apartamentul 83, raionul Griviţa roşie. Acum, se lăfăieşte în acest confortabil apartament în detrimentul altor tovarăşi de muncă, care aşteaptă de mai mult timp să obţină o locuinţă în bloc.

După cum pedeapsa aplicată medicului Aurel Popescu din Caransebeş a fost aprobată cu satisfacţie de locuitorii oraşului, propunem şi noi :

1. Maria Cozma să fie scoasă din drepturile părinteşti, să restituie cu dobînzile legale alocaţia de stat încasată în mod fraudulos din bunul poporului ;

2. Pentru lemnele obţinute în plus, să sufere rigorile legii ;

3. Să i se anuleze ordinul de repartizare în bloc şi să se reîntoarcă în strada Izbiceni nr. 39 unde a stat.

Locatarii de pe strada noastră ar saluta cu satisfacţie aceste măsuri şi, în acelaşi timp, s-ar da o lecţie şi un exemplu tuturor celor ce caută cîştiguri pe căi ilegale.

ION MITRAN
pensionar

Cabana Babele

Foto : prof. V. ORZA

În prag de iarnă, la cabanele din Bucegi

La cabanele din Bucegi se desfăşoară în aceste zile o febrilă activitate gospodărească. Întreprinderea regională a staţiunilor balneoclimaterice Sinaia a luat măsuri de construire şi amenajare a unor noi trasee de munte, necesare atît turiştilor cît şi pentru aprovizionarea în bune condiţiuni a cabanelor.

Unul din aceste trasee începe din vîrful Dichiului şi trece prin Piatra Arsă — Babele, pînă în firul văii Caraiman, la circa 500 metri distanţă de cabana cu acelaşi nume. Tot din vîrful Dichiului, începe şi traseul către cabana Scropoasa. La această primă parte a lucrărilor este terminată. În toi sînt lucrările şi la traseul care porneşte de la Poiana Izvoarelor către valea Rîşnoavei — cabana Vînători — cabana Diham. Datorită acestor noi drumuri, prin locurile pe unde altădată aprovizionarea se făcea cu samarele, transporturile se vor putea efectua cu mijloace auto, în cea mai mare parte a anului.

Concomitent cu munca depusă pentru crearea noilor trasee s-au refăcut marcajele de pe căile turistice Vîrful cu Dor — Bolboci — Peştera Scropoasa, iar la peştera Ialomicioara, s-au reparat scările şi podeţele interioare.

Obişnuiţii vizitatori ai cabanelor din munţii Bucegi vor avea ocazie să constate şi o serie de îmbunătăţiri în confortul şi în deservirea de la cabane.

Cabanele Bolboci, Scropoasa, Babele şi Piatra Arsă au primit noi materiale de dotare. Se renovează complet, cele două corpuri la cabana Scropoasa şi s-a dat în exploatare instalaţia de încălzire centrală ; la cabana Padina, s-au terminat lucrările de reparaţii şi amenajarea corpului 2 al cabanei şi s-a adus mobilier adecvat ; în sfîrşit, la cabana „Căminul alpin" s-au executat instalaţii interioare de încălzire noi, urmînd ca în cel mai scurt timp să fie date în folosinţă.

Nici cabana Muntele Roşu din masivul Ciucaş nu a fost uitată. Ea este acum racordată la linia telefonică curentă cu staţiunea Cheia, printr-o linie de circa 5 km, care a fost de curînd terminată.

Pentru buna funcţionare a cantinelor şi bufetelor de la cabane, s-au luat măsuri pentru aprovizionarea din vreme cu alimentele şi lemnele necesare pe întreaga perioadă de iarnă.

N. MIHAIL
funcţionar

O propunere

La unele afecţiuni medicale — discopatii, hernii de disc, spondiloză etc. — medicii prescriu, printre altele, şi gimnastică medicală. Nu întotdeauna însă indicaţiile date de către medici sînt reţinute întrutotul de către pacienţi. Din această cauză, pacienţii rămîn oarecum dezorientaţi. E drept că cei mai mulţi sînt îndreptaţi spre centrele speciale, unde gimnastica este executată sub supravegherea specialiştilor. Dar ceilalţi ?

În acelaşi timp, fiecare dintre noi, prin munca prestată zi de zi, activează numai anumite grupuri de muşchi în dauna celorlalţi. Pentru a avea o condiţie fizică bună, este necesar ca şi celelalte grupuri de muşchi să fie antrenate şi aceasta se face printr-o gimnastică specială, cunoscută sub denumirea de „gimnastică de producţie". În multe din întreprinderile şi instituţiile din ţară, această gimnastică se execută conform indicaţiilor specialiştilor, dar în unele — nu.

Tocmai din aceste motive ar fi bine ca „Editura medicală" să-şi propună editarea unei broşuri care să ajute la înţelegerea şi executarea diferitelor feluri de gimnastică. În cazul că explicaţiile ar fi însoţite şi de figurile respective, mai ales cele mai greu de executat, apariţia acestei broşuri va fi cu atît mai binevenită.

IONEL ZOTTA
corespondent voluntar

Toamna pe Topolog

Nu poţi vorbi de pitoreasca vale a Topologului din preajma Curţii de Argeş fără să aminteşti de Topîrceanu, poetul care, copilărind prin partea locului, a dat poeziei romîneşti multe din farmecele specifice acestei văi.

De sus, din muntele Frunţi, care veghează măreţ şi ocrotitor asupra Sălătrucului, pînă jos la Ciofrîngeni şi Poenari, natura s-a îmbrăcat în haină nouă, prin coloritul variat al grădinilor, al dealurilor şi pădurilor, de la galbenul limoniu al nucilor şi duzilor, pînă la roşul aprins al cireşilor şi reflexul arămiu al pădurilor de fag şi stejar. Pînă şi verdele brazilor din pădure a devenit mai viu, în faţa toamnei, cea „cu trenă lungă".

Străbătînd însă, în aceste zile de toamnă, valea Topologului, n-ai să simţi că te cuprinde o tristeţe „iremediabilă"...

Dimpotrivă, toamna s-a schimbat şi ea, o dată cu vremurile cele noi. Urmaşii muncitorului cu sapa din balada morţii, care a căzut cîndva istovit de muncă şi de robie, la umbra unui stog şi peste a cărui groapă zburau „vînturi lungi de toamnă", îşi pun astăzi pecetea muncii lor peste „veşnica natură", făcînd-o să-şi îmbrace altă haină. ...Astăzi, buruienile nu se mai sfătuiesc să se facă schivnice, iar rumenele lobode nu mai au timp ca, în văduvie, să trăiască slobode.

La secţiile gospodăriei de stat Tigveni şi pe cîmpurile gospodăriilor colective de pe Topolog, aleargă tractoarele care aştern în urma lor brazdele proaspete ale arăturilor de toamnă. Stoguri de coceni n-ai să mai vezi, căci ei au trecut prin gurile nesăţioase ale tocătoarelor mecanice de-a dreptul în gropile de siloz. Pe pantele terasate de la Tigveni, pomii cei tineri aşteaptă iarna fără spaime ; ei vor fi feriţi de geruri şi de... iepuri, printr-o îmbrăcăminte grijulie din hîrtie sau nuiele.

Sub şoproanele gospodăriilor colective, în magazii şi silozuri, s-au strîns şi se mai strîng încă roadele toamnei. Prunele sînt depozitate în buţi şi zăcători sau sînt duse la cuptoarele sistematice de uscat, cum este de exemplu cel de la Tigveni, cu o capacitate de uscare de două vagoane pe zi. Merele aurii sau roşii ca jăraticul, din varietăţile Parmen sau Ionathan, perele, gutuile sînt încărcate în lăzi şi duse la silozuri sau în pieţele de desfacere. De la Ciofrîngeni şi Poenari, tone de zarzavaturi şi legume, ceapă, morcovi, ardei, ţelină, varză, cartofi — au pornit şi pornesc mereu spre oraşe, spre şantiere.

Pe lunci şi pe dealuri pasc turmele şi cirezile unităţilor agricole socialiste. Ici, un grajd cu stabulaţie liberă şi siloz aerian, cum este la G.A.S. Tigveni, dincolo grajduri noi pentru cîte 100 de bovine, saivane şi maternităţi de scroafe, puiernţe şi cotete de păsări.

Braţul creator al omului nou îşi pune amprenta lui şi aici pe ogoare, ca şi sus în munţi, unde se construieşte în cremene şi beton „Hidrocentrala de pe Argeş".

Astăzi pe valea Topologului, toamna aduce belşug şi optimism : prin vîntul care coboară de pe creste în uliţe, printre casele văruite proaspăt, prin apusul de soare învăpăiat care prinde într-un chenar de aur culmile spre Cozia şi mai departe, toamna e musafir drag celor de pe Topolog. Aşa arată pe Topolog toamna acum : o poezie a muncii şi a roadelor acesteia.

ION MICUŢ
medic veterinar

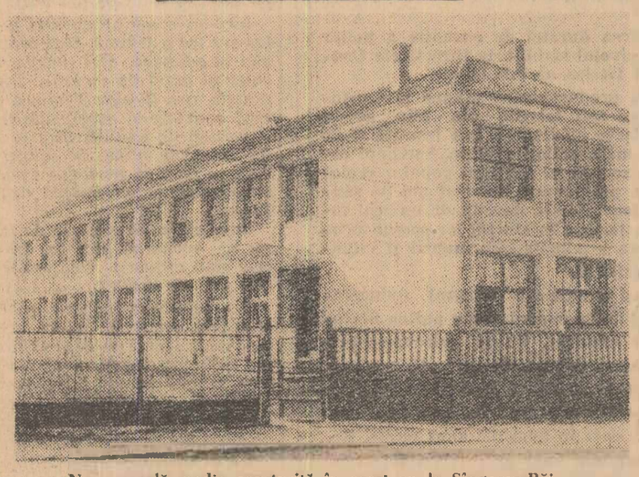

Noua şcoală medie construită în acest an la Sîngeorz-Băi.

Foto : ION VREJU
activist cultural

Carnet cultural

Note de lector

„FOCUL VIU"

În cele ce urmează, intenţionez să fac unele observaţii pe marginea cărţii de curînd apărute — „Focul viu" (autori : Dinu Moroianu şi I. M. Ştefan). Ţin să subliniez, înainte de toate, faptul că această carte reprezintă o contribuţie în opera de cercetare şi popularizare a aportului poporului nostru la dezvoltarea ştiinţei şi tehnicii pe plan mondial.

Trecînd la o analiză a părţilor privind aeronautica, cuprinse în cartea „Focul viu", voi începe prin a scoate în evidenţă utilitatea unei informări corecte asupra poziţiei şi rolului locomoţiei aeriene în evoluţia societăţii omeneşti, în ultimii 40 de ani.

Nu pot face, în cîteva rînduri, o revedere completă a tuturor paginilor din carte privind locomoţia aeriană. De asemenea, spaţiul nu îmi permite nici o discuţie asupra bibliografiei folosite.

Se impun, însă, cîteva observaţii asupra conţinutului capitolului.

În privinţa sistematizării materialului, este de semnalat faptul că Vuia, Vlaicu şi Coandă sînt distribuiţi cronologic, într-un mod necorespunzător, după „contribuţii" de la date ulterioare. De asemenea, avionul lui Brumărescu este descris în alt capitol decît cel dedicat aeronauticii.

În privinţa alegerii contribuţiilor inventatorilor sau descoperitorilor, existau două căi : fie enumerarea completă a tuturor contribuţiilor aduse, fie o strictă alegere a acelora care întruneau — în acelaşi timp — elemente ştiinţific valabile şi într-adevăr originale.

În carte, sînt prezentate însă unele iniţiative lipsite, după părerea mea, de valoare, în timp ce altele — mai importante — nu sînt pomenite sau nu sînt tratate la valoarea lor reală. Mă refer la avionul lui Brumărescu, ca şi la proiectele lui Magnani, ing. Iliescu-Brînceni, Manu Manciu, Constantin Marinescu, Anton Stănescu etc., care nu justifică atenţia ce li se acordă în lucrare.

În acelaşi timp, în legătură cu unele idei ale lui Ion Stroiescu, cercetător aerodinamician de renume internaţional, se dau fie explicaţii neconcludente, fie greşite. Despre contribuţia lui Gheorghe Botezatu la evoluţia elicopterului — de nivel mondial — nu se spune nimic.

Capitolul din carte amintit are deficienţe şi în legătură cu tratarea propriu-zisă a invenţiilor sau descoperirilor în domeniul aeronauticii. Caracterizarea unei invenţii cere, în primul rînd, să se precizeze în ce constă ea, ce progres reprezintă în comparaţie cu nivelul atins de ştiinţa şi tehnica mondială. Or, caracterizarea drept invenţii — sau numai idei valoroase — a unor proiecte şi tentative nesemnificative, reprezintă în fapt o minimalizare a contribuţiei geniului creator romînesc la dezvoltarea tehnicii şi ştiinţei mondiale.

Chiar şi modul de expunere lasă de dorit ; era, evident, posibilă o exprimare mai corectă şi, totuşi, accesibilă maselor largi de cititori.

În privinţa lui Vuia, Vlaicu şi Coandă, se impuneau texte mai concise, însă mai substanţiale, concepute metodic. În această carte, precizarea contribuţiilor originale ale acestor pionieri ai aeronauticii, compararea cu ce se realizase pînă atunci pe plan mondial nu se fac de loc sau nivelul tratării este necorespunzător.

În concluzie, consider că, în partea privind aeronautica — a cărei importanţă nu se mai cere a fi subliniată — cartea „Focul viu" este necesar a fi îmbunătăţită.

ION IACOVACHI
inginer de aeronautică

Discurile romîneşti peste hotare

Casa de discuri „Electrecord" este frecvent solicitată de case de discuri din străinătate să trimită înregistrări de muzică simfonică şi populară romînească sau lucrări din literatura muzicală mondială în interpretarea unor formaţii şi artişti din ţara noastră.

Astfel, Casa de discuri „Ramco" din S.U.A. a editat pe baza imprimărilor „Electrecord" două discuri cuprinzînd, unul Octetul în do major pentru instrumente de coarde, iar al doilea Simfonia I de George Enescu în interpretarea orchestrei simfonice a Filarmonicii de Stat „George Enescu", dirijată de George Georgescu şi trei discuri cu muzică populară romînească.

O altă casă de discuri din S.U.A., „Monitor", a pus la dispoziţia ascultătorilor americani, după înregistrări ale orchestrelor Radiodifuziunii şi Cinematografiei romîne, Suita din baletul „Cînd strugurii se coc" de Mihail Jora, un fragment din suita „În Munţii Apuseni" de Marţian Negrea, „Trei dansuri romîneşti" de Theodor Rogalski şi două discuri cu cîntece şi jocuri populare romîneşti executate de orchestra „Barbu Lăutaru" şi orchestra „Rapsodia romînă" care a concertat în diverse oraşe din S.U.A.

Firmei japoneze „Teichiku-Records Co. Ltd" i s-au trimis imprimări cuprinzînd „Balada" de Ciprian Porumbescu, interpretată de violonistul Ion Voicu, simfonii de Beethoven în interpretarea Filarmonicii bucureştene dirijate de George Georgescu, „Mica serenadă" de Mozart şi Serenada pentru orchestră de coarde de Ceaikovski în execuţia orchestrei de cameră dirijate de Mircea Cristescu. Pe adresa aceleiaşi firme s-au expediat discuri cu selecţiuni din opera „Bărbierul din Sevilla" interpretată în limba italiană de ansamblul Teatrului de Operă şi Balet al R. P. Romîne, avînd ca solişti pe Nicolae Herlea şi Magda Ianculescu, „Valsuri simfonice" de Weber, Sibelius, Johann Strauss şi Ceaikovski în interpretarea Filarmonicii „George Enescu", dirijată de Mircea Basarab.

În Izrael au fost editate trei discuri cu muzică uşoară romînească şi cinci discuri cuprinzînd 32 melodii populare romîneşti şi romanţe.

La Casa franceză de discuri „Le Chant du monde" se află în curs de editare un disc cuprinzînd opt melodii populare cîntate de Maria Tănase, iar alte melodii populare romîneşti în interpretarea orchestrei de muzică populară a Radioteleviziunii dirijată de Victor Predescu, Ionel Budişteanu şi Nicu Stănescu vor fi editate de Casa „Decca" din Anglia.

În schimbul unor înregistrări ale caselor de discuri „Deutsche Schallplatten" din R. D. Germană şi „Polskie Nagrania" din Varşovia au fost trimise, de asemenea, numeroase înregistrări de muzică simfonică şi populară romînească. (Agerpres)

Breviar

ŞEDINŢA CONSACRATĂ FILMULUI DOCUMENTAR. Marţi a avut loc o şedinţă lărgită a Consiliului cinematografiei consacrată filmului documentar. Directorul studioului cinematografic „Alexandru Sahia", Aristid Moldovan, a prezentat un referat urmat de dezbateri la care au participat creatori de film, scriitori, reprezentanţi ai uniunilor de creaţie.

În încheierea dezbaterilor, au luat cuvîntul Mihnea Gheorghiu, preşedintele Consiliului cinematografiei şi Virgil Florea, vicepreşedinte al Comitetului de Stat pentru Cultură şi Artă. A fost adoptat un plan de măsuri menit să ducă la îmbunătăţirea producţiei de filme documentare. (Agerpres).

LECTORAT DE ISTORIA ARTELOR. În organizarea Comitetului pentru cultură şi artă al oraşului Constanţa, la clubul Şantierului naval maritim s-au deschis recent cursurile unui lectorat de istoria artelor. În cadrul lectoratului se vor ţine săptămînal prelegeri despre istoria teatrului, istoria muzicii, istoria artelor plastice şi istoria cinematografiei.

La cursurile acestui lectorat au fost înscrişi pînă în prezent aproape 200 de oameni ai muncii din Constanţa. Primele ore de curs s-au ocupat de rolul social al artei şi importanţa cinematografiei.

CULEGĂTORII DE FOLCLOR DIN HAŢEG. Un colectiv de 8 persoane — coregrafi, muzicieni, artişti plastici etc. de la Casa regională a creaţiei populare Banat s-au deplasat recent în satele Lunca Cernei, Merla din raionul Haţeg, sate situate la graniţa dintre regiunile Hunedoara şi Banat pentru a urmări influenţa cîntecului, dansului şi portului în folclorul bănăţean. „Recolta" culegătorilor de folclor a fost bogată : cca. 20 de melodii şi cîntece populare, strigături de nuntă, numeroase dansuri şi schiţe de costume, de un pitoresc deosebit.

66 publicaţii, 5 milioane exemplare

Pentru informarea turiştilor romîni şi a oaspeţilor de peste hotare, precum şi pentru popularizarea celor mai atractive obiective turistice din ţara noastră, Oficiul Naţional de Turism „Carpaţi" a editat în acest an 66 de publicaţii, într-un tiraj de 5 milioane exemplare. Printre acestea se numără reviste, broşuri, monografii, hărţi, ghiduri turistice şi pliante.

Aceste publicaţii, tipărite în cinci limbi (engleză, franceză, rusă, germană şi spaniolă), mai cuprind, în afară de ample descrieri şi locul unde sînt situate cele mai frumoase obiective turistice, monumente istorice şi centre industriale şi cele mai importante restaurante, hoteluri, centre de aprovizionare cu uleiuri şi benzină, precum şi reguli de circulaţie.

ÎN CURÎND PE ECRANE

TUDOR

O producţie a studioului cinematografic Bucureşti

SCENARIUL : Mihnea Gheorghiu ; REGIA : Lucian Bratu ; IMAGINEA : Costache Ciubotaru ; MUZICA : Gheorghe Dumitrescu ; DECORURI : Filip Dumitriu, Nicolae Teodoru ; SUNET : Ing. Anuşavan Salamanian ; COSTUME : Hortensia Georgescu

Cu : Emanoil Petruţ, George Vraca, Alexandru Giugaru, Lica Gheorghiu, Geo Barton, Olga Tudorache, Amza Pellea, Ion Besoiu, Ernest Maftei, Ion Dichiseanu, Toma Dimitriu, Fory Eterle, Petre Gheorghiu, Luminiţa Iacobescu

TEATRE

Sărutul Cianitei : Teatrul de stat de operetă (14.80.11), ora 19,30 ; **Adam şi Eva :** Teatrul naţional „I. L. Caragiale", sala Studio (15.15.53), ora 19,30 ; **Orfeu în infern :** Teatrul naţional „I. L. Caragiale", sala Comedia (14.71.71), ora 19,30 ; **Război şi pace :** Teatrul „Lucia Sturdza Bulandra", sala din b-dul Schitu-Măgureanu (14.60.60), ora 19,30 ; **Svejk în al doilea război mondial :** Teatrul de comedie (16.64.60), ora 19,30 ; **Peer Gynt :** Teatrul „C. I. Nottara", sala Magheru (15.93.02), ora 19,30 ; **Casa cu două intrări :** Teatrul „C. I. Nottara", sala Studio (15.93.02), ora 20 ; **Paharul cu apă :** Teatrul muncitoresc C.F.R (18.04.85), ora 19,30 ; **Ocolul pămîntului în 80 de zile :** Teatrul pentru tineret şi copii (15.65.88), ora 20 ; **Un proces neterminat :** Teatrul evreiesc de stat (21.36.71), ora 20 ; **Expoziţia de muzică uşoară :** Teatrul satiric-muzical „C. Tănase", sala Savoy (15.56.78), ora 20 ; **Palatul melodiilor :** Teatrul satiric muzical C. Tănase, din calea Victoriei 174 (15.04.18), ora 20 ; **Năzbîtiile lui Ţăndărică :** Teatrul Ţăndărică, sala din strada Academiei (15.87.37), ora 16 ; **Elefăntelul curios :** Teatrul Ţăndărică (la casa de cultură a tineretului din raionul T. Vladimirescu), ora 15 ; **Variaţiuni de toamnă :** Circul de stat (11.01.20), ora 20 ; **Zboară cîntec drag :** Ansamblul de cîntece şi dansuri al C.C.S (13.13.00), ora 20

CINEMA

A dispărut o navă : Republica (11.08.72), orele 8,30 — 10,30 — 12,30 — 14,30 — 16,30 — 19 — 21,15 ; Capitol (16.29.17), orele : 8,30 — 10,30 — 12,45 — 15,00 — 17,15 — 19,30 — 21,45 ; Excelsior (18.49.04), orele 10 — 12,15 — 14,30 — 16,45 — 19 — 21,15 ; **Ucigaşul plătit :** Carpaţi (13.92.72), orele : 10 — 12 — 14,15 — 16,30 — 18,45 — 21 ; Giuleşti, orele 10,30 — 12,30 — 14,30 — 16,30 — 18,30 — 20,30 ; Melodia (12.06.88), orele : 10 — 12 — 14,30 — 16,45 — 19 — 21 ; Luceafărul (23.91.00), orele : 15 — 17 — 19 — 21 ; **Harakiri :** Bucureşti (15.61.54), orele : 8,30 — 11 — 13,30 — 16 — 18,30 — 21 ; Griviţa (17.08.58), orele : 10 — 12,45 — 15,30 — 18,15 — 21 ; **Printre oameni buni :** Feroviar (16.22.73), orele : 10 — 12 — 14 — 16 — 18,15 — 20,30 ; Aurora (25.04.66), orele : 10 — 12 — 14 — 16 — 18,15 — 20.30. **Bate toba :** Tineretului (16.24.48), orele : 10 — 12 — 14 — 16 — 18,15 — 20.30 ; Înfrăţirea între popoare (17.31.64), orele : 14,30 — 16,30 — 18,30 — 20,30 ; **La vîrsta dragostei :** Victoria (16.28.79), orele : 10 — 12,15 — 14,30 — 16,30 — 18,30 — 20,30 ; Flamura, orele : 10 — 12 — 15 — 17 — 19 — 21 ; **Electra :** Central, (14.12.24), orele : 9,30 — 11,45 — 14 — 16,15 — 18,45 — 21 ; Tomis (21.49.46), orele : 9 — 11,15 — 13,30 — 15,45 — 18 — 20.15 ; Moriţa (14.27.14), orele : 9,45 — 12 — 14,15 — 16.30 — 18.45 — 21 . Modern (23.71.01), orele : 10 — 12,15 — 14,30 — 16,45 — 19 — 21 ; **Misterele Parisului :** Lumina (16.23.85), orele : 9.45 la 13,45 în continuare şi 16 — 18,15 — 20,30 ; **Ultimul tren din Gun Hill :** Union, (13.49.04), orele : 11 — 15 — 17 — 19 — 21 ; **Program pentru copii** — ora 10 şi **O viaţă :** Doina (16.35.38), orele : 11,30 — 14,30 — 16,30 — 18,30 — 20,30 ; **Cucerirea Everestului, Iluzii în timpul zborului şi Sport nr. 5 — 1963:** Timpuri Noi (15.61.10), orele : 9 — 11 — 13 — 15 — 17 — 19 — 21 ; **Raze pe gheaţă :** Cultural (16.25.39), orele : 15 — 17 — 19 — 21 ; **Căpitanul Fracasse :** Dacia (16.26.10), orele : 9 — 11 13 — 15 — 17 — 19 — 21 ; **Trei plus două :** Buzeşti (15.62.79), orele : 14,15 — 16,30 — 18,45 — 21 ; Drumul Serii (14.10.37), orele 16 — 18 — 20 ; **Codin :** Crîngaşi (17.38.81), orele : 16 — 18,15 — 20,30 ; Vitan (21.39.82), orele : 15 — 17 — 19 — 20,45 ; **Taxiul morţii :** Bucegi (17.05.47), orele : 10 — 12 — 14 — 16 — 18,15 — 20,30 ; Arta (21.31.86), orele : 16 — 18,15 — 20.30; **Umbre albe :** Unirea (17.10.21), orele : 15 — 17 — 19 — 21 ; **Cucerirea Everestului :** Flacăra (21.35.40), orele : 15 — 17 — 19 — 21 ; **Escondida :** Munca (21.50.97), orele : 15 — 17 — 19 — 21; **Valsul nemuritor :** Popular (25.15.17), orele : 14,30 — 16,30 — 18.45 — 21; Floreasca (12.28.30), orele : 16 — 18,15 — 20,30 ; **Scrisoare de la o necunoscută:** Moşilor (12.52.93), orele : 15 — 17 — 19 — 21 ; **Bunica Sabella :** Cosmos (25.19.15), orele : 16 — 18 — 20 ; **Idiotul :** Viitorul (11.48.36), orele : 16 —18,15 — 20,30 ; **Strict secret :** Colentina (25.07.09), orele: 16 — 18,15 — 20,30 . **Vară şi fum :** Volga (11.91.26), orele : 9,30 la 14 în continuare şi 16,15 — 18.45 — 21 ; **Cereomuski :** Progresul (23.94.10), orele : 15,30 — 18 — 20.15 ; **Dintele de aur :** Lira (15.66.66), orele: 15,30 — 18 — 20,30 ; **Rîul şi moartea :** Ferentari (23.17.50), orele : 16 — 18,15 — 20,30 ; **Povestea pantofiorului de aur :** Cotroceni (13.62.56), orele : 15 — 17 — 19 — 21 ; **Elena din Troia :** Pacea (16.29.02), orele : 11 — 16 — 18 — 20.

TELEVIZIUNE

MIERCURI 13 NOIEMBRIE

În turul orei 14,15 transmisie de la stadionul „23 August" a întîlnirii de fotbal dintre echipele Dinamo-Bucureşti — Real Madrid din cadrul Cupei Campionilor Europeni.

JOI 14 NOIEMBRIE

19,00 Jurnalul televiziunii ; 19,10 În mijlocul cravatelor roşii. Năică — film ; 19,45 : Transmisiune de la Institutul de fizică atomică al Academiei Republicii Populare Romîne (III) : Ciclotronul ; 20,05 : Cîntecul Ymei Sumac ; 20,25 : Drumeţind prin Bucureşti ; 21,00 : La orizont : opereta. Îşi vor da concursul : Vali Niculescu, Constanţa Cîmpeanu, Valeria Rădulescu, Cleopatra Melidoneanu, Mircea Nemens, Constantin Drăghici, Ludovic Spiess, Toni Buiacici, Bimbo Mărculescu ; 21,45 : Posta televiziunii ; În încheiere : Buletin de ştiri, buletin meteorologic.

Iarăşi despre linişte

O seamă de măsuri recente, între care şi cea privind încetarea claxonatului, urmăresc să-i scutească pe locuitorii oraşelor noastre de zgomot. Sînt măsuri binevenite, pe care orice rivnitor la cîteva ceasuri de odihnă sau de linişte trebuincioasă cititului le salută.

Amintitele şi ştiutele măsuri de ordin general se cer respectate, fiind pentru toţi obligatorii şi pentru toţi folositoare. Există însă, în lupta cu zgomotul, o seamă de acţiuni individuale, care, cu toatele, izvorăsc din acelaşi adînc respect pentru tovarăşul de alături. La Braşov de pildă, spre a apăra liniştea locatarilor, joaca gălăgioasă a copiilor a fost îndrumată — şi s-au creat condiţii în această privinţă — în anumite locuri speciale, amenajate pe lîngă blocurile noi de locuinţe. La Suceava, din iniţiativa unor harnice şi inimoase gospodine, viaţa copiilor din blocuri a fost organizată. Copiii nu numai că se feresc ei înşişi să facă zgomot la anumite ore dar supraveghează sprijinind astfel activitatea comitetelor de bloc, respectarea liniştei chiar de către locatarii virstnici. Sînt iniţiative vrednice de laudă pe care am încredinţarea că mulţi locuitori din blocuri le apreciază, ba mai mult le rivnesc şi prin părţile lor. Şi cum nu le-ar rivni oare cei care se simt obligaţi să audă sub ferestre toată după amiaza, larma copiilor? Cum nu le-ar rivni cei care sînt nevoiţi să asculte dialogurile purtate între mama de la etajul cinci şi copilul cu mingea din curte care-i instruit pe această cale... să respecte liniştea vecinilor care au venit de la lucru şi se odihnesc?

Fără a crede cumva că singura sursă de zgomot e cea a copiilor, din exemplele de mai sus, care pot fi lesne înmulţite — şi cele pozitive şi cele negative — un lucru ni se pare clar şi anume că lupta cu zgomotul nu poate fi limitată la decizii; ea e o treabă la care fiecare trebuie să ia parte. Nu urmăresc să înşir aici modalităţile. Oricine ştie că uşa de la lift, cînd e trîntită, face zgomot; la fel oricine poate să-şi dea seama că aparatul de radio şi magnetofonul, deschise la maximumul puterii difuzoarelor nu poate fi decît dezagreabil vecinilor. La fel de dezagreabil ca şi încălzitul motorului de motocicletă sub ferestre. Sînt fapte aparent mărunte, — despre care s-a scris şi rescris, s-a vorbit şi s-a răsvorbit... din păcate însă ele tot se mai fac simţite şi adunate la un loc zdrobesc liniştea şi sporesc zgomotul. Pentru a le pune capăt e oare nevoie de o decizie ori poate chiar de mai multe? Socot că nu. Gălăgia pe care o fac copiii cînd se joacă nu poate fi temperată prin decizie ci prin educaţie. Piriitul motocicletei nu poate fi ostoit prin dispoziţii ci prin bun simţ; trîntitul uşilor la fel, prin respect pentru oameni.

Iată de ce, alături de-o seamă de măsuri organizatorice de felul deciziilor cunoscute, de felul celor luate de amintitele comitete de bloc, şi-n lupta împotriva zgomotului e necesară intervenţia promptă şi energică a opiniei publice. Iată de ce, în preocupările comitetelor de bloc se cuvine să fie înscrisă şi cea privitoare la dobîndirea liniştei. Iată de ce fiecare dintre noi în parte trebuie să se socoată dator să caute, prin toate mijloacele, să evite dezlănţuirea zgomotelor atît de stînjenitoare. E o atitudine civilizată care denotă respect faţă de sine şi faţă de alţii.

VIRGIL DĂNCIULESCU

Echipa de lăcătuşi condusă de Iosif Gaier, este cunoscută la Uzina Mecanică de Maşini şi Utilaj Minier din Baia Mare, prin rezultatele bune pe care le dă în producţie. Clişeul nostru înfăţişează pe şeful de echipă împreună cu lăcătuşii montori Nicolae Rottegi şi Bönto N., verificînd torsonul pentru alcătuirea piloanelor metalice.

Foto: A. CONSTANTINESCU

Actualitatea INTERNAŢIONALĂ

WASHINGTON: Cocteil în cinstea grupului de specialişti romîni din domeniul petrolului

WASHINGTON 12 (Agerpres). — Frank Dennis, preşedintele Institutului american al petrolului, a oferit un cocteil în cinstea grupului de specialişti romîni din domeniul petrolului, condus de Ion Dumitru, adjunct al ministrului industriei petrolului şi chimiei, care se află în vizită în S.U.A.

La cocteil au participat senatorul William Fulbright, preşedintele Comisiei senatoriale pentru relaţii externe, senatorul Mike Monroney, Frank Siscoe, director în Departamentul de Stat, ingineri şi specialişti în domeniul petrolului, funcţionari superiori ai Departamentului de Stat şi din alte departamente.

Au participat de asemenea, ministrul R.P. Romîne la Washington, Petre Bălăceanu şi membri ai legaţiei.

Conferinţa africană a zariştilor

ACCRA 12 (Agerpres). — La 11 noiembrie, la Accra s-a deschis cea de-a doua Conferinţă africană a zariştilor, consacrată rolului presei în lupta pentru eliberarea deplină a Africii, pentru unitatea ţărilor africane şi pentru pace. La conferinţă participă peste 200 de delegaţi şi observatori din diferite state africane şi de pe alte continente.

La deschiderea conferinţei, preşedintele Republicii Ghana, Kwame Nkrumah, a rostit un discurs îndemnînd pe ziariştii africani să lupte pentru eliberarea şi unitatea Africii.

La Cairo

Acord cu privire la monumentele nubiene

După cum au anunţat ziarele de ieri, la Cairo a avut loc ceremonia semnării unui acord între Republica Arabă Unită şi UNESCO, privitor la mutarea templului Abu Simbel. Astfel, printr-un efort de cooperare internaţională, se va asigura conservarea unor monumente ale antichităţii de mare valoare.

Faimosul templu de la Abu Simbel a fost construit cu 13 secole înaintea erei noastre, pe vremea lui Ramses al II-lea. Creat în interiorul unei peşteri uriaşe, templul are o faţadă înaltă de peste 30 de metri şi lungă de aproape 40 de metri, iar adîncimea sa este de 63 de metri. Şi totul a fost înfăptuit prin construcţie direct în stîncă! Pe faţadă sînt sculptaţi patru coloşi înalţi de aproape 20 metri cu chipul lui Ramses al II-lea. Pentru a ne da seama de amploarea lucrării, este interesant de arătat că distanţa de la o ureche la alta a unuia din aceşti coloşi este de 4,17 m! Pe faţadă se găsesc şi statui mai mici, reprezentînd pe membrii familiei faraonului. Pereţii templului sînt căptuşiţi cu basoreliefuri care înfăţişează scene de viaţă. În apropiere există un templu mai mic, de asemenea de o mare valoare.

Problema conservării acestor monumente faraonice şi a unor comori reprezentînd mărturii ale altor civilizaţii, situate toate în preajma Nilului, s-a pus după hotărîrea construirii barajului de la Assuan, construcţie hidrotehnică de importanţă excepţională pentru poporul Republicii Arabe Unite. Crearea barajului va determina o creştere a apelor Nilului, lacurile artificiale urmînd să inunde regiunea unde se află monumentele nubiene. Întrucît distrugerea acestor vestigii, mărturii ale unor străvechi civilizaţii ar însemna o pierdere ireparabilă pentru patrimoniul culturii mondiale, guvernul R.A.U. a solicitat U.N.E.S.C.O. (Organizaţia Naţiunilor Unite pentru Educaţie, Ştiinţă şi Cultură) să iniţieze o acţiune internaţională pentru salvarea comorilor de artă de la Abu Simbel. Cererea a găsit înţelegerea cuvenită şi, timp de cîţiva ani, mai multe expediţii de oameni de ştiinţă au cercetat la faţa locului posibilităţile de salvare ale monumentelor ameninţate. S-a ajuns la concluzia că templele trebuie mutate în aceeaşi regiune la o înălţime care să nu mai prezinte nici un pericol.

Pentru a se asigura o astfel de mutare s-au preconizat mai multe soluţii. Una din ele prevedea cuprinderea fiecărui monument în cîte o cuvă uriaşă, pe care apele Nilului ar urma să o ridice treptat, pe baza principiului lui Arhimede. Această soluţie prezintă însă şi o serie de dezavantaje, astfel că, comisia de specialişti care a studiat problema salvării templelor a adoptat o altă cale. Soluţia acceptată prevede mutarea templului de la Abu Simbel în două etape. În prima etapă templul mare şi cel mic, vor fi demontate bucată cu bucată şi transportate în partea de sus a falezei care domină apele fluviului, urmînd ca în următoarea fază să se treacă la reconstruirea aidoma a monumentelor.

Costul lucrărilor de mutare şi reconstituire a templelor se va ridica la 36 de milioane dolari. După cum s-a anunţat anterior, lucrările de demontare şi transportare a templelor vor începe vineri 15 noiembrie, urmînd să fie încheiate peste şapte ani.

SPORT

Astăzi pe stadionul „23 August"

Dinamo Bucureşti — Real Madrid

Astăzi, pe stadionul „23 August" din Capitală echipa Dinamo Bucureşti susţine un dificil examen internaţional întîlnind echipa Real Madrid, în primul meci din cadrul optimilor de finală ale „Cupei campionilor europeni" la fotbal. Jocul este aşteptat cu deosebit interes de amatorii de sport din întreaga ţară, echipa Real Madrid cucerind pînă în prezent de 5 ori consecutiv „Cupa campionilor europeni" (între anii 1955—1959). Ultimele trei ediţii ale competiţiei au revenit echipelor Benfica Lisabona (de două ori) şi A.C. Milano. În rîndurile formaţiei madrilene se numără renumiţii jucători Di Stefano, Gento, Santamaria, Muller şi alţii. Real Madrid s-a calificat în optimile de finală ale actualei ediţii, învingînd cu 1—0 şi 6—0 pe Glasgow Rangers iar Dinamo a întrecut cu 2—0 şi 1—0 pe Motor Jena (R.D. Germană). Dinamo Bucureşti s-a pregătit intens în vederea celui de-al 88-lea meci din palmaresul său internaţional. Returul jocului se va disputa la 4 decembrie la Madrid.

Dinamo va alinia în jocul de astăzi următoarea formaţie: Datcu, Popa, Nunweiller III, Ivan, Petru, Nunweiller IV, Pîrcălab, Varga, Frăţilă, Tîrcovnicu, Hajdu.

Iată formaţia echipei Real Madrid: Araquistain, Isidro, Santamaria, Casado, Muller, Zoco, Amancio, Ruiz, Di Stefano, Evaristo, Gento.

Jocul va începe la ora 14,15 şi va fi condus de o brigadă de arbitri din R.P. Polonă: J. Kowal, V. Majdan şi S. Biernacik. Desfăşurarea jocului va fi transmisă în întregime de staţia de televiziune.

Staţiile noastre de radio vor transmite pe programul I repriza a II-a a meciului. Transmisia va începe în jurul orei 15,15. (Agerpres).

★

● Vineri în sala sporturilor de la Floreasca începe cea de-a 5-a ediţie a competiţiei internaţionale feminine de handbal „Cupa oraşului Bucureşti". La actuala ediţie participă echipele oraşelor Belgrad, Budapesta şi Bucureşti (cu două formaţii). Programul primei zile începe de la ora 17,15 cu jocurile Bucureşti A-Bucureşti (tineret) şi Budapesta-Belgrad.

Amatorii de handbal vor putea urmări vineri în sala Floreasca şi meciul masculin Bucureşti-Budapesta, care va începe la ora 19,30. De asemenea, vor figura în programul competiţional din sala Floreasca şi întîlniri pentru „Cupa FRH" şi „Sportul popular" la handbal.

Duminică va începe în Capitală un turneu internaţional masculin cu participarea selecţionatelor oraşelor Bucureşti (două echipe), Ploieşti şi Budapesta.

● La Belgrad vor începe vineri întrecerile primei ediţii a Jocurilor Balcanice pentru echipele feminine de baschet. La competiţie participă echipele R.P. Bulgaria, R.P. Romîne, Iugoslaviei şi Italiei (în afară de concurs). Marţi federaţia iugoslavă de specialitate a alcătuit programul definitiv al întîlnirilor: vineri: R.P. Bulgaria-Italia; Iugoslavia-R.P. Romînă; sîmbătă: Iugoslavia-Italia; R.P. Bulgaria-R.P. Romînă; duminică: Italia-Romînia; R.P. Bulgaria-Iugoslavia.

● În Palatul Sporturilor din Budapesta se fac intense pregătiri în vederea campionatelor internaţionale de tenis de masă ale R.P. Ungare care încep vineri cu participarea a peste 300 de jucători reprezentînd 14 ţări. În turneul feminin pe echipe vor evolua 10 echipe. Favoritele turneului sînt echipele R.P. Romîne, care recent au cîştigat turneul din cadrul „internaţionalelor" de la Ljubljana, R.P. Ungară şi Anglia. Echipa romînă va fi alcătuită din Maria Alexandru şi Ella Constantinescu. Lotul R.P. Romîne mai cuprinde pe Radu Negulescu, Dorin Giurgiucă şi alţii.

● Echipele olimpice de box ale Angliei şi R.P. Ungare s-au întîlnit într-un meci amical în oraşul Manchester. Pugiliştii maghiari au obţinut victoria cu scorul de 12—8.

Din partea Ambasadei U. R. S. S.

Ambasada Uniunii Sovietice în Republica Populară Romînă exprimă mulţumiri cordiale colectivelor tuturor întreprinderilor, instituţiilor, asociaţiilor, organizaţiilor şi cetăţenilor romîni care au adresat felicitări ambasadei cu prilejul celei de-a 46-a aniversări a Marii Revoluţii Socialiste din Octombrie.

Primirea la Ministerul Învăţămîntului a delegaţiei de profesori italieni

Ministrul învăţămîntului, Ştefan Bălan, a primit marţi pe profesorii italieni care se află în ţara noastră cu prilejul sărbătoririi centenarului primului curs de limba şi literatura romînă înfiinţat la Universitatea din Torino.

La întrevedere au fost de faţă Jean Livescu, adjunct al ministrului învăţămîntului, funcţionari superiori din minister, precum şi reprezentanţi ai conducerii Universităţii din Bucureşti.

În cursul aceleiaşi zile, oaspeţii italieni au prezentat, în aula Universităţii Bucureşti, comunicările: „Probleme ale învăţămîntului superior în Italia" (prof. Mario Allara, rectorul Universităţii din Torino), „Bazele economice sociale ale arhitecturii romane din perioada Republicii" (prof. Giorgio Gullini, decanul Facultăţii de litere şi filozofie de la aceeaşi Universitate) şi „Filologii Fauriel şi Isola şi limba romînă" (prof. Mario Ruffini, lector de limba şi literatura romînă). Ei au asistat, de asemenea, la comunicările susţinute de acad. Iorgu Iordan despre „Gian Luigi Frollo", prof. N. Lascu despre „Giandomenico Serra" şi lector George Lăzărescu despre „Giovenale Vegezzi-Ruscalla".

★

Oaspeţii italieni au participat la un dejun oferit de ministrul Italiei în R. P. Romînă, Alberto Paveri Fontana, şi la un dineu oferit de acad. Gheorghe Mihoc, rectorul Universităţii din Bucureşti. (Agerpres)

INFORMAŢII

Marţi dimineaţa au părăsit Capitala directorul general al societăţii petroliere italiene de stat „ENI", Raffaele Girotti, Salimbeni Francesco, director al societăţii Snam-Progetti, prof. Dino Dinelli, directorul laboratoarelor reunite ale societăţii Snam, şi grupul de specialişti italieni care ne-au vizitat ţara.

În timpul şederii în Romînia, oaspeţii au vizitat întreprinderi ale industriei chimice, rafinării şi institute de cercetări, şi au avut întrevederi cu specialişti din industria petrolului şi chimiei.

La plecare pe aeroportul Băneasa oaspeţii au fost conduşi de Ion Velea, vicepreşedinte al Comitetului de Stat al Planificării, de funcţionari superiori din Ministerul Afacerilor Externe, Ministerul Industriei Petrolului şi Chimiei şi Ministerul Economiei Forestiere.

Au fost de faţă Alberto Paveri Fontana, ministrul Italiei la Bucureşti şi alţi membri ai Legaţiei.

★

În oraşele Suceava şi Botoşani au început marţi manifestările din cadrul „Săptămînii teatrului, muzicii şi dansului", organizată cu prilejul sărbătoririi a 10 ani de activitate a ansamblului de cîntece şi dansuri „Ciprian Porumbescu" din Suceava, Filarmonicii de stat şi Teatrului de păpuşi „Cravata Roşie" din Botoşani şi a 5 ani de activitate a Teatrului de stat „Mihail Eminescu" din Botoşani.

În încheierea manifestărilor va avea loc un spectacol prezentat de artişti amatori în cinstea celor patru colective artistice.

Cu ocazia „Săptămînii teatrului, muzicii şi dansului", Comitetul regional de cultură şi artă Suceava a editat o broşură care cuprinde articole, scrisori de la spectatori, cifre şi fapte din activitatea celor patru colective artistice sărbătorite.

★

Cvartetul sovietic „Beethoven" a concertat la Iaşi. În sala Filarmonicii de stat „Moldova" a avut loc ieri seară un concert extraordinar prezentat de cvartetul sovietic „Beethoven", colectiv artistic emerit al R.S.F.S.R. În program au figurat lucrări de Ceaikovski, Şostakovici şi Beethoven.

★

Premieră pe ţară. Teatrul de Stat „Valea Jiului" din Petroşeni a prezentat, în premieră pe ţară, piesa „Punctul culminant" de Gh. Vlad. Spectacolul a fost pregătit în regia lui Val Mugur. Colectivul de actori ai teatrului respectiv va întreprinde un turneu prin satele regiunii cu piesa amintită.

★

În vederea îmbunătăţirii transportului în comun al cetăţenilor I.R.T.A.-Braşov a fost dotată în acest an cu încă 30 de autobuze care circulă în prezent pe diferite trasee din regiune. De asemenea pentru alte transporturi, întreprinderea amintită a mai fost dotată tot în acest an cu încă 150 de autocamioane şi 3 autocamionete.

★

În cadrul învăţămîntului agrozootehnic de masă, Consiliul agricol raional Tecuci a organizat în acest an pentru prima dată un cerc de economie agrară. La această formă de învăţămînt participă o serie de ingineri agronomi şi zootehnişti, precum şi 11 preşedinţi de gospodării colective. Prima lecţie predată a avut ca temă: „Dezvoltarea intensivă şi multilaterală a producţiei agricole în gospodăria colectivă".

★

480 articole şi sortimente noi, au pregătit fabricile de marochinărie în vederea contractărilor pentru primul semestru al anului viitor. Printre acestea găsim garnituri de poşete şi cordoane confecţionate din piei de capră lăcuită şi presată (imitaţie de piei reptile), poşete, mape şi diferite articole mărunte (portvizite, portochelari etc.) din piei spălţuite la rece, 6 modele noi de genţi de voiaj şi valize din piei bovine, noi modele de valize din material plastic şi multe altele.

Direcţia Generală a Poştelor şi Telecomunicaţiilor

anunţă că abonamente pentru anul 1964 la presa romînă şi străină se pot face la toate oficiile şi agenţiile poştale, la marile librării şi la magazinele speciale de difuzare a presei. Toate aceste unităţi pun la dispoziţia publicului cataloage ale presei romîne şi străine care cuprind nomenclatorul ziarelor şi revistelor

Congresul petrolului arab şi-a încheiat lucrările

BEIRUT 12 (Agerpres). — Lucrările Congresului petrolului arab, care s-au desfăşurat la Beirut între 5 şi 12 noiembrie, au luat sfîrşit. După cum se ştie, la congres au participat circa 600 de delegaţi din ţările arabe, reprezentanţi ai companiilor petroliere care exploatează petrolul arab, precum şi observatori dintr-un număr de ţări ale lumii, printre care un grup de petrolişti romîni.

După şedinţa de închidere din 12 noiembrie, au fost date publicităţii cele 5 rezoluţii adoptate de congres.

Congresul, se spune în prima rezoluţie, a subliniat necesitatea ca companiile petroliere să ia măsuri conform dorinţei ţărilor arabe de a obţine o parte din ce în ce mai convenabilă din resursele lor naţionale. „Situarea pe o poziţie negativă faţă de cererile arabilor, se spune în rezoluţie, ar putea complica serios situaţia şi ar putea, eventual, dăuna intereselor companiilor". În rezoluţie se subliniază în mod special faptul că vor trebui să fie luate în considerare cererile arabilor cu privire la calcularea redevenţelor plătite de companiile străine guvernelor ţărilor producătoare de petrol, precum şi cererile cu privire la stabilirea preţurilor. În celelalte rezoluţii, se subliniază importanţa pregătirii de tehnicieni arabi în toate ramurile industriei petroliere şi formarea de specialişti care să asigure dezvoltarea acestei industrii. A fost recomandată, de asemenea, crearea unor institute şi colegii tehnice, precum şi dezvoltarea colaborării tehnice între ţările arabe. În cel mai scurt timp, la recomandarea conferinţei, va fi creat un centru arab de cercetări petroliere şi petrochimice, finanţat de statele arabe şi companiile străine. Congresul a invitat companiile străine să acorde prioritate, în toate posturile vacante, arabilor şi chiar să organizeze înlocuirea străinilor cu lucrători arabi. A fost recomandată retribuirea egală a lucrătorilor arabi cu cei străini.

Congresul a adoptat, de asemenea, o rezoluţie care recomandă ţinerea celui de-al cincilea Congres al petrolului arab în martie 1965, la Cairo, precum şi organizarea, cu acelaşi prilej, a unei expoziţii petroliere.

SAO PAULO: Întrunirea inter-americană a miniştrilor de finanţe

RIO DE JANEIRO 12 (Agerpres). — În oraşul brazilian Sao Paulo au început lucrările Conferinţei inter-americane a miniştrilor de finanţe din ţările latino-americane şi S.U.A. Această conferinţă are sarcina de a dezbate problemele legate de aplicarea în viaţă a programului american „Alianţa pentru progres". După cum anunţă agenţia U.P.I., şedinţa inaugurală a fost deschisă de preşedintele Braziliei, Joao Goulart, care a rostit un amplu discurs despre problemele economice care stau în faţa ţărilor Americii Latine. Potrivit agenţiei menţionate, Goulart s-a referit la problemele comerţului exterior al ţărilor Americii Latine, subliniind că nerezolvarea lor face ca „economia ţărilor latino-americane să sîngereze".

El a cerut Conferinţei să găsească soluţii pentru eliminarea dificultăţilor economice ale ţărilor latino-americane, relevînd necesitatea „înlăturării barierelor pe care le menţin feudalismul şi privilegiile care duc la sufocarea dezvoltării Americii Latine".

În aceeaşi zi, Conferinţa a ales ca preşedinte al actualei sesiuni pe ministrul de finanţe al Braziliei, Carvalho Pinto, ca vicepreşedinţi pe Edgardo Corrales (Peru) şi Averell Harriman, iar pe Carlos Santa Maria (Columbia), preşedinte al Comitetului general însărcinat cu studierea recomandărilor şi rezoluţiilor adoptate în cadrul conferinţei la nivelul tehnicienilor, care a avut loc săptămîna trecută tot la Sao Paulo.

După cum relevă U.P.I., Conferinţa va lua în dezbatere un document al fostului preşedinte al Braziliei, Juscelino Kubitschek, în care acesta aduce critici „Alianţei pentru progres".

Agenţiile de presă despre vizita lui Harriman în Argentina

BUENOS AIRES 12 (Agerpres). — Vizita făcută la Buenos Aires de subsecretarul de stat al S.U.A., Averell Harriman, este comentată de agenţiile occidentale de presă precum şi de ziarele argentinene. Referindu-se la rezultatele acestei vizite, care a avut drept scop, potrivit agenţiei Associated Press, „salvarea contractelor încheiate de societăţile petroliere nord-americane" ca urmare a intenţiilor declarate de preşedintele Illia de a le anula, atît ziarele cît şi agenţiile de presă relevă că ea „s-a soldat cu un eşec". După cum scrie ziarul argentinean „La Razon", răspunsul Argentinei a fost politicos dar categoric. Guvernul argentinean a respins presiunile din afară. Ziarul consideră hotărîrea guvernului drept „un act de legitimă apărare a intereselor naţionale".

Agenţia Associated Press, citînd „surse informate" relatează că în cursul întrevederii pe care Harriman a avut-o cu preşedintele Illia, acesta din urmă a declarat că „guvernul va acţiona în această problemă pe o cale legală". Potrivit agenţiei, Harriman a avertizat că anularea contractelor „ar putea avea drept rezultat o reexaminare a programului de ajutor american acordat Argentinei în cadrul planului „Alianţa pentru progres". Cu toate acestea, scrie agenţia, guvernul argentinean a reafirmat „hotărîrea sa suverană şi irevocabilă" de a anula contractele încheiate cu societăţile petroliere străine.

După cum transmite corespondentul din Buenos Aires al agenţiei France Presse, în capitala Argentinei se aşteaptă ca în următoarele cîteva zile guvernul să promulge decretele cu privire la anularea acestor contracte. Citînd „surse bine informate" agenţia relevă că guvernul argentinean intenţionează să declare „nule şi neavenite" nu numai contractele privitoare la exploatarea petrolului dar şi acelea care se referă la utilajul petrolier. Aceleaşi surse au indicat că procedînd în acest fel, noul preşedinte al Argentinei doreşte să aplice una din promisiunile sale electorale.

In vîrful peniţei

Din vorbă în vorbă

Pe terasa noului restaurant din centrul raionului Ineu, regiunea Crişana, doi prieteni stau de vorbă despre unele probleme specifice raionului lor.

— Ştii — zice unul din ei adresîndu-se tovarăşului său — ce face un om din comuna Susag cînd se îmbolnăveşte?

— Merge la dispensar să-l vadă doctorul, ori la punctul sanitar.

— La care?

— La cel din Susag...

— Şi dacă la Susag nu mai este punct sanitar, dacă cel care a fost s-a desfiinţat...?

— Bine, dar cum se poate? Doar la noi în ţară se fac atîtea pentru oameni, încît nu-ţi vine a crede că pot exista asemenea situaţii ca cele din Susag.

— Perfect. Dar în ce priveşte Susagul este vorba de nepăsarea unor organe locale. Din punctul de vedere al îngrijirii medicale, oamenii din Susag aparţin de circumscripţia sanitară Şiad, situată la 8 km depărtare de comună. La sediul circumscripţiei, activează 7 cadre medico-sanitare din care doi medici. În Susag a existat un punct sanitar deservit de un felcer. El însă a fost desfiinţat, sfatului popular comunal cerîndu-i-se să găsească o altă clădire pentru punctul sanitar.

— Şi a găsit?

— Sigur că da. La 26 mai a.c. au trimis şi o adresă către circumscripţia sanitară Şiad, anunţînd-o că i se pune un local la dispoziţie numai să trimită felcer. Dar parcă cei de la dispensarul din Şiad nu ştiu carte, pentru că nu s-au ostenit încă să răspundă la scrisoarea trimisă.

— Ce oameni nepăsători! Şi cînd te gîndeşti că e vorba de sănătatea oamenilor.

— Ai dreptate. Dar răspunde-mi acum la altă întrebare: Ce fac oamenii din Susag cînd vor să-şi construiască case?

— Păi, îşi adună materialele necesare, cer aprobările legate de planurile de sistematizare şi trec la lucru.

— Aşa ar fi normal. Peste tot se procedează în acest fel. Numai la Susag este altfel. Comuna are o moştenire grea. Este împărţită în 11 cătune, care se întind pe o rază de 5 kilometri pătraţi. În jurul fiecărui cătun se află terenul agricol. Din cele peste 1 300 de hectare de teren arabil, aproape 500 se află intercalate între case. Această situaţie duce la degradarea unei părţi a terenului agricol prin aceea că peste el trec poteci, drumuri şi este expus stricăciunii păsărilor şi animalelor din curtea omului.

— Bine, dar ce legătură are această situaţie cu construcţia noilor case?

— Are, cum să nu aibă. Tocmai pentru că există această situaţie la Susag, oamenii de aici au solicitat organelor raionale şi regionale sprijinul în bornarea unei noi vetre a satului. Dacă omul îşi face o casă, el o ridică pentru mulţi ani. De trei ani, sfatul popular comunal tot cere să se borneze noua vatră a satului. Dar la această cerere nu primeşte nici un răspuns. Din această cauză, oamenii care şi-au strîns materialele de construcţie nu pot să-şi ridice casele. Acum pricepi?

— Pricep, pricep. Dar de ce nu înţeleg toate acestea şi cei care au datoria să ia măsurile de cuviinţă, asta, zău, că nu pot pricepe...

VASILE INOAN

O acţiune continuu urmărită

(Urmare din pag. 1)

s-a redus cu 22 la sută (în sistemul panouri mari) faţă de plafonul stabilit de I.N.C.E.R.C.

După şapte luni de la consfătuirea ce a avut loc la Braşov, se observă însă că nu toate trusturile de construcţii au înţeles pînă acum importanţa urmăririi reducerii consumului de ore pe apartament, rostul adevărat al fişei-limite de manoperă, acela de mijloc al descoperirii rezervelor, de creştere a productivităţii muncii şi de îmbunătăţire a calităţii lucrărilor. Comitetele executive ale sfaturilor populare, vicepreşedinţii care răspund de problemele de construcţii, secţiile de investiţii n-au combătut la timp falsa concepţie că reflectarea productivităţii în unităţi naturale (pe apartament) este o formularistică în plus, care mai mult încurcă decît foloseşte. Acest fel de a privi lucrurile se vădeşte la TRC Dobrogea, Iaşi, Crişana, Hunedoara şi într-o oarecare măsură la TRC Galaţi şi Mureş-Autonomă Maghiară.

În regiunea Crişana, durata de execuţie a unui bloc mai continuă încă să fie neîngăduit de mare (8-10 luni şi, în cazuri izolate, chiar un an). Comitetul executiv al sfatului popular regional nu poate stabili oare o legătură între această situaţie şi tratarea necorespunzătoare a evidenţei şi reducerii consumului de ore pe apartament? Fără îndoială că o evidenţă riguroasă, pe faze de lucrări, ar scoate la iveală neajunsurile în organizarea şantierelor, impunînd pe loc o seamă de măsuri corespunzătoare. Reflectarea fidelă a întreruperilor în procesul de producţie, a remedierilor cu cauzele ce le-au generat ar da un plus consistent de calitate noilor apartamente.

Un mod formal de a se achita de obligaţia urmăririi productivităţii fizice se reflectă şi la TRC Suceava, care a introdus fişa-limită de manoperă numai pe şantierele din oraşul-reşedinţă al regiunii; în regiunea Ploieşti, numai întreprinderea nr. 1 a TRC se ocupă de această problemă şi, fireşte, oricîtă preocupare ar vădi constructorii acestei întreprinderi tot nu pot compensa lipsa de activitate (în acest sens) a constructorilor de la Cîmpina şi din celelalte oraşe ale regiunii. O preocupare unilaterală în urmărirea productivităţii fizice se manifestă şi în Bucureşti. Este, ce-i drept, lăudabilă strădania serviciului organizarea muncii (şef de serviciu Remus Boncuţ) de la D.G.C.M. din Capitală de a aduce îmbunătăţiri fişei-limită de manoperă elaborată de CSCAS şi în general sistemului de evidenţă a cosumului de ore pe apartament. Cei cîţiva oameni ai acestui serviciu care se deplasează des pe şantiere nu au însă practic posibilitatea să intervină cu soluţii şi măsuri pentru a înlătura o stare de fapt nefavorabilă în execuţie. Or, în zadar se constată în mod pasiv, după terminarea unei operaţii, că s-a depăşit numărul de ore afectat acesteia, deoarece practic nu se mai poate îndrepta nimic. Este bine de precizat din nou că evidenţa consumului de manoperă nu se ţine şi nu trebuie să se ţină de dragul evidenţei, ci ca un mijloc permanent de control asupra mersului construcţiei unui bloc, a creşterii neîncetate a productivităţii muncii pe şantiere. Conducerile celor cinci întreprinderi ale D.G.C.M. Bucureşti, şefii de şantiere, maiştri şi şefii de brigadă trebuie să privească reducerea consumului de ore pe apartament ca pe o îndatorire principală a lor.

Experimentarea acestei acţiuni poate fi considerată ca încheiată. Se impune acum generalizarea ei, cu toată seriozitatea şi răspunderea cuvenită. Comitetele executive ale sfaturilor populare regionale şi al Sfatului popular al Capitalei, ca forurile tutelare ale TRC şi ca beneficiari ai construcţiilor de locuinţe, au datoria să urmărească mai îndeaproape şi să tragă la răspundere, acolo unde e cazul, pe acei factori care tratează cu uşurinţă valorificarea rezervelor de creştere a productivităţii muncii, a calităţii noilor apartamente, sarcini centrale ce stau în faţa constructorilor, ca şi tuturor celorlalţi lucrători din economia naţională.

CSCAS şi-a propus ca, la începutul anului viitor, să analizeze într-o consfătuire şi să tragă concluzii asupra modului cum şi cu ce rezultate s-a urmărit în 1963 productivitatea fizică la locuinţe şi la alte genuri de construcţii la care recent s-a introdus de asemenea evidenţa în unităţi naturale.

Pînă atunci şi de atunci încolo, reducerea consumului de ore pe apartament trebuie privită de toţi cei ce concură la realizarea a cît mai multe, mai bune şi mai confortabile locuinţe, nu ca o preocupare pe termen limitat, ci ca pe o îndatorire continuă, susţinută.

Actualitatea INTERNAȚIONALĂ

Sesiunea Adunării Generale a O. N. U.

Cuvîntarea reprezentantului romîn

NEW YORK 12 (Agerpres). — Adunarea Generală a O.N.U. a dezbătut luni după-masă raportul comisiei speciale însărcinată de sesiunea a XVII să examineze și să elaboreze o serie de măsuri și metode de lucru menite să accelereze lucrările sesiunilor ordinare ale Adunării Generale. Raportul Comisiei speciale, din care face parte și R. P. Romînă, a fost apreciat pozitiv de majoritatea delegaților, întrucît conține propuneri utile pentru îmbunătățirea muncii Adunării Generale a O.N.U. Printre aceste măsuri se numără crearea unor subcomitete și grupuri de lucru pentru a reduce la minimum ședințele plenare ale Adunării Generale. De asemenea, raportul propune ca sesiunea Adunării Generale a O.N.U. să înceapă în prima săptămînă a lunii septembrie și să se adopte în curs de un an sau doi un sistem electric de vot.

Din partea delegației R. P. Romîne a luat cuvîntul ambasadorul M. Hașeganu. După ce a apreciat favorabil rezultatele lucrărilor comisiei, vorbitorul a subliniat că metodele de lucru propuse Adunării Generale pentru ca ea să-și poată termina lucrările sesiunilor în 13 săptămîni țin seama de principiile de bază ale procedurii O.N.U. Delegația romînă, a spus M. Hașeganu, relevă cu satisfacție atmosfera de colaborare și înțelegere reciprocă, care a existat în tot timpul lucrărilor comisiei speciale, atmosferă care a contribuit în mare măsură la găsirea soluțiilor și formulelor propuse spre adoptare Adunării Generale.

Punîndu-se la vot, raportul comisiei speciale a fost aprobat în unanimitate.

Tot în ședința plenară de luni seara, Adunarea Generală a adoptat în unanimitate proiectul de rezoluție prezentat de 75 țări slab dezvoltate, referitor la apropiata conferință a O.N.U. pentru comerț și dezvoltare. Rezoluția cere statelor care vor participa la lucrările acestei conferințe să acorde o deosebită atenție declarației comune a celor 75 de țări precum și documentelor și propunerilor făcute de alte state pe linia îmbunătățirii situației comerțului internațional. Declarația comună cere ca apropiata conferință să creeze condițiile pentru extindere relațiilor comerciale dintre țări cu niveluri similare de dezvoltare, cu niveluri diferite și cu sisteme social-economice diferite. Totodată, documentul menționat se pronunță în favoarea extinderii comerțului internațional fapt care ar aduce o însemnată contribuție la dezvoltarea economică a țărilor care și-au cîștigat recent independența.

În discursul de prezentare a proiectului de rezoluție în fața Adunării Generale, purtătorul de cuvînt al celor 75 de state, reprezentantul Nigeriei, Amino Kano, a subliniat, printre altele importanța propunerilor R. P. Romîne înaintate secretarului general al O.N.U. în aprilie 1963 pentru a fi examinate la conferința O.N.U. pentru comerț și dezvoltare din primăvara anului viitor. El a subliniat importanța propunerii privitoare la elaborarea unei declarații de principii după care să se conducă statele în relațiile lor economice și comerciale, a propunerii cu privire la acordurile pe termen lung și la celelalte propuneri cuprinse în nota R. P. Romîne înaintată secretariatului O.N.U.

Adunarea Generală a O.N.U. a adoptat, de asemenea, o rezoluție referitoare la căderile radioactive. Rezoluția subliniază importanța interzicerii experiențelor nucleare în atmosferă, în spațiul cosmic și sub apă și propune Organizației internaționale de meteorologie să desfășoare un program de control permanent al gradului radioactivității în atmosferă.

În Comitetul nr. 1

NEW YORK 12. — De la trimisul special Agerpres, C. Alexandroaie: Comitetul numărul 1 al Adunării Generale, care se ocupă de probleme politice și de securitate, a trecut la dezbaterea punctului trei al agendei sale, intitulat „Denuclearizarea Americii Latine".

Abordarea acestei probleme este o dovadă a ecoului favorabil crescînd de care se bucură în întreaga lumea ideea înțelegerilor pe plan regional în vederea împiedicării răspîndirii armelor nucleare prin crearea de zone denuclearizate în diferite părți ale globului. În cadrul dezbaterilor de pînă acum din Adunarea Generală și Comitetul Politic, aproape 60 de delegați s-au referit la problema zonelor denuclearizate, iar marea lor majoritate au sprijinit această idee subliniind aportul însemnat ce-l poate aduce la destinderea încordării internaționale, întărirea încrederii între state, netezirea drumului spre dezarmarea generală și totală.

Luînd cuvîntul în ședința de luni seara pentru a prezenta membrilor Comitetului proiectul de rezoluție comun în această problemă a 10 țări latino-americane, reprezentantul Braziliei a subliniat sprijinul larg de care se bucură ideea creării unei zone denuclearizate în America Latină și a arătat că ea a fost salutată de state din toate continentele și aparținînd tuturor sistemelor social politice.

În ședința de marți dimineața a Comitetului Politic au luat cuvîntul în aceeași problemă reprezentanții Republicii Peru, Tanganica și Indoneziei, care au salutat această propunere, arătînd că ea se înscrie pe linia eforturilor pe care le depun popoarele pentru crearea celor mai propice condiții în vederea dezarmării generale și totale.

În Comitetul de tutelă

NEW YORK 12 (Agerpres). — În Comitetul de tutelă al O.N.U. au început dezbaterile cu privire la problema teritoriilor aflate sub administrația colonială a Portugaliei.

În prima ședință președintele Comitetului de tutelă a dat citire unei scrisori din partea căpitanului portughez, Enrique Galvao, care în anul 1961 în fruntea unui grup de patrioți portughezi, a capturat transatlanticul „Santa Maria". În această scrisoare, căpitanul Galvao, care se află în prezent în exil în Brazilia, a cerut să fie audiat ca petiționar în cursul dezbaterilor întrucît a funcționat ca guvernator al Angolei. Reprezentantul S.U.A., Sidney Yates, a declarat că, dacă Galvao va veni la O.N.U., Statele Unite se vor vedea obligate să-l aresteze și să-l predea autorităților portugheze în virtutea tratatului de extrădare portughezo-american. Declarația reprezentantului american a fost criticată de delegatul Republicii Togo care a declarat că „această afacere ar putea crea un precedent primejdios". Critici asemănătoare au fost formulate și de reprezentantul Somaliei, precum și de delegați din alte țări.

Comitetul a hotărît să amîne pentru miercuri discuțiile pentru ca Secretariatul O.N.U. să poată prezenta un raport cu privire la aspectele juridice ale problemei.

Declarațiile lui U Thant

NEW YORK 12 (Agerpres). — „Popoarele refuză să accepte ideea că mizeria este o fatalitate de neînlăturat", a declarat, printre altele, U Thant, secretarul general al O.N.U., într-o cuvîntare rostită la Asociația americană pentru Națiunile Unite.

Ajutorul acordat de unele state țărilor pe cale de dezvoltare este insuficient — a spus el. „Ajutorul economic prin el însuși nu reprezintă soluția problemei". Țările pe cale de dezvoltare au nevoie, în primul rînd, de posibilitatea de a-și desface produsele — în esență materiile prime — la prețuri echitabile pe piețele mondiale. Economiștii au stabilit, a declarat vorbitorul, că în ultimii zece ani ajutorul economic acordat țărilor pe cale de dezvoltare nu a reușit să acopere pierderile suferite de aceste țări prin scăderea prețurilor la materiile prime exportate de ele.

Secretarul general al O.N.U. și-a exprimat speranța că procesul de decolonizare a Africii, unde „progresul spre independență este insuficient", nu va fi amînat multă vreme. Fără a specifica Republica Sud-Africană, U Thant a subliniat, de asemenea, că „viitorul unei țări în care discriminarea rasială a fost ridicată la rangul de doctrină de stat, inspiră cele mai vii neliniști".

Rezultatele alegerilor parțiale din Italia

ROMA 12 Corespondentul Agerpres transmite: La 10 și 11 noiembrie au avut loc în Italia alegerile administrative parțiale în numeroase comune. „Din datele care se referă la comune cu o populație de peste 10.000 de locuitori reiese că Partidul democrat creștin a obținut 44,3 la sută din voturi față de 41,45 la sută în alegerile trecute. O importantă creștere a numărului de voturi a fost obținută de Partidul comunist: de 30,28 la sută din voturi față de 28,4 la sută obținute în alegerile trecute. În felul acesta Partidul comunist va avea cu 15 locuri mai mult decît pînă acum în consiliile comunale.

Ziarul „Unita" scrie că rezultatul alegerilor comunale indică o îmbunătățire simțitoare a poziției Partidului comunist.

Față de alegerile trecute, celelalte partide au obținut următoarele rezultate: Partidul socialist — 8,82 la sută (față de 10,13 la sută), Partidul social-democrat — 3,29 la sută (2,40 la sută), Partidul liberal 2,67 la sută (5,4 la sută), gruparea neofascistă „Mișcarea socială italiană" — 2,47 la sută (4,1 la sută), alte grupări de dreapta — 6,21 la sută (9,79 la sută).

Demisia guvernului sirian

DAMASC 12 (Agerpres). — Agențiile de presă anunță că primul ministru sirian, Salah Bitar, și-a prezentat demisia. Consiliul național al comandamentului revoluției din Siria a acceptat la 11 noiembrie această demisie.

Agenția Associated Press subliniază că demisia lui Salah Bitar nu indică nici o schimbare în politica actualului regim din Siria. „Guvernul care urmează a fi format în următoarele 48 de ore, arată agenția, va fi controlat ca și precedentul guvern de partidul Baas". Agenția France Presse adaugă că „în cercurile bine informate se apreciază că demisia guvernului a fost prezentată pentru a permite constituirea unui nou guvern care să reflecte politica trasată de cel de-al VI-lea Congres național al Partidului Baas care s-a ținut la Damasc între 5 și 23 octombrie".

La 31 octombrie a început în Japonia campania electorală în vederea alegerilor generale, care vor avea loc la 21 noiembrie 1963. Iată un aspect de la un miting electoral organizat în marele oraș japonez Osaka.

Ambasadorul R. P. Romîne la New Delhi primit de președintele Indiei

NEW DELHI 12 (Agerpres). — În ziua de 11 noiembrie președintele Indiei, Radhakrishnan, l-a primit în vizită pe ambasadorul R. P. Romîne la New Delhi, Iancu Horațiu, în legătură cu plecarea sa definitivă din India.

Cu această ocazie, președintele și-a reamintit cu plăcere de vizita în India a delegației conduse de președintele Consiliului de Stat al R. P. Romîne, Gheorghe Gheorghiu-Dej, precum și de propria sa vizită în Romînia, despre care a spus că păstrează amintiri frumoase.

Totodată, el a apreciat foarte mult succesul colaborării romîno-indiene exprimîndu-și convingerea că această colaborare se va dezvolta și mai mult în viitor.

Deschiderea lucrărilor parlamentului britanic

LONDRA 12 (Agerpres). — La 12 noiembrie a început la Londra a cincea sesiune a parlamentului britanic, ultima sa sesiune înainte de alegerile de anul viitor. Conform tradiției, lucrările sesiunii au debutat prin citirea mesajului tronului asupra politicii viitoare, interne și externe, a guvernului britanic.

Referindu-se la politica externă a guvernului britanic, mesajul subliniază însemnătatea Tratatului de la Moscova de interzicerea limitată a experiențelor nucleare, a cărei semnare a fost salutată în lumea întreagă. „Încurajat de aceasta, guvernul britanic va continua să militeze pentru cauza păcii cu o încredere și vigoare reînnoite". După ce subliniază că prin răbdare și perseverență se poate ajunge la o „creștere a încrederii dintre cele două grupuri de puteri", mesajul relevă că guvernul britanic va continua să sprijine O.N.U. În mesaj se subliniază în mod deosebit că Anglia va continua să sprijine N.A.T.O. și celelalte blocuri din care face parte și că „forțele ei armate vor continua să-și joace rolul în lume".

Referindu-se la problema relațiilor economice ale Angliei, mesajul subliniază că guvernul britanic va continua eforturile sale pentru a se realiza o reducere a barierelor comerciale înăuntrul și înafara Europei. În această direcție mesajul preconizează consolidarea Asociației europene a liberului schimb A.E.L.S. și, „în același timp, căutarea unor forme de relații armonioase cu Piața comună și cu membrii săi". Ocupîndu-se de viitorul relațiilor economice dintre partenerii atlantici, mesajul subliniază faptul că „guvernul britanic acordă o mare importanță negocierilor tarifare din cadrul GATT de anul viitor precum și conferinței O.N.U. asupra comerțului și dezvoltării".

Referindu-se la problema teritoriilor coloniale ale Angliei, mesajul relevă că se vor adopta o serie de legi care să prevadă acordarea independenței Kenyei, Maltei, Nyassalandului și Zanzibarului, precum și promulgarea unei constituții pentru insulele Bahamas.

Trecînd la politica internă a Angliei, mesajul tronului relevă faptul că guvernul va căuta să întărească balanța dintre producția agricolă autohtonă și produsele agro-alimentare importate pe baza întăririi agriculturii britanice. Mesajul preconizează adoptarea unor măsuri care să prevină importurile ce subminează piața internă.

După citirea mesajului, cele două Camere ale Parlamentului britanic au trecut la dezbaterile propriu-zise care vor dura pînă la 18 noiembrie.

HOME: Problemele internaționale dificile trebuie rezolvate pe calea tratativelor

LONDRA 12 (Agerpres). — Primul ministru britanic, Sir Alec Douglas-Home, a declarat în cadrul unui banchet oferit de primarul orașului Londra, că problemele internaționale dificile, inclusiv problema Berlinului, trebuie rezolvate pe calea tratativelor, oricît de mult ar dura aceasta, deoarece omenirea nu are de ales altă cale. Oamenii trebuie să înceteze să ducă războaie și să renunțe la acest mijloc ca instrument de rezolvare a conflictelor, a spus Home.

În continuare, primul ministru a subliniat necesitatea menținerii de către Anglia a forței nucleare proprii, motivînd aceasta prin faptul că Anglia trebuie să-și mențină în continuare influența în lume. Noi, a spus el, am putea să ne schimbăm poziția în această problemă numai dacă se va realiza dezarmarea atît în domeniul armamentului nuclear cît și convențional.

Acțiuni pentru aplicarea hotărîrilor O. N. U. privind Africa de sud

Corespondență din Stockholm

În primăvara acestui an organul de coordonare a activității organizațiilor de tineret din Suedia, Danemarca și Norvegia, a început o acțiune împotriva politicii de segregare rasială dusă de regimul din Africa de sud. Această acțiune a avut drept scop boicotarea mărfurilor ce se importă din Africa de sud de către publicul consumator. Este vorba, mai întîi de fructe, conserve de fructe și vinuri care se importă în țările de nord din Africa de sud în cantități relativ mari.

Campania de boicotare a fost precedată și de alte acțiuni duse de diferite organizații. De pildă, au avut loc demonstrații împotriva politicii de apartheid atunci cînd sportivi albi din Africa de sud au participat la concursuri organizate la Stockholm.

Dar campania începută în această primăvară, s-a transformat într-o vastă acțiune coordonată, deosebită de cele întreprinse anterior în țările din nordul Europei. Ea își are originea în Suedia. Consiliul național al tineretului din Danemarca și Norvegia. Acțiunea a constituit o expresie a nemulțumirii față de felul cum este înfăptuită recomandarea Adunării Generale a O.N.U. adoptată în cursul lunii decembrie a anului 1962, ca statele membre ale O.N.U. să determine guvernul sud-african să-și schimbe politica. Faptul că Suedia s-a abținut de la vot a provocat proteste energice în presa suedeză precum și în rîndul multor organizații.

Boicotul împotriva mărfurilor din Africa de sud se desfășoară astfel: tinerii demonstrează cu pancarte în fața magazinelor unde se vînd mărfuri importate din Africa de sud. Se difuzează material informativ, arătîndu-se care mărfuri sînt de provenință sud-africană și se convoacă adunări de protest. S-a obținut chiar ca mișcarea sindicală să recomande membrilor săi sprijinirea boicotului. Organizațiile cooperativelor de consum au hotărît să nu se vîndă mărfuri provenite din Africa de sud și într-o serie de adunări ale consiliilor comunale și municipale s-a luat hotărîrea să nu se cumpere produse de provenință sud-africană pentru bucătăriile internatelor unor școli.

Boicotul a avut un mare succes.

Vii reacții de protest au fost provocate de faptul că mai multe mari întreprinderi suedeze au participat la tîrgul de mostre de la Johannesburg din Africa de sud. Aceste întreprinderi sînt supuse unor susținute presiuni pentru că au refuzat să pună capăt relațiilor lor, de afaceri, cu Africa de sud. Acum cîteva săptămîni, la posturile de televiziune suedeze a fost difuzat un program, în care un reprezentant de frunte al marii firme suedeze A.S.E.A. a apărat în mod public politica de segregare rasială. Această acțiune a fost condamnată de aproape toate ziarele.

Episoadele cele mai dramatice din cadrul campaniei s-au produs în legătură cu descărcarea mărfurilor provenite din Africa de sud în porturile scandinave: la Aalborg și Copenhaga în Danemarca și la Goteborg și Stockholm în Suedia. Docherii din aceste porturi au refuzat să descarce vasele cu mărfuri provenite din Africa de sud cu toate că ei au fost amendați pe motivul că au refuzat munca în mod ilegal. Legislația muncii din țările scandinave prevede ca, docherii portuari care refuză să execute descărcări, în astfel de cazuri, să fie citați în fața așa-numitelor instanțe muncitorești, unde sînt condamnați la amenzi. Din spirit de solidaritate, ei au refuzat totuși să descarce mărfurile provenite din Africa de sud, cu toate că în acest fel au trebuit să suporte anumite consecințe economice. Aceasta a determinat sindicatele docherilor din țările scandinave să ceară energic ca guvernele să hotărască interzicerea generală a importului de mărfuri din Africa de sud. Ca urmare însă a opoziției Asociației armatorilor și firmelor de import cererea nu a fost satisfăcută.

Ținînd seamă totuși, de creșterea presiunii opiniei publice, miniștrii de externe ai Suediei, Danemarcei și Norvegiei au luat o inițiativă în problema Africii de sud, la începutul actualei sesiuni a Adunării Generale a O.N.U.

Astfel, ei au prezentat propunerea ca să fie studiat modul în care, după ce regimul Verwoerd va fi renunțat la politica sa de apartheid, se vor putea crea garanții ca în Africa de sud albii și negrii să poată trăi în mod pașnic unii alături de alții. Evident, această inițiativă nu dă răspuns la problema acută, cum poate fi regimul Verwoerd obligat, să pună capăt politicii sale de apartheid.

Între timp, lupta opiniei publice din țările nordice, continuă. Organizațiile de tineret au arătat că ele vor continua boicotul atît timp cît motivul acestuia există, și anume politica de segregare rasială. Iar numărul vocilor din presă care cer guvernelor scandinave să ia o atitudine precisă în problema Africii de sud este în creștere.

INGEMAR ANDERSSON

12 noiembrie 1963

În Uniunea Sovietică a fost lansat

Satelitul artificial al Pămîntului „Cosmos-21"

MOSCOVA 12 (Agerpres). — TASS transmite: **La 11 noiembrie 1963, în Uniunea Sovietică a fost lansat satelitul artificial al Pămîntului „Cosmos-21".**

La bordul satelitului s-a instalat aparatajul științific pentru explorarea în continuare a spațiului cosmic în cadrul programului anunțat de agenția TASS, la 16 martie 1962.

Potrivit datelor preliminare, satelitul s-a plasat pe o orbită apropiată de cea stabilită prin calcul, avînd următorii parametri: **perioada inițială de revoluție — 88,5 minute, depărtarea maximă de suprafața Pămîntului (la apogeu) — 229 km, depărtarea minimă (la perigeu) — 195 km, unghiul de înclinație al orbitei față de planul Ecuatorului — 64 grade 50 minute.**

La bordul satelitului s-au montat sisteme radiotehnice pentru măsurarea precisă a elementelor orbitei și aparatajul radiotelemetric pentru transmiterea pe Pămînt a datelor referitoare la funcționarea aparatajului științific instalat la bord.

Centrele terestre ale complexului de ghidare-măsurare, situate pe teritoriul Uniunii Sovietice, efectuează observații asupra satelitului și recepționează informația telemetrică.

La Alger s-a terminat, recent, congresul reprezentanților țăranilor care au primit pămînt în urma reformei agrare efectuate în Republica Algeriană Democratică și Populară. In fotografia de mai sus: un mare grup de delegați la congres.

În cîteva rînduri • În cîteva rînduri

● La invitația C.C. al P.M.S.U. și a guvernului revoluționar muncitoresc țărănesc va sosi în curînd în R.P. Ungară, într-o vizită prietenească o delegație a C.C. al P.M.U.P. și a Consiliului de Miniștri al Republicii Populare Polone, în frunte cu Wladyslaw Gomulka, prim-secretar al C.C. al P.M.U.P., și Jozef Cyrankiewicz, președintele Consiliului de Miniștri al R. P. Polone (Ag.)

● **La sediul Uniunii literaților polonezi a avut loc în seara zilei de 11 noiembrie un cocteil dat în cinstea delegației de scriitori romîni, care se află în vizită în R. P. Polonă, la invitația Uniunii literaților polonezi. Delegația este condusă de Demostene Botez, vicepreședinte al Uniunii Scriitorilor din R. P. Romînă.**

Cu prilejul încheierii vizitei în seara zilei de 12 noiembrie, Gheorghe Diaconescu, ambasadorul R. P. Romîne în R. P. Polonă, a oferit un cocteil. (Ag.).

● *Guvernul Guyanei Britanice a adoptat măsuri care ușurează considerabil procedura comerțului cu țările socialiste. Conform hotărîrii, data publicității la 11 noiembrie, oamenii de afaceri din această țară nu vor mai fi nevoiți să obțină din partea guvernului licențe pentru importul mărfurilor din țările socialiste, (Ag.).*

● Ministrul afacerilor externe al Danemarcei, Per Häkkerup, care întreprinde o vizită oficială de 10 zile în Uniunea Sovietică, a fost primit la 12 noiembrie de Andrei Gromîko, ministrul afacerilor externe al U.R.S.S. În cursul convorbirii s-au abordat o serie de probleme de interes comun. (Ag.).

● Adunarea orășenească de deputați din Berlinul democrat întrunită în ședință de constituire, a reales ca primar general al Marelui Berlin pe Friedrich Ebert, membru al Biroului Politic al C.C. al P.S.U.G. (Ag.).

● **Agenția M.E.N. anunță că luni seara, la Palatul de Cultură din Alexandria a fost inaugurată o expoziție de fotografii din Republica Populară Romînă. La festivitatea de deschidere au participat ambasadorul R.P. Romîne la Cairo, Mircea Nicolaescu, decanul Facultății de arte frumoase din Alexandria, Ahmed Osman, și alte persoane oficiale din R.A.U. Fotografiile expuse oglindesc progresul industrial, agricol, social, economic și cultural din Romînia.**

● Consiliul Organizației Națiunilor Unite pentru alimentație și agricultură (F.A.O.), întrunit în vederea pregătirii conferinței care urmează să aibă loc la 16 noiembrie, a anunțat că lucrările acestei conferințe vor fi prezidate de delegatul Japoniei, S. Nasu. Consiliul a anunțat, de asemenea, și președinții diferitelor comisii și a adoptat proiectul ordinei de zi a conferinței.

● **Potrivit ultimului recensămînt efectuat în luna aprilie a.c. populația statului Sierra Leone a fost de 2 183 000 locuitori. Față de anul 1952 populația a crescut cu 178 000 locuitori. Capitala țării, Freetown, are o populație de 128 000 locuitori. (Ag.).**

● *La ședința anuală a Biroului Federației Camerelor de comerț, industrie și agricultură din țările arabe, ale cărei lucrări au avut loc la Beirut, (Liban) s-a hotărît construirea unui drum transarabic. Drumul, a cărui realizare este urgentă, va face posibilă deplasarea rapidă a persoanelor și mărfurilor din porturile țărilor arabe de la Marea Mediterană pînă la cele din Golful Persic. (Ag.).*

● Cu prilejul discutării bugetului Franței, Adunarea Națională franceză a aprobat, în urma consimțămîntului președintelui de Gaulle, alocarea sumei de 100 milioane franci pentru crearea unui centru internațional de cercetări în domeniul cancerului. Surse guvernamentale franceze au relevat că la acest centru internațional vor fi invitate să participe, cu fonduri și asistență tehnică, și alte țări care desfășoară cercetări în domeniul cancerului. (Ag.).

● *La Stockholm s-a anunțat că ziarul social-democrat „Ny Tid" din Goteborg, care a fost înființat în anul 1892 și este considerat drept unul dintre cei mai bine informați purtători de cuvînt ai Partidului social democrat suedez, își va înceta apariția cu începere de la 1 ianuarie 1964. Încetarea apariției acestui ziar se datorește „dificultăților financiare". (Ag.).*

● **Recent, organele securității de stat au arestat la Moscova pentru spionaj pe cetățeanul american Frederick Charles Barghoorn, aflat în Uniunea Sovietică în calitate de turist. Cazul lui F. Ch. Barghoorn se află în cercetare. (TASS).**

● *Primul ministru al Cambodgiei, prințul Norodom Sianuk, a anunțat naționalizarea tuturor întreprinderilor de export și import din Cambodgia. Această hotărîre va intra în vigoare la 1 ianuarie 1964, cînd camerele de comerț vor fi transformate în „birouri ale statului de vînzare și cumpărare". La șase luni după intrarea în vigoare a acestei hotărîri, a declarat prințul Norodom Sianuk, guvernul cambodgian va naționaliza băncile și va crea o bancă națională care va înlocui actualele bănci particulare. (Ag.).*

● În legătură cu catastrofa minieră de la Ohmuto (Insulele Kiusiu), Federația națională a sindicatelor muncitorilor din industria carboniferă a decretat ziua de 12 noiembrie zi de acțiuni comune. Răspunzînd chemării federației, peste 800.000 de muncitori au participat la Tokio la un miting și o demonstrație desfășurate sub semnul luptei în sprijinul revendicărilor minerilor privind asigurarea de către guvern și de către companiile miniere a securității muncii în industria carboniferă. (Ag.).

BRUXELLES: Conferința reprezentanților Pieței comune în problemele agrare

BRUXELLES 12 (Agerpres). — La 12 noiembrie s-a deschis la Bruxelles conferința miniștrilor de externe și de agricultură ai celor șase țări ale Pieței comune pentru a discuta problemele agrare. După cum se știe, la conferința încheiată la 5 noiembrie tot la Bruxelles a miniștrilor agriculturii ai „celor șase" examinarea acestor probleme și în primul rînd a chestiunii stabilirii unor prețuri uniforme la cereale nu a dat rezultate.

Vicepreședintele Pieței comune, Sicco Mansholt, a prezentat conferinței un raport al comisiei C.E.E. privind subsidiile acordate în cele șase țări agricultorilor în care se spune că aceste subsidii „denaturează concurența" și că în consecință trebuie să fie desființate „pentru a aduce pe fermierii tuturor celor șase țări la același nivel competitiv". Un al doilea raport, prezentat tot de Mansholt, se ocupă de politica agricolă a Pieței comune în ce privește producția de carne, ouă și păsări. Mansholt a declarat că este necesară stabilirea unei politici agricole comune a celor șase în vederea viitoarelor negocieri cu Statele Unite în problema tarifelor vamale.

Raportul Comisiei C.E.E. privind stabilirea unui preț comun întîmpină opoziție în țările Pieței comune. Uniunea țăranilor din R. F. Germană se împotrivește acestui preț deoarece este mai mic decît cel din Germania occidentală. La conferința Uniunii ținută la Freiburg, președintele organizației, Rehwinkel, a declarat că agricultorii vest-germani cer menținerea prețului grînelor la nivelul actual. Ziarul vest-german „Deutsche Zeitung" anunță că și cele două uniuni țărănești din Belgia — valonă și flamandă — resping cererea Comisiei C.E.E. De asemenea, ziarul „Frankfurter Allgemeine Zeitung" citează o declarație a președintelui Uniunii țăranilor mici și mijlocași din Italia care a spus că stabilirea unui preț comun mai redus la cereale pentru cele șase țări ar aduce grave prejudicii țăranilor italieni.

Ce arată ultimul raport al O.E.C.D.

PARIS 12 (Agerpres) — La Paris a fost dat publicității ultimul raport al O.E.C.D. (Organizația pentru Colaborare și Dezvoltare Economică) din care fac parte țările vest-europene: S.U.A., Canada și altele, care scoate în relief principalele probleme puse economiei Greciei ca urmare a asocierii ei la Piața comună. Raportul arată că economia Greciei va fi supusă presiunii unei concurențe sporite în condițiile vamale decurgînd din această asociere și de aceea va necesita „o profundă readaptare în ce privește modernizarea structurilor productive și economice ale țării". Autorii raportului relevă că, deși s-au obținut pînă acum unele „progrese", perspectivele anului 1963 „nu se arată prea încurajatoare. Creșterea produsului național brut, calculat la 8 la sută, nu va putea fi realizat".

„Încetinirea ritmului de dezvoltare constituie un avertisment, se afirmă în raportul O.E.C.D. Dat fiind nivelul de trai relativ redus și procentul ridicat al șomajului total și parțial, dezvoltarea rapidă a activității economice continuă să fie neapărat necesară". Ca remedii pentru îmbunătățirea situației economice a Greciei, raportul recomandă, printre altele, investiții de capital străin.

Redacția: Piața Scînteii, Tel. 17.60.10. Administrația: 17.60.20. Interior 1.400. Abonamentele se primesc la toate oficiile poștale, factorii poștali și difuzorii din întreprinderi și instituții. Tiparul Combinatului Poligrafic Casa Scînteii