Proletari din toate ţările, uniţi-vă !

Romînia liberă

ORGANUL SFATURILOR POPULARE DIN REPUBLICA POPULARĂ ROMÎNĂ

Anul XXII nr. 6027
4 pagini
20 bani
Marţi
3 martie
1964

REALIZĂRI ŞI PERSPECTIVE ÎN FOLOSIREA COFRAJULUI GLISANT

Cu cîţiva ani în urmă, la clădirile cu multe etaje a început să se folosească o metodă nouă. Este vorba de metoda cofrajului glisant. Prelucrată şi adaptată condiţiilor tehnice şi economice ale ţării noastre, metoda cofrajului glisant a căpătat o dezvoltare rapidă, prin aplicarea ei realizîndu-se importante economii de manoperă, de lemn de construcţii şi de oţel, reducîndu-se timpul de execuţie al construcţiilor într-o proporţie însemnată.

Astfel, începînd cu Mamaia şi continuînd cu Constanţa, Bucureşti, Oneşti, Hunedoara, Cluj, Bacău, Braşov, Piatra-Neamţ, Ploieşti, s-au ridicat zeci şi zeci de blocuri la care metoda cofrajului glisant şi-a dovedit avantajele. Constructorii de la diferitele şantiere şi din institutele de proiectare au adus, cu fiecare nouă lucrare, îmbunătăţiri acestei metode care deschide posibilităţi noi de industrializare a procesului de execuţie a blocurilor înalte. **Putem spune că rezultatele obţinute sînt remarcabile. Faţă de acum 4—5 ani, cînd execuţia scheletului de beton şi a zidăriei unei clădiri cu 10 etaje se întindea la şantierele bine organizate pe o durată de minimum 3 luni, în prezent, cu ajutorul cofrajului glisant în intervalul celor 14 zile cît durează glisarea, pereţii construcţiei sînt turnaţi, tencuiţi, cu tîmplăria exterioară montată şi cu o parte din traseele electrice îngropate; iar după încă 20 de zile, toate planşeele pot fi montate, în special la clădirile prevăzute cu planşee prefabricate.** Aplicarea metodei cofrajului glisant obligă constructorul să-şi organizeze lucrul pe şantier în lanţ, folosind continuu, fără muncă în asalt, muncitorii de diferite specialităţi, consumul de manoperă fiind şi el mai redus. Construcţia propriu-zisă are de asemenea de cîştigat prin folosirea acestei metode, întrucît se obţine o structură de rezistenţă din beton armat, practic monolită, cu o comportare bună la fenomene seismice şi cu posibilitatea adaptării la partiurile de arhitectură cele mai pretenţioase. Estetica faţadelor, în cazul unei colaborări rodnice între arhitectul şi inginerul proiectant, poate fi variată şi atrăgătoare.

În ceea ce priveşte consumurile de materiale, la construcţiile realizate prin metoda cofrajului glisant situaţia se prezintă favorabil: cantitatea de oţel-beton este dintre cele mai reduse, iar lemnul pentru cofraje, în cazul unei refolosiri raţionale la un număr cît mai mare de construcţii, ajunge aproape de consumul realizat la construcţiile din panouri mari.

Metoda cofrajului glisant, care după cum am arătat se situează printre metodele de construcţii cele mai avantajoase, are încă posibilităţi de a fi îmbunătăţită. Pentru aceasta, este necesară însă o colaborare strînsă între executanţi, proiectanţi şi cercetători.

Betonul care se toarnă în cofrajele glisante, în unele cazuri, nu apare suficient de compact, iar faţa sa prezintă denivelări care necesită o tencuială groasă de circa 3—5 mm. Acest neajuns poate fi înlăturat pe mai multe căi. E nevoie ca betoniştii să fie mai bine instruiţi în vederea unei mai bune vibrări a betonului din pereţi. Pe de altă parte, compoziţia betonului poate constitui în continuare o temă de studiu a INCERC pentru mărirea cantităţii de nisip, întrucît astfel se obţine la decofrare o faţă ce nu mai trebuie prelucrată. De asemenea, înclinarea cofrajului trebuie redusă, pentru a înlătura denivelările de pe faţa betonului; o compoziţie reuşită a betonului va permite şi mărirea vitezei medii de ridicare a cofrajului de la 10 cm/oră la 15 cm/oră, fapt care va mări sensibil productivitatea şi va reduce cheltuielile.

O altă necesitate ce se impune faţă de condiţiile şi cerinţele actuale este aceea a tipizării panourilor de cofraj glisant, astfel ca ele să facă parte din inventarul întreprinderilor de construcţii, urmînd ca la o anumită clădire să se proiecteze şi să se execute numai cîteva panouri speciale. În modul acesta, se va asigura reutilizarea acestor panouri de 15—20 de ori, costurile şi consumurile de materiale reducîndu-se în consecinţă. Podinele şi grinzile de susţinere se pot de asemenea modula şi tipiza. Menţionez soluţia experimentată cu bune rezultate, în Bucureşti, cu platforma inferioară din plasă de oţel-beton sudat.

Utilajul de ridicare a cofrajului trebuie şi el îmbunătăţit, în vederea uşurării operaţiunilor de montare şi demontare. Astfel, prinderea jugurilor de traversă este indicată să fie reglabilă, cu şurub, cum de altfel s-a şi folosit pe unele şantiere, iar traversa să fie mai depărtată de podină pentru a permite lucrul sub ea. Trustul de utilaj greu (T.U.G.) care execută confecţia metalică pentru cofrajul glisant are posibilitatea să studieze şi acest aspect.

Structura de beton a clădirilor ce se execută cu ajutorul cofrajului glisant se cere studiată şi ea în continuare, pentru simplificarea armăturii pereţilor, prin prevederea de carcase de oţel-beton preconfecţionate. Modul de prindere al planşeelor prefabricate de pereţi consumă o cantitate importantă de manoperă şi reduce ritmul de montare a planşeelor, deci este încă susceptibil de alte îmbunătăţiri, la care cercetătorii şi noi, proiectanţii, sîntem datori să reflectăm mai mult. Termoizolarea pereţilor n-a ajuns nici ea la o soluţie definitivă, aşezarea blocurilor de granulit sau de beton spumos în pereţi făcîndu-se cu oarecari dificultăţi, şi nu în mod ordonat. O dată cu introducerea în construcţii a planşeelor termoizolante fabricate în industrie, problema pereţilor exteriori va căpăta o rezolvare calitativ superioară şi va fi în acelaşi timp deosebit de simplu de executat.

În ceea ce priveşte finisarea pereţilor de beton executaţi în cofraje glisante, în momentul de faţă se aplică peste tencuiala de 0,5 cm, executată de pe platforma suspendată, o vopsea cu „vinarom" la faţade şi zugrăveli cu culori de apă la interior. Pe unele şantiere (Piatra-Neamţ, Bacău) s-au executat placaje din cărămidă aparentă direct de pe podina suspendată. Prin măsurile arătate mai sus (compoziţia betonului, înclinarea cofrajului, viteza de ridicare), se vor putea obţine pereţi la care tencuiala va fi redusă aproape în totalitate. În a-

Ing. MIHAI BARBAIANI
şef de atelier ISCAS, laureat al Premiului de Stat

(Continuare în pag. 3-a)

AZI VĂ INFORMĂM DESPRE:

Rampă automată pentru recondiţionarea materialului tubular

MOINEŞTI (coresp. R. l.). — Pînă nu de mult recondiţionarea materialului tubular şi a utilajelor din schelele petroliere din Moldova, se făcea la întreprinderile din afara regiunii, fapt care ducea nu numai la pierdere de timp, dar şi la cheltuieli de transport.

Pentru preîntîmpinarea acestei situaţii, un colectiv de specialişti din cadrul Trustului de extracţie Moineşti a conceput şi realizat o rampă automată pentru recondiţionarea materialului tubular. Instalaţia, care a intrat de curînd în funcţiune la Moineşti, asigură executarea automată a manipulărilor şi operaţiilor de recondiţionare a acestor materiale: tubinguri, burlane, prăjini de foraj, capete de pompare, preventoare de erupţie etc. Prin utilizarea acestei instalaţii se realizează economii de peste 1 milion de lei.

Mărirea capacităţii centralei telefonice la Timişoara

TIMIŞOARA (coresp. R. l.). — La Timişoara s-au terminat lucrările de mărire a capacităţii centralei telefonice. Reţeaua de cable a fost înzestrată cu alte 30 de grupe noi, fapt ce a permis şi extinderea numărului de abonaţi cu 1 400, trecîndu-se la sistemul cu cinci cifre. Pentru a veni în ajutorul cetăţenilor, oficiul poştal de telefoane din Timişoara a editat şi o nouă carte cu actualele numere.

Excursii în colectiv

La sfîrşitul săptămînii acesteia vor avea loc numeroase acţiuni turistice. Agenţia Bucureşti a O.N.T. organizează o serie de excursii speciale în colectiv. Astfel, vor avea loc excursii de o zi şi o zi jumătate la Predeal şi Sibiu — cu întoarcere pe Valea Oltului, precum şi la Sinaia şi Tuşnad. Cazarea se va face la vile şi în marile hoteluri. De asemenea, se vor desfăşura excursii de o zi la Doftana—Sinaia, Sărata Monteoru—Ploieşti şi de trei zile la Bicaz, Tuşnad şi Braşov.

Pentru a uşura deservirea turiştilor, înscrieri se primesc atît la agenţia din Calea Victoriei nr. 100 cît şi la Filiala O.N.T. din B-dul Republicii nr. 68.

La aceste unităţi vor începe înscrieri în cursul acestei săptămîni şi pentru excursia de o zi la Braşov cu autocarele, cu prilejul meciului de fotbal din 15 martie dintre echipele Steaua Roşu şi Steaua, meci contînd pentru prima etapă a campionatului categoriei A.

Minereu cu conţinut metalic ridicat

TELIUC (coresp. R. l.). — Colectivul de muncă de la exploatarea minieră Teliuc dă o deosebită atenţie îmbunătăţirii conţinutului metalic al minereului pe care îl extrag. Pentru rezolvarea acestei probleme s-a extins puşcarea selectivă, a fost reorganizată munca de alegere a sterilului vizibil şi s-a îmbunătăţit controlul tehnic de calitate.

Efectul măsurilor întreprinse începe să se vadă. În primele două luni din anul acesta conţinutul de fier al minereului extras şi livrat a crescut cu aproape 1 la sută faţă de cifra planificată.

Reluarea circulaţiei cu vasele Navrom pe Dunăre

În urma dezgheţului, începînd de azi, 3 martie, în diferite puncte, se reiau cursele pe Dunăre cu vasele NAVROM. Circulaţia reîncepe pe liniile: Galaţi — Brăila, Brăila — Sulina, Tulcea — Chilia Veche. Tot de la această dată se poate trece cu bacul peste Dunăre în punctele Giurgeni şi Vadul Oii.

Teatrul popular în turneu

O caravană străbate zilele acestea de iarnă diferite sate de pe malul Borcei. Artiştii amatori de la Teatrul popular din Călăraşi întreprind un turneu în comunele din cuprinsul raionului. Din noul repertoriu fac parte şi piesele: „O noapte furtunoasă", „Nota zero la purtare", „Spectacol muzical coregrafic", precum şi cîteva scenete realizate de către Teatrul de păpuşi.

În cursul acestei luni artiştii amatori călăraşeni au prezentat cinci spectacole în comunele Radu Negru, Ulmu, Dorobanţu, Ceacu şi Cuza Vodă. În zilele următoare ei îşi vor continua turneul şi vor prezenta spectacole pentru colectivişti în alte comune de pe malul Borcei.

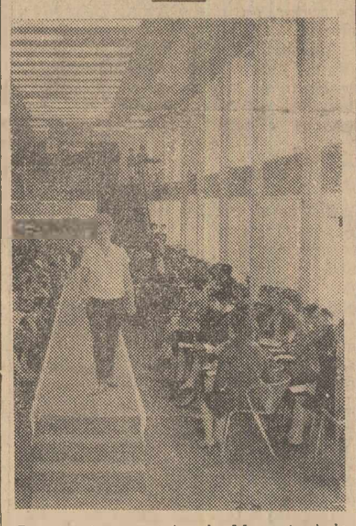

Duminică a avut loc la Magazinul de confecţii Bucureşti din b-dul Magheru o paradă a modei, unde au fost prezentate modele noi pentru sezonul de primăvară şi vară

Foto: NICU VASILE

Cum va fi vremea?

Pentru zilele de 4, 5 şi 6 martie se anunţă următorul timp probabil:

Vreme relativ rece, cu cer temporar noros. Vor cădea ninsori locale, mai ales în sudul ţării. Vînt potrivit, cu intensificări temporare, predominînd din sectorul estic. Temperatura în general staţionară. Minimele vor fi cuprinse între minus 2 la minus 12 grade, iar maximele între minus 5 la plus 5 grade.

Staţiunea experimentală pomicolă Doineşti, raionul Tîrgovişte, funcţionează în cadrul Institutului de cercetări hortiviticole şi are ca specialitate pomicultura din bazinul Dîmboviţa. În clişeu: Laboranţi şi tehnicieni ai staţiunii fac tăieturi de normare a producţiilor de rod la merii pitici din soiul „parmen auriu".

Foto: AGERPRES

Sosirea delegaţiei Comitetului Central al Partidului Muncitoresc Romîn la Pekin

PEKIN 2 (Agerpres). — Luni după amiază, a sosit la Pekin, la bordul unui avion special, delegaţia Comitetului Central al Partidului Muncitoresc Romîn, în frunte cu tovarăşul Ion Gheorghe Maurer.

Pe aeroportul pavoazat, delegaţia a fost întîmpinată de tovarăşii Liu Şao-ţi, vicepreşedinte al Comitetului Central al P. C. Chinez, Den Siao-pin, secretar general al Comitetului Central al Partidului, Pîn Cijen, membru al Biroului Politic al Comitetului Central, Kan Şen, membru supleant al Biroului Politic al Comitetului Central — membri ai delegaţiei Comitetului Central al P. C. Chinez — Ian Şan-kun, membru supleant al Secretariatului C.C., U Siu-ţiuan, membru al C. C., Cian I-min, membru supleant al C.C., Tze Iun-ţiuan, locţiitor al ministrului de externe, Fîn Ţi-pin, membru al Secretariatului Comitetului orăşenesc din Pekin al P. C. Chinez, Lu Pin, preşedintele Asociaţiei pentru prietenia chino-romînă, precum şi de peste 2 000 de persoane din diferite domenii de activitate ale capitalei chineze, care au făcut delegaţiei o primire prietenească.

Un grup de pionieri a oferit membrilor delegaţiei C.C. al P.M.R. buchete de flori.

La sosirea delegaţiei au fost de faţă ambasadorul R. P. Romîne la Pekin, Dumitru Gheorghiu, şi lucrători ai ambasadei.

★

De pe bordul avionului, tovarăşul Ion Gheorghe Maurer a adresat tovarăşului Jumjaaghiin Ţedenbal, prim-secretar al Comitetului Central al Partidului Popular Revoluţionar Mongol, următoarea telegramă:

„Zburînd deasupra teritoriului R. P. Mongole, delegaţia Comitetului Central al Partidului Muncitoresc Romîn, care face o vizită prietenească în R. P. Chineză, vă transmite un salut prietenesc şi cele mai bune urări dumneavoastră şi întregului popor mongol".

Contribuţii la dezvoltarea siderurgiei

Specialiştii Institutului de proiectări de uzine metalurgice — Ipromet — principalul institut de acest fel din ţară, au adus o contribuţie de seamă la dezvoltarea siderurgiei prin proiectarea de unităţi moderne la nivelul tehnicii actuale.

Munca lor se concretizează în cele peste 17 000 de proiecte realizate de la înfiinţare. Pe baza proiectelor Ipromet au fost construite şi date în exploatare fabrica de aglomerare cu benzi de 72 mp şi furnale de 700 mc, la Reşiţa, iar la Hunedoara fabrica de aglomerare cu benzi de 100 mp, furnalul de 1 000 mc, precum şi cuptoare Martin de 400 tone. Schemele de flux tehnologic adoptate pentru fabricile de aglomerare, concepţia şi performanţele utilajelor proiectate şi realizate în ţară, mecanizarea şi automatizarea, precum şi rezultatele obţinute în exploatare, situează aceste fabrici la un înalt nivel tehnic. Toate acestea au dus la creşterea continuă a producţiei de oţel. În 1963, de pildă, aceasta a atins peste 2 700 000 de tone, reprezentînd peste 140 kg oţel pe cap de locuitor, adică de zece ori mai mult decît producţia realizată în 1938. Paralel cu proiectele pentru dezvoltarea combinatelor şi uzinelor siderurgice au fost elaborate proiecte pentru dezvoltarea şi modernizarea fabricilor de produse refractare ca cele de la Aleşd, Turda, Braşov, Azuga, Cristian, cît şi proiectele pentru unele uzine constructoare de maşini din ţară şi pentru obiectivele industriale construite de specialiştii romîni în alte ţări.

Experienţa acumulată de specialiştii de la Ipromet le permit să rezolve cu succes sarcinile privind lucrările marelui combinat siderurgic de la Galaţi, — obiectiv principal al programului de perspectivă în dezvoltarea siderurgiei din Romînia.

(Agerpres)

Şantiere forestiere în prag de primăvară

• Mecanizări la execuţia drumurilor forestiere • Pregătiri pentru împădurirea a 65 000 hectare • Stavilă torenţilor • Acţiuni în vederea combaterii dăunătorilor

Pe şantierele de construcţie a drumurilor forestiere s-a lucrat intens în perioada de iarnă. La cele 173 puncte de lucru sînt în funcţiune peste 190 perforatoare pneumatice, 10 excavatoare şi rulouri compresoare, 13 remorci autobioxe, 14 concasoare mobile cu triori. Cu ajutorul acestor utilaje se realizează săptămînal un volum de circa 17 000 metri cubi derocări (lucrări în stîncă, străpungere de chei etc.) şi circa 23 000 metri cubi săpături şi altele.

În sectorul forestier au început şi pregătirile pentru lucrările de împădurire. Anul acesta se vor face împăduriri pe circa 65 000 ha. Pentru ca munca să se desfăşoare în bune condiţiuni imediat ce se topesc zăpezile, s-a asigurat recoltarea seminţelor de pin necesare, s-au confecţionat butaşii de plop şi salcie şi s-au identificat terenurile ce urmează a fi împădurite.

Pentru alte 30 şantiere de corectare a torenţilor ce se vor deschide în curînd, se lucrează la organizare, construindu-se cabane, magazii şi se asigură din timp aprovizionarea cu materiale. În vederea combaterii dăunătorilor din păduri s-au revizuit şi reparat aparatele şi utilajele necesare acestei acţiuni, s-a făcut aprovizionarea cu insecto-fungicide. În colaborare cu TAROM-ul se pregătesc avioanele ce se vor folosi la lucrările de combatere a dăunătorilor.

Mai mult ciment pentru construcţii

În primele două luni ale anului colectivele fabricilor de ciment au realizat o producţie cu peste 25 la sută mai mare faţă de aceeaşi perioadă a anului trecut. Sporul obţinut se datoreşte punerii în funcţiune în ultimul timp a unor linii de mare capacitate la Medgidia, Bicaz şi Turda, a modernizării utilajelor şi a folosirii mai eficiente a acestora.

În afară de sporirea producţiei au fost obţinute realizări de seamă în îmbunătăţirea calităţii şi lărgirea numărului de sortimente. Astfel, s-a ajuns ca în prezent să se producă 17 tipuri de ciment pentru industria de construcţii petrolieră şi pentru alte ramuri ale economiei.

În cursul acestui an se prevede ca fabricile de ciment să producă cu peste 420 000 tone de ciment mai mult faţă de realizările din 1963. Producţia de ciment a unei singure fabrici de mărimea celor din Medgidia, Bicaz sau Turda, este de peste două ori mai mare faţă de nivelul atins de Romînia în 1938.

(Agerpres)

Noul cartier şi cerinţele cumpărătorilor

Ploieştiul beneficiază de o gară modernă, cu un trafic mare şi cu o viaţă intensă.

Dar gara nu este numai „staţia". Ea este o noţiune mai complexă decît o aflăm din „Mersul trenurilor" — cu sau fără două tacîmuri încrucişate. În limbaj urbanistic, ea numeşte o zonă întinsă de funcţionalitate şi civilizaţie, care asociază edificiului feroviar un cartier întreg: cu străzile, casele, parcurile, magazinele şi sălile sale de spectacol.

Şi, în speţă, Gara de Sud din Ploieşti le are pe toate acestea. Ba mai mult, are în vecinătate o uzină pe care tot ea — gara — o leagă cu căi de comunicaţie. Iar între gară şi uzină — blocurile; sutele de apartamente noi.

Ceea ce îi lipseşte peisajului descris pentru a fi întreg, pentru a fi deplin, pentru a fi — am spune — în concordanţă cu el însuşi este... un mare complex comercial. Evident, nu numai pentru întregirea decorului. În cartierul Gării de Sud trăiesc şi circulă cei aproximativ 2 000 de locatari ai noilor blocuri, plus miile de muncitori ai uzinelor, plus nenumăraţii călători cu trenul şi cu autobuzul — fiindcă aici îşi are sediul şi o gară a I.R.T.A.

Dacă ar exista un complex comercial...

— Ar fi trebuit de mult să existe — ne spune tov. L. Lazăr, vicepreşedinte al sfatului popular orăşenesc, care răspunde şi de problemele aprovizionării populaţiei.

— Ştim, constructorii...

— A, nu. De astă dată nu ei poartă vina, şi la drept vorbind oraşul nostru — prin ceea ce are el mai nou şi mai frumos — le datorează mult. De pildă, elegantul complex comercial din noul cartier de locuinţe de pe b-dul Republicii. Sau cel de lîngă şcoala medie „I.L. Caragiale". Şi altele încă.

— Atunci?

— Proiectanţii!...

— Ne miră. După cîte ştim, noile cartiere de locuinţe trebuie să fie date în folosinţă o dată cu spaţiile comerciale aferente. Un proiect de sistematizare urbană nici nu poate fi predat constructorilor fără să prevadă magazinele necesare.

PĂRERI SUGESTII PROPUNERI

— Ai noştri, mă refer la tovarăşii din D.S.A.P.C. Direcţia regională de sistematizare, arhitectură, proiectări şi construcţii pentru a-l preda le-au prevăzut...

— ?!

— Dar după aceea au început... modificările. Şi, iată, a trecut un an şi tot nu le-au terminat. Ne temem să nu rămînă nefolosite şi fondurile alocate în acest an.

E de neînţeles cum aceiaşi proiectanţi care au ştiut să rezolve proiecte mai complexe — şi chiar pe acelea ale complexelor comerciale construite — nu reuşesc de astă dată să depăşească o fază care oricît ar fi de critică, nu-i scuteşte de... critica îndreptăţită a mii de locuitori.

— Trebuie să luăm autobuzul ca să ajungem la cel mai apropiat centru de carne — spune gospodina Alexandrina Popescu de la etajul 7 al blocului A.

— Pentru articolele casnice, ce să mai vorbim, trebuie să mergem pînă în centrul oraşului — adăugă o altă gospodină, Victoria Dragomirescu, din blocul B.

— Eu nici nu am cu cine lăsa casa cînd merg la „Alimentara". Pierd acolo cîte un ceas, atît e de aglomerată — se plînge şi gospodina Georgeta Leontiev din acelaşi bloc.

Dacă ar exista un complex comercial...

Dar iată că ultima intervievată — şi, după cum vom vedea, nu singura dintre persoanele cu care am discutat despre problemele aprovizionării noului cartier al Gării de Sud — ne semnalează că şi pînă atunci s-ar putea face ceva. „Alimentara" la care se referea tovarăşa Leontiev există, nu trebuie construită...

Am vizitat această unitate (nr. 193 — responsabil Constantin Iancu). Magazinul este curat, bine aprovizionat, dar... neîncăpător. Alături, o patiserie... aproape goală.

— „Alimentara" şi-ar putea muta aici, eventual cîteva din raioanele mai aglomerate — sugerează inginerul Niculaie Florescu, preşedintele comitetului de bloc. Sau, dacă nu, iată, există aici în spatele blocului nostru o magazie din zid rămasă de la constructori. E încăpătoare, ar putea fi amenajată provizoriu într-un magazin, fără mari cheltuieli.

Mergem, vedem şi constatăm oportunitatea propunerii. Dar nici prima sugestie nu e de neglijat. Lîngă patiserie e un restaurant. Iar aici se serveşte bere ca şi la patiserie. La nici 10 metri, un alt restaurant, serveşte şi produse de patiserie... Este, o situaţie cel puţin bizară ca într-un cartier în care se resimte o lipsă acută de spaţii comerciale pentru desfacerea unor articole de primă

PAUL LAMPERT
corespondentul „Romîniei libere"

(Continuare în pag. 2-a)

O nouă metodă de sudare

În ultimul timp, oţelarii de la Combinatul siderurgic Hunedoara au experimentat cu succes o nouă metodă de sudare a vetrelor cuptoarelor, care constă în introducerea deodată a întregii cantităţi de magnezită. Cu ajutorul noii metode, durata acestei operaţii se reduce de la 4 zile la numai 12 ore, creşte durabilitatea vetrelor şi se elimină uzurile anormale.

În rîndul procedeelor tehnice avansate aplicate şi extinse de curînd la oţelării se numără construirea unei camere mobile, cu ajutorul căreia evacuarea zgurii care se acumulează în sacii de zgură se face chiar în timpul funcţionării cuptoarelor. Noua soluţie adoptată permite totodată reducerea cu mult a timpului de opriri pentru reparaţii, obţinîndu-se şi însemnate economii.

Acţiuni pentru economisirea metalului

GALAŢI (coresp. R. l.). — La Şantierul Naval Galaţi, preocuparea pentru îmbunătăţirea tehnologiei în scopul reducerii consumului de metal este susţinută de cîteva acţiuni precise. În această privinţă, merită subliniată acţiunea de îmbunătăţire a albumelor de croire pentru tablele navale. Ultimul album după care se lucrează în prezent, radical îmbunătăţit faţă de primele de acest fel, duce la o economie de metal de 118 tone la fiecare cargou. De asemenea, prin reproiectarea instalaţiei de încărcare a cargourilor, consumul de metal a fost redus cu circa 18 tone de fiecare vas.

Reduceri simţitoare s-au obţinut datorită matriţării acestora şi la piesele din metale neferoase, care ocupă un loc însemnat în construcţiile navale. Un calcul ne arată că în decurs de 4 ani, constructorii de nave gălăţeni, au economisit prin aplicarea unor tehnologii perfecţionate o cantitate de metal ce ar ajunge pentru fabricarea a 7 motonave de 2 000 tone.

★

IAŞI (coresp. R. l.) În regiunea Iaşi continuă acţiunea de depistare şi colectare a fierului vechi. Printre unităţile care au reuşit să-şi îndeplinească şi să-şi depăşească sarcinile privind această acţiune în primele 2 luni ale anului, se pot aminti Direcţia regională C.F.R., Fabrica „Ţesătura", Atelierele Nicolina, Fabrica de rulmenţi din Bîrlad şi altele.

În acest fel, I.C.M.-Iaşi a reuşit să trimită oţelăriilor aproape 5 000 tone fier vechi în această perioadă.

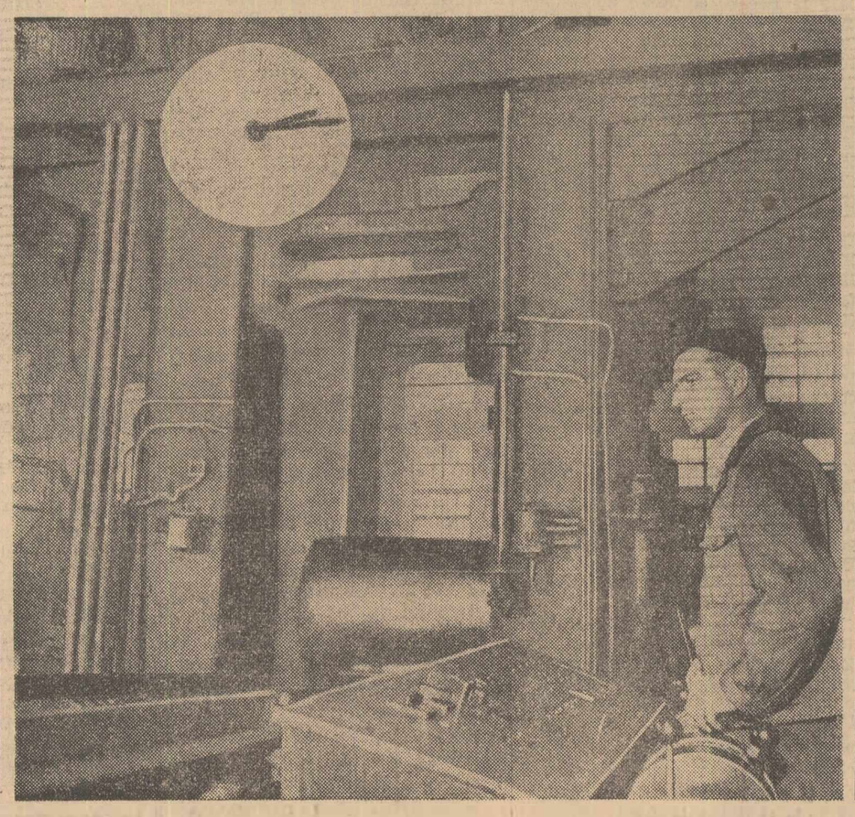

Laminatorul Dumitru Furtună este unul dintre cei mai buni muncitori de la Laminorul de tablă — Galaţi. Angajamentul său de a reduce consumul de materie primă cu 3 kg pe tonă a fost îndeplinit, atît în ianuarie cît şi în februarie.

Foto: NICU VASILE

Dealurile din părțile Vutcanilor

Cine n-a fost de multă vreme prin părțile Vutcanilor — așezare din raionul Huși — și are prilejul să le viziteze azi, nu poate să nu rămînă impresionat. Cele cîteva coaste de deal unde vitele abia mai puteau apuca ici-colo cîte un zmoc de iarbă, și-au schimbat înfățișarea. Hărnicia colectiviștilor de aici, împletită cu priceperea specialiștilor de la ORPOT, a făcut ca pe aceste dealuri să crească vii și livezi înfloritoare. Dacă via gospodăriei din Prăjenii Hîrlăului amplasată pe 38 ha de deal neproductiv, este considerată drept o lucrare de artă, apoi meritul revine deopotrivă atît colectiviștilor care au muncit la pichetare și la terasare, cît și tehnicianului Ion Rusu de la grupa operativă, care a stat tot timpul în mijlocul lor, acordîndu-le asistența tehnică necesară.

Acestea sînt, desigur, numai cîteva exemple. Ele arată preocuparea oamenilor pentru ca dealurile să fie valorificate astfel încît să aducă foloase. **Combaterea eroziunii solului se face în regiunea Iași după un plan de perspectivă întocmit de comitetul executiv al sfatului popular regional și eșalonat pe etape.**

Intr-o perioadă scurtă, au fost dobîndite o seamă de rezultate pozitive. Să luăm, bunăoară, obiectivul referitor la aplicarea unor lucrări minime de combatere a eroziunii solului și anume executarea arăturilor pe curba de nivel, pe terenurile situate în pantă. **Unitățile agricole socialiste, folosind schitele și îndrumările tehnice oferite de către unitățile ORPOT, au reușit să încă în cursul anului trecut să facă arături pe curba de nivel pe o suprafață de 250 000 de hectare. Concomitent, s-a trecut la efectuarea unor lucrări în complex pe aproape 60 000 de hectare, constînd din benzi subțiri înierbate sau din culturi alternative de păioase și prășitoare.** Colectiviștii din Oltenești, apreciind valoarea pe care o prezintă aceste lucrări ca mijloc de oprire a procesului de spălare a solului, au aplicat sistemul culturilor în fîșii pe 1 800 de hectare. Asemenea lucrări în complex au fost executate pe mari suprafețe, la un nivel agrotehnic ridicat, și la gospodăriile colective din Perieni, Epureni, Bogdănești, Ivești, Deleni etc.

Bune rezultate au fost înregistrate și în acțiunea de valorificare a terenurilor de coastă improprii culturilor cerealelor, prin plantarea lor cu vii și pomi. Aceste rezultate își găsesc expresia în plantarea, numai în cursul anului trecut, a peste 1400 ha cu viță de vie și a 4 000 ha cu livezi, bună parte din aceste plantații fiind prevăzute cu terase, spre a stăvili fenomenul eroziunii.

In ciuda realizărilor de pînă acum, acțiunea de combatere a eroziunii solului nu se desfășoară încă peste tot în regiune la nivelul posibilităților. Iată un exemplu.

In planul de măsuri al comitetului executiv al sfatului popular regional erau prevăzute lucrări în complex privind ameliorarea pășunilor erodate, amenajări de baraje antierozionale pe ripi și ravene, captări de izvoare pentru alimentarea cu apă a pajiștilor și altele. Experiența cîștigată de către multe unități agricole socialiste a ilustrat marea eficiență economică pe care o au astfel de lucrări pentru întărirea bazei furajere. Așa, de pildă, cele 100 de hectare de pajiște erodată aparținînd gospodăriei agricole colective din Ruginoasa, care nu produceau înainte decît 3—4 000 kg masă verde la hectar pe an, au fost reînsămînțate cu ierburi valoroase. Aceasta a dat posibilitatea colectiviștilor să recolteze anul trecut de 3—4 ori mai multă masă verde. Buni gospodari s-au dovedit a fi și colectiviștii din Tungujei, atunci cînd

PĂMÎNTUL — TOT MAI BINE FOLOSIT

au pornit acțiunea de ameliorare — mai întîi prin curățirea de tufărișuri și mărăcinișuri și apoi prin reînsămînțare — a pășunilor sterpe, obținînd producții sporite de masă verde. Cu toate acestea, **a existat o insuficientă preocupare a cadrelor de la ORPOT pentru asigurarea unui ritm neîntrerupt de lucru pe șantierele de îmbunătățire a pășunilor erodate din Hîrlău, Fîntînele, Voloșeni, Albești etc. ce le-au fost încredințate. Execuția lucrărilor prevăzute aici s-a tărăgănat de la o lună la alta și, în ultimă instanță, terminarea lor a fost amînată.** Mai trebuie spus că unele lucrări efectuate pe șantierele din Epureni sau Tg. Frumos au fost de slabă calitate, consecință directă a lipsei de îndrumare tehnică competentă. Ele fiind refăcute, s-au cheltuit din nou timp, forță de muncă, materiale. Așa se explică de ce anul trecut s-au executat lucrări în complex de îmbunătățire a pășunilor numai pe jumătate din suprafața stabilită. Și pentru că tot vorbim de activitatea ORPOT, trebuie amintit că, dacă unele obiective importante, destinate acțiunii antierozionale, ca barajul de piatră pe ripile din comuna Perieni, amenajările de praguri pe ravene, captările de izvoare pentru alimentarea cu apă a pajiștilor etc. nici nu au fost începute, aceasta se datorește, îndeosebi, neglijenței în aprovizionarea din timp a șantierelor cu materialele de construcție necesare.

Raioanele Iași și Huși numără gospodării colective care, deși și-au prevăzut introducerea sistemului benzilor înierbate și a culturilor în fîșii pe mari suprafețe, totuși nu au făcut prea mult în această direcție. De asemenea, într-un șir de unități agricole socialiste din raioanele Negrești și Hîrlău, măsurile privind plantațiile de vii și livezi pe terenurile erodate au fost înfăptuite numai pe jumătate, dîndu-se uitării executarea teraselor din jurul culturilor, lucrare esențială pentru stăvilirea apei provenite din ploi.

Combaterea eroziunii solului constituie una din problemele importante care stau în fața agriculturii regiunii Iași. Aceasta obligă sfaturile populare, consiliile agricole, colectivele unităților ORPOT, conducerile unităților agricole să ia măsurile necesare pentru valorificarea într-un termen cît mai scurt a terenurilor neproductive sau slab productive.

M. BERAM
corespondentul „Romîniei libere"

Puncte experimentale de sprijin în gospodăriile agricole colective și gospodăriile de stat

Institutul central de cercetări agricole și stațiunile sale experimentale, cu sprijinul specialiștilor din producție, organizează în aceste zile noi puncte experimentale de sprijin în gospodării agricole colective și gospodării de stat. Astfel, în fiecare raion va fi cel puțin un asemenea punct, unde, pe suprafețe de 1-2 hectare, se verifică, în condiții microclimatice deosebite rezultate ale cercetătorilor din institute și stațiuni experimentale.

Prin amplasarea lor în microzone diferite, punctele de sprijin întregesc activitatea stațiunilor experimentale și contribuie la răspîndirea în producție a rezultatelor cercetărilor științifice. Ele aduc o contribuție însemnată la creșterea interesului mecanizatorilor și colectiviștilor pentru activitatea de cercetare și îi determină să extindă loturile demonstrative. Anul acesta se organizează mii de asemenea loturi pe care lucrările se fac sub îndrumarea și răspunderea inginerilor agronomi din unități și au ca scop scoaterea în evidență a avantajelor unor metode noi, a căror aplicare duce la sporirea producției.

Pentru generalizarea în producție a rezultatelor cercetărilor institutul organizează consfătuiri și vizite la stațiunile experimentale, punctele de sprijin, precum și întîlniri ale cercetătorilor cu specialiștii, mecanizatorii și colectiviștii din raza de activitate a stațiunilor. Rezultatele cercetărilor sînt larg expuse la ședințele secțiilor de specialitate și ale consiliilor agricole. (Agerpres)

Noul cartier și cerințele cumpărătorilor

(Urmare din pag. 1-a)

necesitate, să-și dispute clientela două restaurante aparținînd aceluiași T.A.P.L. și despărțite doar de caldarîmul străzii...

— Mai ales că noi le furnizăm celor de peste drum preparatele „calde și reci" — ne spune responsabilul restaurantului gării, Mihai Dumitru.

— Anul trecut am efectuat un studiu pentru redistribuirea spațiilor comerciale din cartierul gării, dar... studiu a rămas — declară tov. Simion Ioachim din secția comercială a sfatului popular orășenesc, fără să bănuiască trista asociere pe care „anul sfatului" o face „anului D.S.A.P.C."..

— Aprozarul este o altă poveste — ne expune maistrul Ion Tohăneanu de la fabrica „Dorobanțul" opinia locatarilor și despre această unitate.

Este, după cum ne e dat să probăm spusele cetățenilor, o poveste... cu cîntec. Dacă aceasta este singura unitate Aprozar din cartier, în schimb este a patra unitate comercială — alături de patiserie și de cele două restaurante — în care se bea... bere.

Să sperăm, tovarășe Tohăneanu, alături de locatarii noilor blocuri de la Ploiești-Sud, că în curînd Aprozarul nu va mai fi o problemă.

Și o veste bună pentru locatarii cartierului: vicepreședintele sfatului popular ne-a asigurat că a și luat legătura cu Trustul regional de construcții, iar peste cîteva zile propunerea de a se amenaja pentru scopuri comerciale localul din interiorul cartierului va deveni fapt. Aici, se va deschide o nouă unitate Alimentara și un nou centru de pîine.

Celelalte păreri, sugestii, propuneri?

Așteptăm răspunsurile organelor vizate!

PAUL LAMPERT
corespondentul „Romîniei libere"

Se construiesc noi școli

În numeroase localități din țară se află în diferite stadii de construcție localuri de școli, moderne și spațioase. În Capitală se vor da în folosință în noul an de învățămînt școli care vor totaliza peste 180 săli de clasă. Multe dintre ele vor fi ridicate în cartierele noi: Drumul Taberei, Pajurei-Jiului, Balta Albă, Șos. Olteniței, precum și în comunele subordonate orașului București: Cetatea Voluntărească, Băneasa — Vatra și altele. Lucrările de construcție a școlilor din șos. Olteniței, Cetatea Voluntărească și din b-lul Titulescu se află într-un stadiu avansat, fiind începute încă din toamna anului trecut.

În multe localități din regiunea Argeș, unde este prevăzut a se clădi anul acesta aproape 300 săli de clasă, lucrările pe șantierele de construcții școlare sînt în toi.

Pînă la începerea viitorului an școlar, la Timișoara și Reșița, regiunea Banat, se vor construi 3 școli cu cîte 16 săli de clasă, iar la Ciudanovița, din aceeași regiune, o școală cu 8 săli de clasă.

În regiunea Maramureș, unde în fiecare sat și comună există astăzi cîte o construcție școlară nouă, se vor da în folosință alte 62 școli și se va extinde spațiul de școlarizare în orașele Baia Mare, Satu Mare, Sighet, Vișeu precum și în centrele muncitorești.

La rețeaua unităților de învățămînt din regiunea Crișana care în anii șesenalului a crescut cu 1 429 săli de clasă, se vor adăuga în acest an noi școli ce vor fi înălțate în comunele Geica, Diosig, Lăzareni, Tileagd, Șimleu, Gurahonț și altele. (Agerpres).

Carnet cultural

„Voi reveni oricînd cu multă plăcere în Romînia"

Declarațiile cîntărețului francez Gilbert Bécaud

După cele 6 spectacole prezentate în sala Palatului R.P. Romîne și recitalul susținut la televiziune, interpretul francez de muzică ușoară Gilbert Becaud a părăsit luni dimineață Bucureștiul.

Înainte de plecare, el a avut o convorbire cu un redactor al Agenției romîne de presă „Agerpres". „Publicul romînesc este minunat. Este vesel și foarte entuziast" — a spus artistul francez.

Referindu-se la muzica romînească, el a declarat: „Folclorul și muzica simfonică, în special compozițiile marelui Enescu, care se bucură de o apreciere unanimă în străinătate, îmi sînt bine cunoscute. În folclorul romînesc, găsești cu prisosință calitățile poporului romîn, căldura, voioșia și optimismul său.

„Regret că timpul scurt al șederii mele nu mi-a permis să vizitez Bucureștiul, așa cum aș fi dorit-o, a declarat în încheiere Gilbert Becaud. Totuși vreau să vă împărtășesc impresia deosebită pe care mi-a produs-o capitala Romîniei în haina ei urbanistică de azi, atît de modernă. Voi reveni oricînd cu multă plăcere în Romînia". (Agerpres).

25.000 de auditori

De la începutul iernii și pînă în prezent, în satele și comunele raionului Beiuș s-au ținut numeroase conferințe, care au fost urmărite de peste 25.000 de auditori. Munca culturală a fost temeinic susținută și de membrii celor 8 brigăzi științifice, pe care timpul nefavorabil nu i-a împiedicat să viziteze cele mai îndepărtate așezări din raion. Ei s-au deplasat la Cîrpești, Mici, Ogești, Lunca Sprie, Vărzarii de Sus, Vărzarii de Jos, Izbuc, Tărcăița, unde au avut convorbiri cu peste 15 000 de cetățeni.

Tot prin comisia pentru răspîndirea cunoștințelor cultural-științifice, comitetul raional de cultură și artă a organizat în mai multe localități concursuri „Cine știe răspunde" pe diferite teme.

GH. CATARIG
funcționar

În mijlocul colectiviștilor

În ultima perioadă, formația de muzică ușoară și populară a Casei raionale de cultură Rm. Sărat, și-a sporit simțitor numărul deplasărilor la sate. Pe baza noului plan, instrumeniștii și cîntăreții au prezentat spectacole pentru colectiviști de trei și chiar de patru ori pe săptămînă.

Pe lîngă centre de comune, s-a acordat o atenție deosebită satelor mai îndepărtate și celor care nu dispun de săli speciale pentru spectacole. La concertele date în localitățile Bogza, Timboiești, Obiditi, Sălcioara, Boldu, Bălăceanu, Zoița și Vadu-Soreștí, au asistat 4.000 de spectatori. Merită a fi relevat aportul soliștilor vocali Tanța Mateescu, Vlad Ștefan și Valentina Fenic, care prin calitatea interpretării au dovedit seriozitatea pregătirii și respect față de spectatori.

C. MATINCĂ
instructor artistic

Dorința de a acumula cît mai multe cunoștințe se poate vedea și în rîndul tineretului din Onești. Bibliotecara Petroiu Zoica este zilnic înconjurată și consultată de acești doritori ai cititului, așa după cum se vede în acest clișeu

Foto: FLORIN ȘTEFĂNESU

Pe ecrane

„Foto Haber"

Creația cineaștilor maghiari se relevă printr-o atentă grijă față de logica dezvoltării dramatice și o motivare certă a comportării personajelor. Oficina de spionaj pe care o adăpostește atelierul particular al fotografului Haber este explorată nu cu acel iz de mister al filmelor polițiste de duzină ci cu ochiul lucid care descoperă totul, care smulge vălul aparențelor și oferă spectatorului putința unei caracterizări irevocabile a răspunderii fiecărui delicvent, în acțiune.

Bine echilibrat, scenariul dispune totodată și de suficiente „chei" pe parcurs, făcînd astfel o verificare folositoare perspicacității noastre fără a o lipsi totuși de elementul tradițional al surprizei. În acest sens ar fi însă de remarcat că urmăritorul — travestit în haina fostului delicvent Csiky — se deconspiră întrucîtva prea repede față de spectator, anticipînd pripit desnodămîntul.

Regizorul Zoltan Varkany îmbină filmări cu caracter pur documentar, realizate pe stradă, cu studiul, portret al fizionomiilor, îndrumînd totodată echipa interpreților pe linia unui joc lipsit de mimică spectaculoasă. Tocmai această din urmă caracteristică imprimă filmului o unitate de stil avînd ca prim efect verosimilitatea întîmplărilor de pe ecran, despuiate de frisonarea unor „suspens"-uri exagerate și contrafăcute, care ar îndepărta indirect spectatorul de la gravitatea problematicii educative. La aceasta contribuie esențial și montajul conceput, evident, pe temeiul unui procedeu tot mai larg utilizat în lupta împotriva convenționalismului în film reproducerea exactă a timpului real în construcția episodului cinematografic. Eva Ruttkai, în principalul rol feminin aduce pe ecran — alături de ceilalți interpreți — caracterul cel mai dificil, în care autorii au vrut să marcheze evoluția unui om rătăcit către o categorică trezire de conștiință. Simplitatea cuceritoare și comunicativă a jocului ei nu poate însă suplini decît parțial dilema spectatorului — dacă eroina s-a desolidarizat din convingere că participă la o acțiune abjectă sau au părăsit-o, pe drum, nervii.

„Șeherezada"

Subiectul acestei coproducții hispano-italo-franceze începe și se termină cu dragoste. Dar — credem util să subliniem — această împletire de basm și realitate, plasată în cadrul istoric depărtat al raporturilor dintre Carol cel Mare și Harun al Rașid, exaltă pilda unor nobile calități omenești precum și a înțelepciunii care nu se lasă, în cele din urmă, dominată de o nedreaptă ură. Este, dacă vreți, o evocare în spiritul romanescului cavaleresc, cu virtuțile și neajunsurile lui. Orice confruntare scrupuloasă cu istoria (ca de altfel și cu celebra operă orientală) este, de la sine înțeles, exclusă. Ea nu ne-ar ajuta nici să apreciem valorile etice ale filmului — și nici să ne explicăm mai temeinic geneza veritabilei „Șeherezade". Totul trebuie luat aici la proporțiile exagerării romantice pe care o permite legenda și ținînd seama de modalitatea ei specifică de a reflecta epoca.

Aceasta nu înseamnă — e limpede — că nu vom zîmbi, în loc să participăm pasionați la acțiune, acolo unde poncifurile se substituie posibilei originalități. Tributul plătit spectaculosului forțat este răscumpărat de impresionante și picturale montaje în cadru, pe care Christian Matras le obține în sistemul filmării panoramice, luminînd brusc un sens sau o atitudine față cu drama trecătoare a eroilor, și de încercările la care sînt supuse caracterele lor invincibile. Intenția de seriozitate este vădită, și în prezența unei artiste ca Ana Karina (revelația Festivalului dela Veneția de anul trecut) precum și în jocul mai profund și mai nuanțat pe linia tradiției de interpretare a lui Jean Marais — a tînărului protagonist de „capă și spadă". Gerard Barray, care de astădată nu mai polemizează cu rolul într-o postură suficientă și inflexibil amuzată ca în „Cavalerul Pardaillan", ci face efortul de a parcurge o gamă largă de emoții și comportări omenești.

EUGEN ATANASIU

TEATRU

Faust: Teatrul de operă și balet (tel. 16.48.20), ora 19,30; **Prințesa circului:** Teatrul de stat de operetă (14.80.11), ora 19,30; **Regele Lear:** Teatrul național „I. L. Caragiale", sala Comedia (14.71.71), ora 19; **Nora:** Teatrul național „I. L. Caragiale", sala Studio (15.15.53), ora 19,30; **Cezar și Cleopatra:** Teatrul „Lucia Sturdza Bulandra", bd. Schitu Măgureanu (14.60.60), ora 19,30; **Comedia erorilor:** Teatrul „Lucia Sturdza Bulandra", sala Studio (12.74.50), ora 19,30; **Carieră pe Broadway:** Teatrul „C. I. Nottara", sala Magheru (15.93.02), ora 19,30; **Băieții veseli:** Teatrul „C. I. Nottara", sala Studio (15.93.02), ora 20; **Gaițele:** Teatrul muncitoresc C.F.R. (18.04.85), ora 19,30; **Logodnicul de profesie se însoară:** Teatrul pentru tineret și copii, sala din str. C. Mille (15.65.88), ora 19,30; **Nu prea albă ca zăpada și Motanul descălțat:** Teatrul pentru tineret și copii, sala din str. Eremia Grigorescu, ora 16; **Cartea cu Apolodor:** Teatrul Țăndărică (15.87.37), ora 18; **Elefantul curios:** Teatrul Țăndărică la Casa de cultură a raionului T. Vladimirescu, ora 15; **Pofta vine... rîzînd:** Teatrul evreiesc de stat (21.36.71), ora 20; **Punctul culminant** (premieră): Teatrul regional București (12.94.23), ora 20; **Pagini alese din revista de altădată:** Teatrul „C. Tănase", sala Savoy (15.56.78), ora 20; **Concert de muzică ușoară cu concursul cîntăreței Niki Davis (Italia):** Teatrul „C. Tănase", sala Victoria, ora 20; **Non stop — 1964** (premieră): Circul de stat (11.01.20), ora 19,30.

CINEMA

Șeherezada (ecran panoramic): Patria (tel. 11.86.25), orele: 8,30 — 11 — 13,30 — 16,15 — 19 — 21,30; **Foto Haber:** Republica (11.03.72), orele: 8 — 10 — 12,15 — 14,30 — 16,45 — 19 — 21,15; București (15.61.54), orele: 9,15 — 11,30 — 13,45 — 16,15 — 18,30 — 20,45; Excelsior (18.49.04), orele: 10 — 12 — 14,15 — 16,30 — 18,45 — 21; Feroviar (16.22.73), orele: 9,15 — 11,30 — 13,45 — 16 — 18,30 — 21; **Scano Boa:** Carpați (13.92.72), orele: 10 — 12 — 14 — 16 — 18,15 — 20,30; Festival (15.63.84), orele: 10 — 12 — 14 — 16,15 — 18,30 — 20,45; Înfrățirea între popoare (17.31.64), orele: 10 — 15,45 — 18 — 20,45; Grivița (17.08.58), orele: 10 — 12 — 14 — 16 — 18,15 — 20,30; Flamura, orele: 10 — 12,15 — 16 — 18,15 — 20,30; **Renul alb:** Capitol (16.29.17), orele: 10 — 12 — 14 — 16,15 — 18,30 — 20,30; **Valea Vulturilor:** Victoria (16.28.79), orele: 10 — 12,15 — 14,30 — 16,30 — 18,30 — 20,30; Unirea (17.10.21), orele: 16 — 18,15 — 20,30; **Pași spre lună:** Central (14.12.24), orele: 10,30 — 12,30 — 14,30 — 16,30 — 18,30 — 20,30; Bucegi (17.05.47), orele: 10 — 12 — 16 — 18,15 — 20,30; **Jurnalul Annei Frank** (cinemascop): Lumina (16.23.35), orele: 9,30 — 15 în continuare, apoi 17,45 — 20,30; **Pisica de mare:** Union (13.49.04), orele: 14,45 — 16,45 — 18,45 — 20,45; **Program pentru copii,** ora 10, **Nu-i loc pentru al treilea,** orele: 11,30 — 13,45 — 16 — 18,15 — 20,30; Doina (tel. 16.35.38): **Comoara — Liniște — Ochii orașului meu — Orchestra ultrasunetelor — Fotbal pe glob — 1963:** Timpuri noi (15.61.10), orele: 10—16 în continuare, apoi 17 — 19 — 21; **Rusalka:** Giulești (17.55.46), orele: 10,30 — 12,45 — 15 — 17,45 — 20; **Medicamentul care ucide** (ambele serii): Cultural (16.25.39), orele: 16 — 19,15; **Olvitoq:** Dacia (16.26.10), orele: 9,45 — 12 — 14,45 — 16,30 — 18,45 — 21; **Cascada Diavolului:** Buzești (15.26.79), orele: 13 — 15 — 18,15 — 20,30; Flacăra (21.35.40), orele: 14,30 — 16,30 — 18,30 — 20,30; Cosmos (25.19.15), orele: 16 — 18 — 20; **Misterele Parisului:** Cringași (17.38.81), orele: 15 — 17 — 19 — 21; **Locotenent Cristina:** Tomis (21.49.46), orele: 9,30 — 11,45 — 14 — 16 — 18,15 — 20,30; Melodia (tel. 12.06.88), orele: 10 — 12 — 15 — 17 — 19 — 21; Modern (23.71.01), orele: 10 — 12,15 — 14,30 — 16,30 — 18,45 — 21; **Podul:** Vitan (21.39.82), orele: 15 — 17 — 19 — 21; **Viață sportivă:** Miorița (14.27.14), orele: 10 — 12,30 — 15 — 17,45 — 20,30; **Noi doi, bărbați:** Munca (21.50.97), orele: 16 — 18,15 — 20,30; Volga (11.91.26), orele: 10 — 12 — 16 — 18,15 — 20,30; **Revista de la miezul nopții** (cinemascop): Popular (25.15.17), orele: 16 — 18 — 20,30; **Elena din Troia** (cinemascop): Arta (21.31.86), orele: 16 — 18,15 — 20,30; **Hotul din San Marengo:** Moșilor (12.52.93), orele: 15 — 17 — 19 — 21; Ferentari (23.17.50), orele: 14,30 — 16,30 — 18,30 — 20,30; Cotroceni (13.62.56), orele: 15 — 17 — 19 — 21; **Omul cu ricșa** (cinemascop): Aurora (25.04.66), orele: 10 — 12,30 — 15 — 17,45 — 20,30; **A dispărut o navă:** Viitorul (11.48.36), orele: 15 — 17 — 19 — 21; **Cu toții acasă:** Colentina (25.07.09), orele: 16 — 18 — 20; **Era noapte la Roma** (ambele serii): Floreasca (12.28.30), orele: 16,30 — 19,30; **Haiducul de pe Ceremuș:** Luceafărul (23.91.00), orele: 15 — 17 — 19 — 21; **Mi-am cumpărat un tată** (cinemascop): Progresul (tel. 23.94.10), orele: 15 — 17 — 19 — 21; **Tudor** (ambele serii): Lira (15.66.66), orele: 15.30 — 19; **Călătorie în aprilie:** Drumul Sării (14.10.37), orele: 16 — 18 — 20; **Inculpatul 1040:** Pacea (16.29.02), orele: 16 — 18 — 20.

MARȚI, 3 MARTIE

TELEVIZIUNE

18,30: Universitatea tehnică la televiziune. Hale industriale metalice (II) de prof. ing. Andrei Caracostea, de la Institutul de construcții București. 19: Jurnalul televiziunii; 19,10: Pentru cei mici: Costică în jungă — scenetă de păpuși, de Alecu Popovici; 19,35: Emisiunea de știință: Un transport neobișnuit; 19,50: Seară de romanțe cu Adriana Codreanu, Constantin Corcris, Ionel Banu; 20,25: Cetățile chimiei; 20,45: Teatru în studio: Popas între drumuri, de Eva Dragomir și Cornel Popa. Din distribuție fac parte: Mircea Anghelescu, G. Dinică, Boris Ciornei, Mariela Petrescu, Constantin Rautchi, Iosif Banyai, Vasilica Tastaman, Matei Alexandru, George Ulmeni; În încheiere: Buletin de știri, buletin meteorologic.

Sport

Succese romînești la „Internaționalele de tenis de masă ale Angliei"

LONDRA 1 (Agerpres). — Maria Alexandru și Dorin Giurgiucă s-au comportat remarcabil la campionatele internaționale de tenis de masă ale Angliei, care au luat sfîrșit sîmbătă noaptea la Brighton. Pentru a doua oară consecutiv, campioana țării noastre Maria Alexandru a cîștigat proba de simplu, întrecînd în finală cu 21—9; 21—14; 24—22 pe Shannon (Anglia). În primele două seturi, Maria Alexandru a făcut o adevărată demonstrație, utilizînd o variată gamă de lovituri, care i-au permis să cîștige categoric. Spectatorii au aplaudat-o pentru jocul ei complet și eficace. Tînărul Dorin Giurgiucă și-a înscris pentru prima oară numele pe lista învingătorilor probei de simplu a acestei tradiționale competiții. În finală, Dorin Giurgiucă a dispus cu 3—1 (21—14; 21—18; 11—21; 21—19) de suedezul Johansson. Giurgiucă a jucat cu multă siguranță atît în atac cît și în apărare, acumulînd numeroase puncte și din loviturile de „Topspin". După cucerirea „Criteriului european" de juniori de la Bled (1962), Giurgiucă își înscrie acum în palmares o nouă victorie de prestigiu repurtată într-o competiție internațională de amploare care a reunit pe cei mai buni jucători din R. P. Ungară, R. S. Cehoslovacă, R.S.F. Iugoslavia, R. F. Germană, Anglia și alte țări.

Iată celelalte rezultate finale: dublu bărbați: Fahazi, Rozsas (R. P. Ungară) — Bernardth, Johansson (Suedia) 3—2; dublu femei: Rowe, Shannon (Anglia)—Alexandru, Constantinescu (R. P. Romînă) 3—2 (19—21; 21—12; 21—19; 18—21; 21—19); dublu mixt: Rozzas, Lukacs (R. P. Ungară)—Negulescu, Alexandru (R. P. Romînă) 3—1 (16—21; 21—17; 21—19; 21—14).

*

● A luat sfîrșit prima parte a turneului final al campionatului republican de hochei pe gheață. Duminică pe patinoarul artificial din parcul „23 August", în cel mai așteptat meci Steaua a învins cu scorul de 5—0 (0—0; 3—0; 2—0) pe Voința Miercurea Ciuc, terminînd astfel pe primul loc în clasament. Dinamo București a terminat la egalitate 5—5 (1—0; 4—3; 0—2) cu Știința București iar Știința Cluj a dispus cu 11—2 (4—0; 5—1; 2—1) de Steagul Roșu Brașov. Returul turneului urmează să se dispute între 17 și 23 martie.

În întreaga țară au început duminică întrecerile primei ediții a Spartachiadei republicane. Clișeul nostru reprezintă un aspect de la întrecerile cicliștilor din orașul Ploiești

Foto: VASILE RANGA

Din nou pe terenurile de fotbal

Începînd de duminică fotbalul a intrat din nou în actualitate. La București și în alte orașe din țară stadioanele au fost populate de un mare număr de spectatori cu tot timpul nefavorabil, pe alocuri. Inaugurarea sezonului fotbalistic a fost prilejuită de desfășurarea partidelor din cadrul șaisprezecimilor „Cupei R.P.R.", competiție de amploare care la fiecare ediție se bucură de multă atenție din partea echipelor, indiferent de categoria în care activează. Echipele din categoria A, spre deosebire de alte ediții, au prezentat pe teren cele mai bune formații de care dispun la ora actuală. Cu toate acestea însă etapa șaisprezecimilor a furnizat foarte multe rezultate surprinzătoare. Nu mai puțin de șase echipe din prima categorie au fost eliminate, printre care și deținătoarea trofeului, Petrolul Ploiești, învinsă de C.I.L. Blaj din campionatul raional. Aceiași soartă au avut-o și echipele Progresul, Steagul roșu Brașov, Știința Cluj, U.T.A. și Siderurgistul Galați finalista de anul trecut a competiției.

*

● Luni dimineața a părăsit Capitala plecînd la Praga echipa masculină de handbal a țării noastre, campioană a lumii care între 6 și 15 martie va participa la campionatul mondial. Din echipă fac parte printre alții Ivănescu, Nodea, Popescu, Nica, Bogolea, Tale, Redl și Mozer.

La campionatul mondial participă 16 echipe repartizate în 4 grupe. Selecționata țării noastre va juca în grupa D din orașul Pardubice, avînd următorul program: 6 martie cu U.R.S.S., 7 martie cu Norvegia și 9 martie cu Japonia. Primele două echipe din fiecare grupă se califică pentru grupa semifinalelor programată de la 11 martie la Praga.

Iată acum rezultatele tehnice înregistrate în cele 14 partide desfășurate (două partide au fost amînate): *C.I.L. Blaj-Petrolul Ploiești* 1—0; *Textila Sf. Gheorghe-Steagul roșu Brașov* 2—1; *Carpați Sinaia-Știința Cluj* 3—1; *Minerul Baia Mare-Siderurgistul Galați* 1—0; *Flamura roșie București-Progresul* 1—0; *C.S.M. Sibiu-U.T.A.* 3—1; *Victoria Giurgiu-Dinamo București* 1—3; *Dinamo Victoria București-Știința Timișoara* 1—2; *Răsăritul Caracal-Farul* 2—3; *Metalul Tr. Severin-C.S.M. Cluj* 5—2; *A. S. Aiud-Știința Galați* 3—1; *Ancora Galați-Crișul* 0—4; *Recolta Carei-Rapid* 0—4; *Electromotor Timișoara-C.S.M.S. Iași* 0—2.

★

Steaua București a susținut duminică, la Pitești, prima din cele trei partide restanțe din turul campionatului categoriei A de fotbal. Ieri de dimineață, într-o discuție avută cu jucătorul *Gh. Constantin* acesta ne-a declarat următoarele: *„Întîlnirea a avut o desfășurare rapidă, cu multe faze de poartă, nefructificate însă de liniile de atac ale celor două echipe. Doar în minutul 85 Creiniceanu, după ce a driblat doi adversari, a șutat dintr-o poziție dificilă înscriind singurul gol al partidei. Victoria echipei noastre, cu scorul de 1—0, este meritată deoarece noi am avut superioritatea în jocul de ansamblu am fost mai periculoși la poartă. Pentru început de sezon partida a atins un bun nivel tehnic mai ales dacă ne gîndim și la condițiile grele de joc ridicate de starea terenului. Dinamo Pitești mi-a lăsat o bună impresie și am convingerea că va da mult de furcă echipelor care vor evolua în retur la Pitești"*

I. BOCIOACA

Plenare ale consiliilor agricole regionale

* *

Regiunea Banat

TIMIȘOARA (coresp. R. l.). — Luni, în sala clubului C.F.R. din Timișoara, s-au desfășurat lucrările plenarei consiliului agricol regional Banat. La lucrările consiliului participă și reprezentanți ai Consiliului Superior al Agriculturii, conducători ai organelor locale de partid și de stat, cercetători științifici, colectiviști și mecanizatori fruntași. In cadrul plenarei, Ing. Ștefan Romosan vicepreședinte al consiliului agricol regional a prezentat o informare privind activitatea economico-organizatorică a gospodăriilor colective în anul 1963. Din informare au reieșit realizările obținute anul trecut în gospodăriile colective fiind subliniat bunăoară, că producția totală de grîu a sporit cu 29,5 la sută față de anul 1960, iar cea de porumb cu 33,8 la sută. Nouă gospodării colective au strins anul trecut producții medii de porumb, de peste 4 000 kg boabe la hectar, iar 44 de unități între 3 000—4 000 kg boabe la hectar. De asemenea, veniturile bănești la 100 hectare teren agricol au crescut în 1963 la 167 000 lei, față de 126 654 lei în 1960, semnificativ fiind și faptul că ponderea celor realizate din sectorul zootehnic a crescut în această perioadă de la 16,7 la sută, la 25,3 la sută.

La lucrările plenarei au luat cuvîntul numeroși participanți ca Petru Fenesi, președintele gospodăriei colective din Tomnatec, ing. Eugenia Perianu, președinta gospodăriei colective din Teremia Mare, ing. C. Dragomir, vicepreședinte al consiliului agricol raional Timișoara și alții, care au făcut însemnate propuneri pentru activitatea viitoare. În cursul zilei de marți, plenara consiliului agricol regional Banat, desbate măsurile pentru reușita muncilor de primăvară, fiind discutate în special problemele privind cultura porumbului și a sfeclei de zahăr.

Regiunea Ploiești

PLOIEȘTI (coresp. R.l.). — Ieri au început în sala de festivități a sfatului popular regional Ploiești lucrările plenarei consiliului agricol al regiunii Ploiești. La lucrări participă peste 300 de cadre de conducere din gospodăriile de stat și colective, din stațiunile de mașini și tractoare, specialiști din stațiunile experimentale, invitați.

Rapoartele prezentate în ședința plenarei și discuțiile purtate în cadrul secțiilor au scos în evidență realizările obținute, precum și sarcinile ce revin în acest an lucrătorilor de pe ogoarele regiunii. Printre altele s-a subliniat ca o dovadă a întăririi economico-organizatorice a gospodăriilor colective faptul că la sfîrșitul anului trecut valoarea fondului de bază a ajuns să reprezinte peste 350 milioane lei, fiind raportat la suta de hectare teren arabil, cu 22 000 lei mai mare decît în anul 1962.

Experiența dobîndită în acest domeniu de gospodăriile colective de la Baba Ana, Timboești și altele constituie pentru participanți o sursă prețioasă de învățăminte.

In cadrul lucrărilor a fost acordată o atenție deosebită și problemelor privind fondul funciar. Astfel, pentru folosirea sa cît mai rațională, anul acesta se va extinde și în raioanele Teleajen și Cislău organizarea intergospodărească a teritoriului. In aceste raioane prin lucrări de ameliorare a pășunilor erodate și de stăvilire a eroziunii pe terenurile în pantă vor fi redate agriculturii 3 500 hectare.

La sfîrșit de săptămînă, un grup de excursioniști au plecat să „prindă" sfîrșitul iernii, la cabana Poiana Izvoarelor, din munții Bucegi

Foto: S. MOINESCU

Călătorii de studii

Recent, din inițiativa consiliului agricol raional Slobozia, un număr de peste 200 de cadre de conducere din gospodăriile colective din raion — președinți, ingineri și brigadieri zootehniști, crescători de vite fruntași — au întreprins o călătorie cu autocarele O.N.T. în regiunile Brașov și Banat. Scopul acestei vizite a fost studierea experienței colectiviștilor din comunele Hărman și respectiv Recaș, privind creșterea animalelor.

Cu acest prilej gazdele au împărtășit oaspeților experiența lor în domeniul creșterii producției de lapte și carne, a dezvoltării bazei furajere și a îngrijirii animalelor pe timpul iernii. Colectiviștii din raionul Slobozia au vorbit la rîndul lor despre succesele obținute în anul trecut în sporirea producțiilor de cereale și plante tehnice la hectar.

Gata pentru însămînțări

CRAIOVA (coresp. R. l.). — Mecanizatorii stațiunilor de mașini și tractoare din regiunea Oltenia au reparat pînă în prezent mai bine de 90 la sută din numărul total de tractoare și semănători pentru păioase. Plugurile, semănătorile de porumb, grapele cu discuri și cele reglabile, sapele rotative au fost puse în stare de funcționare în proporție de 95—97 la sută. În S.M.T.-urile Segarcea, Obîrșia de Cîmp și Băilești lucrările de reparație la mașinile ce vor fi folosite în campania de primăvară au luat sfîrșit.

★

PLOIEȘTI (coresp. R. l.). Zilele trecute au sosit în gospodăriile colective, pe care le deservesc, brigăzile de tractoriști de la Inotești, Ciorani, Ziduri, Bărcănești și din alte S.M.T.-uri din regiunea Ploiești. Sosirea tractoriștilor i-a găsit pe colectiviștii din regiune pregătiți. Ei au condiționat aproape 1 000 tone de semințe de păioase și au achiziționat, prin schimburi la Agrosem, 1 800 tone semințe de porumb din soiul dublu hibrid, de mare productivitate. Pînă acum, în gospodăriile colective, au fost transportate la cîmp 150 000 tone de îngrășăminte naturale.

Plenara Consiliului general al Uniunii de Cultură Fizică și Sport

În ziua de 2 martie a avut loc plenara Consiliului General al Uniunii de Cultură Fizică și Sport din R. P. Romînă.

La plenară au participat membrii Consiliului general al U.C.F.S., reprezentanți ai C.C.S., U.T.M. și ai altor organizații obștești și de stat, președinți și secretari generali ai federațiilor sportive și alți activiști ai Consiliului general al U.C.F.S.

Plenara a dezbătut activitatea desfășurată de Consiliul general, de organele și organizațiile U.C.F.S. pe anul 1963 și a stabilit măsurile necesare pentru continua dezvoltare a activității sportive de masă și de performanță pe anul în curs. De asemenea, plenara a discutat și a aprobat execuția bugetară pe anul 1963 și bugetul mișcării sportive pe anul 1964. (Agerpres).

Cocteil oferit de ambasadorul R. P. D. Coreene în cinstea ansamblului „Perinița"

Ambasadorul R.P.D. Coreene în R. P. Romînă, Giăn Du Hoan a oferit luni un cocteil în cinstea ansamblului „Perinița" care a întreprins recent un turneu în R.P.D. Coreeană și în alte țări socialiste din Asia.

Au participat reprezentanți ai Ministerului Afacerilor Externe, Comitetului de Stat pentru Cultură și Artă, Institutului romîn pentru relațiile culturale cu străinătatea, Sfatului Popular al Capitalei și ai O.S.T.A. (Agerpres)

INFORMAȚII

Duminică dimineața s-a înapoiat în Capitală tovarășul Alexandru Bîrlădeanu, membru supleant al Biroului Politic al C.C. al P.M.R., vicepreședinte al Consiliului de Miniștri, care a participat la lucrările celei de-a XI-a ședințe a Comitetului Executiv al C.A.E.R. ce a avut loc la Moscova.

★

Duminică a sosit în Capitală o delegație a Academiei de Științe a U.R.S.S. condusă de acad. A. P. Vinogradov, membru al Prezidiului Academiei de Științe a U.R.S.S., în vederea semnării planului de colaborare științifică pe anul 1964 între Academia de Științe a U.R.S.S. și Academia Republicii Populare Romîne.

La sosire, membrii delegației au fost întîmpinați de academicienii Al. Codarcea și Athanase Joja, membri ai Prezidiului Academiei R.P. Romîne.

Au fost prezenți reprezentanți ai Ambasadei Uniunii Sovietice la București.

★

Secretarul general al Comisiei Naționale turce pentru U.N.E.S.C.O., Zeki Karabuda, a sosit duminică în țara noastră ca invitat al Comisiei Naționale a R.P. Romîne pentru U.N.E.S.C.O.

★

În aula Institutului Politehnic din Iași a avut loc sîmbătă o consfătuire organizată de redacția revistei „Industria textilă" cu cititorii săi. Au participat cadre de specialitate de la Institutul Politehnic, ingineri din întreprinderile textile din Iași și Botoșani.

★

La Baia Mare a început construirea unui mare complex stomatologic, iar în comuna Cămîrzana, raionul Oaș, un dispensar medical modern. Noile obiective, împreună cu serviciile oncologice înființate recent în orașele Sighet, Satu Mare și Baia Mare se adaugă numeroaselor unități medico-sanitare înființate în anii șesenalului, pentru îmbunătățirea asistenței medicale a oamenilor muncii din Maramureș.

★

La Casa Universitarilor din Cluj a avut loc un spectacol de muzică ușoară susținut de formația austriacă condusă de Willy Fantel. Soliștii concertului au fost Maureen Rene din Anglia și Udo Jurgens din R. F. Germană.

Opera de stat din Iași a prezentat luni un spectacol cu „Tosca" de Puccini. Și-au dat concursul Bohdan Paprocki din R. P. Polonă, care a interpretat rolul lui Cavaradossi și Mihai Arnăutu, artist emerit, care a interpretat rolul lui Scarpia.

★

Pentru răspîndirea experienței înaintate în obținerea de producții mari în sectorul vegetal și animal, în regiunea Suceava au apărut în ultima lună 6 broșuri, într-un tiraj de 15.000 exemplare care au fost difuzate colectiviștilor. Printre acestea se numără „Folosirea îngrășămintelor naturale", „Soiul de porumb Suceava I", „Plantațiile pomicole", și altele. În prezent se află sub tipar alte două broșuri „Controlul semănăturilor de toamnă" și „Loturile demonstrative".

★

Gospodarii orașului Galați fac intense pregătiri pentru înfrumusețarea străzilor și a parcurilor. În acest scop s-au pregătit circa 50 000 arbori și arbuști, din care 1 500 tei și 30 000 tufe de trandafiri care urmează să fie plantați în primăvară. În serele întreprinderii „Horticola" s-au luat măsuri de asigurare a circa 1 500 000 diferite flori care vor fi sădite în parcuri și pe peluzele de pe trotuare.

★

La tragerea de amortizare a asigurărilor mixte de persoane ADAS, din 29 februarie 1964, au ieșit următoarele opt combinații de litere:

S.X.U.; E.O.G.; N.R.X.; I.C.K.; D.S.A.; P.O.V.; T.L.H.; N.H.U.

În Editura politică
a apărut
1963 UN AN DE NOI ÎNFĂPTUIRI
Comunicatul Direcției Centrale de Statistică cu privire la îndeplinirea planului de stat al Republicii Populare Romîne pe anul 1963
48 pag. *0,75 lei*

Realizări și perspective în folosirea cofrajului glisant

(Urmare din pag. a 1-a)

cest caz, vopsirea fațadei va trebui făcută cu vopsele pe bază de siliconi, care prin pulverizare cu pistolul cu aer comprimat formează o peliculă impermeabilă, pe care apa se scurge sub formă de picături. Pentru finisarea interioară a pereților, în camerele de locuit, pot fi extinse tapetele cu pelicule de P. V. C. pe suport de hîrtie, al căror cost a fost redus, iar aplicarea lor prin lipire se realizează cu deosebită ușurință. În băi și bucătării, în locul vopsitoriilor în ulei bine se pot comporta vopsitoriile cu email alchidal, care dă un aspect estetic superior, rezistență la frecare și la zgîrieturi, precum și duritate de circa 1,5 ori mai mare decît la vopsitoriile în ulei. În locul placajelor din plăci de faianță, se pot folosi dale din P.V.C. Aplicarea lor se face prin lipire directă pe fața de beton rezultată din glisare. Grosimea mică a dalelor face să dispară diferențele de nivel ce apar în cazul plăcilor de faianță. Anul acesta va începe producția plăcilor emailate sau melaminate cu dimensiuni mari (1,70 x 2,70 m) și cu grosimi mici de 3 la 5 mm. Impermeabile la apă și cu un aspect plăcut, aceste plăci prezintă în același timp și o reducere de cost față de faianță de aproximativ 15 la sută. **Prin eforturile comune ale celor ce concură la realizarea construcțiilor de locuințe, diferența dintre timpul glisării și al finisajelor poate să se micșoreze mult.**

O problemă deosebit de importantă privind cofrajele glisante, problemă care pînă în prezent nu a fost rezolvată de către INCERC, este cea a unor norme de deviz republicane pentru lucrările executate cu această metodă. În momentul de față, se folosesc norme speciale ce pot oscila aproape la fiecare lucrare sau localitate. Acest fapt nu contribuie îndeajuns la stimularea extinderii metodei, deoarece, în unele cazuri, apar costuri și consumuri de materiale ridicate în mod artificial.

Metoda cofrajului glisant s-a dovedit, în condițiile tehnico-economice din țara noastră, ca deosebit de eficace la un număr și o diversitate mare de tipuri de clădiri; totuși, mai sînt construcții înalte la care metoda nu este aplicată, deși în urma unui studiu mai atent s-ar putea extinde cu bune rezultate. Dintre aceste construcții, menționez blocurile de locuințe cu magazine la parter avînd structura de rezistență realizată din pereți de beton dispuși la distanțe mai mari (mixt-celulară).

Continuînd extinderea progresivă a metodei cofrajului glisant, sectorul de construcții capătă un sprijin însemnat în realizarea planului de investiții, reducînd substanțial durata de execuție a noilor locuințe și a altor obiective civile și industriale.

Ing. MIHAI BARBAIANI
șef de atelier ISCAS,
laureat al Premiului de Stat

Lista de cîștiguri

la depunerile pe obligațiuni C.E.C. cu cîștiguri

TRAGEREA DE BAZĂ DIN 29 FEBRUARIE 1964

N-rul cîștigurilor	Seria obligațiunilor cîștigătoare	Nr. curent obligațiunii cîștigătoare	Valoarea cîștigurilor Parțială
1	31.129	21	75.000
1	20.272	25	50.000
1	42.637	48	25.000
1	19.715	16	10.000
1	09.383	03	5.000
1	10.742	12	5.000
1	18.676	27	5.000
1	28.893	14	5.000
1	33.504	48	5.000
1	41.120	09	5.000
1	45.651	26	5.000
1	46.936	25	5.000
	Terminația seriei		
60	446	49	2.000
60	725	16	2.000
60	768	32	2.000
600	59	17	800
600	78	07	800
600	79	04	800
1992	Total		2.000.000

Cîștigurile revin întregi obligațiunilor de 200 lei. Obligațiunile de 100 lei, 50 lei și 25 lei primesc 1/2, 1/4 și respectiv 1/8 din cîștigurile de mai sus, în care este cuprinsă și valoarea nominală a obligațiunilor cîștigătoare.

Plata cîștigurilor se face prin casele raionale de economii și agențiile C.E.C. descentralizate.

ÎNTREPRINDEREA APROVIZIONARE CONSTRUCȚII
București, str. Nicolae Tonitza numărul 13
ANGAJEAZĂ
automacaragii cu carnet de conducere și autorizație de macaragiu, chiar cu buletin de provincie.

Fabrica de conserve Buftea
Raionul Răcari
Regiunea București
Angajează imediat inginer mecanic în funcție de șef serv. mecanic șef-investiții.
Informații telefon 16.21.51.

TRAGEREA SPECIALĂ A
mărțișorului
TELEVIZOARE FRIGIDERE AUTOTURISME EXCURSII IN URSS MOTOCICLETE
LOTO CENTRAL
Cel mai frumos cadou: un bilet la „Tragerea Mărțișorului LOTO CENTRAL"

Un creion, o ascuțitoare, un compas — lucruri mărunte?

Produsele de papetărie se numără printre articolele de larg consum foarte solicitate. Afirmația nu este hazardată, știind că nu există cetățean care să nu aibă nevoie de asemenea articole, începînd de la modestul creion pînă la cele mai felurite articole de birou.

Librăriile și papetăriile din Capitală și din țară pun la îndemîna tuturor variate sortimente de articole de papetărie de calități și la prețuri diferite. Întreprinderile producătoare, ca de pildă „Tehnolemn" Timișoara, „Republica" din Sibiu, „Stăruința" și „Aurora" din Capitală și altele se preocupă în permanență de lărgirea sortimentelor, de prezentarea lor precum și de îmbunătățirea calității produselor (cu toate că — după cum vom vedea mai jos — în această direcție se mai pot face multe).

În toate magazinele de specialitate te întîmpină o mare varietate de caiete și carnețele, de creioane, tocuri și multe altele. Ghiozdanele pentru cei mici — bunăoară — sînt în sortimente numeroase, prețul lor variind între 10 și 100 lei, în raport cu calitatea.

N-avem!

Se mai întîmplă însă ca, intrînd într-o papetărie și cerînd un repertoriu de telefon format mic de buzunar, ori hîrtie milimetrică sau o casetă cu plicuri „Muncitorul" (foarte solicitate), să ți se răspundă zile la rînd: „nu mai avem", ori „încă nu ne-au sosit". Într-adevăr, aceste articole și altele, ca de pildă unele carnețele ieftine, covoraşe de hîrtie, perforatoare lipsesc de mult timp din magazine.

Pe de altă parte, în aceste unități se găsesc produse a căror calitate lasă de dorit și nu se cumpără. Să exemplificăm. De multe ori, școlarii care cumpără compasuri produse de Întreprinderea de industrie locală „Răsăritul" din Capitală întreabă: „altele n-aveți?". Într-adevăr, nu ești de loc ispitit să cumperi un compas confecționat grosolan, care se deschide greoi, ori ascuțitori produse de Întreprinderea „Metal-lemn" din Oradea. Cine cumpără un obiect a cărui menire... teoretic este să ascută creionul, dar în practică nu face decît să-l lustruiască? Pe deasupra, „ascuțitorile" cu pricina sînt și foarte puțin arătoase, ca să folosim un termen destul de îngăduitor.

Lîngă acestea, s-ar putea adăuga și acuarelele produse de Fabrica de cerneluri „Aurora" din Capitală și creioanele colorate fabricate la „Republica" Sibiu, care sînt sfărîmicioase și plicurile prost încleiate confecționate de Întreprinderea poligrafică „13 Decembrie" din Capitală, ori bibliorafturile cu mașinăria ruginită produse de Întreprinderea poligrafică „Gutemberg" din București.

Cerc vicios

Se întîmplă însă ca marfa să fie corespunzătoare din punct de vedere calitativ și totuși să nu poată fi introdusă în comerț. Depozitele de papetărie ale I.C.R.M. nu rareori sînt blocate de asemenea materiale. Cauza rezidă în faptul că unele întreprinderi producătoare nu respectă ordinul Ministerului Comerțului Interior, care prevede ca pe fiecare articol pus în vînzare să fie menționate: prețul de vînzare cu amănuntul, întreprinderea producătoare, stasul, viza CTC și data fabricației.

Astfel, cu toate că i s-a cerut în mod special acest lucru, Fabrica de mase plastice București răspunde în scris I.C.R.M. că nu menționează datele de mai sus pe produsele sale de vreme ce norma internă nu prevede acest lucru.

Pe de altă parte, Inspecția comercială de stat — care urmărește riguros aplicarea acestui ordin — nu admite punerea în vînzare a acestor articole. Consecințele acestui cerc vicios: în loc ca mărfurile să fie trimise magazinelor, ele blochează spațiul de depozitare al I.C.R.M. (spațiu și așa insuficient), pînă cînd vor fi trimise înapoi fabricilor producătoare. Apoi, returnarea lor se repercutează în mod negativ asupra prețului de cost care se încarcă prin cheltuieli de transport nejustificate.

★

Un creion, o ascuțitoare, un compas: în aparență lucruri mărunte. În aparență! Căci atunci cînd ai nevoie de el și „obiectul mărunt" nu-și face datoria, pe bună dreptate faptul te supără.

În încheiere am dori să întrebăm întreprinderile citate: De ce nu se iau măsurile cuvenite pentru înlăturarea acestor nemulțumiri pe care le produc zecilor de mii de cumpărători?

ȘTEFANIA ZÎMBET

Actualitatea internațională

Continuă transmiterea de fotografii prin Cosmos între Jodrell Bank și observatorul Zimenki

MOSCOVA 2 (Agerpres). În decursul celor 36 de ore care au fost rezervate transmiterii de fotografii la mare distanță prin Cosmos, între Observatorul englez Jodrell Bank și Observatorul sovietic din Zimenki prin intermediul satelitului american „Echo-2" au avut loc șapte ședințe de transmisie. Deosebit de bine au fost recepționate două fotografii transmise noaptea. Pe acestea s-a putut vedea clar, scris în limba rusă cuvîntul „pace". Mai sus, se puteau desluși contururile radiotelescoapelor deasupra unei linii curbe, care simbolizează o parte a globului pămîntesc.

La Zimenki au fost efectuate în acest timp și două retransmiteri de fotografii prin intermediul Lunii. Una din fotografii nu este mai proastă calitativ decît cele obținute prin intermediul satelitului „Echo-2".

Încheierea conferinței miniștrilor de externe ai țărilor africane

LAGOS (Agerpres). — Sîmbătă noaptea și-a încheiat lucrările Conferința miniștrilor de externe ai țărilor africane. În cuvîntarea de închidere, ministrul afacerilor externe al Nigeriei, Jaja Wachuku, a mulțumit delegaților la lucrările conferinței pentru străduința pe care au depus-o pentru realizarea păcii în Africa.

O rezoluție specială, adoptată în unanimitate, salută soluționarea pozitivă a conflictului algero-marocan.

În problema apartheidului, Conferința și-a reînnoit apelul adresat tuturor statelor africane de a aplica în mod strict sancțiunile economice, diplomatice, politice și militare care au fost hotărîte în Adunarea Generală și Consiliul de Securitate al O.N.U. și „hotărăște să fie luate toate măsurile pentru a se interzice dreptul de survol, de aterisaj, de acostare a tuturor avioanelor și vaselor de provenență sau cu destinația Africii de Sud". Rezoluția recomandă Comitetului special pentru apartheid al O.N.U. să „pregătească un raport complet asupra naturii și importanței relațiilor comerciale dintre Africa de Sud și alte state pe de o parte și dintre statele africane și acești parteneri ai guvernului sud-african pe de alta, pentru a adopta sancțiuni economice eficace".

În rezoluție se arată că Conferința, „ia act de sugestia Ghanei de a crea un înalt comandament militar și recomandă înscrierea acestei chestiuni în proiectul ordinei de zi a viitoarei conferințe a șefilor de stat ai O.U.A.".

Conferința a adoptat în unanimitate un proiect în care își reafirmă „atașamentul față de principiul care proclamă Africa zonă denuclearizată ca și față de dezvoltarea și utilizarea pașnică a energiei nucleare și a hotărît să transmită un proiect de convenție de denuclearizare a Africii guvernelor statelor membre ale O.U.A. pentru un studiu mai amplu".

Guvernele Somaliei și Etiopiei sînt solicitate „să respecte încetarea focului care a fost ordonată" și să înceapă tratative directe pentru rezolvarea pașnică a conflictului.

Conferința „recomandă membrilor O.U.A. să organizeze un grup de lucru și de consultații în timpul desfășurării Conferinței Națiunilor Unite pentru comerț și dezvoltare".

Conferința recomandă statelor membre ale O.U.A. să întreprindă demersurile necesare pentru a obține o mai bună reprezentare a grupului afro-asiatic în Consiliul de Securitate.

Argenting

„Tacuara" continuă acțiunile teroriste

BUENOS AIRES 2 (Agerpres). — Membrii organizației teroriste „Tacuara" care, au asasinat recent în orașul Rossario doi conducători sindicali și au rănit pe doi avocați comuniști, continuă acțiunile lor teroriste. După cum anunță presa argentineană, în seara zilei de 1 martie a fost ucis cu focuri de revolver Raul Alterman, cunoscut participant la mișcarea de solidaritate cu Cuba.

Diferite organizații politice și obștești din țară protestează cu hotărîre împotriva terorii fasciste dezlănțuite de membrii organizației „Tacuara".

Partidul Comunist din Argentina a dat publicității o declarație în care, referindu-se la recentele crime ale organizației teroriste „Tacuara", cheamă autoritățile să ia măsuri urgente pentru a curma activitatea ei. Partidul protestează împotriva crimelor săvîrșite de bandele teroriste și cheamă toate partidele politice, organizațiile sindicale, studențești și de femei din țară, pe toți muncitorii și forțele populare să întărească unitatea de acțiune pentru a frîna reacțiunea.

Vești din țările socialiste

DONEȚK 2 (Agerpres) — Institutul de cercetări științifice din Makeevka (Bazinul Doneț) care se ocupă de problemele securității muncii minerilor a conceput o metodă de folosire a explozivelor care exclude posibilitatea exploziei metanului sau prafului de cărbune în timpul lucrărilor de forare și pușcare în mină.

În minele din bazinul Doneț au fost efectuate 100 000 explozii de probă în condiții în care pînă acum lucrări asemănătoare trebuiau efectuate cu cea mai mare precauție. Noua metodă garantează securitatea datorită faptului că o încărcătură explozivă obișnuită este pusă într-un cartuș de polietilenă plin cu apă. În momentul exploziei apa acoperă încărcătura și localizează flacăra — cauza catastrofelor în minele care degajă o mare cantitate de metan.

★

PEKIN 2 (Agerpres). — Recoltele sporite obținute anul trecut în agricultura R. P. Chineze s-au datorat în mare parte noilor construcții hidrotehnice — rezervoare, canale de irigație, stații electrice de pompare.

În regiunea deltei fluviului Pearl unde anul trecut s-a înregistrat cea mai mare secetă din ultimii 60 de ani, funcționează în prezent 2 500 stații electrice de pompare care alimentează cu apă 80 la sută din totalul suprafeței arabile din deltă și din districtele învecinate

★

SOFIA 2 (Agerpres). — La secția de preparare a betonului de la Combinatul metalurgic Kremikoviți a fost realizată automatizarea complexă a proceselor de producție. Prin aceasta productivitatea muncii a crescut de două ori, iar personalul de deservire a centrului s-a redus de patru ori.

Noua instalație pentru prepararea betonului poate fi demontată cu ușurință și transportată pe șantierele care au nevoie de o cantitate mare de beton.

★

PRAGA 2 (Agerpres). — Lucrătorii Institutului central de geologie din Cehoslovacia au descoperit cu prilejul unor foraje efectuate în apropierea orașului Louny, un izvor de apă minerală. Apa minerală de la Louny, descoperită la o adîncime de 1 100 metri, se apropie prin compoziția sa de apa cunoscutului izvor „Mlynsky" din Karlovy Vary, folosită în tratamentul postoperatoriu al bolilor de stomac.

★

BERLIN 2 (Agerpres). — Observatorul astronomic „Archenhold" din parcul Treptow din Berlin a fost completat cu aparate și instrumente noi. El dispune în prezent de 4 cupole sub care se află un refractor de 16 cm., un refractor „Coude" de 15 cm., un telescop cu oglindă avînd un diametru de 50 cm. și un astrograf cu o deschidere avînd un diametru de 12 cm. El dispune de asemenea de o stație pentru urmărirea prin radio a satelților. În curînd la Observatorul astronomic „Archenhold" se va instala un radiotelescop cu o antenă avînd o oglindă cu un diametru de 2,5 m.

Observatorul nu este numai un punct de atracție pentru oamenii care manifestă interes pentru astronomie, ci în același timp și un centru de popularizare a științei. Aici se organizează conferințe pe teme astronomice organizate în colaborare cu Societatea pentru răspîndirea cunoștințelor științifice.

★

BUDAPESTA 2 (Agerpres). — În anul 1963 întreprinderile chimice din R. P. Ungară au dat o producție cu 80 la sută mai mare decît în anul 1960. În primii trei ani ai cincinalului extracția și folosirea industrială a gazelor în Ungaria a crescut de două ori.

O atenție deosebită în Ungaria se acordă creșterii producției de îngrășăminte azotoase, mase plastice și fibre sintetice, de medicamente.

★

TIRANA 2 (Agerpres). — Însămînțarea florii-soarelui a început anul acesta în Albania cu aproape două luni mai devreme decît în anul trecut.

Recolta de semințe de floarea-soarelui obținută anul trecut a depășit cu 37 la sută cifra planificată. Suprafața cultivată anul acesta cu această plantă va fi cu 15 la sută mai mare decît în anul 1963.

Actualitatea INTERNAȚIONALĂ

Acțiuni în sprijinul dezarmării și a dezvoltării comerțului internațional

„Pentru o zonă denuclearizată în nordul Europei!"

STOCKHOLM (Agerpres). — Sub lozinca „Pentru o zonă denuclearizată în nordul Europei!" la 14 și 15 martie a.c. la Stockholm va avea loc o conferință a partizanilor păcii din patru țări nordice — Danemarca, Finlanda, Norvegia și Suedia.

Comitetele naționale constituite în aceste țări se pregătesc activ pentru acest eveniment. Ele au adresat tuturor oamenilor de bună credință apelul comun de a lua parte la conferință. Toți oamenii de bună credință, care văd în tratatul de la Moscova privitor la interzicerea parțială a experiențelor cu arma nucleară un prim pas pe calea spre dezarmare și consolidarea păcii, se spune în apel, sînt datori astăzi să-și aducă contribuția la stabilirea unui climat mai prielnic în vederea obținerii de noi succese pe calea spre dezarmare. Credem că țările nordice pot acorda un mare sprijin în acest sens, punînd în aplicare propunerea președintelui Kekkonen de a se proclama Europa de nord zonă denuclearizată.

Propuneri pentru crearea „Organizației internaționale pentru comerț a O.N.U."

ALTA GRACIA 2 (Agerpres). — Delegațiile care participă la conferința C.E.C.L.A. — Conferința specială de coordonare latino-americană pentru pregătirea conferinței mondiale pentru comerț și dezvoltare de la Geneva, examinează textul unui document preconizînd crearea unui organism mondial în întregime nou, „Organizația internațională pentru comerț a Națiunilor Unite", care, în intenția promotorilor săi latino-americani, ar urma să se substituie Gattului — acordul general pentru tarife și comerț.

Depus pe biroul conferinței de „Consiliul economic și social interamerican" — C.I.E.S. — și redactat de un grup de experți desemnați de O.N.U., acest document prevede că noul organism va fi însărcinat în primul rînd cu aplicarea hotărîrilor, care vor fi luate de conferința de la Geneva ce urmează să se deschidă în cursul acestei luni.

Potrivit dorințelor C.I.E.S., G.A.T.T.-ul, a cărui structură ar urma de altfel să fie modificată, nu va mai fi decît un organ de tranziție pînă la stabilirea definitivă a noului organism mondial.

Experții latino-americani propun ca, pînă la data dispariției sale, G.A.T.T.-ul să fie completat cu două acorduri complimentare unul referindu-se la schimburile comerciale dintre țările capitaliste industrializate și țările în curs de dezvoltare, și celălalt la relațiile comerciale dintre țările cu economie socialistă și cele cu economie capitalistă.

„Adăposturile Rockefeller" nu au căutare

OTTAWA 2 (Agerpres). — Una din afacerile concernului Rockefeller, construirea de adăposturi antiatomice, a suferit un eșec în Canada, întrucît populația nu a arătat nici un fel de interes achiziționării unor asemenea adăposturi. După un an de intensă propagandă, „Organizația măsurilor extraordinare", patronată de guvern, a anunțat că în urma atitudinii indiferente arătată de poporul canadian față de „adăposturile Rockefeller", planurile pentru asemenea construcții au fost sistate.

Printre cauzele acestei situații presa canadiană menționează convingerea opiniei publice canadiene privind inutilitatea „refugiile antiatomice" în cazul unui război termonuclear. Pe de altă parte, în Canada s-a intensificat în ultimul timp activitatea pentru înlăturarea de pe teritoriul canadian a tuturor armelor nucleare.

O revistă greacă despre comerțul cu țările socialiste

ATENA (Agerpres). Revista „Ikonomiki Poria" (Marșul Economic) arată că schimburile comerciale cu țările socialiste sînt avantajoase pentru Grecia, subliniind că orientarea exporturilor Greciei către țările socialiste, în schimbul importurilor de utilaje din aceste țări, poate înlesni finanțarea programului de investiții de stat, care în prezent întîmpină dificultăți. Importul de utilaj din țările socialiste, pe de altă parte, va înlesni creșterea simțitoare a exporturilor Greciei.

„Experiență primejdioasă"

LONDRA 1 (Agerpres). — Ziarul „Sunday Citizen", referindu-se la planul completării unei nave militare cu echipaj mixt sub comanda NATO, la care s-a obligat să participe și Anglia, califică acest plan drept o „experiență primejdioasă". După concepția autorilor acestui plan, completarea navei cu echipaj mixt trebuie să constituie un prim pas spre crearea forțelor nucleare multilaterale.

Un comerț necesar Americii latine

LIMA 1 (Agerpres). — Într-o declarație făcută în fața reprezentanților presei, Ciro Alegria, om politic peruvian, scriitor și deputat în Congresul național din partea partidului Acțiunii populare, partid de guvernămînt, a declarat că există multe produse care ar putea face obiectul schimburilor comerciale între Peru și țările socialiste.

Nu există nici un motiv să renunțăm la comerțul cu aceste țări, a spus în continuare Alegria. Un asemenea comerț a devenit necesar din momentul în care piețele noastre de desfacere s-au îngustat considerabil. Politica Republicii Peru în domeniul comerțului trebuie să prevadă extinderea piețelor. Același lucru este valabil și pentru celelalte țări latino-americane, a subliniat Alegria. Toate țările Americii Latine trebuie să caute noi piețe pentru a-și putea valorifica produsele, îndeosebi materiile prime.

A luat sfîrșit conferința vesteuropeană asupra pescuitului

Islanda și Norvegia au refuzat să semneze convenția adoptată

LONDRA 2 (Agerpres). — Prin semnarea unui document final, la Londra a luat sfîrșit Conferința vest-europeană asupra pescuitului.

Agenția France Presse relevă că în urma discuțiilor care au avut loc, 13 țări din cele 16 participante au acceptat să semneze textul convenției privind limitarea zonei de pescuit la 12 mile pentru țările contractante, precum și fixarea unei zone de 6—12 mile pentru țările care au pescuit în mod tradițional în regiunile respective. Islanda și Norvegia, exprimîndu-și opoziția față de aceste prevederi, au declarat că refuză să semneze convenția. Nici Elveția nu va semna acest document. În afară de țările menționate mai sus, la conferință au participat țările membre ale Pieței comune, ale Asociației europene a liberului schimb, precum și Irlanda și Spania.

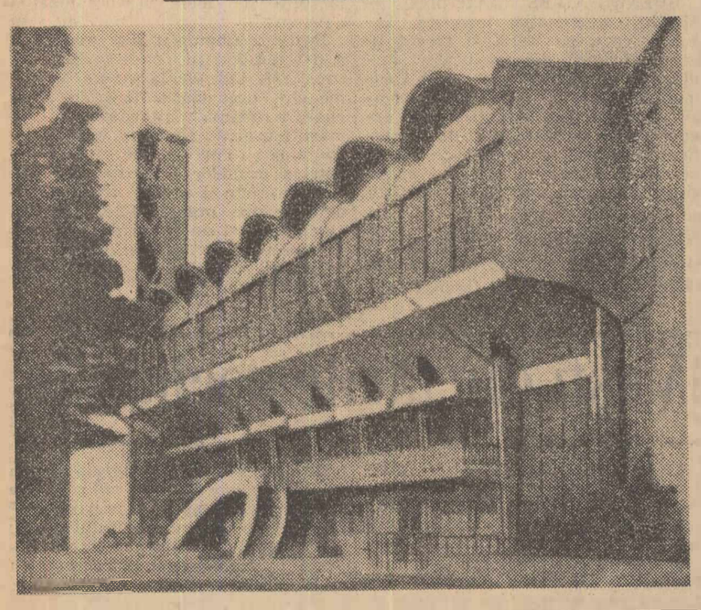

În Japonia au loc intense pregătiri în vederea jocurilor olimpice. Iată una din clădirile din Tokio amenajată pentru a găzdui 7 000 de spectatori la olimpiadă.

Brazilia s-a retras din acordul zahărului

RIO DE JANEIRO 2 (Agerpres). — Într-un comunicat al departamentului de export al Institutului brazilian pentru zahăr și alcool se anunță că Brazilia s-a retras pe un termen nedeterminat din acordul privitor la repartizarea cotelor de zahăr pe piața mondială, deoarece prețurile stabilite nu mai corespund costului producției.

Comunicatul mai arată că perspectivele recoltei de trestie de zahăr din nord-estul Braziliei s-au înrăutățit și că va fi nevoie de o cantitate mai mare de zahăr pentru satisfacerea necesităților interne.

Demonstrații antiguvernamentale în Gabon

LIBREVILLE 2 (Agerpres) — În capitala Gabonului au avut loc duminică și luni grave tulburări antiguvernamentale. Numeroși demonstranți au parcurs străzile capitalei, pronunțîndu-se împotriva actualului guvern condus de președintele Leon Mba. Poliția a atacat pe demonstranți, operînd numeroase arestări.

Președintele Mba a rostit o cuvîntare la postul de radio gabonez cerînd populației să păstreze calmul. Apeluri la calm au fost adresate, de asemenea, și de episcopatul bisericii catolice și de diferite personalități. Postul de radio Gabon a anunțat că forțele de poliție au primit instrucțiuni de a trage asupra oricărei persoane care provoacă turburări.

Aceasta este a doua oară în decurs de două săptămîni cînd au loc grave tulburări în Gabon. După cum se știe, la 18 februarie președintele Mba a fost înlăturat, pentru scurtă vreme, de la putere de o lovitură de stat. El a fost reinstalat în funcția de președinte după intervenția trupelor franceze.

Pregătiri în vederea congresului internațional pentru sancțiuni economice împotriva Africii de Sud

LONDRA 1 (Agerpres). — Președinții Ben Bella, Kwame Nkrumah, Leopold Senghor, precum și Jomo Kenyatta și Tunku Abdul-Rahman, primii miniștri ai Kenyei și Federației Malayeze, au acceptat să facă parte din Comitetul de patronaj al Congresului internațional pentru sancțiuni economice împotriva Africii de Sud care se va ține la Londra în luna aprilie anul acesta.

Congresul — la care au fost invitate personalități politice și universitare din Europa, Africa și Statele Unite — va examina diferite aspecte ale problemei sancțiunilor economice care s-ar putea lua împotriva Africii de Sud. El va adopta o serie de recomandări care vor fi adresate Națiunilor Unite și șefilor statelor membre ale O.N.U. pentru a determina guvernul sud-african să-și modifice politica de segregație rasială.

Tirgul de la Leipzig

Conferință de presă la pavilionul R.P.R.

LEIPZIG 2. — Trimisul special Agerpres, C. Varvara, transmite: Duminică, Tîrgul de primăvară de la Leipzig și-a deschis porțile. Încă de dimineață, un mare număr de vizitatori au urmărit cu interes exponatele românești, expresie a unei industrii puternice în plină dezvoltare.

Pavilionul românesc a fost vizitat de către Manfred Gerlach, vicepreședinte al Consiliului de Stat al R.D.G., Alexander Abusch, vicepreședinte al Consiliului de Miniștri, Georg Stibi, adjunct al ministrului afacerilor externe și alte personalități din R.D.G., precum și numeroși oameni de afaceri și delegați străini.

În ziua festivității de deschidere a tîrgului, la pavilionul R.P. Romîne a avut loc o conferință de presă la care au participat peste 60 de ziariști din R.D.G. și din alte țări. Ziariștii străini au făcut aprecieri elogioase despre produsele expuse de întreprinderile românești de comerț exterior.

Tudor Arghezi la Societatea oamenilor de litere din Paris

PARIS 2. Corespondentul Agerpres, G. Dascal, transmite: Luni după-amiază la sediul Comitetului de conducere al Societății oamenilor de litere din Paris, a avut loc o întîlnire între membrii Comitetului și academicianul Tudor Arghezi.

Președintele Comitetului Jacques Chabannes, a salutat în numele scriitorilor francezi și a Societății oamenilor de litere din Franța pe scriitorii romîni. El a arătat că scriitorii și oamenii de litere francezi au avut posibilitatea să cunoască mai bine pe eminentul scriitor și poet, Tudor Arghezi, datorită apariției în editura Seghers a unei culegeri din poemele sale traduse în limba franceză. Chabannes și-a exprimat speranța că traducerea unor poeme ale acad. Tudor Arghezi va constitui începutul unei serii de acțiuni pe această linie care va permite o mai bună cunoaștere a oamenilor de litere și a celor două popoare.

În cuvîntul său de răspuns, acad. Tudor Arghezi a arătat că este emoționat de felul în care scriitorii și oamenii de litere francezi au apreciat aportul său în domeniul literaturii, mulțumindu-le pentru primirea pe care i-au făcut-o.

O delegație de activiști ai P.C.U.S. în vizită în R.P. Ungară

MOSCOVA 2 (Agerpres) — TASS transmite: La 2 martie, a plecat în Ungaria o delegație de activiști ai P.C.U.S., în frunte cu Iuri Andropov, secretar al C.C. al P.C.U.S.

La invitația C.C. al Partidului Muncitoresc Socialist Ungar, delegația va studia experiența P.M.S.U.

Procesul de la Frankfurt

FRANKFURT 2 (Agerpres). — La 2 martie a fost reluat la Frankfurt procesul celor 22 de supraveghetori membri ai administrației lagărului de concentrare de la Auschwitz. Ședința de luni a fost consacrată audierii unor martori cu privire la situația din lagărul de femei de la Birkenau cunoscut ca anexă a celui de la Auschwitz. Despre ororile petrecute în acest lagăr a vorbit doctorița Ella Lingns din Viena, deținută politică și medic în acest lagăr. Dr. Lingns a arătat că din cauza condițiilor inumane majoritatea deținutelor internate în acest lagăr mureau după 3-4 luni. Referindu-se la asasinatele în masă care au avut loc în iarna anului 1943—1944, Ella Lingns a relevat că în această perioadă, din ordinul medicului șef S.S. al lagărului, toate deținutele bolnave de malarie au fost omorîte.

Sesiunea E.C.A.F.E.

TEHERAN 2 (Agerpres) — La 2 martie la Teheran s-a deschis cea de-a 20-a sesiune anuală a Comisiei Economice a O.N.U. pentru Asia și Extremul Orient — E.C.A.F.E.

La lucrările sesiunii participă aproximativ 300 de delegați din 38 de țări. Printre problemele principale care vor fi luate în discuție figurează colaborarea inter-regională, examinarea situației economice din Asia, măsurile destinate să ducă la dezvoltarea economiei, comerțului, resurselor naturale, transportului precum și folosirea progresului tehnico-științific pentru dezvoltarea țărilor în curs de dezvoltare.

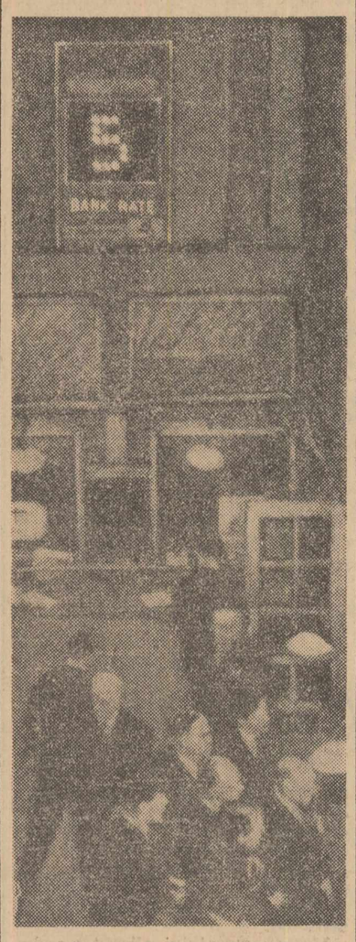

Pe ecranul instalat la Bursa de acțiuni din Londra a apărut o cifră luminoasă: 5. În acest fel a fost anunțată la această instituție bursieră majorarea taxei de scont.

Problema cipriotă

NICOSIA 2 (Agerpres). — După incidentele de la Photta, Kirenia, etc. reprezentanții comandamentului britanic au acționat pentru a negocia un armistițiu între cipriocii greci și turci. Nu s-au înregistrat alte ciocniri.

Ministrul de interne cipriot, Georgiadis, a avertizat că în cazul unei debarcări a unităților turcești, cipriocii greci sînt hotărîți să lupte.

★

ATENA. — Luînd cuvîntul în seara zilei de 29 februarie la posturile de radio, primul ministru al Greciei, G. Papandreu, a făcut o expunere a programului guvernului. Referindu-se la criza din Cipru, Papandreu a declarat că în prezent ies la iveală „urmările tragice ale acordurilor de la Zürich și Londra", care s-au dovedit a fi „irealizabile". „Aceste acorduri trebuie revizuite în conformitate cu principiile dreptului internațional", a spus Papandreu. „Guvernul grec, a spus el, își exprimă solidaritatea nelimitată cu lupta justă a poporului cipriot".

★

ANKARA. — În cuvîntarea rostită la 29 februarie în parlament, primul ministru turc, Ismet Inönü, s-a referit, între altele, și la problema cipriotă. El a declarat că această „problemă face obiectul unei dispute de mare anvergură și nu se poate imagina ca ea să fie soluționată în 24 sau 48 de ore".

★

ATENA 2 (Agerpres). — Luni au început în Marea Egee manevre ale unor unități ale flotei grecești.

Agenția U.P.I. precizează că mișcările flotei grecești coincid cu informațiile privitoare la manevrele unor unități ale flotei turcești în apropierea coastelor Ciprului.

Agenția France Presse anunță, de asemenea, că unități ale flotei a șasea americane, care se aflau în porturile insulei Creta, au ridicat ancora.

Corespondentul din Ankara al agenției Associated Press relatează că o sursă a guvernului turc a declarat duminică că flancul sudic al N.A.T.O. se va destrăma, dacă Grecia continuă să sprijine pe cipriocii greci în conflictul lor cu cipriocii turci.

Rezoluție prezentată Consiliului de Securitate

NEW YORK 2 (Agerpres) — La 2 martie reprezentanții a cinci țări membre nepermanente ale Consiliului de Securitate (Bolivia, Brazilia, Maroc, Coasta de Fildeș și Norvegia) au înaintat Consiliului de Securitate rezoluția privind problema Ciprului. (Cehoslovacia care este și ea membru nepermanent al Consiliului de Securitate nu a luat parte la elaborarea rezoluției — n.r.).

Rezoluția prevede trimiterea în Cipru pentru o perioadă de trei luni a unei forțe internaționale de menținere a ordinei sub controlul O.N.U., precum și desemnarea de către secretarul general al O.N.U. U. Thant, a unui mediator însărcinat să găsească o soluție a conflictului care separă cele două comunități din Cipru.

Tot luni, secretarul general al O.N.U., U. Thant, a făcut cunoscut că a prelungit cu încă o lună misiunea trimisului său personal în Cipru generalul P. S. Gyani.

Într-o comunicare adresată președintelui Consiliului de Securitate, U. Thant, declară că a luat această hotărîre după consultări cu guvernele: Angliei, Greciei, Turciei și Ciprului precum și ca urmare a părerilor exprimate în cadrul dezbaterilor din Consiliul de Securitate.

Excluderi din partidul Baas

DAMASC 2 (Agerpres). — Postul de radio Damasc a anunțat excluderea din partidul Baas a fostului lider baasist irakian, Ali Saleh El Saadi, a fostului secretar general al secției din Irak, a acestui partid, Hamdi Abdel Megid și a altui lider irakian, Muhsen Radi. În comunicatul conducerii naționale a partidului Baas (adică conducerea pentru toate țările arabe) se spune că excluderea a fost hotărîtă deoarece El Saadi și partizanii săi „au deviat de la principiile și morala partidului și nu s-au supus autorităților sale".

Aceste excluderi, scrie agenția France Presse, consacră sciziunea care s-a produs în sînul partidului Baas. El Saadi a deținut funcția de vicepremier în timpul regimului baasist din Irak și de numele lui sînt legate crearea gărzii naționale și teroarea sîngeroasă dezlănțuită după înlăturarea regimului lui Kassem. În noiembrie 1963 au izbucnit grave disensiuni în sînul Baasului irakian în urma cărora El Saadi a fost demis din funcțiile sale și expulzat peste graniță. Cu toate acestea partizanii săi, atît din Irak cît și din Siria au continuat să exercite o anumită influență în partidul Baas, ceea ce i-a permis să desfășoare o vie activitate pentru acaparerea conducerii acestuia. Ultimul congres al acestui partid l-a reales, însă, ca secretar general al conducerii naționale pe Michel Aflak, întemeietorul partidului ceea ce a constituit o înfrîngere totală a grupului lui Saadi.

După cum relatează agenția France Presse, partizanii lui El Saadi s-au întrunit la 23 februarie la Beirut. Într-un comunicat publicat de presa libaneză ei condamnă noua conducere a Baasului și-și manifestă opoziția față de politica ei.

Carnavalul anual de la Havana

HAVANA 2 (Agerpres). — În prezența președintelui Republicii, Osvaldo Dorticos Torrado, a unor conducători ai guvernului și membri ai conducerii Partidului unit al Revoluției socialiste au început, la 1 martie, festivitățile Carnavalului anual din Havana.

Încă din primele ore ale dimineții, populația împînzea cele două laturi ale Bulevardului Prado, una din arterele centrale ale capitalei, pentru a asista la procesiunea de care alegorice și ansambluri de muzică și dans. Carnavalul a fost deschis de 37 de care reprezentînd diferite sindicate și organizații de masă. Defilarea a fost înecată într-o cascadă de jocuri de artificii.

În cîteva rînduri • În cîteva rînduri

● **La Geneva a sosit ieri dr. Voinea Marinescu, ministrul sănătății și prevederilor sociale al R. P. Romîne, șeful delegației romîne la sesiunea Organizației Mondiale a Sănătății, care își începe lucrările marți la Palatul Națiunilor din Geneva. (Ag.).**

● Luis Giannattasio a devenit noul președinte al Consiliului guvernamental național al Uruguayului, Consiliul guvernamental național, format din 9 persoane, este organul executiv superior al țării. (Reuter).

● *La Ryad, capitala Arabiei Saudite, au început tratativele în legătură cu normalizarea relațiilor dintre R.A.U. și această țară. După cum se știe, relațiile diplomatice dintre R.A.U. și Arabia Saudită au fost întrerupte în toamna anului 1962, după revoluția din Yemen. (Ag.).*

● La 2 martie Charles de Gaulle, președintele Republicii Franceze, l-a primit pe N. V. Podgornii, șeful delegației Sovietului Suprem al U.R.S.S. care face o vizită în Franța. În aceeași zi, membrii delegației parlamentare sovietice au fost primiți de primul ministru al Franței, George Pompidou. (Ag.).

● **Fritz Senger, deputat în Bundestagul vest-german din partea Partidului social democrat din Germania, s-a pronunțat pentru stabilirea de relații diplomatice cu toate țările socialiste. (Ag.).**

● La 29 februarie, Ciu En-lai, premierul Consiliului de Stat al R.P. Chineze, și-a încheiat vizita oficială făcută în Ceylon, plecînd cu avionul spre Pekin. (Ag.).

● *La 1 martie, 51 de persoane au fost rănite de explozia a 700 de baloane pentru copii, umflate cu hidrogen, pe care funcționarii unui mare magazin din orașul japonez Nagoya încercau să le lanseze cu ocazia inaugurării unei campanii pentru curățatul străzilor. (France Presse)*

● **La sediul Clubului oamenilor de litere și artă din Atena, a avut loc ieri o conferință de presă cu ocazia apropiatei deschideri a expoziției de fotografii intitulată „Monumente arheologice din Romînia". Expoziția este organizată de Comitetul național grec pentru U.N.E.S.C.O., în colaborare cu Comitetul național pentru U.N.E.S.C.O. din R. P. Romînă. (Ag.).**

● *La invitația Uniunii asociațiilor „Suedia—U.R.S.S." au sosit la Stockholm, cosmonauții sovietici I. Gagarin și V. Bikovski. (Ag.).*

● Jacques Soustelle, fost ministru și fosta căpetenie a O.A.S., a fost arestat la Lausanne și expulzat. Nu s-a anunțat în ce țară a plecat Soustelle. (France Presse).

● **Poliția din San Francisco a arestat 80 de participanți la o demonstrație organizată în fața unui hotel împotriva discriminării rasiale. Printre cei arestați se află și cunoscutul actor de culoare, Dick Gregory, precum și Thomas Burbridge, președintele secției din San Francisco a Asociației pentru propășirea populației de culoare. (United Press International).**

● Duminică au avut loc în Austria alegeri municipale în 202 comune. Potrivit rezultatelor date publicității Partidul socialist deține 1 119 locuri (față de 1 178 în alegerile din 1958), Partidul populist 640 locuri (față de 595 în alegerile din 1958), Partidul liberal 279 locuri, iar Partidul comunist 14 locuri. (Ag.).

● **Generalul Rachid Mosleh, ministrul afacerilor interne al Irakului și guvernator general militar, a hotărît să elibereze 450 de prizonieri kurzi capturați în timpul luptelor trupelor irakiene împotriva kurzilor. (Reuter).**

● *Festivitățile consacrate celei de-a 40-a aniversări a ziarului „Unita", organ central al Partidului Comunist Italian, s-au încheiat la 1 martie printr-un mare miting al oamenilor muncii organizat la Roma. M. Alicata, redactor-șef al ziarului, membru al Direcției și Secretariatului Partidului Comunist Italian, a prezentat un raport în legătură cu aniversarea organului central al P.C. Italian. (Ag.).*

● **La Copenhaga a avut loc, luni, o demonstrație de protest împotriva majorării prețurilor la o serie de produse. La demonstrație au participat peste 4 000 de muncitori de la întreprinderile din Copenhaga. (Ag.).**

● Primul ministru al Laosului, prințul Suvanna Fumma a sosit luni la Pnom Penh într-o vizită oficială de cinci zile la invitația șefului statului cambodgian, prințul Norodom Sianuk. (Ag.).

● Agențiile de presă anunță că un avion „Constellation" al companiei „Paradise Airlines" a dispărut la 1 martie într-o furtună de zăpadă în valea lacului Tahoe, California. Avionul a decolat la San Jose cu 85 de persoane pe bord. (Ag.).

● *Primul ministru britanic Home, va întreprinde între 18 și 21 martie o vizită în Nigeria, unde va avea o serie de întrevederi cu primul ministru nigerian, Balewa. (Ag.).*

● **Primarul orașului Chania (Creta), Selecanidis, a adresat comandantului flotei a 6-a americane o telegramă în care declară că prezența acestei flote în apropiere de Creta provoacă o vie nemulțumire în rîndul populației insulei. (Ag.).**

● *Autoritățile R.A.U. au descoperit lipsa mai multor piese de mare valoare dintr-un depozit de antichități dintr-o localitate din Egiptul superior. (Ag.).*

Lui Genco Russo, conducătorul Mafiei italiene, i s-a fixat domiciliu obligator la Lovere, unde a fost condus de către un grup de carabinieri. La coborîrea din mașină, Genco Russo și-a acoperit fața, pentru a nu fi fotografiat de ziariști.

„Eleftheria" (Atena) despre poziția Greciei față de N. A. T. O.

În centrul atenției presei grecești continuă să se afle problema Ciprului, precum și repercusiunile ei asupra relațiilor Greciei cu N.A.T.O. și principalii săi aliați atlantici, S.U.A., Anglia. Majoritatea ziarelor exprimă nemulțumirea provocată în rîndurile opiniei publice și a cercurilor politice din Grecia de poziția Statelor Unite și Marii Britanii în această problemă, dat fiind că „aceste două mari puteri, arată de pildă — «Kathimerini» — refuză să desăvîrșească independența Ciprului".

Atrage atenția un editorial publicat duminică de ziarul „Eleftheria", apropiat guvernului atenian, editorial considerat a se face ecoul sentimentelor exprimate, de cîteva zile, de ansamblul presei grecești și cercurilor politice din Grecia.

„Alianța atlantică — scrie „Eleftheria" — nu este nici tutorele Greciei nici arbitrul natural al problemei cipriote. Aliații noștri își pot oferi bunele oficii și nimic mai mult. Pentru că mai departe este O.N.U. unde nu pot exista nici amenințări, nici tutelă".

Sintetizînd cele cuprinse în editorialul „Eleftheriei", agenția „France Presse" arată că în el se subliniază că „Grecia trebuie să aibă o politică independentă față de oricine, inclusiv aliații săi...

«Eleftheria» — continuă agenția — definește, precum urmează, politica externă a noului guvern al d-lui Papandreu:

Acordurile de la Zurich și Londra (privitoare la Cipru — N.N.) sînt, din punct de vedere moral, inadmisibile. Din punct de vedere politic, ele sînt primejdioase. Această „mină" trebuie „dezamorsată" rapid.

Grecia este profund iubitoare de pace. Ea nu dorește și nu are nici un interes în vreo aventură. Ea nu vrea și nici nu dorește să aibă vreo frictiune, mai cu seamă cu vecina sa, Turcia, dar ea nu va accepta amenințări din partea nimănui.

Grecia și guvernul ei nu vor să fie aserviți de către Occident și nici să submineze alianța occidentală... Grecia își are alianțele sale și vrea ca acestea să slujească idealurilor comune și intereselor tuturor membrilor lor. Pe de altă parte, Grecia e hotărîtă să cultive relațiile cele mai apropiate posibile cu Răsăritul..."

Răsfoind presa străină

Redacția: Piața Scînteii, Tel. 17.60.10. Administrația: 17.60.20. Interior 1.400. Abonamentele se primesc la toate oficiile poștale, factorii poștali și difuzorii din întreprinderi și instituții. Tiparul Combinatului Poligrafic Casa Scînteii