Biblioteca C. Regională Hunedoara-Deva

Proletari din toate țările, uniți-vă!

Rominia liberă

ORGANUL SFATURILOR POPULARE DIN REPUBLICA POPULARĂ ROMÎNĂ

Anul XXII nr. 6133 | 4 pagini — 20 bani | Marți 7 iulie 1964

PE GRAFICUL ÎNTRECERII, NOI ÎNFĂPTUIRI

Îmbunătățind continuu activitatea pentru îndeplinirea și depășirea planului la toți indicatorii, colectivele din întreprinderi înscriu zilnic noi înfăptuiri închinate celei de-a XX-a aniversări de la eliberarea patriei, marea sărbătoare a poporului nostru. Recenta Hotărîre a partidului și guvernului cu privire la majorarea salariilor mobilizează pe muncitori, tehnicieni și ingineri la noi căutări creatoare, la noi măsuri pentru sporirea producției și a productivității muncii, îmbunătățirea calității, reducerea prețului de cost și obținerea de economii suplimentare.

În această direcție, corespondenții noștri regionali ne transmit vești din diferite întreprinderi.

Reduc consumul de metal

Pentru colectivul Laminorului de tablă din Galați reducerea consumului specific la materii prime, obținerea de economii suplimentare este o preocupare permanentă. Căile de înfăptuire a acestui obiectiv principal, prevăzut în angajamentul luat în cinstea celei de a XX-a aniversări a eliberării patriei, sînt multiple. Despre unele din acestea ne-a vorbit ing. MIHAI PETRARU, șeful liniei a 4-a de laminare. Am aflat astfel că se dă o atenție deosebită regimului termic din cuptoarele de încălzire, pentru a se preîntîmpina pierderi de metal prin ardere. Menținerea unei temperaturi neutre în cuptor se urmărește deci fără întrerupere. Desigur că respectarea tehnologiei de laminare ocupă locul principal în activitatea laminatorilor, deoarece numai pe această cale se pot reduce simțitor procentele de rebuturi și declasate. Pentru ca procesul tehnologic să se desfășoare cît mai corespunzător, s-a făcut o repartiție mai judicioasă a inginerilor și tehnicienilor în cele trei schimburi. Se asigură astfel o asistență tehnică competentă pe fiecare fază de operație în orice moment.

O cauză care poate duce la depășirea consumului specific de platine, sînt defecțiunile ce apar la unele agregate, stagnările neprevăzute. În asemenea situații, o parte din metalul aflat în diferite stadii de laminare se rebutează. Și în această privință, măsurile luate pentru întreținerea și exploatarea rațională a utilajelor, au dus la evitarea stagnărilor și deci s-au preîntîmpinat pierderile de metal. Iată și rezultatele acestor preocupări: colectivul liniei a 4-a de laminare a redus consumul specific de platine pînă în prezent cu peste 125 tone. Am reținut că la toate aceste acțiuni în mod deosebit s-au evidențiat laminatorii Paraschiv Zaharia, Ion Ghiță, Gheorghe Ispas, cuptorarii Cristache Pahrim, Petrică Dumitru, maiștrii Alexandru Carănfil și Gheorghe Petrea.

Colectivul de muncă de la Laminorul de tablă din Galați și-a realizat planul semestrial înainte de termen, și printre altele a înregistrat economii la prețul de cost de peste 3 366 000 lei. Fără îndoială că la aceste succese remarcabile, au contribuit în bună măsură și acțiunile susținute de reducere a consumului specific de metal de la linia 4-a de laminare.

L. BASSERO
corespondentul „Rominiei libere"

Sporim productivitatea muncii

Ne vorbește ing. Petre Turcu
director general al Uzinei „23 August"

Uzina noastră și-a îndeplinit sarcinile de plan ale primului semestru din anul 1964 la toți indicatorii principali. În ceea ce privește sarcina de sporire a productivității muncii, ea a fost îndeplinită în respectiva perioadă în proporție de 101,6%. Această depășire s-a realizat ca urmare a preocupării consecvente pentru introducerea tehnicii noi, creșterii gradului de înzestrare cu SDV-uri a produselor aflate în fabricație, aplicării unui important număr de măsuri tehnico-organizatorice precum și lărgirii mișcării de inovații. Este interesant de amintit în această privință faptul că în primul semestru au fost acceptate 209 propuneri de inovații cu o eficiență antecalculată de peste 3 000 000 lei.

Însuflețit de hotărîrea de a întîmpina cea de-a XX-a aniversare a eliberării patriei noastre cu noi succese, colectivul uzinei „23 August", analizînd și valorificînd noi posibilități interne și-a propus angajamente sporite. O importanță deosebită acordăm creșterii productivității muncii. O cale însemnată în realizarea acestei sarcini este reorganizarea unor locuri de muncă — montajul în flux al locomotivelor Diesel de manevră, specializarea unui atelier pentru executarea fundurilor de recipienți, constituirea unui atelier pentru fabricarea rezervoarelor de aer necesare echipamentelor de frînă, etc. De asemenea, peste 30 de obiective înscrise în planul M.T.O. sînt prevăzute a fi realizate prin mica mecanizare.

În secția motoare a uzinei „23 August", frezorul Ionel Georgescu lucrează la frezarea arborilor cotiți pe o mașină de înaltă tehnicitate Foto: NICU VASILE

Vizita prim-vicepreședintelui Consiliului de Miniștri, Gheorghe Apostol, în Austria

Prim-vicepreședintele Consiliului de Miniștri, Gheorghe Apostol, împreună cu Constantin Tuzu, vicepreședinte al Consiliului de Miniștri, însoțit de Ștefan Constantinescu, adjunct al ministrului industriei metalurgice și de alte persoane oficiale, a plecat luni dimineața în Austria, unde va face o vizită la invitația vicecancelarului Austriei, dr. Bruno Pittermann. Aceasta constituie răspunsul la vizita făcută de vicecancelarul Austriei în R. P. Romînă în luna aprilie.

Pe aeroportul Băneasa, la plecare, au fost de față Alexandru Drăghici și Gheorghe Gaston Marin, vicepreședinți ai Consiliului de Miniștri, Corneliu Mănescu, ministrul afacerilor externe, Bujor Almășan, ministrul minelor și energiei electrice, Victor Ionescu, ministrul comerțului exterior, Sergiu Bulgacoff, prim-vicepreședinte al Comitetului de Stat al Planificării și membri ai conducerii unor ministere.

Au fost prezenți dr. Franz Irbinger, însărcinat cu afaceri ad-interim al Austriei la București și membri ai ambasadei.

*

În aceeași zi, tovarășii Gheorghe Apostol, Constantin Tuzu și persoanele ce-i însoțesc au sosit la Viena.

Pe aeroportul Schwechat, împodobit cu drapele de stat ale R. P. Romîne și Austriei, oaspeții romîni au fost întîmpinați de vicecancelarul dr. Bruno Pittermann, ministrul de externe dr. Bruno Kreisky, ministrul transporturilor și energiei electrice Otto Probst, ambasadorul Austriei la București Paul Wetzler. Au fost, de asemenea, de față ambasadorul R. P. Romîne la Viena, Mircea Ocheană, membrii ambasadei romîne, numeroși ziariști austrieci și străini.

Vicecancelarul Austriei, dr. Bruno Pittermann a rostit un cuvînt de bun sosit.

A răspuns prim-vicepreședintele Consiliului de Miniștri al R. P. Romîne, Gheorghe Apostol. (Agerpres).

Motoare electrice și transformatoare modernizate

În urma reproiectării seriei de motoare electrice sincrone de 100—1 000 kW factorul de putere a crescut simțitor. De asemenea, greutatea acestora a scăzut față de vechile tipuri, în medie cu 25 la sută. Perfecționări importante au fost aduse, de asemenea, transformatoarelor mai mari de 5 MVA. Transformatorul de 10 MVA, de exemplu, a scăzut în greutate cu 12 tone, înălțimea este mai mică cu circa 1 m, iar lungimea și lățimea lui cu 0,6 m. Din transformatorul de 20 MVA a rezultat prin modernizare, un altul de o putere mai mare, însă mai ușor cu 24 de tone. Proiectanții au realizat pentru aceasta o nouă formă de cuvă care îi dă rezistență mecanică mai mare.

Introducerea în fabricație a noilor transformatoare modernizate a însemnat pentru Uzinele „Electroputere" din Craiova, unde se realizează în mod curent aceste produse, reducerea consumului total de materiale în anul 1963 cu peste 1 200 de tone față de 1959. (Agerpres)

Sondorii argeșeni

În perioada care a trecut de la începutul anului sondorii Trustului de foraj Argeș au săpat peste prevederi mai mult de 4 000 m l. La obținerea acestui succes o contribuție de seamă a adus-o extinderea metodelor de lucru avansate și în primul rînd forajul cu turbina, care a fost aplicat la 65,8 la sută din volumul total al metrilor săpați.

În primele 5 luni ale anului, prețul de cost pe metru forat a fost redus față de plan cu 43 lei, iar al forajului de exploatare cu 73 lei, înregistrîndu-se în această perioadă economii suplimentare în valoare de peste 7 450 000 lei.

Vitrinele țesătoarelor

Schimbul întîi s-a terminat. Dar și azi, ca-n fiecare zi, țesătoarele de la Uzinele Textile din Timișoara zăbovesc îndelung în fața vitrinelor din secție. Sînt vitrinele despre care Iosif Finta, șeful țesătoriei, spune că reprezintă „oglinda" secției. Și, în parte, are dreptate, deoarece aci se expun zilnic mostre din țesăturile de cea mai bună calitate și mostre de felul cum nu trebuie să fie produsele, adică se prezintă bucăți cu anumite defecțiuni. Cu alte cuvinte, vitrinele constituie una din formele agitatorice de mare eficiență, folosite în întrecerea pentru țesături de calitate superioară.

Azi sînt expuse în vitrină țesăturile produse de Aurica Iliciu și Suzana Abrudan, care constituie un exemplu viu de calitate „extra" pentru întreaga secție. În cele 8 ore, pe întreaga lungime a țesăturilor lor, C.T.C.-ul nu a găsit, cu toată exigența, nici o defecțiune. Erau doar două muncitoare fruntașe ale căror țesături s-au expus în vitrină.

Este un fapt semnificativ în lupta pentru calitate ce se desfășoară intens pe planuri multiple și la Uzinele Textile din Timișoara. Căci, paralel cu diversele forme de stimulare a întrecerii pentru calitate organizarea vitrinelor cu mostre, inițierea de concursuri pentru cel mai mare punctaj de calitate, ținerea regulată a cursurilor de reîmprospătare a cunoștințelor profesionale (urmate de aproape 400 de oameni), aci se duce și o fructuoasă muncă de îmbunătățire a procesului tehnologic. Iată, nu de mult, la preparație s-a introdus o etuvă destinată umidificării firelor de bătătură. S-a înlocuit astfel sistemul vechi și greoi de umidificare, ceea ce a dus la reducerea ruperilor de fire cu aproape 50 la sută. La mașina de încleiat apoi, s-au elaborat și aplicat noi rețete prin care s-au redus considerabil alungirile, iar la vopsitorie s-a modificat întregul proces de vopsire a batistelor, eliminînd prin aceasta defecțiunile generate pînă nu de mult aci.

Eficiența ansamblului de măsuri aplicate în această uzină este ilustrată de cîteva cifre concludente: dacă în 1963 din totalul țesăturilor produse 30 la sută erau de calitate „extra", anul acesta ele reprezintă aproape 59 la sută. Cupoanele au fost reduse de asemenea sub norma admisă. Și la toate acestea se mai cuvine adăugat că pînă în prezent harnicii textiliști de aci au produs peste prevederi 50 000 m p de țesături, gama sortimentelor mărindu-se la 16, majoritatea dintre ele, pichetul „Vlăduț" și „Carpați", perdelele „Lugoj", batistele etc., fiind deosebit de apreciate de cumpărători.

VIRGIL LAZĂR

Printre numeroasele construcții noi din Arad se numără și blocurile din b-dul Republicii pe care le vedeți mai jos
Foto: I. ARAMĂ

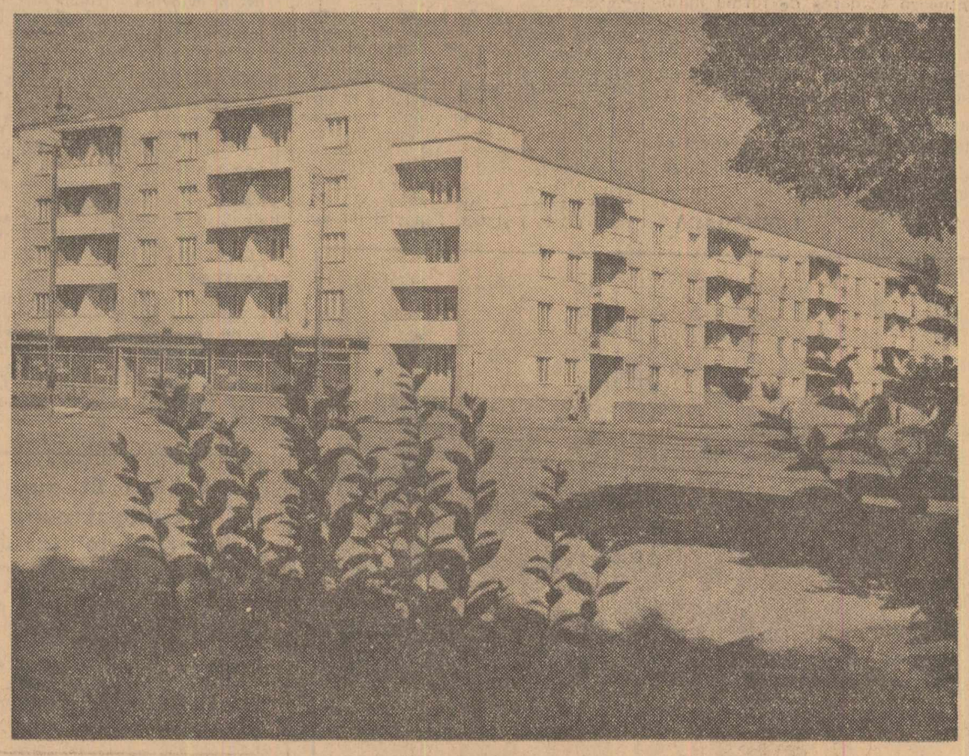

Vizita unei delegații a C. C. al P.M.R. în Uniunea Sovietică

Luni a plecat în Uniunea Sovietică, într-o vizită prietenească, o delegație a Comitetului Central al Partidului Muncitoresc Romîn. Din delegație fac parte tovarășii Ion Gheorghe Maurer, Emil Bodnăraș, membri ai Biroului Politic al C.C. al P.M.R., Alexandru Bîrlădeanu, Leonte Răutu, membri supleanți ai Biroului Politic al C.C. al P.M.R.

La plecare, la aeroportul Băneasa, delegația a fost condusă de tovarășii: Nicolae Ceaușescu, Chivu Stoica, Alexandru Moghioroș, membri ai C.C. al P.M.R. și activiști ai C.C. al P.M.R.

A fost de față I. K. Jegalin, ambasadorul Uniunii Sovietice în R. P. Romînă.

*

În aceeași zi delegația C. C. al P.M.R. a sosit la Moscova.

La aeroportul Vnukovo, delegația a fost întîmpinată de: N. V. Podgornii, A. N. Kosighin, membri ai Prezidiului C.C. al P.C.U.S., I. V. Andropov, secretar al C.C. al P.C.U.S., M. A. Leseciko, membru al C.C. al P.C.U.S., și activiști cu munci de răspundere ai P.C.U.S.

Au fost de față N. Guină, ambasadorul Republicii Populare Romîne în U.R.S.S., și colaboratori ai ambasadei.

Procedee tehnologice moderne

CĂLAN (coresp. R. l.). — La turnătoria veche a uzinelor siderurgice „Victoria" din Călan a intrat recent în funcțiune o stație centralizată pentru prepararea amestecului de formare cu o capacitate de 24 metri cubi pe oră. Noua stație face parte din planul tehnic privind modernizarea și sistematizarea procesului de turnare.

În acest timp la turnătoria nouă de la Călan, la producerea lingotierelor necesare turnării oțelului s-a introdus și extins procedeul de folosire a miezurilor metalice. Aceasta a dus la creșterea cu 5 la sută a procentului de lingotiere de calitatea I.

La Doicești și în alte locuri...

Trenul aleargă pe drumul de fier, străjuit de livezile bogate, iar șuvița de fum se pierde undeva, în depărtare. În compartiment oamenii s-au luat cu vorba. Un călător mai în vîrstă, o femeie cu doi copii și un tînăr.

— Mergeți departe?

— La Pietroșița.

Tocmai a intrat controlorul.

— Biletele, vă rog!

Fiecare scoate biletul. Cînd îi vine rîndul bătrînului, controlorul își dă șapca pe ceafă și îi spune descumpănit.

— Nu-i biletul bun. Cred că vi l-a dat casierița greșit, pe altă rută.

— Și atunci?

— Trebuie să coborîți în gara următoare să luați altul...

Asta-i situația! Naiba știe cum s-au încurcat lucrurile. De cerut știe că a cerut casierița un bilet spre Pietroșița. A întins frumușel banii și... iată ce a ieșit. Nici vorbă, trebuia să vadă ce scrie pe bilet. Se caută în buzunare. Portofelul nicăieri. Toate-i merg de-andoaselea astăzi. Acum își amintește. L-a uitat dimineață pe masă, cînd a plecat în grabă.

Ce te faci acum, călătorule, la drum fără bilet și fără un sfanț în buzunar? Mai mare rușinea. Om cu părul alb nu i s-a întîmplat niciodată așa ceva. Tînărul îi citește stinghereala din priviri.

— S-a întîmplat ceva?

— Nu... Ba da... Nu știu cum să vă spun.

INSTANTANEE

Îi spune totuși jenat toată istoria.

— Lăsați, nu-i nimic. Vă dau eu suma de care aveți nevoie.

— Știți... Aș putea să vă las ceva zălog.

— Vezi-ți de treabă, tovarășe, Oameni sîntem!

Bătrînul a coborît în gară să-și ia bilet. Cum s-a urcat în compartiment, călătorul cel tînăr coborîse și el în aceeași stație. Nici n-a avut timp să-i ia adresa. Parcă spunea că lucrează la Doicești. Pe nume Atanasiu. Sau parcă altfel. Nu cumva la Tîrgoviște?

Doi oameni necunoscuți s-au întîlnit într-un compartiment de tren. Fără să-i fie cumva obligat, unul dintre ei i-a sărit în ajutor. Faptul acesta, mărunt poate la prima vedere, vorbește despre statornicirea unor relații noi între oameni, despre încrederea plină de delicatețe între doi călători la drum.

Cititorul nostru Ion Cristescu, din comuna Tăndărei ne-a scris o scrisoare în care povestindu-ne faptele ne spune printre altele: „După cum vedeți, așa am pățit. V-aș ruga să mă ajutați să aflu prin ziar adresa acestui om de omenie. Unde ești, tovarășe inginer Atanasiu (parcă așa te cheamă) să-ți mulțumesc din toată inima".

Unde-o fi oare, la Doicești sau la Tîrgoviște? Este desigur în multe locuri, căci astfel de oameni, cu asemenea trăsături noi, se află sumedenie în țara noastră. Așadar, se caută o adresă... Poate o știți dumneavoastră!

D. TABACU

Măsuri eficiente pentru buna desfășurare a strîngerii recoltelor

În regiunea noastră, ca și în celelalte părți ale țării, mecanizatorii din S.M.T. și din gospodăriile de stat, membrii gospodăriilor colective folosesc fiecare zi, fiecare oră prielnică pentru a grăbi strîngerea de pe cîmp a cerealelor păioase și pentru a evita în felul acesta pierderile de recoltă. Pînă în prezent s-a secerat circa 50 la sută din suprafața cultivată cu orz. Zilele trecute a început în raioanele Salonta, Criș și Oradea recoltatul grîului care, pe zi ce trece, intră în faza de coacere pe suprafețe tot mai mari.

După cum se știe, adunarea de pe cîmp a recoltei de păioase într-un timp cît mai scurt ne cere să lucrăm cu o deosebită operativitate. Iată de ce în această perioadă socotim recoltarea drept preocuparea noastră primordială, fără să neglijăm bineînțeles celelalte munci, în special întreținerea culturilor prășitoare. Avem de secerat și de treierat aproape 200 000 de ha dintre care circa 180 000 de ha cu grîu. Consiliul agricol regional a apreciat că, cu forțele de care dispunem, vom putea, în condițiile organizării judicioase a muncii în fiecare unitate, să strîngem întreaga recoltă de grîu și secară în 12 zile bune de lucru. E nevoie să precizăm că la dispoziția noastră stau peste 3 300 de tractoare și aproape 1 500 de combine, precum și un mare număr de alte utilaje și unelte agricole. Toate acestea ne dau putința să realizăm o bună viteză zilnică și în acest fel să punem într-o perioadă cît mai scurtă recolta în hambare.

Trebuie să arătăm că, prin grija consiliului agricol regional și a consiliilor agricole raionale, pregătirea în vederea muncilor din actuala campanie s-a făcut cu multă atenție, din timp. Repararea utilajului, instruirea oamenilor s-au încheiat, în linii generale, încă din prima jumătate a lunii iunie. Patru comisii de recepție au verificat starea mașinilor și s-a constatat că aproape toate au fost bine puse la punct. Spun „aproape toate" deoarece nu pot trece cu vederea faptul că la unele S.M.T., cum sînt cele din Ghiorac și Episcopia Bihorului, s-au mai găsit combine descompletate, pînze cu șipci rupte, lanțuri lipsă. Consiliul agricol regional a luat măsuri de îndreptare a situației astfel încît în zilele următoare să nu mai existe practic nici o mașină care să nu poată fi folosită cu întreaga sa capacitate. A luat inițiativa de a efectua o concentrare a mașinilor în funcție de urgența recoltării și de suprafețele pe care le au unitățile. Munca echipelor de colectiviști și a mecanizatorilor se desfășoară pe baza unui plan tehnic operativ întocmit de inginerii agronomi din fiecare unitate, plan care cuprinde indicații precise și în ceea ce privește transportul boabelor la baze și magazii, eliberarea terenurilor în vederea arăturilor de vară etc. Apoi, pentru că o mare parte din grîul recoltat va fi treierat cu cele 576 de batoze pe care le avem, s-a prevăzut organizarea, în toate unitățile, a muncii la arii în două schimburi.

Preocupați să strîngem recolta anului acesta nu pierdem din vedere nici pregătirile în vederea celei de la anul. S-a preconizat ca organizarea muncii să se facă astfel încît terenul să se elibereze rapid după seceriș, paiele fiind adunate de pe 29 000 de ha cu presele de balotat, de pe 40 000 de ha cu tîrșele și de pe restul suprafețelor manual. Și fiindcă trebuie să efectuăm arături de vară pe mai bine de 150 000 de ha s-a inițiat organizarea schimbului al doilea pe 1 260 de tractoare. De altfel, de recolta anului viitor se leagă și munca pe care o depunem pentru a asigura semințele valoroase necesare. Numai la grîu avem sarcina să obținem 30 141 tone. Pentru obținerea de semințe cît mai bune s-a făcut recunoașterea de către specialiști bine instruiți în prealabil și apoi curățirea holdelor de toate plantele străine soiului de bază. Recoltarea acestor suprafețe se face cu cea mai mare grijă.

La toate cele arătate este necesar să adaug că consiliul agricol regional va efectua în tot cursul campaniei un control sistematic asupra felului în care se îndeplinesc sarcinile stabilite. De asemenea, vom veghea ca lucrările care se fac să fie de cea mai bună calitate.

În felul acesta, organizînd temeinic munca, urmărind pas cu pas desfășurarea ei, sîntem convinși că vom termina la timp recoltatul, că vom pregăti condiții cît mai bune pentru recolta anului viitor.

Ing. IOAN PÎRVU
președintele consiliului agricol regional Crișana

TELEGRAMĂ

Excelenței sale

dr. HASTINGS KAMUZU BANDA

primul ministru al Malawi

ZOMBA

Cu ocazia proclamării Malawi ca stat independent și suveran, am plăcerea ca în numele guvernului și poporului romîn să transmit Excelenței Voastre, guvernului și poporului malawian sincere felicitări și cele mai bune urări de prosperitate și pace.

ION GHEORGHE MAURER
președintele Consiliului de Miniștri al Republicii Populare Romîne

Însemnări

Hotărîrea nr. 7

Hotărîrea nr. 7 a sesiunii Sfatului popular al oraşului Rm. Vîlcea a fost adoptată după îndelungi dezbateri. După votarea ei, preşedintele prezidiului, deputatul D. Constantinescu, a mai ţinut să spună cîteva cuvinte despre ea şi despre sesiune, exprimîndu-şi părerea că „sesiunea s-a desfăşurat la un nivel mulţumitor, că au fost purtate discuţii principiale, folositoare, de care comitetul executiv va ţine seama şi că toţi cei de faţă, deputaţi şi invitaţi, au datoria să se preocupe — cu sprijinul activ al cetăţenilor — să dea viaţă hotărîrii".

La ordinea de zi a sesiunii a fost problema realizării propunerilor cetăţenilor, propuneri la înfăptuirea cărora aceştia s-au angajat să participe activ. Care anume? Să-i ascultăm pe deputaţi şi pe invitaţi. Fiecare dintre ei îşi începe cuvîntul cu o remarcă la adresa realizărilor care sînt multe, vizibile, importante. Dar fiecare mai are cîte ceva de adăugat. De pildă, deputatul Oprea Solomon propune să se deschidă în oraş noi magazine de încălţăminte, cele actuale nefiind suficiente. Deputatul I. Hilmer propune măsuri pentru îmbunătăţirea calităţii pîinii care lasă uneori de dorit. El critică în acelaşi timp conducerea cooperativei meşteşugăreşti de încălţăminte pentru calitatea unor lucrări. La rîndul său, deputatul V. Ciobanu, remarcînd progresele făcute de comerţul socialist în oraş (exemplu — Alimentara din cartierul Cetăţuia), critică însă alte situaţii, precum cea de la bufetul din strada Libertăţii, unde există unele nereguli semnalate de cetăţeni. Tot el propune deschiderea unui chioşc cu răcoritoare la fabrica „11 Iunie", după cum colegii săi, deputaţii P. Chirtop şi P. Popa atrag atenţia sesiunii primul asupra faptului că în partea de sud a oraşului sînt puţine magazine, deşi s-au construit acolo în ultima vreme multe blocuri, al doilea propunînd deschiderea unui nou chioşc de pîine pe strada V. Olănescu şi criticînd pe responsabilul magazinului alimentar din spatele gării pentru indolenţă. Caracterul constructiv al cuvîntului acestui deputat este exprimat de altfel de adresa precisă la care l-ar trimite în schimb de experienţă pe gestionarul criticat. Se mai fac propuneri de lărgire şi modernizare a ospătăriei, de terminare mai rapidă a amenajării grădinii de vară a restaurantului „Vîlcea", de asigurarea aprovizionării cu răcoritoare a oraşului, de intensificarea controlului obştesc ş.a.m.d.

Am lăsat în mod special mai la urmă propunerile a două femei deputate: Alexandrina Zanciu şi Maria Radulian, pentru că ni se par deosebit de semnificative pentru grija, atenţia de care dau dovadă deputaţii faţă de alegătorii lor. Tovarăşa Zanciu propune să se studieze şi să se treacă la experimentarea sistemului aprovizionării la domiciliu („ceea ce ar uşura mult pe tovarăşele noastre cu copii mici sau care sînt salariate"), iar colega ei propune organizarea unor consfătuiri cu consumatorii, după ce critică pe producătorii de cofeturi: „Nu înţeleg de ce sortimentele sînt atît de puţine".

Hotărîrea nr. 7 a ţinut seamă de toate aceste remarci şi propuneri, ca şi de altele. Ea prevede şi termene şi răspunderi nominale pentru membrii comitetului executiv, pentru deputaţi, pentru secţii, pentru comisia permanentă, pentru diferitele organizaţii comerciale. Rămîne acum ca toate acestea să fie înfăptuite în cît mai bune condiţii

MÎNZU RADIAN

Deservirea populaţiei în discuţia deputaţilor sfatului popular regional

BACĂU (coresp. R. l.). — Pe ordinea de zi a recentei sesiuni a sfatului popular regional Bacău a figurat analiza modului în care este asigurată deservirea populaţiei din regiune de către unităţile sanitare, de industrie locală, gospodărie comunală şi construcţii. Raportul prezentat de inginerul Alex. Bucur, vicepreşedinte al sfatului popular regional, precum şi discuţiile ce au avut loc au scos în evidenţă faptul că în ultimii cinci ani pentru ocrotirea sănătăţii oamenilor muncii din regiune au fost alocate fonduri de peste 700 milioane lei, ceea ce reprezintă anual 25 la sută din bugetul sfatului popular regional. În aceeaşi perioadă, pentru îmbunătăţirea alimentării cu apă a oraşelor şi centrelor muncitoreşti au fost cheltuite fonduri de investiţii în valoare de 60 milioane lei. La această dată, în oraşele Roman, Moineşti şi Piatra Neamţ sînt în curs de execuţie lucrările de construcţie a unor noi surse de alimentare cu apă.

Pentru îmbunătăţirea transportului în comun, parcul de autobuze a crescut de aproape trei ori, iar numărul localităţilor în care au fost introduse asemenea servicii a sporit cu încă şase. Importante realizări au fost obţinute şi în ceea ce priveşte salubrizarea oraşelor.

Hotărîrea adoptată de sesiune cuprinde măsuri menite să ducă la îmbunătăţirea pe mai departe a activităţii de deservire a populaţiei din regiune.

CARNET CULTURAL

Într-o librărie nouă

De curînd, la parterul blocului D 16 de pe Şoseaua Mihai Bravu nr. 108, Bucureşti, s-a deschis o nouă librărie, care are şi un raion cu articole de muzică şi altul cu jucării

În clişeu: aspect din librărie

Foto: ŞT. MARINESCU corespondent voluntar

Cu „Rapsodia romînă" 81 de zile în turneu

De vorbă cu Angela Moldovan şi Ionel Budişteanu

Între după-amiaza de aprilie, cînd instrumentiştii, dansatorii şi cîntăreţii ansamblului „Rapsodia romînă" se îmbarcau pentru Paris la aeroportul Băneasa şi dimineaţa zilei de alaltăieri, cînd i-am întîmpinat cu flori şi urări de bun venit, pe peronul Gării de Nord, s-au scurs 81 de zile. Vreme de aproape trei luni, mesagerii cîntecului şi dansului nostru popular au înscris pe harta continentului traiectoria unui lung itinerar, din capitala Franţei pînă în oraşul valsurilor de pe Dunăre, trecînd prin Haga, Bruxelles, München, Frankfurt pe Main, Berlin, itinerar artistic ale cărui ample şi prestigioase ecouri au ajuns cu regularitate pînă la noi, pe calea presei şi radioului La capătul ultimelor emoţii — cele ale revederii cu ţara şi cu cei dragi, ne-am propus să reconstituim filmul turneului cu ajutorul unor protagonişti ai acestuia, dirijorul şi violonistul Ionel Budişteanu, artist al poporului, şi solista Angela Moldovan, artistă emerită.

— Pentru început, îngăduiţi-mi o întrebare la care presupun că aţi fi putut răspunde încă înainte de turneu. Ce gînduri v-au încercat în ajunul plecării?

Angela Moldovan: — Participanţii la turneu aveau de-acum experienţa multor deplasări peste graniţă, dintre care una asemănătoare cu aceasta şi prin durată şi prin ritmul de prezentare a spectacolelor. Mă refer la turneul în Statele Unite. De data aceasta însă eram mai emoţionaţi ca oricînd. Ne gîndeam că nu ne va fi deloc uşor să stîrnim interesul unui public atît de pretenţios cum este cel din capitala Franţei. Or, noi eram hotărîţi să stîrnim nu numai interesul, ci şi entuziasmul acestui public Emoţiile noastre le-am convertit, înainte de plecare, în muncă asiduă, am făcut nenumărate repetiţii, ne-am pregătit în chip diferenţiat pentru întîlnirea cu publicul din ţările respective, rezervînd pentru finalul fiecărui spectacol surpriza unei melodii populare locale.

Ionel Budişteanu: — Bilanţul turneului ne permite să spunem că eforturile noastre au fost încununate de un frumos succes. Pentru edificare, citez cîteva aprecieri, spicuite din presa franceză: „Dansatorii romîni au cucerit Parisul" („Paris-Jour"); „Ansamblul este admirabil pus la punct" („Combat"); „Viorile constituie echipa de şoc a trupei" („Le Figaro"); „Rapsodia romînă încîntă şi copleşeşte" („Libération"); „Spectatorii au plecat entuziasmaţi" („France-Soir"); „Un succes de la un capăt la altul" (Radioteleviziunea franceză). S-a vorbit aici de emoţiile pe care le-am încercat la gîndul că va trebui să susţinem o adevărată „stagiune" — 28 de zile — în capitala Franţei, într-o sală avînd peste 2 500 de locuri şi tradiţia spectacolelor unui mare şansonetist — Maurice Chevallier. De altfel, sala se şi cheamă „Alhambra — Maurice Chevallier". Presa şi reprezentanţii cercurilor artistice au fost unanimi în a-şi exprima admiraţia că am reuşit să menţinem constantă, în mare număr, participarea publicului parizian, al cărui interes faţă de un spectacol ar prinde, zice-se, să scadă, pe măsură ce acesta nu mai reprezintă o „noutate".

— Din urmărirea presei, ne este în mare măsură cunoscut ecoul favorabil de care s-au bucurat spectacolele ansamblului în toate ţările vizitate. V-aş ruga să ne relataţi aspectele care v-au impresionat cel mai mult şi în care sînteţi îndemnaţi să vedeţi un omagiu adus artei romîneşti şi poporului nostru.

Angela Moldovan: — Asemenea momente au fost din belşug şi nu ştiu asupra cărora să mă opresc mai întîi. Le voi urmări în ordinea desfăşurării turneului. În Franţa, de pildă, momente emoţionante ne-a prilejuit afectuosul mesaj al Elvirei Popescu, care a ţinut să ne ureze succes şi, în egală măsură, vizita şi primirea cordială făcută în oraşul Nanterre, oraş înfrăţit cu Craiova noastră. La Haga, ne-a impresionat ploaia de lalele care a inundat scena la sfîrşitul spectacolului. În Belgia, sala Operei regale fiind plină pînă la refuz, zeci de spectatori au luat loc pe scaune instalate anume, cu consimţămîntul îndulgent al pompierilor. La München, admiraţia publicului a căpătat forma unor neuitate manifestaţii de simpatie. Sute de spectatori ne-au aşteptat după spectacol timp de aproape o oră, formînd la ieşirea din teatru un adevărat coridor viu, aclamîndu-ne.

De asemenea, am fost obiectul atenţiei unor personalităţi oficiale din ţările vizitate, în Franţa, în R.D. Germană. La Viena, la primul nostru spectacol a asistat cancelarul federal al Austriei, dr. Iosef Klaus, care s-a întreţinut cu noi în culise, ne-a felicitat pentru succesul obţinut, exprimîndu-şi admiraţia faţă de folclorul romînesc.

— V-aş ruga să ne spuneţi ce bucăţi au recoltat cele mai multe aplauze şi care au fost artiştii ce s-au bucurat de cel mai mare succes.

Ionel Budişteanu: — Din repertoriul orchestrei: Ciocîrlia şi Hora Staccato, din cel al dansatorilor: Căluşarii, suita de dansuri oltenesti, moldovenesti, nunta de pe Someş. La solişti numerele cele mai bisate (de la trei bisuri în sus!) au fost: „Aseară vîntul bătea", „Fata neichii", „Mi-e dor de ţara mea" cîntate de Angela Moldovan, „Mă dusei să trec la Olt" cîntat de Ion Cristureanu, „Doina Oltului" executată la nai de Damian Luca, Invîrtita şi Joc de doi, cîntate la clarinet de Nicolae Băluţă.

— O întrebare pentru Angela Moldovan. Soliştii instrumentişti sînt avantajaţi faţă de dv. prin faptul că ascultătorii îi pot înţelege fără să cunoască limba. În ce vă priveşte, cum apreciaţi comunicarea dv. cu publicul?

— Este o întrebare la care îmi vine cam greu să vă răspund. Un critic din ţările vizitate spunea, referindu-se la mine, că deşi publicul în genere nu înţelege cuvintele, apreciază interpretarea, pentru că îi transmite optimism, îl face să se bucure, să fie vesel. Dacă criticul are dreptate, am şi eu motive să fiu bucuroasă.

Ionel Budişteanu: — Ca unul care am ascultat-o pe Angela Moldovan în străinătate, vă pot asigura că criticul are dreptate...

Succesul nostru de acum, ca şi cele dinainte, sînt o mărturie a dezvoltării continue a geniului artistic romînesc, în condiţii fără precedent în climatul orînduirii socialiste.

BORIS BUZILĂ

Premiere cinematografice

Săptămîna aceasta sînt prezentate în premieră pe ecranele Capitalei trei noi filme artistice:

„KOZARA" *o producţie a studiourilor din Sarajevo (R. S. F. Iugoslavia) în regia lui Veljko Bulajic cu Bert Sotler (care a mai jucat în „Bătrîna pianină" şi „Violenţă în piaţă") şi Olivera Markovic („Preşedintele, centru înaintaş", „Turneul veseliei", „Doctor în filozofie", „Omul din fotografie"). Filmul este inspirat de eroismul cu care partizanii iugoslavi au opus rezistenţă cotropitorilor hitlerişti în anii ocupaţiei, în masivul Kozara. Caracterizat printr-o riguroasă exactitate documentară, filmul evocă prin intermediul cîtorva personaje — Ahmed, Zlata, Mitar, Milje — prietenia sinceră şi sentimentele minunate care-i uneau pe apărătorii libertăţii poporului în acele clipe grele cînd ei îşi dăruiesc viaţa. Pentru calităţile sale artistice, filmul a fost distins cu premiul I la Festivalul de la Pola în 1962 şi cu medalia de aur a Festivalului internaţional al filmului de la Moscova în 1963.*

„SLUJNICA", *producţie a studioului „A. P. Dovjenko" din Kiev, ecranizează opera lui M. Verikovski după poemul cu acelaşi titlu de Taras Sevcenko. La realizarea acestui film în culori şi-au dat concursul Orchestra Simfonică de Stat a U.R.S.S. şi corul Teatrului Academic de Stat de Operă şi Balet „T. G. Sevcenko".*

Este povestea tristă a unei tinere ţărănci, Ganna, care naşte un copil al cărui tată, un ulan, a părăsit-o. Ea-l dă pe micul Marko unor ţărani să-l crească, dar apoi neputînd trăi departe de el se angajează argată la ferma părinţilor adoptivi ai fiului ei. Anii trec iar Marko, devenit un bărbat în toată firea, se căsătoreşte. În vreme ce el începe o viaţă fericită, bătrîna lui mamă trăieşte durerea de a nu-i fi spus că-i este fiu. În cele din urmă se hotărăşte să-i spună dar acum este mult prea tîrziu căci, sleită de puteri, ea moare. Protagoniştii filmului sînt talentaţii solişti de operă L. Lobanova, L. Rudenko şi B. Gmîria.

„UNDE-I GENERALUL?", *film polonez, realizat de regizorul Tadeusz Chmielewski (creatorul filmului „Misterul celor doi domni N."). Acţiunea se petrece în vremea războiului antifascist cînd, Orzeszko, un ostaş cam prostănac şi ghinionist, nimereşte într-un castel părăsit în care se refugiază, în retragere, un grup de ofiţeri hitlerişti avînd în frunte un general. La capătul unor peripeţii, Orzeszko şi proaspăta lui cunoştinţă, Marusia, un ostaş sovietic, îl capturează pe general şi-i obligă pe ceilalţi ofiţeri să se predea. În rolurile principale: Elzbieta Czyzewska (Marusia) şi Jerzy Turek (Orzeszko).*

Buletin meteorologic agricol

• Ploi abundente în majoritatea regiunilor ţării • Cantităţile de apă căzute au influenţat favorabil culturile de primăvară • Vremea e în curs de încălzire

Ne aflăm în plină campanie agricolă. Secerişul grînelor, ca şi cositul fîneţelor, se află în toi. Orice zi bună de lucru se cere a fi folosită din plin. Avînd în vedere influenţa condiţiilor meteorologice în desfăşurarea muncilor agricole, am solicitat unele lămuriri în acest sens tov. *NICOLAE TOPOR*, director adjunct al direcţiei hidrometeorologice din Comitetul de Stat al Apelor.

— Luna iulie, ne spune tov. Topor, a început cu un timp excepţional de rece şi ploios, aşa cum foarte rar se întîmplă în ţara noastră. În cîteva zile s-au totalizat în unele raioane cantităţi de apă mai mari decît cele ce cad în tot cursul lunii iulie. În intervalul 28 iunie — 5 iulie, au căzut în diferite regiuni ale ţării următoarele cantităţi de apă: în regiunea *Bucureşti* 9—50 litri pe metru pătrat, în regiunea *Hunedoara* de la 40—100 litri pe m.p., în regiunea *Dobrogea* de la 4—80 litri pe m.p., în regiunea *Banat* de la 6—100 litri pe m.p. etc.

Exceptînd zona de munte, cele mai abundente ploi au căzut în raioanele: *Iaşi, Negreşti, Paşcani, Hîrlău, Fălticeni, Tg. Neamţ, Suceava, Botoşani, Huedin, Odorhei* etc. Raioanele în care au căzut cele mai slabe ploi au fost: *Turda, Sînnicolaul Mare, Tr. Severin, Calafat, Băileşti, Segarcea, Corabia* etc. În această situaţie nu sînt prinse şi ploile care au început să cadă în cursul zilei de 5 iulie în Banat şi în Cîmpia Crişurilor şi care se deplasau spre răsărit.

— Ce influenţă au avut aceste ploi în agricultură?

— Ploile de la începutul lui iulie au fost favorabile atît pentru culturile de porumb, sfeclă, floarea soarelui, cartofi, cît şi pentru toate zarzavaturile. Ele au asigurat solului o nouă şi importantă cantitate de apă, menţinînd culturile la o stare excelentă. Ploile au stînjenit într-o oarecare măsură seceratul grîului de toamnă în partea de sud-est a ţării şi în Banat. În Oltenia, unde ploile au fost slabe şi puţin frecvente, secerişul s-a putut desfăşura în mai bune condiţiuni. Cositul fîneţelor a fost şi el stînjenit. Cu toate aceste aspecte mai nefavorabile, timpul umed din ultimele zile a împiedicat procesul de ştiţăvire (uscare) la păioase, ceea ce înseamnă evitarea unei pierderi în producţia cerealieră.

— Cum va evolua vremea în următoarele zile?

— Actualmente situaţia atmosferică pentru sud-estul Europei este instabilă, din cauza unui transport de aer maritim care se face din Oceanul Atlantic către peninsula Balcanică. De aceea, în primele două zile care urmează, timpul va fi răcoros, cu cer schimbător, mai mult noros şi cu ploi intermitente şi averse, însoţite de manifestaţii electrice în toată ţara. *După trecerea acestui front de ploi destul de abundent, vremea va deveni frumoasă şi caldă, cu cer mai mult însorit ziua. Acest timp mai uscat va ţine pînă la începutul săptămînii viitoare. El va fi favorabil secerişului în toate regiunile ţării, precum şi executării lucrărilor de hidroamelioraţii. De asemenea, şi în zonele de păşuni montane vremea se va îmbunătăţi simţitor.*

SPORT

CAMPIONATUL CATEGORIEI A DE FOTBAL

Dinamo Bucureşti campioană cu un avans de şapte puncte

Ultimul verdict a fost amînat pînă azi, prin nedisputarea partidelor cheie ale etapei de duminică C.S.M.S.-U.T.A. şi Siderurgistul-Ştiinţa Timişoara, partide care urmează să decidă pe cea de a doua retrogradată. Pînă la aflarea acestui verdict, care a creat un interes deosebit finalului de campionat, se cuvine să subliniem meritele dinamoviştilor bucureşteni, care au intrat, pentru a treia oară consecutiv, în posesia tricourilor de campioni. Echipa dinamovistă, antrenată de Traian Ionescu, Dumitru Nicolae-Nicuşor şi, în ultima vreme, de Angelo Niculescu a repurtat anul acesta un succes concludent, mărturisit în mod grăitor de cele şapte puncte avans pe care le are asupra rapidiştilor, situaţi pe locul secund. De nenumărate ori jocul campionilor a oferit momente de încîntare publicului spectator, aşa cum s-au petrecut lucrurile şi duminica aceasta, în ultimul meci al campionatului, susţinut pe „Republicii" cu Steagul roşu. Bucureştenii au fost îndelung aplaudaţi pentru jocul făcut, pentru cele şase goluri înscrise unei echipe care a ţinut cu tot dinadinsul să arate că ştie juca şi la Bucureşti. Şi, într-adevăr, oaspeţii au dat o replică valoroasă campionilor, mai ales în jocul din mijlocul terenului, unde nu au fost aproape cu nimic inferiori învingătorilor. Dar braşovenilor le-a lipsit forţa necesară în fazele de finalizare, adică tocmai acolo unde se decide în ultimă instanţă soarta unui meci. Or, tocmai la acest capitol s-au impus dinamoviştii, nu numai în meciul de duminică ci, în general, în întreg campionatul. Fără să lase nici un moment impresia unei dominări nete — fapt caracteristic pentru marea majoritate a meciurilor susţinute — dinamoviştii s-au impus cu autoritate prin iscusinţa cu care au terminat fazele ofensive, găsind aproape mereu punctul cel mai vulnerabil din sistemul defensiv al adversarului. Bucureştenii au înscris şase goluri, dar ar fi putut înscrie şi mai multe dacă jocul lor nu era subordonat în exclusivitate spectaculoasei tentative a lui Frăţilă de a-l întrece în clasamentul golgeterilor pe Pavlovici. La începutul meciului Frăţilă avea de recuperat un handicap de patru goluri, pentru a-l egala pe Pavlovici, performanţă pe care a reuşit-o în cele din urmă, dar numai atît, căci nu a izbutit să mai înscrie golul care l-ar fi instalat solist în fruntea clasamentului. Duelul Frăţilă-Pavlovici a constituit un punct de atracţie al meciului, reţinînd pînă în ultima secundă publicul spectator, cu toată diferenţa de scor ce exista pe tabela de marcaj.

Tot pe Stadionul Republicii, Steaua a întîlnit pe Dinamo Piteşti. Bucureştenii au cîştigat cu 6—3, victorie meritată, dar obţinută, cu emoţii, abia, în finalul meciului. Farmecul acestei întîlniri a fost creat de evoluţia scorului. Steaua a condus la pauză cu 3—0 şi se aştepta că în partea a doua a întîlnirii diferenţa să crească şi mai mult. Dar, lucru aproape imposibil de crezut, după numai 20 de minute de la reluare, Dinamo Piteşti egalează, iar în minutele imediat următoare acestei isprăvi puţin obişnuite ratează două ocazii mari, mari de tot. A urmat un fault în careu săvîrşit de un dinamovist, transformarea lui de către Pavlovici şi căderea morală a oaspeţilor, care au totuşi meritul de a fi salvat un spectacol ce căzuse, la un moment dat, în anonimat.

Restul etapei a fost dominată de victoria echipei Petrolul la Constanţa, cu 1—0, victorie care coincide cu al doilea succes obţinut de ploieşteni în deplasare în tot timpul campionatului. La Cluj, Ştiinţa a învins cu 3—1 pe Rapid, scor care accentuează scăderea de formă manifestată de bucureşteni în acest final de campionat. În fine, la Oradea, Crişul a învins pe Progresul cu 1—0, victorie cu care echipa gazdă s-a situat exact la jumătatea clasamentului, performanţă la care credem că nu se gîndeau nici orădenii la intrarea lor în campionat.

I. BOCIOACĂ

Echipa de fotbal Dinamo Bucureşti, campioană pe anul 1964

Foto: ION POPOVICI

Sportivi romîni în întîlniri internaţionale

POLO

Ieri în bazinul din parcul sportiv Dinamo echipa olimpică de polo pe apă a ţării noastre a repurtat o remarcabilă victorie internaţională învingînd cu scorul de 4—3 (0—1; 1—2; 2—0; 1—0) echipa U.R.S.S.

BOX

Aproape 12.000 de spectatori au urmărit duminică dimineaţa pe stadionul Republicii din Capitală, meciul internaţional de box dintre echipa olimpică a ţării noastre şi selecţionata R. F. Germane. După o serie de întîlniri spectaculoase, boxerii romîni au obţinut victoria cu scorul de 13—7. Cel mai în formă reprezentant al echipei noastre s-a dovedit „musca" C. Ciucă, care a dispus net la puncte de H. Freistadt

LUPTE

După trei zile de întreceri, pe podiumul montat în incinta patinoarului „23 August" din Capitală au luat sfîrşit duminică întrecerile turneului internaţional de lupte clasice şi libere la care au participat sportivi din 12 ţări. Luptătorii romîni au avut o frumoasă comportare repurtînd victoria în 4 categorii la „clasice" şi tot atîtea la „libere". În competiţia de lupte clasice primul loc a fost ocupat de D. Pîrvulescu (52 kg.), I. Cernea (57 kg.), I. Ţăranu (78 kg.) şi Gh. Popovici (87 kg) La „libere" au obţinut victorii Gh. Tăpălagă (52 kg.), Al. Geantă (63 kg.), P. Circiumaru (70 kg.) şi I. Popescu (78 kg). Dintre luptătorii oaspeţi o frumoasă impresie au lăsat S. Dimitrios (Grecia), I. Guttman (R. P. Ungară), Svenson (Suedia) şi Semion (R.S.S. Bielorusă).

CICLISM

Velodromul Dinamo a găzduit duminică ultimele întreceri ale concursului internaţional de ciclism-pistă. Proba de urmărire pe echipe a revenit formaţiei R. P. Romîne în 4'39"5/10 (nou record al ţării), care a învins în finală echipa R. P. Ungare. Echipa romînă a cîştigat şi cursa italiană în 2'16"4/10 (nou record). Semifondul (100 ture) a fost dominat de alergătorul nostru V. Voloşin, care a totalizat 46 de puncte (1 tur avans). Turneul de viteză a scos în evidenţă frumoasele calităţi ale belgianului Vandenbergh, cronometrat pe ultimii 200 m. în 11"4/10 (record belgian egalat).

GIMNASTICĂ

Duminică s-a încheiat în sala Dinamo meciul masculin de gimnastică dintre echipele R. P. Romîne şi R. P. Ungare. Comportîndu-se remarcabil, gimnaştii romîni au obţinut victoria cu scorul de 556,20—549,85 puncte. În clasamentul general individual primul loc a fost ocupat la egalitate de Anton Cadar (R.P.R.) şi R. Csany (R.P.U.) cu cîte 112,05 puncte.

CANOTAJ

Pe apele lacului Snagov au luat sfîrşit duminică după amiază concursurile de caiac-canoe ale „Regatei Snagov". Sportivii romîni au repurtat victoria în trei probe: caiac dublu (Nicoară, Ivanov), canoe dublu (Lipalit-Alexe) şi caiac 4 (Nicoară, Ivanov, Artimov şi Konţolenco).

Echipa Steaua a cîştigat cupa oferită de ziarul „Rominia liberă"

Cupa oferită de ziarul „Rominia liberă" celei mai eficace echipe a campionatului categoriei A de fotbal a fost cîştigată de Steaua care a înscris cele mai multe goluri: 71.

MEMENTO

CINEMA

Madame Sans-Gene: Patria (11.86.25), orele: 9,45 — 12 — 14,15, 16,30 — 19 — 21,15; **Ocolul pămîntului în 80 de zile:** Republica (11.03.72), orele: 9,30 — 13 — 16,30 — 20,15; Bucureşti (15.61.54), orele: 8,30 — 12 — 15,30 — 19,15; **Feroviar** (16.22.73) orele: 10 — 12,30 — 17 — 20,30; Griviţa (17.08.58), orele: 9 — 12,30 — 16 — 19,30; **Kozara:** Carpaţi (13.92.72), orele: 10 — 12,30 — 15 — 17,30 — 20; Aurora (25.04.66), orele: 10 — 12,30 — 15 — 17,30 — 20; Modern (23.71.01), orele: 10 — 12,30 — 15 — 17,30 — 20; **Lumea mare a celor mici:** Capitol (16.29.17), orele: 9,30 — 11,45 — 14 — 16,30 — 19 — 21,15; Excelsior (18.49.04), orele: 10 — 12,15 — 15,30 — 18 — 20,30; Flamura (23.07.40), orele: 10 — 12,45 — 16 — 18,15 — 20,30; **Şeherazada:** Festival (15.63.84), orele: 8 — 11 — 14 — 17 — 20; **Slujnica:** Victoria (16.28.79), orele: 10 — 12 — 14 — 16 — 18,15 — 20,30; Moriţa (14.27.14), orele 10 — 12 — 14 — 16 — 18,15 — 20,30; **Am ajuns şi rege:** Central (14.12.24), orele: 10,30 — 12,30 — 14,30 — 16,30 — 18,30 — 20,30; Arta (21.31.86), orele: 16 — 18 — 20; **Domnişoara Barbă-Albastră:** Lumina (16.23.35), orele: 10 — 12 — 14 — 16 — 18,30 — 20,30; **Omul din fotografie:** Union (13.49.04), orele: 15 — 17 — 19 — 21; Cringaşi (17.38.81), orele: 16 — 18,15 — 20,30; **Program pentru copii,** ora 10 şi **Culisele varieteului,** orele: 11,30, 13,45 — 16 — 18,15 — 20,30: Doina (16.35.38); **Doi colonei:** Giuleşti (17.55.46), orele: 10 — 12 — 14 — 16 — 18,15 — 20,15; Volga (11.91.26), orele: 10 — 12 — 14 — 16 — 18,15 — 20,30; **Dresorii. Cei mai puternici halterofili. Prin Balcanii Centrali. Albumul lui Fleischer. Păţaniile unui client:** Timpuri Noi (15.61.10), orele: 10 la 21 în continuare; **Fraţii corsicani; Înfrăţirea** între popoare (17.31.64), orele: 10 — 15 — 17,15 — 19,30; Unirea (17.10.21), orele: 11 — 16 — 18,15; **Îndrăgostitul:** Cultural (16.25.39), orele: 15 — 17 — 19 — 21; **Îmblînzitorii de biciclete:** Dacia (16.26.10), orele: 9 — 11 13 — 15 — 17 — 19 — 21; **Asasinul din cartea de telefon:** Buzeşti (15.62.79), orele: 15,15 — 17,15 — 19,15 — 21,15; Melodia (12.06.88), orele: 10 — 12 — 15 — 17 — 19 — 21,15; Floreasca (12.28.30), orele: 10,30 — 16 — 18,15 — 20,30; **Cerul şi mocirla:** Bucegi (17.05.47), orele: 10 — 12 — 16 — 18,15; Viitorul (11.48.03), orele: 16 — 18,15 — 20,30; Drumul Sării (14.10.37), orele: 16 — 18 20; **Fata din casa roşie:** Tomis (21.49.46), orele: 10 — 12 — 14 — 16,30 — 18,30; **Cuba 58:** Flacăra (21.35.49), orele: 16,30 — 18,30 — 20.30; **Rosita:** Vitan (21.39.82), orele: 16 — 18 — 20; **Lumea comică a lui Harold Lloyd:** Munca (21.50.97), orele: 16 — 18,15 — 20,30; Colentina (25.07.09), orele: 15.30 — 17,45 — 20; **Frumoasa americană:** Popular (25.15.17), orele: 15 — 17 — 19 — 21; **Taxiul morţii:** Moşilor (12.52.93), orele: 15 — 17 — 19; **Feriga de aur:** Cosmos (25.19.15), orele: 16 — 18 — 20; **Darclée:** Luceafărul (23.91.00), orele: 16 — 18; **Totul despre Eva:** Progresul (23.94.10), orele: 15 — 17,30 — 20; **Apartamentul:** Lira (15.66.66), orele: 15 — 17 — 19; **Anaconda:** Ferentari (23.17.50), orele: 16.30 — 18,30 — 20,30; **Dezrădăcinaţii:** Cotroceni (13.62.56), orele: 16 — 18 — 20; **Limuzina neagră:** Pacea (16.29.02), orele: 16 — 18,15 — 20,30.

GRĂDINI

Lumea mare a celor mici: Capitol (16.29.17), ora 20,30; **Şeherazada:** Festival (15.63.84), ora 20,30; Doina (16.35.38), ora 21,15; **Kozara:** Modern (23.71.01), ora 20,30; Stadionul Dinamo (11.03.72), ora 20,45; Aurora (12.32.77), ora 20,30; **Asasinul din cartea de telefon:** Patinoarul 23 August (25.04.66), ora 20,30; Buzeşti (15.62.79), ora 20,30; **Totul despre Eva:** Arenele libertăţii (23.71.01), ora 20,45; **Lumea comică a lui Harold Lloyd:** Vitan (21.39.82), ora 21,15; Colentina (25.07.09), ora 20,30; **Un suris în plină vară:** Lira (15.66.66), ora 20,30; **Cerul şi mocirla:** Bucegi (17.05.47), ora 20,30; **Fraţii corsicani:** Unirea (17.10.21), ora 20,30; **Taxiul morţii:** Moşilor (12.52.93), ora 20,30; **Darclée:** Luceafărul (23.91.00), ora 20,30; **Divorţ italian:** Tomis (21.49.46), ora 20,30; **Am ajuns şi rege:** Arta (21.31.86), ora 20,30; **Ocolul pămîntului în 80 de zile:** Progresul (15.61.54), ora 21.

MARŢI 7 IULIE

TELEVIZIUNE

19: Jurnalul televiziunii; 19,10: Pentru cei mici: Năzdrăvăniile vulpii (VIII). Vulpişor salvat de furnici — adaptare şi dramatizare de Sergiu Milorian; 19,45: Emisiunea de ştiinţă: „Dr. Victor Babeş", de prof. dr. Emil Crăciun; 20,05: Recital vocal-instrumental; 20,40: Antologie contemporană; 21,30: Muzica s-a îndrăgostit de Mamaia — film muzical; În încheiere: Buletin de ştiri, buletin meteorologic.

FAȚĂ DE CINE RĂSPUND MAI ÎNTÎI ?

Întîlnim, adeseori, funcționari la diferite servicii publice, lucrători din comerț sau din alte sectoare ce au de a face nemijlocit cu cetățenii și care se dovedesc mai mult decît îndatoritori. Ei consideră firesc că în felul lor de a rezolva diferite cereri, de a răspunde solicitărilor făcute sînt cuprinse răspunderea și stima ce-o datorează fiecărui cetățean. Cu atît mai mult apar stridente manifestări contrarii acestora, manifestări care mai pot fi întîlnite pe alocuri.

Recent, în holul gării din Brașov, un grup mare de pasageri aștepta la ghișeul unde se vînd (sau ar trebui să se vîndă) biletele pentru cele două accelerate cu direcția București. Nerăbdarea oamenilor e evidentă: acele ceasornicului din perete se învîrteau parcă pe cadran cu mare iuțeală. În curînd trebuia să intre pe peron trenul și... casiera anunță cu un aer placid: „Nu mai sînt locuri !" Totuși, grupul nu se desface. Pasagerii încă mai speră. Și iată că în clipa următoare sună telefonul, are loc o convorbire „secretă" și un tînăr surîzător trece la ghișeu înaintea tuturor prezentîndu-se scurt „Eu sînt". Casiera întoarce diagrama pe cealaltă față, alege un loc din cele cîteva, îl trece pe bilet și-l întinde tînărului, întorcîndu-i surîsul...

Scena, cum e și lesne de presupus, a provocat un val zgomotos de proteste. Și nu fără temei. De unde pînă atunci locurile rezervate de pe diagramă se epuizaseră, deodată s-a ivit ca prin minune o altă... sursă. Un timp prefăcîndu-se absentă, casiera n-a răspuns în nici un fel interpelărilor încărcate de reproș. În cele din urmă însă, a dat o ripostă în felul acesta : „Ei și ce dacă mai aveam locuri ? N-o să dau raportul oricui !".

Acest „oricui" însemna, cu alte cuvinte, cetățenii aflați la ghișeu, cei față de care funcționara avea obligații bine precizate. Inclusiv pe aceea de a da explicațiile trebuitoare în situația despre care aminteam. A-i nesocoti pe oamenii care așteaptă, legitim, servicii corecte, amabile, e cel puțin de neînțeles.

Iată un alt exemplu: Farmacia de pe b-dul Dimitrov din București (colț cu șos. Mihai Bravu) este deschisă, conform orarului afișat la loc vizibil, pînă la orele 21,30 ! Datorită nu se știe cărui motiv, într-una din serile trecute personalul farmaciei încuia lacătul grilajului ușii, cu o jumătate de ceas înainte de ora oficială a închiderii.

— S-a schimbat orarul ? — a întrebat pe un ton civilizat, un client... inoportun.

— Nu-i nevoie să-ți dăm dumitale socoteală ! — a răspuns farmacistul.

Ciudată lămurire ! — putea fi traducerea gestului de uimire a cetățeanului, care a săltat din umeri, îndepărtîndu-se.

Există fără îndoială în fiecare loc de muncă, la orice instituție, o anume ierarhie ce-și are temeiurile ei bine determinate. Dar nerespectarea orarului unei farmacii sau tăinuirea existenței locurilor rezervate pentru pasageri se justifică oare exclusiv față de forurile ierarhic superioare ? Nu predomină în societatea noastră răspunderea față de cetățean — beneficiarul de drept al serviciilor ce trebuie să și le ofere farmacistul, casiera de la gară etc., etc. ? A fi salariat într-o instituție sau alta care lucrează cu publicul, înseamnă în primul rînd să te afli în slujba cetățenilor și ești prin urmare obligat să le dai „raportul", lămuririle de care au nevoie.

VIORICA CIORBAGIU

Pentru vizitatorii Predealului

O convorbire telefonică cu cei dragi... O ilustrată trimisă din stațiune... Iată dorințe satisfăcute în mod operativ la Oficiul P.T.T.R. din Predeal

Foto : FLORIN ȘTEFĂNESCU

Semnarea Convenției privind desființarea vizelor pentru călătorii între R.P. Romînă și R.S.F. Iugoslavia

Între 27 iunie și 6 iulie 1964 au avut loc la Ministerul Afacerilor Externe tratative între o delegație guvernamentală romînă și o delegație guvernamentală iugoslavă. În urma acestor tratative, care s-au desfășurat într-o atmosferă prietenească și de înțelegere reciprocă deplină, la 6 iulie a fost semnată Convenția privind desființarea vizelor pentru călătoriile în scop oficial și particular între Republica Populară Romînă și Republica Socialistă Federativă Iugoslavia. Convenția va intra în vigoare după aprobarea ei de către guvernele celor două țări.

Convenția a fost semnată în numele guvernului romîn de I. Bălței, director în Ministerul Afacerilor Externe, iar în numele guvernului iugoslav de Slavko Odici, ministru plenipotențiar în Secretariatul de Stat pentru Afacerile Externe.

La semnare au fost de față Petru Burlacu, secretar general în Ministerul Afacerilor Externe și funcționari superiori din M.A.E.

Au fost prezenți, de asemenea, Arso Milatovici, ambasadorul R.S.F. Iugoslavia la București și membri ai ambasadei.

★

Cu ocazia tratativelor, Arso Milatovici, ambasadorul R.S.F. Iugoslavia la București, a oferit un cocteil în saloanele Ambasadei.

★

După semnare Petru Burlacu, secretar general al Ministerului Afacerilor Externe al R. P. Romîne, a oferit, la Snagov un dejun. (Agerpres).

ACTUALITATEA INTERNAȚIONALĂ

Vizita în Bulgaria a delegației M. A. N.

SOFIA 6. — Corespondentul Agerpres, Linte transmite : Delegația Marii Adunări Naționale a R.P. Romîne care se află în R. P. Bulgaria la invitația Biroului Adunării Populare, a vizitat în cursul zilei de luni muzeul etnografic din orașul Plovdiv. Însoțită de Sava Dîlbokov, șeful secției plan-finanțe a C.C. al P.C.B. și Gheorghi Petkov, președintele Comitetului Executiv al Consiliului popular al orașului Sofia, delegația română a vizitat complexul industrial „Marița-Est", din apropierea orașului Stara Zagora, termocentrala și mina „la zi" Troianovo I, din apropierea complexului, orașul Stara Zagora și combinatul de îngrășăminte azotoase din apropierea orașului.

Delegația și-a continuat apoi drumul spre Burgas. Pretutindeni, delegația romînă a fost însoțită de Ioan Beldean, ambasadorul R.P.R. în R.P. Bulgaria.

Un film despre Karl Marx

MOSCOVA 6 (Agerpres). — În cursul acestei luni se va începe la Moscova turnarea unui film despre Karl Marx, întemeietorul comunismului științific. Filmul se va realiza de regizorul Grigori Roșal, rolul lui Karl Marx fiind interpretat de Igor Kvaș, artist de la Teatrul-Studio „Contemporanul" din Moscova. În rolul soției lui Marx apare artista Rufina Nifontova, cunoscută spectatorilor din filmul „Calvarul" și din alte filme. În rolul lui Friedrich Engels va apare artistul Andrei Mironov din Moscova.

Scenariul filmului este semnat de Galina Serebreakova și Grigori Roșal, iar muzica aparține lui Dmitri Șostakovici. În film se va arăta perioada scurtă însă plină de evenimente a revoluției din anii 1848 și 1849. Spectatorii îl vor vedea pe Marx la Bruxelles, Viena, Paris, Köln, unde, împreună cu Engels, a participat la acțiunile revoluționare.

Filmările se vor efectua în diferite orașe ale R.D.G., precum și la Moscova și Yalta. Creatorii noului film își propun să termine montarea lui în primăvara anului 1965, cu prilejul împlinirii a 147 de ani de la nașterea lui Karl Marx.

LA DETROIT S-A DESCHIS EXPOZIȚIA „Arhitectura în R. P. Romînă"

DETROIT 6 (Agerpres). — La Detroit s-a deschis expoziția „Arhitectura în R. P. Romînă". Cuvîntul de deschidere a fost rostit de dr. Lesile Brady, director adjunct al Agenției de informații a S.U.A. (U.S.I.A.), care a reprezentat Departamentul de Stat. A luat de asemenea cuvîntul Ion Baschiru, însărcinatul cu afaceri ad-interim al R. P. Romîne în S.U.A.

Asistența a manifestat un deosebit interes față de realizările prezentate în expoziție.

Înainte de deschidere arhitecții romîni, ce însoțesc expoziția au ținut o conferință de presă.

Expoziția va fi deschisă la Detroit pînă la 12 iulie, după care va fi prezentată la New York.

„Săptămîna păcii în regiunea Mării Baltice"

BERLIN 6 (Agerpres). — La 5 iulie s-a deschis în regiunea Rostock tradițională „Săptămînă a păcii în regiunea Mării Baltice", la care participă reprezentanți ai tuturor statelor din regiunea Mării Baltice, ai Norvegiei și Islandei. Această întîlnire a națiunilor care locuiesc pe țărmurile Balticei se organizează pentru a șaptea oară. Ca și în anii precedenți, ea se va desfășura sub lozinca „Baltica — mare a păcii".

În cadrul săptămînii vor avea loc forumuri, convorbiri, festivaluri artistice, competiții sportive.

La solemnitatea deschiderii festive a săptămînii au luat parte Walter Ulbricht, prim-secretar al P.S.U.G. și președintele Consiliului de Stat al R.D.G., precum și alți conducători de partid și de stat ai R. D. Germane, delegații străine, oameni politici și reprezentanți ai vieții publice, ai cercurilor de afaceri, numeroși turiști din Polonia, Danemarca, Finlanda, Suedia, Norvegia, Islanda, reprezentanți ai oamenilor muncii din R.D.G., partizani ai păcii din Germania occidentală.

Cu prilejul deschiderii acestei manifestări, în Piața „Ernst Thälmann" din Rostok a avut loc un mare miting al oamenilor muncii la care au participat și oaspeți străini. A luat cuvîntul Willy Stoph, prim-vicepreședinte al Consiliului de Miniștri al R.D.G.

★

ROSTOCK 6 (Agerpres). — În cadrul „Săptămînii păcii în regiunea Mării Baltice", la 6 iulie, la Rostock și-a deschis lucrările Conferința muncitorilor din țările baltice și Norvegia și Islanda. Delegația Federației Sindicale Mondiale, care participă la această conferință, este condusă de Louis Saillant, secretar general al F.S.M.

K. Booh, (Danemarca), vicepreședinte al Comitetului permanent al conferințelor muncitorilor din țările baltice, Norvegiei și Islandei, a prezentat un raport consacrat problemelor luptei pentru transformarea bazinului Mării Baltice într-o zonă a păcii trainice.

Lucrările conferinței urmează să se închidă la 10 iulie.

Alegerile municipale din Grecia

ATENA 6 (Agerpres). — Duminică au avut loc în Grecia alegerile municipale. Aproximativ 5 milioane de cetățeni au fost chemați să aleagă pe viitorii primari și membri ai consiliilor municipale din 225 de orașe și 5 803 comune. Alegerile, care se țin o dată la patru ani, trebuiau să aibă loc în luna octombrie a anului trecut, dar, din cauza celor două alegeri parlamentare succesive, ținute în noiembrie anul trecut și în februarie anul acesta, ele au fost amînate.

Rezultatele parțiale cunoscute duminică seara nu permit pînă în prezent să se tragă nici un fel de concluzie politică în legătură cu scrutinul. La Atena candidatul favorabil Uniunii de centru (partidul de guvernămînt) a totalizat 38 la sută din voturi, față de 31 obținute de candidatul de dreapta și 28 la sută de candidatul EDA. La Salonic lista comună a candidatului Uniunii de centru și EDA a întrunit 50 la sută din totalul voturilor. La Pireu și Patras candidații EDA s-au situat în fruntea celorlalți candidați.

Rezultatele definitive ale alegerilor vor fi cunoscute în cursul următoarelor zile.

Presa greacă apreciază rezultatul alegerilor de la 5 iulie drept un succes al forțelor de stînga. Ziarul „Messimvrini" scrie că alegerile municipale de duminică, au îmbrăcat un pronunțat caracter politic. Forțele de stînga au fost cele care au obținut victoria. „Dimokratiki Allaghi" sub un titlu pe întreaga pagină relevă că duminică „listele colaborării democratice au obținut victoria în întreaga țară". La rîndul său ziarul „Ta Nea" scoate în evidență „înfrîngerea candidaților forțelor de dreapta și succesul forțelor democrate de stînga".

Noi incidente în Guyana britanică

GEORGETOWN 6 (Agerpres). — În Guyana britanică bande de teroriști au provocat noi incidente. În localitatea Annandale situată la 16 km. est de capitală (Georgetown) în cursul unui astfel de incident patru persoane au fost ucise prin molestare. La Buxton alte trei persoane au fost omorîte cu arme de foc. Din Georgetown se anunță că trupe britanice și poliția locală s-au deplasat la fața locului, instituind măsuri extreme pentru a evita repetarea unor noi incidente în aceste localități. Trupele patrulează neîntrerupt pe străzile localităților în care activitatea bandelor teroriste s-a intensificat în ultimul timp.

După cum transmite agenția Prensa Latina, primul ministru al Guyanei britanice, Cheddi Jagan a adresat un nou apel, cerînd să se pună capăt provocărilor care au cauzat pînă în prezent 73 de morți, sute de răniți și importante pagube materiale. În același timp, Forbes Burnham, liderul partidului de opoziție Congresul Național al poporului și-a exprimat speranța că la conferința primilor miniștri ai Commonwealth-ului, care se va deschide la Londra la 8 iulie, va fi pusă în discuție și situația din Guyana britanică, pentru a se găsi o soluție pașnică.

Un nou stat independent în Africa

MALAWI

Pe harta Africii a apărut un nou stat independent — Malawi, fostul teritoriu colonial Nyassaland. În capitală — orașul Zomba — ca și în celelalte localități din țară au avut loc ieri festivitățile sărbătorești prilejuite de proclamarea independenței de stat.

Proclamarea independenței Malawiei (populație 2 830 000 locuitori, suprafață 117 498 km p) urmează la scurt interval de timp după alte evenimente — etape importante pe calea spre acest important act politic.

După ce, în alegerile din anul 1961 pentru Adunarea legislativă a Nyassalandului, partidul Congresul Malawi, care s-a prezentat în alegeri sub lozinca ieșirii din Federația Rhodesiei și a Nyassalandului, a repurtat o victorie aproape totală, în 1962 au avut loc la Londra tratative constituționale între reprezentanți ai populației din acest teritoriu și ai guvernului englez. În cadrul acestor tratative a fost adoptată o nouă constituție, care stabilea cele două etape premergătoare acordării independenței Nyassalandului și prin care acestui teritoriu i se acorda dreptul de autoguvernare, începînd de la 1 februarie 1963. La acea dată, în conformitate cu noua Constituție — care includea, de asemenea, și o „Cartă a drepturilor" — vechiul Consiliu legislativ a fost înlocuit cu un guvern african al cărui prim ministru a fost numit liderul partidului Congresul Malawi, dr. Hastings Banda. Prerogativele în domeniile politicii externe, apărării și finanțelor continuau, însă, să fie deținute și pe mai departe de guvernatorul regal britanic.

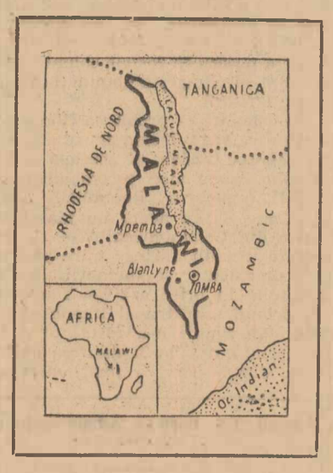

Chiar din primele zile ale existenței sale, guvernul condus de dr. Banda — guvern care reprezintă interesele populației africane — a întreprins o serie de acțiuni cu caracter politic, economic și cultural menite să ducă la întărirea continuă a autonomiei și la îmbunătățirea situației economice a țării. Referindu-se la acest fapt, ziarul englez „Times", într-un articol intitulat „Nyassalandul luptă pentru construirea unei economii sănătoase", aprecia că, „din momentul în care a fost instaurat guvernul ales, a existat un remarcabil interes pentru nevoile publice". Ziarul releva, în continuare, că, în această țară „comisii speciale întreprind, în prezent, diferite studii, propun soluții, evaluează resursele și necesitățile țării" și că, în toate rapoartele acestor comisii se subliniază „importanța stimulării economiei Nyassalandului, în ce privește ritmul de dezvoltare, pentru a contracara inerția economică din timpul existenței Federației Rhodesiei și Nyassalandului".

Zilele trecute s-a și făcut cunoscută deja întocmirea de către guvernul din această țară a unui plan de dezvoltare a statului Malawi pe o perioadă de cinci ani — plan care intră în vigoare o dată cu proclamarea independenței și care prevede investiții în valoare de 44 637 000 lire sterline.

Pe tărîm politic, principalele eforturi ale guvernului Banda, după obținerea autonomiei interne, au fost îndreptate spre retragerea Nyassalandului din cadrul Federației Rhodesiei și Nyassalandului (creată de autoritățile coloniale britanice în anul 1953 și desființată în mod oficial la 31 decembrie 1963, ca urmare a destrămării ei în fapt) și spre obținerea independenței depline a țării. În legătură cu rezolvarea acestor probleme, în toamna anului trecut au avut loc, la Londra, noi tratative, urmate de discuții ulterioare, între primul ministru și reprezentantul guvernului britanic, în cadrul cărora s-a stabilit ca Nyassalandul să devină independent la 6 iulie a.c.

Proclamarea independenței de stat este rodul luptei pline de abnegație dusă vreme îndelungată de poporul malawian pentru libertate și progres — luptă care s-a bucurat de simpatia și sprijinul popoarelor din lumea întreagă. Ea constituie, în același timp, un nou și important pas pe calea spre eliberarea completă a continentului african de sub dominația colonială.

EMILIAN GĂINĂ

Ion Vinea

A încetat din viață, în ziua de 6 iulie 1964, poetul, prozatorul și publicistul Ion Vinea. Născut la Giurgiu în anul 1895, Ion Vinea a debutat ca poet în 1912, la revista **Simbol** întemeiată de el. A continuat să publice în revistele și ziarele vremii (**Facla, Noua Revistă Română, Cronica** etc.) remarcîndu-se ca unul dintre scriitorii interesanți ai generației sale. În anii de după primul război mondial s-a afirmat cu o contribuție originală în cîmpul liricei romînești.

Fără a-și fi strîns în trecut poeziile în volum (o culegere reprezentativă intitulată „Ora fîntînilor" a apărut de curînd) Ion Vinea și-a cîștigat un frumos prestigiu literar. El a exprimat cu pregnanță suferința omului apăsat de urîtul și banalitatea civilizației capitaliste, nutrind o aspirație spre plenitudinea și frumusețea vieții autentice.

În perioada de după 23 August, Ion Vinea a tipărit versuri, reportaje, articole, martore ale aderiunii sale la noua orînduire a țării, pătrunse de încredere în victoriile socialismului. În ultimii ani, Ion Vinea a desfășurat o valoroasă activitate de traducere a unor opere de seamă ale literaturii universale.

Prin dispariția lui Ion Vinea, cultura noastră pierde un talent autentic, care a adus o contribuție originală la evoluția literaturii și publicisticii romînești.

UNIUNEA SCRIITORILOR DIN R.P.R.

„Întîlnirea de la București ne-a oferit un interesant schimb de experiență"

Declarațiile unor participanți la colocviul de geometrie diferențială globală, organizat de Academia R. P. Romîne în colaborare cu Uniunea matematică internațională

După cum s-a mai anunțat, între 1—3 iulie, a avut loc la București colocviul de geometrie diferențială globală, organizat de Academia R.P. Romîne în colaborare cu Uniunea matematică internațională.

După încheierea lucrărilor, participanții la această manifestare au avut o convorbire cu un redactor al Agenției romîne de presă „Agerpres", căruia i-au împărtășit impresii de la această însemnată manifestare științifică internațională.

Referindu-se la activitatea desfășurată de Academia R.P. Romîne și Uniunea matematică internațională, pentru o cît mai strînsă colaborare între oamenii de specialitate, precum și la lucrările colocviului de la București, *GEORGES DE RAHM, profesor la Universitatea din Lausanne, președintele Uniunii matematice internaționale*, a spus :

„Îmi exprim deplina satisfacție că această reuniune, care a dezbătut importante probleme de geometrie contemporană, a avut loc în Romînia, unde matematicienii obțin rezultate științifice cunoscute și apreciate de colegii lor de peste hotare. Am avut prilejul să admir totodată felul cum tinerii matematicieni romîni, care au prezentat la colocviu valoroase conferințe și comunicări, au deprins cu o uimitoare ușurință metode moderne și dificile de calcul.

Sînt convins că această reuniune va contribui la întărirea colaborării între matematicienii din întreaga lume, căci după cum se știe, pasiunea pentru adevărurile științifice demonstrate de practică stimulează cooperarea dintre țări".

Subliniind însemnătatea convorbirilor avute cu oamenii de știință romîni, *LUCIEN GODEAUX, profesor la Universitatea din Liege, președintele Grupării matematicienilor de expresie latină*, a declarat :

„Întîlnirea de la București ne-a oferit un interesant schimb de experiență cu savanți romîni de renume, a căror activitate științifică am putut-o aprecia și cu prilejul altor întîlniri internaționale.

Am observat cu deosebită plăcere pasiunea pe care o manifestă tineretul romîn pentru studiul matematicii, fizicii și chimiei. Aceasta mi se pare explicabil deoarece cunosc tradițiile și succesele repurtate de școala romînească de matematică căreia i se deschid astăzi noi posibilități de dezvoltare".

„Prin aportul lor la colocviul de geometrie diferențială globală, matematicienii romîni au contribuit efectiv la realizarea unui climat de înțelegere reciprocă în vederea dezvoltării ulterioare a activității Uniunii matematice internaționale, a declarat *acad. GH. VRĂNCEANU, vicepreședintele comitetului de organizare a colocviului*. Conferințele și comunicările științifice prezentate au înfățișat noi rezultate obținute de savanți din aproape 20 țări ale lumii, în domeniul geometriei diferențiale globale, geometriei algebrice și geometriei diferențiale clasice".

În continuare, *acad. GRIGORE MOISIL, președintele Societății de științe matematice din R.P. Romînă*, a relevat :

„La această manifestare rodnică prin dezbaterile care au avut loc s-a constatat că știința matematică romînească se dezvoltă pe liniile trasate de marii noștri înaintași.

Într-una din conferințele expuse cu acest prilej și anume aceea cu privire la corpurile convexe, am remarcat un ansamblu de rezultate ce pot fi folosite și în economia matematică. Ca specialist, socotesc că geometria corpurilor convexe va deveni curînd utilă în programarea șarjelor metalice, a amestecurilor de benzine etc. Iată cum o ramură de matematică, restrînsă în aparență, poate servi în cele din urmă, diferitelor ramuri ale activității industriale".

În timpul convorbirii oaspeții străini s-au referit la ospitalitatea și dragostea cu care au fost înconjurați în Romînia.

INFORMAȚII • INFORMAȚII • INFORMAȚII

Sosirea în Capitală a unei delegații din R.S.F. Iugoslavia

Luni a sosit în Capitală o delegație a Consiliului federativ pentru coordonarea cercetării științifice al R.S.F. Iugoslavia, care va semna convenția și planul de colaborare științifică între Academia R. P. Romîne și acest Consiliu, în cadrul Acordului de colaborare tehnico-științifică încheiat între guvernul R.P.R. și guvernul R.S.F. Iugoslavia la 27 octombrie 1956.

Delegația este condusă de dr. Ivița Marinici, secretar general al Consiliului federativ pentru coordonarea cercetării științifice al R.S.F. Iugoslavia. (Agerpres).

Delegația culturală a R. P. Chineze a părăsit Capitala

După o vizită de trei săptămîni în țara noastră, în cadrul planului pentru aplicarea acordului de colaborare culturală și științifică dintre R.P. Romînă și R.P. Chineză, delegația culturală chineză condusă de Hu Yu-dji, loctiitor al ministrului culturii, a părăsit, luni dimineața, Capitala. La aeroport oaspeții au fost conduși de Dumitru Popescu, vicepreședinte al Comitetului de Stat pentru Cultură și Artă, funcționari superiori ai C.S.C.A. și ai M.A.E.

Au fost de față Liu Fan, ambasadorul R.P. Chineze în R.P. Romînă și alți membri ai ambasadei.

Înainte de plecare, Hu Yu-dji a declarat unui redactor al Agenției romîne de presă „Agerpres" :

Săptămînile petrecute în Romînia ne-au dat prilejul să ne putem face o impresie generală despre felul în care se desfășoară opera de construire a socialismului în frumoasa dv. țară. Totodată, vizitarea centrelor universitare București, Cluj, Iași, a Muzeului de artă al R.P. Romîne, a Muzeului satului, a Muzeului Brukenthal, ca și a altor instituții de cultură, ne-au dovedit eforturile făcute de partid și guvern pentru ca învățămîntul și cultura să devină accesibile maselor populare.

Inteligența și hărnicia poporului romîn care luptă cu entuziasm pentru construirea socialismului, nivelul de trai ridicat al locuitorilor ne-au impresionat profund. Vizitînd hidrocentrala de la Bicaz și Combinatul chimic de la Borzești am remarcat înflorirea industriei.

Rezultatele contactelor pe care le-am realizat în cursul acestei vizite, le vom împărtăși la reintoarcerea în țară și vom informa poporul nostru despre munca minunată ce se desfășoară în Romînia spre binele și fericirea omului.

Vizita delegației Comsomolului la C. C. al U. T. M.

Luni delegația Uniunii Tineretului Comunist Leninist condusă de H. A. Vezirov, care a făcut o vizită în R.P. Romînă, a fost primită la C.C. al U.T.M. La întîlnire au participat Petre Enache prim-secretar al C.C. al U.T.M., secretarii și membri ai Biroului C.C. al U.T.M. Discuția s-a desfășurat într-o atmosferă de caldă prietenie.

În după-masa aceleeași zile I. K. Jegalin, ambasadorul Uniunii Sovietice la București a oferit la sediul Ambasadei o masă tovărășească în cinstea delegației U.T.C.L. la care au participat Petre Enache, prim secretar al C.C. al U.T.M., membri ai Biroului și activiști ai C.C. al U.T.M., precum și un număr de tineri din Capitală.

Sesiunea de comunicări științifice a Institutului de cercetări juridice al Academiei R.P.R.

Luni au început în Capitală lucrările Sesiunii de comunicări științifice a Institutului de cercetări juridice al Academiei R. P. Romîne. Au fost prezentate următoarele comunicări : Dezvoltarea științei juridice din Romînia în cei 20 de ani de la eliberarea patriei (Traian Ionașcu și Eugen A. Barasch, membri corespondenți ai Academiei R. P. Romîne) ; Dreptul democrat popular în etapa de desăvîrșire a construcției socialiste (Anita M. Naschitz) ; Contribuția politicii externe a R. P. Romîne la dezvoltarea progresistă a dreptului internațional (Edwin Glazer) ; Consiliul de stat al R. P. Romîne, organ suprem al puterii de stat (Mircea Lepădătescu) ; Probleme teoretice privind împletirea activității organelor statului și a organizațiilor obștești în cadrul sistemului democrației socialiste (Inna Fodor) ; Recursul în supraveghere, în lumina principiilor de bază ale dreptului procesual civil. Probleme privind obiectul, termenul de introducere și procedura în cadrul reglementării actuale (Savelly Silberstein). Comunicările au fost urmate de discuții.

Lucrările sesiunii continuă.

Simpozion de prospecțiuni geofizice și fizica scoarței globului în R.P.R.

Luni s-a deschis în aula Academiei R. P. Romîne cel de al treilea Simpozion de prospecțiuni geofizice și fizica scoarței globului în R.P.R., organizat de secția de geologie și geografie a Academiei R. P. Romîne, Comitetul geologic, Ministerul Industriei Petrolului și Chimiei și Ministerul Minelor și Energiei Electrice.

La lucrările simpozionului participă cercetători specialiști în geofizică care activează în diverse instituții și întreprinderi de specialitate.

Lucrările simpozionului continuă. (Agerpres).

★

La București au loc în prezent lucrările de organizare a unei expoziții a industriei iugoslave. Pe o suprafață de 1800 m.p., dintre care o treime în aer liber, vor fi expuse între 15 iulie și 5 august, diferite produse care vor permite o cunoaștere mai largă a realizărilor industriei iugoslave. Locul cel mai important îl ocupă exponatele industriei de utilaj electric și electrotehnic. Vor fi prezentate și unele din produsele industriei constructoare de mașini. Bine reprezentate vor fi și alte ramuri industriale

★

Duminică după-amiază a sosit la Constanța o delegație agricolă din Cipru, care ne vizitează țara la invitația Consiliului Superior al Agriculturii.

Delegația este condusă de Andreas Michael Andrea, președintele Comitetului Central și membru al secretariatului Comitetului executiv al Uniunii țăranilor ciprioți, și de Issidoros Marcoullis, membru al C. C. al Uniunii țăranilor ciprioți, președintele districtului Limasol din Cipru. Din delegație fac parte, de asemenea, specialiști în viticultură, cultura grîului, cartofilor, legumelor și citricelor.

Timp de trei zile, membrii delegației agricole cipriote vor fi oaspeții regiunii Dobrogea, unde vor vizita mai multe unități agricole, muzee, precum și litoralul romînesc.

★

Noi rezultate ale cercetărilor științifice în domeniul legumiculturii, viticulturii și pomiculturii au fost prezentate luni în cadrul unei ședințe de comunicări a Institutului de cercetări hortiviticole. Ele se referă la irigarea culturilor de legume, fertilizarea terenurilor din podgorii, crearea de noi soiuri și agrotehnica în livezi. Unele din noile rezultate vor fi aplicate încă din acest an de unitățile agricole socialiste.

ACTUALITATEA INTERNAȚIONALĂ

Vizita în Austria a prim-vicepreședintelui Consiliului de Miniștri al R. P. Romîne, Gheorghe Apostol

VIENA 6. — Corespondentul Agerpres, Șt. Deju transmite: Prim-vicepreședintele Consiliului de Miniștri al R. P. Romîne Gheorghe Apostol împreună cu Constantin Tuzu, vicepreședinte al Consiliului de miniștri și alte persoane oficiale care-l însoțesc au fost primiți luni de către președintele Austriei dr. Adolf Scharf, care s-a întreținut cordial cu oaspeții romîni. Tot în cursul primei zile a vizitei în Austria, oaspeții romîni au făcut vizite cancelarului Austriei, dr. Iosef Klaus, vicecancelarului dr. Bruno Pittermann, precum și primarului orașului Viena, Franz Jonas. Pretutindeni ei au fost primiți călduros.

Luni la prînz, vicecancelarul Austriei, dr. Bruno Pittermann, a oferit în cinstea oaspeților o masă la hotelul „Sacher" din Viena. La masă, care s-a desfășurat într-o atmosferă prietenească, au participat printre alte personalități Alfred Maleta, președintele Consiliului Național, Karl Waldbrunner, al doilea președinte al Consiliului Național, Rudolf Salinger, președintele Camerei de comerț, dr. Franz Jonas, primarul orașului Viena și alții.

După amiază oaspeții romîni au vizitat orașul Viena, iar seara, vicecancelarul Austriei, dr. Bruno Pittermann, a oferit o recepție pe vasul „Stadtwien" pe Dunăre.

Primul ministru al Franței sosește azi în Suedia

PARIS 6 (Agerpres). — Primul ministru al Franței, Georges Pompidou, însoțit de ministrul afacerilor externe, Couve de Murville, sosește la 7 iulie în Suedia.

In cursul vizitei la Stockholm, premierul francez va purta discuții cu primul ministru al Suediei, Tage Erlander, asupra relațiilor politice, economice și culturale dintre Franța și Suedia, precum și asupra unor probleme ale actualei situații internaționale.

Președintele Consiliului de Miniștri al U.R.S.S. s-a întors în patrie

BALTIISK 5 (Agerpres). La 5 iulie, încheindu-și vizita oficială de două săptămîni în țările scandinave, N. S. Hrușciov s-a înapoiat pe bordul motonavei „Başkiria" în patrie.

Șeful guvernului sovietic și persoanele care l-au însoțit au fost întîmpinați de mareșalul Uniunii Sovietice Rodion Malinovski, ministrul apărării U.R.S.S., care se află la odihnă la Baltiisk, precum și conducători ai regiunii Kaliningrad și reprezentanți ai oamenilor muncii.

Consultările de la Geneva în problema cipriotă

GENEVA 6 (Agerpres). — Duminică, mediatorul O.N.U. în Cipru, Sakari Tuomioja, care a sosit la Geneva în vederea unor consultări în problema cipriotă, a avut o întrevedere cu ministrul de externe al Ciprului, Spyros Kyprianu.

La sfîrșitul acestei întrevederi, Spyros Kyprianu a declarat că a avut cu mediatorul O.N.U. un schimb de vederi asupra situației din Cipru. Kyprianu a reafirmat din nou punctul de vedere cipriot, precizînd că singurul organ competent în a se ocupa de măsurile ce trebuie luate în vederea soluționării crizei din insulă este O.N.U. Ministrul de externe cipriot a arătat că mediatorul O.N.U. în Cipru urmează să continue în cursul zilelor următoare consultările sale cu părțile interesate în soluționarea problemei cipriote.

Agenția Reuter, referindu-se la surse bine informate, subliniază că Sakari Tuomioja a cerut guvernelor Greciei, Turciei, Marii Britanii și Ciprului să numească un reprezentant permanent la Geneva, care să ia parte la viitoarele negocieri pe care intenționează să le inițieze în vederea găsirii unei soluții în problema cipriotă. Potrivit agenției, guvernele grec, turc și cipriot nu au răspuns încă la propunerea lui Tuomioja, dar se relatează că problema se află în studiu în cele trei capitale. Reuter precizează că, după recentul său voiaj la Londra, Atena, Istanbul, Nicosia și New York, Tuomioja a hotărît să stabilească sediul tratativelor în problema Ciprului la Geneva, pentru a fi într-un continuu contact cu guvernele interesate.

Se relatează că, în aceeași problemă, fostul secretar de stat american, Dean Acheson, reprezentant personal al președintelui Johnson la tratativele în problema Ciprului, a sosit duminică la Geneva, unde urmează să se întîlnească cu Sakari Tuomioja. De asemenea, se așteaptă să sosească la Geneva și secretarul general al O.N.U., U. Thant, pentru a participa la tratative.

Dezbatere internațională în problema instrucțiunii publice

GENEVA 6 (Agerpres). — La 6 iulie au început la Geneva lucrările celei de-a 27-a Conferințe internaționale de instrucție publică la care participă reprezentanți ai peste 80 de state. Din partea R. P. Romîne participă o delegație condusă de Costin Nădejde, adjunct al ministrului învățămîntului. Lucrările Conferinței se desfășoară sub auspiciile U.N.E.S.C.O. (Organizația Națiunilor Unite pentru educație, știință și cultură) și a Biroului internațional de educație.

În cadrul Conferinței vor fi prezentate o serie de rapoarte și referate asupra problemelor educației în anul școlar 1963—1964, precum și referitoare la progresele înregistrate în cadrul campaniei de alfabetizare și de învățămînt în rîndurile adulților.

Lucrările conferinței vor dura pînă la 17 iulie.

CONGO: Chombe însărcinat cu formarea noului guvern

LEOPOLDVILLE 6 (Agerpres). — Moise Chombe, fostul președinte al Katangăi, a fost însărcinat luni de președintele Kasavubu cu formarea guvernului provizoriu al Republicii Congo.

După întrevederile pe care le-a avut cu președintele republicii, Chombe, a declarat în cadrul unei conferințe de presă că va începe imediat consultările. Chombe a precizat că a întocmit deja o listă ministerială care urmează să fie dată publicității în cursul zilei de marți. În legătură cu desemnarea lui Chombe de a forma un nou guvern de tranziție agenția France Presse a transmis un comentar în care subliniază că sarcina acestuia este grea și delicată. Chombe — arată agenția — intenționează să formeze o echipă ministerială „de uniune și reconciliere națională" care să cuprindă reprezentanți ai principalelor partide politice și ai sindicatelor importante. El va trebui să ia contact nu numai cu partidele politice, dar și cu autoritățile provinciale. Răsculații din provinciile Kivu, Kwilu și Katanga de nord vor pune de asemenea o problemă dificilă. Chiar dacă guvernul de tranziție va proclama amnistia generală și se va declara gata să discute cu conducătorii răsculaților, nu este sigur dacă aceștia vor accepta să colaboreze cu el.

Sarcina principală a lui Chombe și a echipei sale, conchide France Presse, este de a pregăti alegerile legislative care în principiu urmează să aibă loc în februarie 1965 adică la șase luni după adoptarea definitivă a noii constituții.

★

BRAZZAVILLE 6 (Agerpres). — „Consiliul național de eliberare", organizație a congolezilor credincioși ideilor lui Lumumba, care își are sediul la Brazzaville, a dat publicității un comunicat în care declară că nu împărtășește linia pe care a pornit fostul președinte katanghez Chombe. Consiliul nu poate urma această cale, se arată în declarație, deoarece este conștient de răspunderea ce o poartă față de patrioții care au căzut în luptele pentru eliberarea Congo-ului.

În spiritul colaborării economice internaționale

O delegație de specialiști din R. D. Germană vizitează Anglia

BERLIN 6 (Agerpres). — După cum transmite ADN, o delegație de specialiști din industria de mașini unelte din R.D. Germană a plecat la Londra, în conformitate cu o înțelegere intervenită între Camera pentru comerțul exterior a R.D.G. și cercurile economice britanice. Delegația germană va vizita Sheffield, Glasgow și alte centre industriale importante, pentru a se informa asupra nivelului tehnic al industriei constructoare de mașini-unelte din Anglia. Totodată, delegația R.D.G. va vizita expoziția de mașini unelte, care are loc la Londra între 25 iunie—9 iulie, și la care vor fi expuse și produse ale R.D.G.

Propuneri de extindere a comerțului indiano- african

DELHI 6 (Agerpres). — După cum anunță „Economic Times", Federația Camerelor indiene de comerț și industrie a dat publicității o primă broșură din seria de broșuri consacrată comerțului indiano-african. În această broșură se subliniază că în vederea extinderii comerțului cu țările africane este necesară încheierea unor noi acorduri care să urmărească avantajul reciproc. Federația propune sporirea din țările africane a importului de materiale și materii prime care urmează să fie prelucrate în India, prin încheierea în acest sens a unor contracte de lungă durată.

În Suedia a fost construit primul bac de mare capacitate pentru Uniunea Sovietică

STOCKHOLM 6 (Agerpres). — La șantierul naval „Gotaverken" din Goteborg (Suedia) a fost construit primul bac plutitor de mare capacitate din cele două pe care șantierul le construiește pentru Uniunea Sovietică. După ce va face înconjurul malurilor de vest și de sud ale Europei bacul va ajunge în portul Odessa.

La Conferința internațională de maladii reumatice

PARIS 6 (Agerpres). — În localitatea Aix Les Bains a avut loc cea de-a 4-a Conferință internațională de maladii reumatice. Din partea R.P. Romîne a participat o delegație în frunte cu prof. Ion Stoia.

În cadrul unei mese rotunde prof. Stoia a prezentat referatul intitulat „Indicații, modalități și rezultatele tratamentelor asociate în reumatismele inflamatorii". Referatul a fost ascultat cu viu interes de asistență, fiind urmat de numeroase discuții. Concluziile trase de președintele Ligii internaționale de reumatologie, prof. Robecchi, au cuprins numeroase referiri la referatul menționat.

În cadrul conferinței, prof. Stoia, a prezentat, de asemenea, două comunicări personale asupra cercetărilor în domeniul reumatologiei. În afara acestora, au mai fost prezentate alte comunicări, privind rezultatele obținute de cercetătorii romîni prof. C. G. Dimitriu și dr. N. Ghita.

Conferința internațională pentru transformarea bazinului mediteranian într-o zonă denuclearizată

ALGER 6. — Corespondentul Agerpres, C. Benga, transmite: La 6 iulie în sala Aletti din Alger și-a început lucrările Conferința internațională pentru transformarea bazinului mediteranian într-o zonă denuclearizată, convocată la inițiativa Comitetului partizanilor păcii din Algeria. Conferința este prezidată de conducătorul delegației algeriene Mohamed Yazid. La conferință participă reprezentanți ai organizațiilor pentru apărarea păcii din Albania, Algeria, Republica Arabă Unită, Cipru, Franța, Grecia, Italia, Iugoslavia, Liban, Libia, Maroc, Siria, Spania, Tunisia, Turcia. Sînt prezenți, de asemenea, observatori din partea organizațiilor care luptă pentru pace din țările africane, arabe, din Asia, Europa și America Latină, precum și oameni de știință și conducători sindicali, în calitate de observatori. La Conferință participă acad. Miron Nicolescu ca reprezentant al mișcării pentru pace din R. P. Romînă.

Lucrările Conferinței au fost deschise de președintele Republicii Algeriene Democratice și Populare, Ben Bella, care în numele Biroului Politic al Frontului de Eliberare Națională, al guvernului și al poporului algerian, a salutat pe participanți și a urat Conferinței succes, exprimîndu-și în același timp speranța că aceasta va adopta rezoluții practice de natură să contribuie la denuclearizarea Mării Mediterane și să îndepărteze pericolul nuclear.

Viitorul Federației Arabiei de Sud

LONDRA 6 (Agerpres). — Duncan Sandys, ministrul pentru relațiile cu Commonwealthul și pentru colonii, a ținut sîmbătă o conferință de presă cu prilejul încheierii lucrărilor conferinței de la Londra asupra viitorului constituțional al Federației Arabiei de sud.

Sandys a declarat că Marea Britanie a hotărît să acorde Federației Arabiei de sud independența în anul 1968. Conferința a căzut de acord, de asemenea, asupra modificării constituției. El a arătat că Federația urmează să fie condusă de un președinte ale cărui împuterniciri vor fi stabilite de către constituție. Se va proceda la alegerea unei Adunări Naționale și a unui Consiliu al statelor membre. După proclamarea independenței Federației Arabiei de sud, a arătat Sandys, Marea Britanie își va retrage baza militară din Aden. În ce privește colonia Aden s-a căzut de acord să i se acorde statutul celorlalte state membre ale Federației „cît mai curînd posibil".

★

CAIRO 6 (Agerpres). — Duminică, sultanul Ahmed Abdallah din Fadhli, care, după cum s-a mai anunțat a părăsit conferința de la Londra privind viitorul Federației Arabiei de sud, a fost primit de președintele Gamal Abdel Nasser. După întrevedere, sultanul a ținut o conferință de presă, în care a confirmat că sultanatul Fadhli, așa cum a mai anunțat anterior, se retrage din Federația Arabiei de sud, urmînd să ia toate măsurile necesare, în conformitate cu prevederile Cartei O.N.U. și cu dreptul internațional, pentru a pune capăt oricărui amestec britanic în afacerile interne ale statului Fadhli. În această acțiune, a spus el, mă bucur de sprijinul întregii populații din sultanatul Fadhli.

Sultanul a menționat că la întrevederea de duminică el a expus președintelui Nasser situația din Arabia de sud și, în special, aceea din sultanatul său.

Potrivit agenției M.E.N., la întîlnirea de la Cairo a reprezentanților partidelor politice și organizațiilor din teritoriile incluse în Federația Arabiei de sud s-a hotărît respingerea rezoluțiilor conferinței de la Londra, precum și a acordurilor încheiate de guvernul britanic cu emirii, șeicii și sultanii celorlalte teritorii din federație. Ei au calificat conferința de la Londra ca „neconstituțională", iar prezența la lucrări a reprezentanților acestor teritorii ca „ilegală", întrucît nu au primit mandatul popoarelor lor.

Măsuri luate de C.C. al F.L.N.

ALGER 6 (Agerpres). — Comitetul Central al Frontului de eliberare națională din Algeria a adoptat sîmbătă hotărîrea de a exclude din rîndurile partidului un număr de foști activiști ai F.L.N. Printre aceștia se află fostul comandant al regiunii a IV-a militare, Mohammed Chaabani, precum și Mohammed Boudiaf, Hocine Ait Ahmed, Mohammed Khider și Hassani Moussa, care au pășit pe calea luptei deschise împotriva măsurilor luate de F.L.N. și guvern.

Comitetul Central al F.L.N. a propus excluderea din Adunarea Națională a țării pentru activitate împotriva statului și a poporului a fostului ministru al justiției Amar Bentoumi și a altor deputați, printre care Hassani Moussa.

ITALIA: Tratativele pentru formarea unui nou guvern

ROMA 6 (Agerpres). — Duminică, conducerea Partidului social-democrat italian a aprobat în unanimitate o declarație prin care acordă președinților grupurilor parlamentare social-democrate dreptul de a trata în vederea constituirii unui nou guvern de centru-stînga, în spiritul ordinei de zi adoptate de către conducerea partidului, la 27 iunie. Această ordine de zi prevedea ca politica de centru-stînga să fie fondată pe o „solidaritate guvernamentală loială, vizînd apărarea puterii de cumpărare a salariilor și menținerea nivelului locurilor de muncă, în așa fel încît să fie posibilă aplicarea reformelor, putînd asigura muncitorilor o prezență mai determinantă în viața statului".

Acceptarea de către conducerea Partidului social-democrat de a participa la tratativele în vederea formării unui nou guvern de centru-stînga italian urmează hotărîrii similare a Comitetului Central al Partidului socialist italian, care a aprobat tezele susținute de Pietro Nenni și Francesco de Martino, favorabile unei reconstituiri a coaliției guvernamentale de centru-stînga, condusă de Aldo Moro. Agenția Associated Press apreciază că, în ciuda faptului că toate cele patru partide politice italiene din fosta coaliție guvernamentală au acceptat să ducă tratative în vederea constituirii unui nou guvern de centru-stînga, observatorii politici de la Roma „sînt reținuți în a prezice un succes sigur al acestuia".

În cîteva rînduri • În cîteva rînduri

● **La 5 iulie au avut loc în orașul Aulnay-sous-Bois, departamentul Seine-et-Oise, alegeri municipale parțiale pentru reînnoirea mandatelor a șase consilieri municipali. În cel de al doilea tur de scrutin victoria a fost obținută de candidații comuniști, care au întrunit peste 50 la sută din numărul total al voturilor și au ocupat astfel toate cele șase locuri. (Ag.).**

● La 5 iulie s-a deschis la Praga Seminarul internațional al fetelor, organizat de F.M.T.D. Seminarul care se desfășoară sub lozinca „Pentru un viitor mai bun", reunește 76 de delegate din 41 de țări, printre care și din R. P. Romînă. (C.T.K.).

● **Un purtător de cuvînt al Ministerului Afacerilor Externe al Indiei a anunțat luni că primul ministru al Franței, Georges Pompidou, a acceptat invitația guvernului indian de a face o vizită în această țară. Data vizitei va fi stabilită pe cale diplomatică. (Ag.).**

● Potrivit relatărilor ziarului „Milliyet", în primele patru luni ale anului în curs, deficitul balanței comerțului exterior al Turciei s-a cifrat la 650 milioane lire turcești. În această perioadă Turcia a importat mărfuri în valoare de 1.786 milioane lire și a exportat mărfuri în valoare de 1.130 milioane lire. În comparație cu aceeași perioadă a anului trecut, exportul Turciei a scăzut cu 171 milioane lire.

● **Recent, postul de radio Sodre din Montevideo a transmis un program de muzică românească în interpretarea orchestrei simfonice a radioteleviziunii romîne dirijată de Iosif Conta. Programul a cuprins piese de G. Enescu, Mihail Jora și Ovidiu Varga. (Ag.).**

● *Între 16 și 17 iulie va avea loc la Paris sesiunea ministerială a Uniunii Europei Occidentale. La Londra s-a anunțat că Marea Britanie va fi reprezentată la această sesiune de ministrul afacerilor externe, Richard Butler. (Ag.).*

● **La invitația C.C. al P.C.U.S., a sosit la Moscova o delegație a Partidului Socialist din Japonia. (TASS).**

● *La Budapesta și-a încheiat lucrările conferința internațională pentru educația muzicală a copiilor. La această conferință au participat aproximativ 500 delegați din 32 de țări ale lumii, inclusiv din R.P. Romînă. (Ag.).*

● *Iordania a hotărît să-și depună candidatura pentru ocuparea locului deținut de Maroc în cadrul membrilor nepermanenți ai Consiliului de Securitate. Investitura Marocului va expira la sfîrșitul acestui an. (France Presse).*

MEXIC: Desfășurarea alegerilor prezidențiale și pentru congres

CIUDAD DE MEXICO 6 (Agerpres). — Alegerile prezidențiale și pentru congres desfășurate duminică în Mexic s-au bucurat de o largă participare. Aproape 13 500 000 de mexicani au drept de vot. Pentru a doua oară în istoria Mexicului femeile au votat la alegerile prezidențiale și primele știri arată că ele au format aproape jumătate din numărul votanților.

În cercurile Partidului revoluționar instituțional, partid guvernamental, se afirmă pe baza rezultatelor parțiale cunoscute pînă în prezent, că alegerea candidatului guvernamental, Gustavo Diaz Ordaz, este ca și sigură. Ordaz a avut și sprijinul partidului socialist popular. Și la alegerile pentru congres se așteaptă ca rezultatele să fie favorabile partidului guvernamental. În camera deputaților, P.R.I. deținea 171 din cele 178 de locuri, partidul conservator Acțiunea Națională 6 locuri și Partidul socialist popular 1 loc; în senat toate locurile aparțineau P.R.I. Pe baza noii legi electorale, favorizînd partidele opoziționiste, este posibil ca partidul Acțiunea Națională să obțină pînă la 20 de locuri. Noul congres își va deschide sesiunea la 1 septembrie, iar noul președinte — ales pe termen de șase ani — va prelua funcțiile la 1 decembrie.

Rezultatele definitive ale alegerilor nu vor fi însă cunoscute decît peste cîteva săptămîni.

Conferința Commonwealthului

Corespondență din Londra

Mîine se deschide la Londra conferința șefilor de guverne ale celor 18 țări ale Commonwealthului. După cum s-a anunțat, conferința va discuta probleme specifice ale acestor țări și unele aspecte ale relațiilor dintre ele precum și o serie de probleme mai strîns legate de țările Commonwealthului.

Cei 18 prim miniștri nu vor fi însă toți prezenți la Londra. Premierul Jamaicăi, dl. Bustamante și primul ministru al Indiei, dl. Shastri nu vor veni, din motive de sănătate. (Aceasta înseamnă că nu va avea loc o întîlnire a primului ministru indian cu președintele Pakistanului, Ayub Khan. Or, la Londra se spera că o asemenea întîlnire va ridica prestigiul diplomatic al conferinței). Președintele Ciprului, Makarios a anunțat, la rîndul său, că dat fiind durata conferinței, el nu va putea participa, pentru că nu poate lipsi atîta vreme din tulburata sa țară. Dar presa interpretează absența președintelui Makarios ca un protest împotriva recentului comunicat anglo-turc, dat publicității cu prilejul încheierii vizitei primului ministru al Turciei la Londra, în care a fost reafirmată intenția celor două țări de a-și menține drepturile privitoare la Cipru, prevăzute în acordurile de la Londra și Zürich, acorduri pe care guvernul cipriot le consideră literă moartă.

Iată de ce se consideră justificată afirmația ziarului „The Times" care scria că această întîlnire de la Londra ar putea apare ca o „conferință cu absența primilor miniștri ai Commonwealthului". Iar ziarul „The Guardian" sugera că absențele și atitudinile manifestate față de conferință reflectă situația din Commonwealth supusă schimbărilor. Relațiile din cadrul acestuia nu mai sînt „de la centru spre periferie" ci constituie, „o rețea complexă de legături bilaterale globale".

De subliniat că pînă aproape de ultimul moment se credea că nici președintele Ghanei, dr. Kwame Nkrumah nu va participa la conferință, așa cum s-a întîmplat și la conferința precedentă, din 1962. Conform versiunilor care circulau, presupusa sa absență era considerată ca un răspuns la atitudinea neprietenească față de el, a cercurilor de dreapta de aici.

În cele din urmă s-a anunțat oficial la Accra că dl. Nkrumah pleacă totuși la Londra și în același timp s-a dat publicității un document intitulat „Răspunderea britanică în Rhodesia de sud" care urmează să fie prezentat la conferința Commonwealthului. Caracterizînd situația din această țară drept „critică și explozivă", drept „un pericol nu numai pentru securitatea Africii dar și pentru pacea lumii", documentul cere guvernului britanic să acționeze în lumina noii situații din Rhodesia de sud, atrăgînd în același timp atenția în mod critic, asupra afirmației primului ministru al Marii Britanii Douglas Home, potrivit căreia trebuie ca „în mod treptat să fie transferată puterea majorității africane". Popoarele africane — se afirmă în document — au cunoscut bine substratul „transferării treptate" a puterii în fostele colonii care, de fapt, prelungește dominația în aceste teritorii.

Se așteaptă ca problema Rhodesiei de sud ca și problema apartheidului, în general precum și aceea a sancțiunilor economice recomandate de O.N.U. împotriva Republicii Sud-Africane — care acum nu mai face parte din Commonwealth — să genereze discuții aprinse între „membrii de culoare" și „membrii albi" ai acestuia. În orice caz s-a remarcat că primul ministru al Rhodesiei de sud, Ian Smith n-a fost invitat la conferință, deși ar fi dorit să participe. (După părerea unor observatori — pentru a nu se „încinge" și mai mult discuțiile). Pe de altă parte a fost înregistrată și declarația făcută, la sosirea sa la Londra de către primul ministru al Australiei, sir Robert Menzies care a ținut să sublinieze că „Commonwealthul nu este o subdiviziune a O.N.U.". Fără îndoială că se va produce o ciocnire în această ordine de idei și o parte a presei s-a și pregătit pentru această eventualitate publicînd articole în care se cere să nu se aplice sancțiuni împotriva promotorilor apartheidului.

În altă ordine de idei se prevede că primul ministru al Federației Malayeziei, Tunku Abdul Rahman va insista să se continuie să i se acorde sprijin în problema „confruntării cu Indonezia". La rîndul său premierul Australiei a anunțat că bugetul său militar va fi, în cele din urmă, dublat datorită necesității de a-i acorda ajutor Malayeziei. Dar este greu de imaginat că membrii asiatici ai Commonwealthului, vor accepta acest punct de vedere.

Probabil că deși se încearcă evitarea lor, vor avea loc discuții și în problemele economice. Tensiunea dintre țările industrializate și cele în curs de dezvoltare din cadrul Commonwealthului s-a vădit cît se poate de clar și la Conferința pentru comerț și dezvoltare de la Geneva. Guvernul britanic a sugerat „colaborare" între țările mai avansate ale Commonwealthului, în sensul că acestea să-și aducă contribuția lor la „dezvoltarea" țărilor mai puțin avute. Chiar înainte de conferință, o comandă a Pakistanului pentru o fabrică de produse chimice a fost pierdută de către Marea Britanie, deoarece creditele Commonwealthului se acordă numai pe o perioadă de cinci ani, în timp ce Pakistanul dorește credite pe un termen de zece ani sau mai mult. Întrucît țările în curs de dezvoltare ale Commonwealthului au acum posibilitatea de a cere ajutor și din altă parte — de la țările socialiste, din Statele Unite, Germania occidentală sau Franța — ele nu sînt dispuse să accepte termenii rigizi impuși de Londra.

Este, de asemenea, probabil că la conferință, politica britanică în Aden și în Guyana va fi examinată în mod critic. Se pare că tocmai de aceea au fost depuse străduințe pentru a se grăbi un „aranjament" în Arabia de sud încă înainte de începerea conferinței. Cît privește situația din Guyana, ea rămîne deocamdată fără remedii, deși mai există încă deschisă posibilitatea de a se trimite acolo o comisie de anchetă condusă de reprezentanții unor țări din zona Mării Caraibilor, membre ale Commonwealthului.

În legătură cu problemele ce vor fi abordate la conferința care începe mîine a atras atenția un editorial al săptămînalului conservator „Sunday Times" care preconiza reorganizarea Commonwealthului. „În curînd — se spune în acest editorial — zece sau douăsprezece țări care își vor dobîndi independența vor cere participarea lor, în calitate de membri, la conferința primilor miniștri. Însăși dimensiunile unor întruniri atît de largi vor reduce frecvența și eficacitatea unor asemenea întruniri. Aceasta pune într-o nouă lumină necesitatea unui organism permanent, ca acelui al secretariatului Națiunilor Unite pentru Adunarea Generală și a organizațiilor de discuții pe plan regional, la care să participe țările Commonwealthului, conform intereselor și competinței lor".

Fără îndoială că și în această problemă vor avea loc discuții.

BOB LEESON

6 iulie 1964.

La recoltatul trestiei de zahăr

Un grup de studenți cubani își petrec o parte din timpul liber, dînd ajutor la recoltatul trestiei de zahăr

Redacția: Piața Scînteii, Tel. 17.60.10. Administrația: 17.60.20, Interior 1.400. Abonamentele se primesc la toate oficiile poștale, factorii poștali și difuzorii din întreprinderi și instituții. Tiparul Combinatului Poligrafic Casa Scînteii