Biblioteca Centrala Regională Hunedoara-Deva

Proletari din toate țările, uniți-vă!

Romînia liberă

ORGANUL SFATURILOR POPULARE DIN REPUBLICA POPULARĂ ROMÎNĂ

Anul XXII nr. 6191 - 4 pagini 20 bani - Vineri 11 septembrie 1964

In preajma începerii cursurilor

Vacanța de vară, minunat prilej de reconfortare și odihnă pentru elevi, a marcat în această vară o intensă activitate pentru toți slujitorii școlii, care s-au străduit ca, la începutul noului an școlar, elevii să poată avea optime condiții de învățătură.

Încheierea generalizării învățămîntului de 8 ani — sarcină trasată de cel de-al III-lea Congres al P.M.R. — a stimulat în cea mai mare măsură întregul corp didactic, sfaturile populare locale și însăși părinții care în pregătirile ce au avut loc în vara acestui an și-au adus din plin contribuția.

Numărul mare de elevi a necesitat sporirea considerabilă a sălilor de clasă, a materialelor didactice, a numărului de profesori. Toate acestea au stat în atenția organelor de partid și de stat și, în baza unor studii temeinice, s-a trecut la acțiuni susținute pentru realizarea lor. Astfel, s-a planificat să se construiască în cuprinsul regiunii 260 de săli de clasă noi, să se amenajeze alte 115, școlile să fie dotate cu 11 000 de bănci, cu 1 100 table, cu 1 250 de catedre și cu tot materialul didactic necesar.

Într-adevăr, toți oamenii muncii din regiune au răspuns cu entuziasm la această cerință a școlii și pînă la 15 august a.c. au dat în folosință 242 de săli de clasă noi, restul de 18 față de plan fiind într-un stadiu avansat. Amenajările de noi săli de clasă au fost simțitor depășite; tot mobilierul planificat s-a livrat deja unităților școlare. În munca de construire și de amenajare a noilor săli de clasă, au obținut rezultate bune raioanele Năsăud, Dej, Zalău, Huedin, unde printr-o muncă organizată s-au realizat lucrări de bună calitate, reușindu-se totodată să se depășească sarcinile de plan. Rămîneri în urmă se semnalează în raioanele Cîmpeni și Aiud, unde zilele care au mai rămas, vor trebui să fie folosite cu mai multă chibzuință.

În același timp, lucrătorii din învățămînt și părinții elevilor au urmărit ca toate unitățile școlare să fie zugrăvite, curățate, aranjate în vederea deschiderii noului an școlar. Faptul a fost stimulat și de concursul „Pentru cea mai bine gospodărită școală", inițiat de Comitetul executiv al Sfatului popular al regiunii Cluj. În timp scurt, angajamentele luate au devenit fapte. Cu ocazia verificării stadiului lucrărilor — acțiune întreprinsă în întreaga regiune — a reieșit că la ora actuală toate localurile de școli sînt pregătite pentru deschiderea noului an școlar. De la Șanț, Tiha Bîrgăului — din Munții Rodnei — pînă la Avram Iancu, Albac — din Apuseni —, de la Surduc și Gîlgău —, din părțile Zalăului —, pînă la cele mai îndepărtate unități din lunca Mureșului, s-a făcut simțită preocuparea pentru o bună gospodărire a școlii.

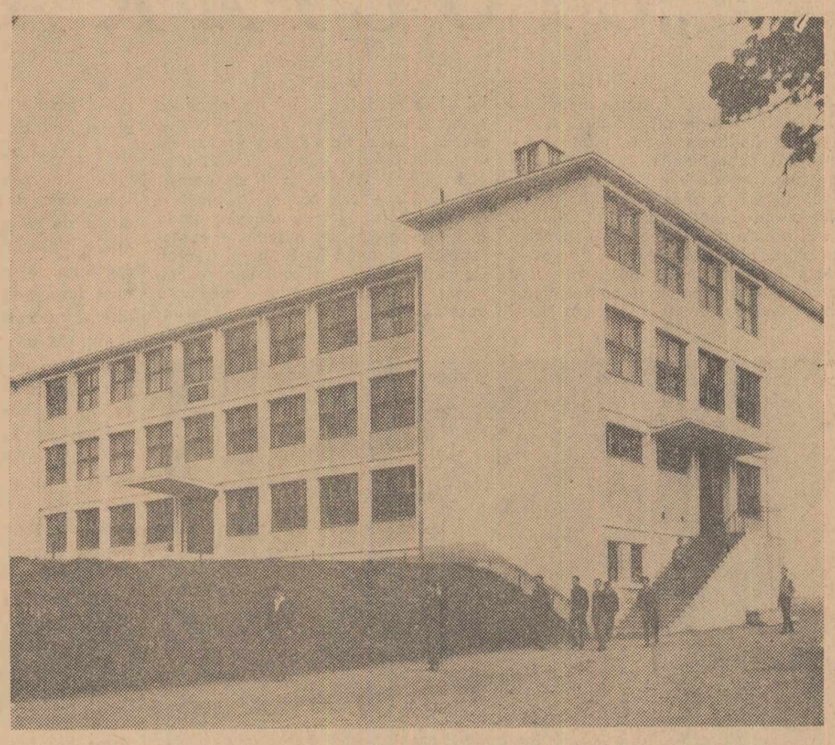

Noua școală medie de la Baia de Arieș, regiunea Cluj

Foto: AGERPRES

Urmărind ridicarea calității procesului instructiv-educativ pe o treaptă superioară, cadrele didactice au fost preocupate și de ridicarea nivelului profesional și ideologic. Astfel, la cursurile de perfecționare care s-au desfășurat în această vară, au participat peste 660 de învățători și profesori, după cum 56 de educatoare, 377 de învățători și 286 de profesori din regiune s-au prezentat la examenele de definitivat. Excursiile, vizitele în întreprinderi, la muzee, cunoașterea marilor realizări ale oamenilor muncii, a frumuseților patriei noastre, la care au participat peste 1 800 de cadre didactice, constituie de asemenea acțiuni care vor influența pozitiv procesul instructiv-educativ din noul an școlar.

Dintre absolvenții de instituții superioare de învățămînt și de școli pedagogice, un număr de aproape 600 de cadre de diferite specialități și-au ales ca loc de muncă unități școlare din regiunea noastră. Prin grija comitetelor executive raionale, a secțiilor de învățămînt, s-au luat măsuri ca absolvenții numiți acum în învățămînt să se bucure o primire caldă în colectivele unde vor lucra, de sprijin în rezolvarea problemelor de locuință și întreținere.

Pe linia asigurării unui conținut mai bun muncii instructiv-educative se înscrie și preocuparea a peste 750 de cadre didactice din regiune, care în timpul verii s-au prezentat la examene la institutele de învățămînt superior cît și instructajul care se va organiza în fiecare raion cu celelalte cadre didactice, instructaj menit a le familiariza cu problemele de metodică a specialității pe care o vor preda.

Cele peste 10 000 de cadre didactice din regiune, sînt preocupate în prezent de buna desfășurare a consfătuirilor, de studierea manualelor și a programelor, astfel ca începutul anului școlar 1964/1965 să le găsească pregătite pentru a desfășura o muncă sîrguincioasă, de calitate superioară.

Din modul în care, în regiunea noastră, se întîmpină noul an școlar, desprindem cu satisfacție faptul că, deși sarcinile care au stat în față au fost mai mari decît în alți ani, lucrătorii din învățămînt, părinții elevilor, organele de stat au obținut rezultate apreciabile menite a asigura condiții pentru ridicarea procesului instructiv-educativ pe o treaptă calitativ superioară în anul școlar care va începe.

AURELIA MIHALCEA,
vicepreședinte al Comitetului executiv al Sfatului popular regional Cluj

Peisaj nou în Lunca Dunării

• O ofensivă de anvergură împotriva stihiei apelor • In locul stufărișului și sălciilor — lanuri întinse de porumb • „Balta" la vremea culesului • Lupta cu fluviul continuă

Cale de peste o mie de kilometri, pe malul stîng al Dunării, se întinde zona unor adevărate comori: cele cîteva sute de mii de hectare de aluviuni și soluri aluviale care, atît prin fertilitatea lor naturală, cît și prin faptul că constituie cea mai importantă sursă de sporire a suprafeței arabile, au o mare însemnătate pentru economia națională.

Găsind ici-colo cîte un tăpșan și cultivîndu-l cu diferite plante, oamenii și-au dat de mult seama de rodnicia deosebită a pămînturilor din „baltă". Cu mai bine de 50 de ani în urmă, renumitul om de știință dr. Grigore Antipa a demonstrat că datorită bogăției de substanțe nutritive și prezenței la mică adîncime a pînzei de apă freatică productivitatea naturală a acestor soluri este de circa 3 ori mai mare decît a celor din cîmpurile alăturate. Dar Dunărea își păzea cu strășnicie comorile; revărsîndu-se aproape an de an, fluviul își întindea împărăția peste aceste pămînturi de cum se desprimăvăra, păstrîndu-le ca pe niște ostateci pînă către miezul verii. Deoarece în trecut nu s-a acordat importanța cuvenită lucrărilor de valorificare rațională a solurilor din regiunea inundabilă, pînă în 1944 au fost îndiguite doar 50 000 de hectare. Dar digurile erau incomplet dimensionate și incintele insuficient sau de loc desecate; ca atare, chiar cînd se produceau revărsări mici terenurile recuperate nu puteau fi cultivate în întregime datorită excesului de umiditate.

Fluviul s-a izbit cu adevărat de puterea oamenilor abia în vremea noastră. Acordînd o deosebită atenție valorificării maxime a resurselor naturale de care dispune țara noastră, partidul a inițiat o vastă acțiune de utilizare a terenurilor inundabile. În răstimpul 1949—1962, lucrările vechi au fost corectate și redimensionate și s-au efectuat îndiguiri noi pe 65 000 de hectare. Cu începere din 1963 s-a trecut la îndiguirea masivă a Luncii Dunării, într-un ritm accelerat, așa încît pînă în primăvara acestui an s-a recuperat o nouă suprafață de peste 95 000 de hectare.

Așadar, la indicația partidului, s-a dezlănțuit în zona inundabilă a fluviului o ofensivă de anvergură. Forțele angajate în luptă: sute de mașini puternice conduse de mecanizatori pricepuți, ingineri hidroameliorator cu experiență, lucrători silvici, colectiviști, însuflețiți cu toții de hotărîrea de a zăgăzui grabnic stihia apelor. Primul asalt l-au declanșat screperele. Ele au ridicat drept stavilă în calea valurilor Dunării un alt val — dar de pămînt — înalt de cîțiva metri. Numai în incintele Boianu-Sticleanu și Călărași-Riul digurile însumează 85 km lungime și un volum de terasamente de aproape 8 000 000 mc. Pe măsură ce se înălțau uriașele briuri de lut intrau în acțiune celelalte eșaloane. Draglinele cu brațe lungi și cupe flămînde au pornit să croiască o adevărată rețea de canale de desecare. Rămurișul sălciilor a început să cadă sub fierăstraie și topoare, iar mașinile de defrișat, ca niște mistreți de metal, și-au înfipt colții în puzderia de cioate diforme, smulgîndu-le cu rădăcini cu tot.

Ion Vonica, inginerul șef al G.A.S. Giurgiu, controlînd starea de vegetație a porumbului cultivat în incinta îndiguită.

În cronica muncii entuziaste desfășurate pe șantierele de hidroameliorații din Lunca Dunării, oamenii au înscris adevărate pagini de destoinicie și abnegație. Pe șantierul Arsache-Slobozia-Mahîru, bunăoară, la 14 noiembrie anul trecut screperele depuneau primii metri cubi de pămînt pe traseul viitorului dig, iar numai după trei luni lucrarea era gata! Dar de cîte obstacole nu se loviseră constructorii săi... O pădure deasă cu sălcii scorburoase și cocîrjate se întindea pe optzeci de hectare în calea lor. Au ras-o trunchi cu trunchi! Li s-a împotrivit apoi gerul, uneori de minus 23 de grade, care prefăcea pămîntul în cremene. Pentru a putea continua înălțarea digului trebuia mai întîi decopertată crusta înghețată spre a se pătrunde în stratul activ care permitea excavarea. La o asemenea temperatură înghețа și apa în motoarele mașinilor. Mecanicii au găsit totuși o soluție: își dezbrăcau șubele și înfofoleau cu ele radiatoarele. Screperiștii Ion Dănoiu, Dumitru Gogonțea, Dumitru Nicorici — de pe acest șantier, buldozeristul Vasile Neagu — de la Prundu-Greaca, draglineștii Anghel Cătrună și Ion Petrescu — de la Boianu-Sticleanu, și mulți, mulți alții ca ei, înfruntînd condițiile naturale neprielnice în care s-a lucrat, s-au situat în primele rînduri ale luptei pentru sporirea suprafețelor arabile.

Ing. GH. OPROIU

(Continuare în pag. 2-a)

Primirea de către președintele Consiliului de Miniștri a ministrului Olandei

Președintele Consiliului de Miniștri, Ion Gheorghe Maurer, a primit joi în audiență protocolară de prezentare pe ministrul Olandei, Joost Bernard van Rijsewijk.

Întoarcerea de la Sofia a delegației de partid și de stat a R.P. Romîne

Joi seara s-a înapoiat în Capitală, venind de la Sofia, delegația de partid și de stat a R.P. Romîne, condusă de tovarășul Chivu Stoica, membru al Biroului Politic al C.C. al P.M.R., secretar al C.C. al P.M.R., care, la invitația C.C. al Partidului Comunist Bulgar, Prezidiului Adunării Populare și Consiliului de Miniștri al R.P. Bulgaria, a participat la manifestările prilejuite de cea de-a 20-a aniversare a eliberării Bulgariei de sub jugul fascist.

Din delegație au făcut parte tovarășii Constantin Tuzu, vicepreședinte al Consiliului de Miniștri, general locotenent Mihai Burcă, membru al C.C. al P.M.R., adjunct al ministrului forțelor armate, și Ioan Beldean, ambasadorul R.P. Romîne în R.P. Bulgaria.

La sosire, pe aeroportul Băneasa, membrii delegației au fost întîmpinați de tovarășii Emil Bodnăraș, Nicolae Ceaușescu, Dumitru Coliu, Ștefan Voitec, de membri ai C.C. al P.M.R., ai Consiliului de Stat și ai guvernului R.P. Romîne.

Au fost de față ambasadorul R.P. Bulgaria la București, Gheorghi Bogdanov, și membri ai ambasadei. (Agerpres).

Viaductul Cracău, traversat de calea ferată Ghimeș-Ciceu.

Foto: FLORIN ȘTEFĂNESCU

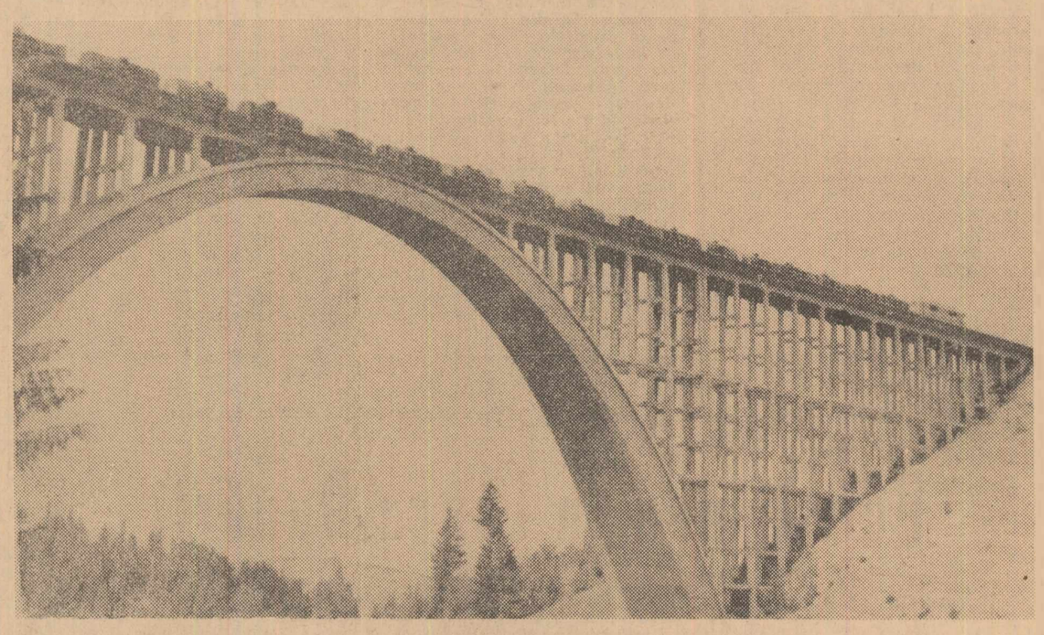

A XXIII-a ediție a Balcaniadei de atletism

Începînd de astăzi, pe stadionul „Republicii" din Capitală, se va desfășura, timp de trei zile, cea de-a XXIII-a ediție a Jocurilor Balcanice de atletism. Populara și tradiționala competiție va reuni la start sportivi din toate cele șase țări balcanice: Albania, Bulgaria, Grecia, Iugoslavia, Turcia și Romînia. Este ultima mare întrecere atletică europeană înaintea Olimpiadei de la Tokio. Subliniind acest fapt, remarcăm influența pe care o exercită din plin Jocurile Olimpice asupra ediției bucureștene a Balcaniadei. Neîndoielnic că, cu prilejul acestui ultim examen important înaintea plecării în Japonia, efortul concurenților va fi îndreptat spre performanța maximă. De aceea, e de așteptat ca titlurile de campioni să fie adjudecate cu rezultate de valoare iar recordurile, balcanice și naționale, să fie înregistrate în număr mare.

O scurtă privire asupra palmaresului jocurilor ne arată că, spre deosebire de edițiile dinainte de război, toate cîștigate de Grecia, lista pretendenților la victoria pe echipe s-a schimbat. La fel ca în ultimele opt Balcaniade, lupta pentru primul loc în clasamentul pe națiuni, se va da între puternicele și omogenele loturi masculine ale Romîniei, Iugoslaviei și Bulgariei. Și în întrecerile fetelor, situația se prezintă cam la fel. Echipa R.P. Romîne, cîștigătoare a 6 din cele 7 ediții feminine disputate pînă în prezent, va avea de înfruntat asaltul atletelor iugoslave și bulgare.

Dat fiind pregătirile și performanțele obținute, credem că sportivii romîni vor avea un cuvînt hotărîtor de spus deși au concurenți serioși în atleții iugoslavi, bulgari și greci. Lotul fetelor noastre prezintă o serie de atlete de prestigiu internațional. În capul listei este bineînțeles Iolanda Balaș, cîștigătoarea titlului balcanic în toate cele 7 ediții feminine, care va avea de luptat cu propriul record mondial. Apoi rezultatele scot la suprafață pe Viorica Viscopoleanu cu valorosul 6,44 m la lungime. Sulițașele Maria Diaconescu (56,08 m) și tînăra mare speranță Mihaela Peneș (55,38 m), vor asalta primele locuri în proba respectivă. Nu pot fi trecute cu vederea șansele Anei Sălăgean la greutate, cu noul record al R.P.R. de 16,53 m, ca și cele ale Liei Manoliu la disc (55,16 m). La băieți, Șerban Ciochină, unul dintre cei mai constanți săritori la triplu pe plan mondial, va cuceri cu mare probabilitate titlul de campion. Așteptăm noi afirmări de la Valeriu Jurcă precum și de la Zamfirescu, sprinterul care, după trei egalări în acest an a recordului lui Moina, are posibilitatea să-l doboare cu prilejul Balcaniadei. Performanțe valoroase sînt de așteptat și de la ceilalți componenți ai lotului romîn.

Sperăm că formațiile feminine și masculine ale R.P. Romîne, creditate cu rezultate frumoase în edițiile precedente ale Jocurilor Balcanice, vor reedita excelenta performanță din 1959, cînd, la București, au cucerit Balcaniada.

★

Festivitatea de deschidere a Balcaniadei de atletism va avea loc la ora 16,45. Din programul zilei de astăzi se remarcă finalele la 100 m bărbați și femei, 800 m bărbați și greutate bărbați. În prima zi vor mai avea loc finalele la: înălțime bărbați, disc femei, 800 m femei, ciocan, 400 m garduri, 10 000 m și 20 km marș.

V. MIRON

Pentru anul școlar 1964-1965

Noi aparate și materiale didactice

• Truse cu microgeneratoare și micromotoare • O mașină centrifugă cu accesorii • Mulaje și planșe tehnologice pentru obiectul „Agricultura" • Globuri pămîntești și hărți diverse • Diapozitive cu geografia regiunilor țării • Ce este „diascolul"? • Truse de păpuși pentru preșcolari

Ne aflăm în preajma deschiderii noului an școlar. În afara manualelor și rechizitelor, în școli vor fi în curînd solicitate și aparatele de laborator, globurile pămîntești, hărțile, diapozitivele și alte materiale didactice.

Vizitînd Întreprinderea de material didactic din Capitală, tov. **Ion Burlea**, inginerul șef al întreprinderii, ne-a prezentat noile materiale cu caracter didactic: o trusă de mașini electrice, alcătuită din microgeneratoare și micromotoare de curent continuu și alternativ, o mașină centrifugă cu accesorii, solicitată cu prilejul predării capitolului mișcării de rotație din fizică, un aparat pentru determinarea înălțimilor, un schelet uman din material plastic pentru obiectul „Anatomie", o tejghea combinată, cu patru locuri și cu sculele necesare, pentru deprinderi practice.

Mulajele sînt și ele prezente. Pentru obiectul „Agricultura", s-a confecționat un mulaj — la scară mărită — al unei secțiuni în bobul de grîu, iar pentru „Botanică", mulajul unei secțiuni în frunză și al unei secțiuni în rădăcină.

La aceeași întreprindere s-au executat și o serie de noi diapozitive cu geografia regiunilor Iași, Suceava și Mureș-Autonomă Maghiară. De asemenea, pe lîngă diapozitivele cu unele muzee din Capitală („Muzeul de istorie a orașului București", „Muzeul militar central", Muzeul „Grigore Antipa"), s-a realizat și un diapozitiv-color cu „Muzeul de artă al R.P.R.".

— Pentru viitor — ne spune tov. inginer șef **Ion Burlea** — ne propunem să realizăm și alte materiale didactice, ca, de pildă, o trusă de electromagnetism, un aparat denumit „Psihrometru August" necesar pentru măsurarea umidității, un aparat pentru demonstrarea fenomenelor de autoinducție și un altul pentru demonstrarea variației rezistenței electrice în funcție de temperatură. Vom mai produce, de asemenea, un acvarium modern, cu accesoriile respective.

Geografia solicită și ea o serie de materiale didactice. În Editura didactică și pedagogică s-au reeditat hărți, ca: „Harta politică a lumii", „Harta Antarctică și Arctică", „Harta fizică a Asiei", „Harta economică a R.P.R." etc. La rîndul ei, Întreprinderea poligrafică din Brașov a produs globuri pămîntești, cu indicarea schimbărilor teritoriale ivite pe glob, precum și globuri pămîntești fizice, cu diametrul de 35 mm.

O serie de planșe tehnologice pentru obiectul „Agricultura" au fost executate în cadrul Întreprinderii industriale locale „23 August" din Bacău. Aici, s-au confecționat și truse de păpuși pentru învățămîntul preșcolar („Punguța cu doi bani", „Motanul încălțat" și altele).

Pe lîngă aparatura optică obișnuită de laborator (lupe, lentile, prisme, microscoape binoculare și monoculare), I.O.R. București a produs — pentru uzul școlilor — un aparat nou de proiecție pentru diafilme, denumit „diascol" și un aparat foto de mărit. Menționăm și concursul dat de Asociația generală a vînătorilor și pescarilor sportivi, care pune la dispoziția învățămîntului 54 de tipuri de păsări și animale naturalizate.

Utilizate la ilustrarea sau la întregirea unor lecții, la lucrări practice, aceste materiale didactice sînt menite să contribuie la mai buna însușire a unor materii, la îmbogățirea cunoștințelor elevilor.

M. SCRIPCA

Azi vă informăm despre:

Premiera filmului romînesc „Dragoste la zero grade"

Joi seara, la cinematograful „Republica" din Capitală, a avut loc premiera noului film romînesc „Dragoste la zero grade", o comedie muzicală, producție a Studioului cinematografic „București".

Scenariul este semnat de H. Nicolaide și Cezar Grigoriu, regia de Geo Saizescu și Cezar Grigoriu, imaginea de George Cornea, iar muzica de George Grigoriu.

Rolurile principale sînt interpretate de Iurie Darie, Florentina Mosora, Coca Andronescu, Dem Rădulescu, Dumitru Rucăreanu, Mihai Popescu, Nae Roman, artist emerit.

Cu acest prilej a rulat, de asemenea, filmul de scurt metraj „Cotidiene" realizare a noului studio cinematografic Animafilm. (Agerpres).

Pregătiri de sezon

ORADEA (coresp. R. I.). — La stațiunea balneară Victoria din regiunea Crișana, au sosit oaspeți noi — peste 600 de oameni ai muncii din diferite regiuni ale țării — care formează a 13-a serie găzduită în stațiune de la începutul anului. În vederea pregătirii stațiunii pentru sezonul rece au fost terminate lucrările de alimentare cu apă potabilă. În stadiul de finisaj se află și lucrările de modernizare și asfaltare a drumurilor de la șosea spre stațiune. Bazinele comune și sălile de tratament cu instalațiile aferente au fost revizuite și reparate. Numeroase vile au fost dotate cu mobilier nou. S-au făcut pregătirile necesare și la strandul de iarnă, unde au fost construite un grup de cabine noi.

Au fost terminate lucrările de modernizare a drumului național Brașov-Tg. Mureș

Recent, s-au terminat lucrările de modernizare a drumului național Brașov-Sighișoara-Tg. Mureș a cărui lungime este de 172 km.

Prin modernizarea acestei magistrale s-au creat legături corespunzătoare traficului rutier între principalele centre economice și culturale din această parte a țării.

Folosirea pe scară largă a materialelor de construcții provenite din resurse locale, mecanizarea lucrărilor și organizarea bună a muncii au contribuit la reducerea prețului de cost pe kilometru de drum modernizat în medie cu 18 000 lei. (Agerpres).

Un modern centru de vinificație la Recaș

TIMIȘOARA — Recent, la G.A.S. din Recaș din podgoria Banatului a fost terminată construcția unui centru modern de vinificație cu o capacitate de 130 vagoane vin. El dispune de două linii tehnologice, una pentru vinuri albe și una pentru vinuri roșii.

Întregul proces de preparare a vinurilor de la zdrobirea strugurilor și pînă la depozitarea vinului este mecanizat.

La Recaș s-au mai construit 3 hrube pentru învechirea vinului cu o capacitate de 24 de vagoane și o vinotecă cu o capacitate de un vagon.

DOUĂ CABINETE TEHNICE SE CONSULTĂ

Fabricile de rulmenți din Brașov și Bîrlad se numără printre marile unități industriale create în anii puterii populare. Produsele realizate de către aceste două întreprinderi, relativ tinere, se bucură de un frumos renume atît pe piața internă de consum cît și peste hotare. Mărturie grăitoare o constituie, printre altele, și scrisorile primite de la Uzina de vagoane din Arad sau tocmai de la întreprinderile petroliere ale îndepărtatei Indii, de la Uzinele de utilaje agricole din București și Craiova ca și de la fabricile constructoare de mașini ale Poloniei.

Realizările obținute pînă în prezent sînt în mare măsură și rodul colaborării ce există între aceste două unități, caracterizată prin sprijinul reciproc pe care și-l acordă pentru rezolvarea unor probleme tehnice de producție.

— Putem afirma că sîntem nașii colegilor bîrlădeni — ne spunea cu prilejul unei discuții purtate recent, tov. Aurelian Drobotă, șeful cabinetului tehnic al uzinelor „Rulmentul" din Brașov. Cu mai bine de 10 ani în urmă, în timp ce se construia fabrica lor, noi i-am primit cu bucurie pe cei peste 200 tineri moldoveni, veniți aici să învețe tainele fabricării rulmenților. Legăturile au continuat însă și după plecarea noilor metalurgiști la locul lor de muncă, transmițîndu-ne, unii altora, așa cum procedăm și în momentul de față, experiența acumulată pe parcurs.

Într-adevăr, între cabinetele tehnice ale celor două întreprinderi s-a statornicit de la început obiceiul ca ori de cîte ori intervine în procesul tehnologic un element în stare să contribuie la îmbunătățirea muncii, acesta să fie împărtășit spre a deveni un bun comun. Ce valoare practică are o asemenea inițiativă o vedem și din următoarele exemple: Cabinetul tehnic al uzinelor „Rulmentul" a informat pe cel al fabricii din Bîrlad despre inovația inginerului Alexandru Dalea, referitoare la reducerea consumului specific de metal, punîndu-i totodată la dispoziție schițele necesare punerii ei în practică. Introducerea acestei inovații — constînd în decuparea colivîilor de rulmenți din fîșii de tablă pe două rînduri — a adus întreprinderii brașovene o economie anuală de peste 15 000 kg. metal. Metalurgiștii bîrlădeni, apreciind avantajele economice pe care-l oferă sistemul folosit de colegii lor, l-au introdus în procesul tehnologic, înregistrînd de asemenea însemnate economii. Un viu interes l-a suscitat apoi documentația primită de către cabinetul tehnic din Bîrlad referitoare la confecționarea dispozitivului cu 3 brațe pentru ridicat discurile de bile, aparținînd maistrului Leon Schönveter. Folosirea acestui dispozitiv a dus la micșorarea simțitoare a eforturilor manuale prin faptul că prinderea discurilor se realizează acum

Cîmp larg introducerii progresului tehnic

mai ușor și cu mai multă siguranță.

Merită pomenit pe de altă parte sprijinul acordat uzinei brașovene prin punerea la dispoziție de către cabinetul tehnic al fabricii din Bîrlad, a documentației privind dispozitivul multiplu pentru călit matrițe, realizat de către Capiton Vintilă, autor de altfel, a mai multor inovații prețioase. În scopul utilizării cît mai perfecte a acestui dispozitiv. Vintilă Capiton a efectuat la Brașov o demonstrație practică, aducînd totodată și piesele componente pe care le-a executat în atelierul său. Demonstrația a scos în evidență și mai mult faptul că prin noua metodă se asigură o creștere substanțială a duratei de funcționare a matrițelor.

La rîndul său, cabinetul tehnic al fabricii din Bîrlad a fost pus la curent de preocupările colectivului condus de tehnicianul Ilie Ștefănescu pentru realizarea unui sistem nou de pieptene folosit la scoaterea bilelor de rulmenți din mașini. Probele făcute la un prim lot de rulmenți cu pieptenul executat de către brașoveni, dintr-un material mai durabil și totodată mai ieftin, au dat rezultate bune, costul unei asemenea piese reducîndu-se de aproape 10 ori față de cel folosit pînă atunci. Comanda pentru confecționarea pieselor a și fost lansată, urmînd ca imediat ce vor fi gata, să se aplice și la mașinile fabricii bîrlădene.

Deosebit de util s-a dovedit schimbul de experiență organizat la Brașov pentru studierea unor probleme legate de forjarea rulmenților. Proiectantul Nicolae Calea a avut cu acest prilej posibilitatea să-și însușească aici unele metode noi cum ar fi: matrițarea inelelor pe mașini de forjat orizontal în 3 operații, refularea deschisă a inelelor pînă la 140 mm, executarea discurilor pe ridicături pneumatice la mașini de forjat — 800 etc. toate acestea ducînd la reducerea costurilor de producție, creșterea substanțială a productivității muncii și la îmbunătățirea calității. La cererea proiectantului întreprinderii bîrlădene, conducerea cabinetului tehnic al uzinei „Rulmentul" i-a pus la dispoziție toată documentația tehnică spre a-i ajuta la extinderea noilor procedee.

Iată numai cîteva aspecte ale colaborării rodnice ce s-a închegat între cabinetele tehnice ale fabricilor de rulmenți din Brașov și Bîrlad, destinată să ușureze cunoașterea reciprocă a experienței acumulate. Se pune întrebarea: Au fost, oare, folosite toate posibilitățile pentru ca ceea ce s-a făcut bun într-o parte, să fie transmis celeilalte părți astfel ca roadele să fie mai mari, mai frumoase? Trebuie spus că în această direcție există loc suficient pentru multe alte realizări. Aceasta se referă mai cu seamă la preocupările manifestate de către ambele colective pentru valorificarea cît mai operativă a experienței acumulate.

Următorul exemplu este semnificativ, pentru a dovedi importanța economică apreciabilă pe care o are această cerință. La fabrica de rulmenți din Bîrlad a fost aplicată metoda tov. Ștefan Dumitrescu pentru reducerea consumurilor specifice de metal la mașinile de forjat orizontal, metodă care a avut un puternic răsunet în întreprinderea respectivă. Într-adevăr, ea a dat posibilitatea să se micșoreze simțitor lungimea deșeurilor, realizîndu-se în felul acesta economii de aproximativ 83 000 kg. oțel superior pe an, din care s-au putut confecționa în plus un mare volum de piese. Deși cabinetul tehnic al uzinei „Rulmentul" din Brașov a fost informat la timp de frumoasele rezultate obținute cu ajutorul acestei metode — care s-a extins la mai multe mașini ale fabricii bîrlădene — totuși a trebuit să treacă nu mai puțin de 2 ani de zile spre a fi aplicată și aici.

Insuficientă preocupare pentru punerea în valoare operativă a inițiativei creatoare se observă și la Bîrlad. De ce, oare, după cîteva luni de zile de la primirea documentației și obținerii avizului favorabil din partea metalurgului șef, nici pînă în prezent n-au fost luate aici măsurile necesare pentru introducerea sistemului conceput de inginerul brașovean Cristea Gavrilă privind modificarea sculelor de forjare la liber a inelelor de rulmenți? Cît de dăunătoare este o asemenea tărăgănare îți spune simplul fapt că inovația respectivă aduce fabricii metalurgice din Brașov o economie de aproximativ 200 grame metal la fiecare inel forjat.

A înlătura energic asemenea practici din activitatea lor, este o sarcină urgentă ce revine cabinetelor tehnice ale celor două mari întreprinderi producătoare de rulmenți din țară, pentru ca aportul acestora la obținerea unei producții sporite, de calitate și la un preț de cost redus, să fie cît mai bogat în conținut.

M. BERAM
GH. VINȚI
corespondenți ai „Romîniei libere"

POȘTA REDACȚIEI

ALEXANDRU NISTOR — București. Problemele ridicate în scrisoare, privind calitatea caietelor și rechizitelor școlare au fost amănunțit analizate de organele de resort cărora le-au fost transmise constatările dv. Apreciind că acestea au fost juste Ministerul Economiei Forestiere a luat măsura producerii a noi sortimente (calități îmbunătățite), iar în cursul trimestrului IV acestea vor putea fi găsite pe piață.

Calitatea hîrtiei din care se produc caietele variază în mod deosebit la caietele de liniatură oblică pentru clasele I-a, III-a. În planul de măsuri întocmit de Ministerul Comerțului Interior împreună cu Ministerul Industriei Petrolului și Chimiei s-a prevăzut că se vor alege în comun mostre de hîrtie care vor servi ca etalon la recepționarea caietelor și a altor produse din hîrtie.

Și, în sfîrșit, o ultimă comunicare. Pentru a se înlătura aspectele negative semnalate în aprovizionarea unităților de desfacere cu unele materiale care sînt recomandate izolat de către cadrele didactice („Am învățat să cos" etc.) din inițiativa Ministerului Comerțului Interior s-au purtat discuții cu Ministerul Învățămîntului pentru a se stabili în comun de către secțiile de învățămînt și I.R.C.M.-uri materialele care sînt necesare. În acest sens, s-au dat recent instrucțiuni comune (M.C.I. și M.I.) și urmează a se lua măsuri corespunzătoare.

LUCA MIHAI din Brașov. Pentru a cere înscrierea la pensie de bătrînețe la împlinirea vîrstei de 55 ani ca sudor electric este necesar să fi lucrat permanent la operațiuni de sudare în interiorul cazanelor cisternelor rezervoarelor, la vase navigabile la dublu fund în interioarele cuptoarelor din halele de forjă, turnătorie, oțelării și laminoare.

Dumneavoastră întruniți condiția de vechime în muncă însă nu și pe aceea referitoare la felul muncii întrucît lucrați la laboratorul institutului politehnic și astfel grupa de muncă este diferită față de aceea a sudorilor de la Uzinele Steagul Roșu.

C. COSTIN — Galați. Sfatul popular orășenesc Galați a găsit întemeiată sesizarea dv. despre lipsa unor ape minerale din magazinele orașului. Aprovizionarea cu ape minerale a cetățenilor se face prin unitatea O.C.L. Alimentara nr. 163 specializată, precum și prin celelalte unități ale O.C.L. Alimentara. În urma sesizării dv., au fost luate măsuri pentru ca neajunsurile despre care ne-ați scris să fie înlăturate.

DIACONU NICOLAE — Focșani. Citindu-vă scrisoarea, am reținut observația dv. În completarea articolului „Itinerar artistic Focșani" publicat în ziarul nostru, publicăm un fragment din scrisoarea trimisă de dv.

„În anul 1958, în cadrul unei grupe sindicale, de la Inspecția de stat pentru igienă și protecția muncii Focșani, cîțiva entuziaști, iubitori ai scenei au înființat o echipă de teatru, interpretînd piesa lui Horia Lovinescu, „Elena". Pașii, la început timizi, au devenit o dată cu cîștigarea experienței și prețuirii publicului spectator, mai hotărîți, mai îndrăzneți. Sub lumina reflectoarelor au prins viață eroii pieselor „O noapte furtunoasă", „Tache, Ianche și Cadîr", „Omul care a văzut moartea" etc. Conducătorul unității și în același timp animatorul acestei echipe, dr. Dimitrie Vasiliu alături de întreg colectivul a îmbogățit albumul de distincții cu noi diplome și evidențieri obținute la diverse concursuri ale formațiilor de teatru amator.

Dacă ne-am exprima în procente, n-ar fi nici o exagerare afirmînd că 40 la sută din salariații unității activează în echipa de teatru. În anul 1964 s-au prezentat nu mai puțin de 12 spectacole, la care au asistat 5 000 de spectatori. Răsplătită de publicul focșenean, ca și de cel din localitățile Soveja, Buciumeni, Cîndești, unde a dat reprezentații, echipa de teatru înscrie în agenda sa noi realizări. La începutul lunii august, artiștii amatori de la I.S.I.P.M. Focșani au prezentat pe scena Teatrului de stat din Galați piesa lui Laurențiu Fulga „Este vinovată Corina?"

DUMITRU GORAN din comuna Năleni, raionul Mizil. Codul Familiei prevede că între părinții înfietori și infiat se stabilesc aceleași raporturi juridice ca și între părinți și copiii din căsătorie. Urmează deci că în situație de nevoie unii altora își datorează sprijin material și moral. Dacă acest principiu al legii nu se respectă atunci instanța de judecată civilă poate fi chemată să hotărască asupra unei pensii de întreținere.

CARNET CULTURAL

Cronica filmului

„CIOCIARA"

Ideea că războiul aduce umanității pagube morale infinit mai mari și mai greu curabile decît cele materiale — mutilînd conștiințele, în primul rînd pe cele fragede — a căpătat felurite întruchipări în cinematografie, în anii din urmă. Cunoaștem, astfel, zguduitorul tablou al unei copilării răvășite, creat de sovieticul Andrei Tarkovski în *„Flăcări și flori"*, pătrunzătoarea analiză psihologică a consecințelor războiului pe care o efectuează Henri

Secvență din film

Colpi în *„Absență îndelungată"* sau portretul, deopotrivă tragic și obsedant, al unui fost deținut în lagărele hitleriste din filmul lui Kawalerowicz — *„Adevăratul sfîrșit al războiului"*.

Ecranizînd romanul lui Alberto Moravia, Cesare Zavattini și Vittorio de Sica au urmărit, pare-se, nu atît evocarea personajelor cărții cît, mai ales, a condițiilor mizere — a haosului, dezmățului și panicii momentului. Aceasta și explică, de altfel, virtuțiile neorealiste ale filmului, excelent realizat sub raportul ambianței caracteristice anilor de război, la capătul căruia oamenii ajung vlăguiți fizic și sufletește, înrăiți, egoiști, abrutizați chiar, — în pragul păcii.

Cesira, o țărancă ajunsă speculantă de alimente la Roma, trăiește împreună cu fiica ei întreg calvarul refugiului într-un sat de munte din Ciociara. Din universul deschis al orașului bombardat, filmul ne introduce prin contrast într-altul, izolat și calm — cel al satului Sant'Eufemia. Oameni veselindu-se la o nuntă, avînd încă provizii de alimente, feriți de bombe și discutînd liber situația războiului — în virtutea faptului că toți sînt legați aici prin grade de rudenie — conturează o aparență destrămată, treptat, de către regizor. Ecoul unor evenimente care se precipită — arestarea ducelui, înaintarea aliaților, speranțele de revenire ale fasciștilor, disperarea agresivă a hiteriștilor puși pe fugă — pătrunde tot mai amenințător în viața satului, odată cu foametea.

Pe fundalul efemeridelor politice, așa cum sînt primite ele în satul ce ducea, pînă nu de mult, o existență patriarhală — filmul realizează, crochiuri psihologice. O anume ostentație în clișarea personajelor secundare e vădită — cei grași, rotofei sînt avizi de provizii, cei slabi, ca Michele — „idealiștii". În acest personaj — care pe ecran este numai un simbol și instrumentul șocului final, cînd Rosetta probează o revenire la sensibilitatea pură a adolescenței, pentru ea, greu încercată — capătă contur spiritul de revoltă și lucidă anticipare a libertății, după noaptea întunecată pe care fascismul a coborît-o asupra Italiei. Michele vede însă în țărănime, temeiul marilor schimbări postbelice — oglindind astfel, în propria-i conștiință, confuzia și deruta intelectualității.

În suita unor secvențe nelegate direct de culminația tragică a părții finale, Vittorio de Sica determină pe spectator să rețină într-un detaliu sau altul (în care tragicul și comicul se interpătrund la proporțiile reale ale vieții) năruirea morală, putrezirea lentă pe care fascismul și continuarea lui firească — războiul, le-a adus în viața italiană a acelor ani. Dialogul susține cu verva spontană dar nelipsită de tîlc, a omului de rînd, tabloul riguros încriminat al unei mentalități alienate de lupta cu nenorocirile războiului. Urmărind să sugereze tocmai duritatea, asprimea și uscăciunea sufletească pe care o cultivă această luptă, cineaștii au dat, în mod deliberat, un iz ironic episoadelor de dragoste ale Cesirei.

Filmul nu reușește totuși să contrapună convingător, într-un fel sau altul, puritatea sufletească a Rosettei celor din jurul-i și, în primul rînd, mamei sale. Avînd o prezență pur figurativă, ea este proiectată brusc în primul plan al acțiunii odată cu episodul violului. Nici măcar afecțiunea ei pentru Michele nu devine limpede, înainte de final, iar drama ce se deschide odată cu josnica siluire, apare mai ales ca o dramă a Cesirei — prăbușirea singurului ei țel curat și bun în viață.

De aceea, filmul *„Ciociara"* este, în principal, prilejul unei izbînzi actoricești de prim rang pentru o mare artistă. De altfel, în 1961, la Cannes, Sophia Loren a fost distinsă pentru acest rol cu premiul de interpretare feminină. Farmecul ei recunoscut, vivacitatea cuceritoare, naturalețea expresiei, atinge de astădată culmi ale simplității. Alături de ea, Jean Paul Belmondo explică în candoarea serafică a lui Michele, întreaga lui slăbiciune, neputința de a-și materializa curajul.

Neîndoielnic, dezamăgind întrucîtva pe cititorul pretențios al cărții, filmul lui de Sica deține însă atributele unui viguros și autentic tablou al nenorocirilor omenești în război, fiind prin aceasta un apel vibrant și un act de acuzare împotriva lui.

EUGEN ATANASIU

Programul televiziunii de la 13 la 19 septembrie

DUMINICĂ 13 SEPTEMBRIE

8,50: Gimnastica de înviorare la domiciliu; 9: Emisiunea pentru copii și tineretul școlar: Aventurile echipajului Val-Vîrtej. În drum spre Atlantida (reluare) Invitație la parașutism. Telejurnalul pionierilor; 10,30: Rețeta gospodinei; 11: Emisiunea pentru sate; În jurul orei 17: Întrecerile balcanice de atletism. Transmisie de la stadionul Republicii; 19: Jurnalul televiziunii; 19,10: Maeștrii genului scurt: Balzac; 19,55: Agenda celui de-al III-lea Concurs și Festival internațional „George Enescu"; 20,15: Pe poteci de munte; 20,30: Filmul artistic „Îmblînzitorii de biciclete"; În încheiere: Buletin de știri, sport, buletin meteorologic.

LUNI 14 SEPTEMBRIE

Jurnalul televiziunii; 19,10: De la 2.000 metri altitudine la zero metri sau de la munte la mare; 19,40: Agenda celui de-al III-lea Concurs și Festival internațional „George Enescu"; 19,50: Recital vocal-instrumental; 20,10: Filmul artistic „Frumoasa americană"; 21,45: Telesport. În încheiere: Buletin de știri, buletin meteorologic.

MARȚI 15 SEPTEMBRIE

19: Jurnalul televiziunii; 19,10: Vă dăm legătura cu școala: 19,40: Șah; 19,55: Agenda celui de-al III-lea Concurs și Festival internațional „George Enescu"; 20,15: Emisiune de știință: Oameni în adîncuri (XI) de ing. Mihai Lefterescu; 20,35: Filmul „Anotimpuri"; În încheiere: Buletin de știri, buletin meteorologic.

JOI 17 SEPTEMBRIE

19: Jurnalul televiziunii; 19,10: Pentru copii: Căciulița cu ciuc roșu. Marile emoții, mici; 19,30: Emisiune de teatru: Gilcevile din Chioggia, de Carlo Goldoni. Interpretează un colectiv al Teatrului de stat din Tîrgu-Mureș. În pauză: Agenda celui de-al III-lea Concurs și Festival internațional „George Enescu". În încheiere: Buletin de știri, buletin meteorologic.

VINERI 18 SEPTEMBRIE

19 Jurnalul televiziunii; 19,10: Ilustrate din țară; 19,35: Recital instrumental cu Hans Pischner și Janos Liebner din R. D. Germană; 20: Săptămîna; 21: Agenda celui de-al III-lea Concurs și Festival internațional „George Enescu"; 21,10: Muzică populară românească; În încheiere: Buletin de știri, buletin meteorologic.

SÎMBĂTĂ 19 SEPTEMBRIE

19: Jurnalul televiziunii; 19,10: Năzdrăvăniile vulpii; Pisica vrea să mănînce vulturi — adaptare și dramatizare de Sergiu Milorian; 19,45: Aventurile lui Robin Hood (VII): Will Stacojiul; 20,10: Transmisiune de la Expoziția realizărilor economiei naționale a R. P. Romîne; 20,35: În fața hărții; 20,45: Agenda celui de-al III-lea Concurs și Festival internațional „George Enescu"; 21,05: Teatru în studio: Prințesa cea urîtă, de Alan Alexander Milne; 22,10: Cîntă Jean Iacobescu; În încheiere: Buletin de știri, sport, buletin meteorologic.

MEMENTO

TEATRE

O femeie cu bani: Teatrul național „I. L. Caragiale", la teatrul de vară „23 August", ora 20; **Carnaval la Tănase:** Teatrul „C. Tănase", sala Savoy (15.56.78), ora 20; **Paharul cu apă:** Teatrul muncitoresc C.F.R., la Teatrul de vară din parcul „Herăstrău", ora 20; **Păcală și Tîndală:** Circul de stat (11.01.20), ora 20.

CINEMA

Ciociara: Patria (11.86.25), orele 9 — 11,30 — 14 — 16,30 — 19 — 21,15; **Brațul nedrept al legii:** Luceafărul (B-dul 1848 nr 6), orele: 10 — 12 — 14 — 16 — 18,15 — 20,30; Grivița (17.08.58), orele 10 — 12 — 14 — 16 — 18 — 20; Melodia (12.06.88), orele 10 — 12 — 15 — 17 — 19 — 21; **Dragoste la zero grade:** Republica (11.03.72), orele: 8,30 — 10,30 — 12,30 — 14,30 — 16,30 — 18,45 — 21,15; **Moral 63:** Carpați (13.92.72), orele: 9,45—12—14,15—16,30—18,45 — 21; București (15.61.54), orele: 9,15 — 11,30 — 13,45 — 16,30 — 18,45 — 21; Excelsior (18.49.04), orele: 10 — 12,15 — 14,30 — 16,30 — 18.45 — 21; Feroviar (16.22.73), orele: 9,45—12—14,15—16,30 — 18,45 — 21; **Falsificatorul:** Capitol (16.29.17), orele: 9 — 11,15 — 13,30—15,45 —18,15—20,45; Bucegi (17.05.47), orele: 10 — 12,15 — 15,30 — 18 — 20.30; Arta (21.31.86), orele: 16 — 18.15 — 20,30; **Banda de la Iași:** Festival (15.63.84), orele: 9 — 11 — 13 — 15 — 17 — 19 — 21; Înfrățirea între popoare (17.31.64), orele: 10 — 16 — 18,15 — 20,30; Aurora (25.04.66), orele: 10 — 12 — 14 — 16 — 18.15 — 20.30; **Sechestratul din Altona:** Victoria (16.28.79), orele: 9,45 — 12 — 14,15 — 16.30 — 18,45 — 21; Adesgo, orele: 15,30 — 18 — 20,30; **Bărbații:** Central (14.12.24) orele: 10,30 — 12,30 — 14.30 — 16,30 — 18,30 — 20,30; Floreasca (12.28.30), orele: 16 — 18.15—20,30; Cotroceni (13.62.56), orele: 15 — 17 — 19 — 21; **Cei șapte magnifici:** Lumina (16.23.35) orele: 9,30 — 12,15 — 15 — 18 — 20,45; **Comisarul:** Union (13.49.04), orele: 16 — 18,15 — 20,30; **Program pentru copii,** ora 10. **Singurătatea alergătorului de cursă lungă,** orele: 11,30 — 13,45 — 16,15 — 18,45 — 21,15; Doina (16.35.38); **Galapagos:** Giulești (17.55.46), orele: 10 — 12,15 — 15,30 — 17,45 — 20; Mosilor (12.52.93), orele: 15,30 — 18; **Totul pentru viață Galapagos;** Timpuri Noi (15.16.10), orele: 10—12—14,30 — 16,30—18,30—21; **La strada:** Cultural (16.25.39) orele: 15.30 — 18 — 20,30; **Cei trei mușchetari:** Dacia (16.26.10), orele: 9 — 12,15 — 16 — 20; **Domnișoara Barbă Albastră:** Bucureștii (15.62.79), orele: 16 — 18,15 — 20,30; **Primul troleibuz:** Crîngași (17.38.81), orele: 16 — 18,15 — 20,30; Volga (11.91.26), orele: 10 — 12 — 16 — 18,15 — 20,30; **M-am îndrăgostit la Copenhaga:** Unirea (17.10.21), orele: 16 — 18 — 20; Munca (21.50.97), orele: 16 — 18,15 — 20,30; **Singurătatea alergătorului de cursă lungă:** Tomis (21.49.46), orele: 10 — 12,30 — 15,30 — 18 — 20,30; Drumul Sării (14.10.37), orele: 15 — 17,30 — 20; **Inspectorul și noaptea:** Flacăra (21.35.40), orele: 16 — 18 — 20, **Vara în nordul sălbatic:** Vitan (21.39.82), orele: 16 — 18 — 20; **Rebelul magnific:** Miorița (14.27.14), orele: 9,30 — 11,45 — 14 — 16,15 — 18,30 — 20,30; Popular (25.15.17), orele: 15,15 — 17,30 — 20; **Domnul Topaze:** Cosmos (25.19.15) orele 16 — 18 — 20: **Comoara din lacul de argint:** Viitorul (11.48.03), orele: 14,15 — 16,30 — 18,45 — 21; Pacea (16.29.02), orele: 10,30 — 16 — 18,15 — 20,30; **Frații corsicani:** Colentina (25.07.09), orele: 16 — 18 — 20; **Ocolul pămîntului în 80 de zile:** Rahova (23.91.00), orele: 15 — 18,30; **Pagini de istorie. Romînia. orizont 64:** Modern (23.71.01), orele: 10 — 12,45 — 16 — 19; **Asasinul din cartea de telefon:** Progresul (23.94.10), orele: 15 — 17 — 19 — 21; **Dragoste neîmplinită:** Flamura (23.07.40), orele: 10 — 12 — 16 — 18 — 20; **Cauze drepte:** Lira (15.66.66), orele: 15 — 17,15 — 19,30; **Împușcături în ceață:** Ferentari (23.17.50), orele: 16 — 18,15 — 20,30.

VINERI 11 SEPTEMBRIE

TELEVIZIUNE

În jurul orei 16,45 transmisie de la stadionul Republicii, aspecte de la Jocurile Balcanice de atletism. 19: Jurnalul televiziunii; 19,10: Emisiunea pentru tineretul școlar: File de album folcloric; 19,40: Agenda Festivalului Enescu; 20: Săptămîna; 21: Romînia pe meridianele lumii (documentar); 21,20: Muzică populară... cu o formație condusă de Radu Voinescu; În încheiere: Buletin de știri. Buletin meteorologic.

SÎMBĂTĂ 12 SEPTEMBRIE

19: Jurnalul televiziunii; 19,10: Sună clopoțelul școlii; 19,35: Agenda Festivalului Enescu; 19,55: În fața hărții; 20,05: Transmisiune de la Expoziția realizărilor economiei naționale a Republicii Populare Romîne; 20,25: Privește înapoi cu mînie (film); 21,55: Muzică distractivă cu o formație condusă de Paul Ghenter. Soliști: Mihaela Cotaru, Cornel Rusu, Trio Sirlincan; În încheiere: Buletin de știri. Sport. Buletin meteorologic.

Broșuri cuprinzînd prelegeri ținute la cursurile de vară de la Sinaia

Cursurile de vară de la Sinaia, de limbă, literatură, istorie și artă a poporului romîn, organizate sub auspiciile Universității din București, au trezit interes nu numai în rîndurile profesorilor și studenților străini care au luat parte la ele, ci și la alte cadre didactice de la catedrele de romanistică și de la lectoratele de limbă romînă ale unor universități de peste hotare. În scopul de a pune la îndemîna acestora unele din expunerile făcute la cursurile de la Sinaia, Editura didactică și pedagogică din București a început să tipărească, în acest an, o colecție de broșuri cuprinzînd conferințele și lecțiile cele mai însemnate prezentate la cursuri.

Colecția de prelegeri, apare în text bilingv (în limbile romînă și franceză), în patru serii: limbă, literatură, istorie și geografie, artă, folclor și etnografie. Din această importantă colecție de prelegeri au apărut pînă acum: Lexicul limbii romîne" *de acad. Iorgu Iordan,* „Istoria poporului romîn oglindită în toponimie" *de acad. Emil Petrovici, lucrarea* „Tudor Arghezi" *a regretatului academician Tudor Vianu,* „Dacia liberă și Dacia romană" *de acad Constantin Daicoviciu.* „Condițiile fizico-geografice și resursele naturale ale R.P.R." *de acad. Tiberiu Morariu. În curînd vor vedea lumina tiparului și conferințele acad. George Oprescu despre* Brîncuși *și a prof. Zeno Vancea despre* George Enescu.

Prelegerile ținute la cursurile de vară de la Sinaia apar sub îngrijirea prof. univ Boris Cazacu, membru corespondent al Academiei R. P. Romîne, prorector al Universității din București și director al cursurilor.

Peisaj nou în Lunca Dunării

(Urmare din pag. a 1-a)

Deîndată ce terenurile din incintele îndiguite au fost netezite de către buldozere, au apărut tractoarele! Nu-i știu pe tractoriștii care au tras primele brazde, dar parcă le-aud inimile tresăltînd de bucuria acelei clipe, bucuria de a fi cei dintîi care logodeau cu fierul plugului aceste pămînturi în care fertilitatea zăcea încătușată de milenii. O altă filă s-a scris după aceea, dar cu caligrafia sprințară a semănătorilor 2 SPC 2 care au așezat în solul reavăn semințele primei recolte.

Azi, în amonte de Galați — ca să folosim un termen din topometrie — un nou peisaj întilnești în Lunca Dunării. Un peisaj care încîntă privirea și bucură inima, ca o vibrantă odă închinată oamenilor cărora socialismul le-a dat puteri nebănuite, de adevărați demiurgi. Din albia lui bătrînul fluviu privește uimit! Pe malul său, printr-o uriașă metamorfoză locul pădurilor de sălcii l-au luat întinsele lanuri de porumb foșnind în adierea vîntului tomnatic, pline de știuleți dolofani și lungi cît crapii ce se hîrjoneau în oglinda fostelor jepși: pe alocuri, porumbul e vecin cu floarea soarelui, care după ce și-a rotit cochet toată vara pălăriile după astrul zilei, a obosit, plecîndu-și-le sub povara rodului. Zîna rodniciei acestor pămînturi a adus, precum se vede, în anotimpul toamnei, un imens prinos de mulțumire celor care au desferecat-o din vraja milenară.

Culegerea acestui prinos — binemeritată încununare a străduiilor depuse — cere, de asemenea, o serioasă concentrare de forțe: mii de culegători, sute de mașini de recoltat, lungi eșaloane de autocamioane. E o întrecere cu timpul — deoarece recolta trebuie să ajungă în pătule cît mai curînd posibil, înainte de începerea burniețelor, pentru ca nici un știulete să nu se piardă, nici un capitul să nu se scuture.

Am poposit deunăzi la cîteva unități agricole socialiste care au terenul în „baltă". La gospodăria de stat Giurgiu (din incinta Arsache-Slobozia-Mahîru) l-am întîlnit pe inginerul șef Ion Vonica, controlînd împreună cu brigadierul Marin Bătrînache stadiul de coacere a porumbului și stabilind pe această bază tarlalele în care se poate începe deîndată recoltarea. La gospodăria agricolă de stat Cacomeanca din incinta Bolanu-Sticleanu, am stat de vorbă cu tovarășul director Nicolae Ciortan. „Gospodăria noastră — ne-a spus el — a cultivat în „baltă" 5 000 de hectare cu porumb. Pentru strîngerea recoltei de pe o asemenea suprafață am alcătuit un temeinic plan de măsuri. Mai întîi ne-am asigurat pe lîngă cele 28 combine de recoltat porumb, necesarul de brațe de muncă; colectiviștii din comunele din jur au răspuns cu elan chemării noastre de a ne ajuta la cules. Vom acorda, de asemenea, o deosebită atenție bunei folosiri a parcului de 150 de autocamioane de la I.R.T.A. și a remorcilor cu care au fost dotate.

Aceeași intensă și chibzuită activitate se întîlnește și la gospodăria de stat Dichiseni și Ciocănești, la Roșeți și Pietroiu, la Gropeni, Baldovinești și Vădeni care au cultivat cu porumb întinsele suprafețe din incintele îndiguite.

Dar ofensiva cîștigării de noi terenuri continuă... Pînă în primăvara anului 1965 urmează să se îndiguiască încă circa 125 000 hectare în unitățile Gostinu-Greaca-Arges, Măcin-23 August, Brațeșul de Jos și Insula mare a Brăilei. Totalul suprafeței redate agriculturii în Lunca Dunării va trece astfel de 330 000 de hectare. Cu alte cuvinte, celor care luptă cu el și-l înving, fluviul le va ceda pînă la urmă toate comorile.

Ing. GH. OPROIU

Al III-lea Concurs și Festival Internațional „George Enescu"

Concert Conta-Cassado

Pe lista lucrărilor lui George Enescu, la numărul de opus 31 figurează poemul simfonic **Vox Maris**; este deci penultima creație, premergînd doar **Simfonia de cameră**, pe care marele nostru muzician a inclus-o în catalogul operei sale. Deși în 1951 autorul afirma că lucrase la această partitură de mai bine de cincisprezece ani, el consemna totuși, lîngă titlul ei, remarca „în pregătire". S-ar fi putut crede că poemul nu fusese încă terminat; dar cei ce au cercetat cu migală partitura s-au aflat în fața unei lucrări finisate, care purta chiar cele mai subtile indicații de interpretare; doar ici-colo se putea bănui că Enescu ar mai fi putut adăuga cîte o nuanță privind mișcarea sau intensitatea în care trebuia să se desfășoare muzica. Și astfel, introducerea lui **Vox Maris** în repertoriul simfonic mondial — inaugurată aseară prin prima audiție absolută ce a avut loc în cadrul concertului Orchestrei Radioteleviziunii nu reprezintă un act de impietate față de suprema conștiinciozitate a compozitorului Enescu, care își șlefuia cîteodată partiturile pe parcurs de decenii, ci dimpotrivă, întregește profilul creației sale cu o operă pe deplin demnă și reprezentativă pentru geniul său.

În „Amintirile" sale publicate de Bernard Gavoty, Enescu deapănă pe larg firul narațiunii căreia a dorit să-i dea întruchipare muzicală, afirmînd că acest mic „scenariu" propriu se bazează pe o întîmplare văzută, trăită, de el însuși. Ca și în **Oedip**, omul se jertfește pentru salvarea oamenilor. Sentimentul e tragic, dar nu deznădăjduit; de altfel, puținele cuvinte pe care le rostește marinarul (— o voce de tenor cuprinsă în țesătura simfonică —) ni-l înfățișează ca un erou al mării, care dorește să-și afle clipele din urmă în mijlocul valurilor. Consecvent cu linia urmărită de-a lungul tuturor lucrărilor sale explicit programatice, compozitorul nu s-a mărginit nici aici să descrie sau să sugereze un peisaj. Atitudinea sa sufletească este activă, omul este confruntat cu natura, se ridică dîrz în fața ei, într-o încleștare supremă. Vox Maris nu este deci, un simplu tablou sonor, ci o adevărată dramă simfonică, cu o gradație ascendentă a sentimentului, care deșteaptă în ascultător emoții ample, angajîndu-i întreaga ființă. Analize muzicologice amănunțite vor descifra, desigur, în urma acestei prime audiții, tainele de alcătuire intimă a lucrării. Dar la această dintîi și vie impresie, se cuvine să subliniem tumultul sufletesc căruia îi dă glas cu o mare forță de interiorizare — chiar în sonoritățile cele mai ample — muzica lui Enescu. Nimic pitoresc sau „de efect", la modul exterior. Anumite amănunte mai concrete ce punctează desfășurarea simfonică — intervenția vocii marinarului, strigătul de ajutor, exclamația „Miserere Domine" a sopranei soliste, ce marchează pieirea în valuri a eroului, contribuția corului — toate acestea se încadrează unei viziuni superioare, sintetice. De altfel, structura densă a muzicii, cu o țesătură polifonică în care nu odată distingem rezonanțe familiare, apropiate de muzica din **Oedip**, ne conduce ea însăși către valori esențiale, către straturi profunde ale gîndirii și sensibilității.

Un alt eveniment al concertului de aseară a fost apariția, ca solist, a reputatului violoncelist spaniol Gaspar Cassado. Este un muzician din aceia a căror artă nu urmărește să uimească și să realizeze performanțe, ci să comunice celor ce-i ascultă frumusețile ascunse în paginile marilor partituri. În uriașa sală de trei mii de locuri, Cassado convorbește intim cu muzica lui Haydn și-i deslușește, odată mai mult, valorile ce rezistă secolelor. Mișcarea este molcomă, potolită, interpretul lasă frazele să se desfășoare în voie, să respire tihnit; are timp, astfel, să le modeleze cu dragoste, să desfășoare bogăția acelor nuanțe fine care dau viață expresivă discursului muzical, încorporînd respectul stilului unei contribuții personale vibrante, pline de căldură. Este o bucurie pentru noi să putem aprecia rezultatul maturizării unei măiestrii interpretative desăvîrșite pe parcursul unei cariere îndelungate, în care paginile reprezentative ale repertoriului au fost demult însușite, parcurgerea lor avînd astăzi semnificația revederii unui prieten drag și apropiat. Momentele de subtilă poezie sonoră realizate în partea a doua a **Concertului** vor rămîne, cu deosebire, memorabile.

Programul prezentat de Orchestra Radioteleviziunii sub conducerea lui Iosif Conta a fost, fără îndoială, din cele mai substanțiale; creația românească de astăzi a fost reprezentată prin **Simfonietta** lui Ion Dumitrescu — lucrare ce își confirmă, la repetata audiere, calitățile de sinceritate și robustețe a expresiei și tot în prima parte a concertului am ascultat, într-o execuție fidelă literei partiturii, **Sărbătoarea primăverii** de Stravinski. Spațiul nu ne îngăduie analizarea pe larg a tuturor interpretărilor dar dorim să subliniem faptul că dirijorul și orchestra au trecut cu succes examenul unui program deosebit de pretențios, abundînd în dificultăți tehnice și stilistice, și s-au situat la nivelul de exigență al unei manifestări artistice de prestigiu internațional. Un cuvînt în plus pentru calitatea acompaniamentului în Haydn și pentru aportul pozitiv al corului Radioteleviziunii, îndrumat de Al. Șumski.

ALFRED HOFFMAN

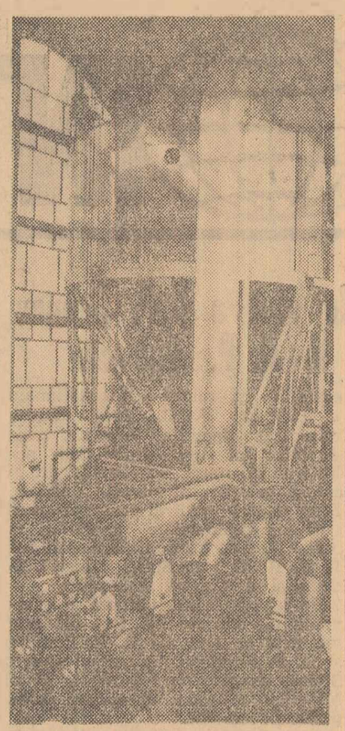

Fabrica de conserve din lapte „Rarăul" din Cîmpulung Moldovenesc-Suceava, este una dintre cele mai moderne și frumoase fabrici de acest gen din țara noastră. În clișeu: Vedere parțială a secției uscare.

Foto: AGERPRES

Concurenții admiși în etapa a II-a la pian și canto

Lista concurenților la secția Pian admiși la etapa II-a, în ordinea prezentării lor în fața juriului: Theodor Paraschivescu (R.P. Română), Sylvie Carbonel (Franța), Vladimir Borisovici Ogarkov (U.R.S.S.), Gabriel Amiraș (R.P. Română). Lin Ling (R.P. Chineză), Elisabeta Ilinicina Leonskaia (U.R.S.S.), Peter Backhaus (R.D. Germană), Li Chi-fang (R.P. Chineză), Vladimir Marcovici Scanavi (U.R.S.S.), Maria Cristian (R.P. Română), Li Chi (R.P. Chineză), Denis Weber (Franța), Lyliane Puechmary (Franța), Olga Viliamovna Kiun (U.R.S.S.), Andre Gorog (Franța), Jorge Gomez Labrana (Cuba), Jean Fassina (Franța), Juliana Moneva Markova (R.P. Bulgaria).

Lista concurenților la secția Canto, admiși la etapa II-a, în ordinea prezentării lor în fața juriului: Agatha Druzescu (R.P Română), Marina Krilovici (R.P. Română), Evelina Gheorghieva Stoițeva (R.P. Bulgaria), Ion Buzea (R.P. Română), Constanța Vladimirova Dodeva (R.P. Bulgaria), Mugur Bogdan (R.P. Română), Viorica Cortez Guguianu (R.P. Română), Patricia Brown (S.U.A.), Ramon Santana Cardenas (Cuba), Beatriz Parra de Gil (Ecuador), Borislav Stefanov Alexandrov (R.P Bulgaria), Agnes Baltza (Grecia), Evgheni Nikolaevici Ivanov (U.R.S.S.), Raisa Samsonovna Kolesnic (U.R.S.S.), Carmen Hanganu (R.P Română), Ileana Cotrubaș (R. P. Română), Denis Alexandrovici Korolev (U.R.S.S.), Renate Fude (R.D. Germană), Nadejda Pavlovna Kudelia (U.R.S.S.), Pompei Hărășteanu (R.P. Română), Vasile Martinoiu (R.P. Română), Ludovic Spiess (R.P. Română), Milka Nistor (R.P. Română), Marius Rintzler (R.P. Română), Corneliu Fînățeanu (R.P Română), Ramon Calzadilla (Cuba), Dan Șerbac (R.P. Română), Gyorgy Kummer Korondy (R.P. Ungară).

Plecarea tovarășului Mihai Dalea în Austria

Joi dimineața, a plecat spre Viena tovarășul Mihai Dalea, președintele Consiliului Superior al Agriculturii, care va face o vizită oficială în Austria la invitația ministrului agriculturii și silviculturii, dr. ing. Karl Schleinzer. Însoțit de specialiști din agricultură, el va vizita institute de cercetări, unități industriale și agricole, instituții de cultură și artă.

La plecare, pe aeroportul Băneasa au fost de față Mihail Florescu, ministrul industriei petrolului și chimiei, Dumitru Mosora, ministrul industriei construcțiilor, Pompiliu Macovei, adjunct al ministrului afacerilor externe și alte persoane oficiale.

A fost prezent dr. Paul Wetzler, ambasadorul Austriei în R. P. Română.

*

În aceeași zi, tov. Mihai Dalea a sosit pe aeroportul Schwechat din Viena, unde a fost întîmpinat de ministrul agriculturii și silviculturii al Austriei, dr. Karl Schleinzer, și de funcționari superiori din minister.

Au fost prezenți, de asemenea, ambasadorul R. P. Romîne la Viena, Mircea Ocheană, și membri ai ambasadei. (Agerpres).

Consfătuirea republicană de producție privind cultura plopilor euramericani și a salciei

Timp de trei zile s-au desfășurat în Lunca Dunării lucrările primei consfătuiri republicane de producție privind cultura plopilor euramericani (negri hibrizi) și a salciei.

Au luat parte specialiști ai Ministerului Economiei Forestiere, ai unor direcții regionale, ai institutelor de cercetări, studii și proiectări forestiere, lucrători ai unor ocoale silvice, precum și invitați din partea Consiliului Superior al Agriculturii, Comitetului de Stat al Apelor, Academiei R.P.R., Comitetului de Stat al Planificării.

A participat tov. Mihai Suder, ministrul economiei forestiere.

Consfătuirea a făcut o analiză a lucrărilor de cercetare și de producție executate pînă în prezent și, pe baza rezultatelor și experienței obținute a stabilit orientarea de viitor privind cultura acestor specii, repede crescătoare, care în țara noastră au condiții optime de dezvoltare îndeosebi în Lunca Dunării. Au fost prezentate referate și au avut loc discuții privind selecția, cultura și protecția plopilor și salciei, precum și mecanizarea lucrărilor în plantații. În timpul consfătuirii au fost vizitate culturile și loturile experimentale de plopi și salcie de diferite vîrste și variante de pe malurile Dunării de la Giurgiu pînă la Brăila.

Consfătuirea a subliniat amploarea lucrărilor executate în ultimii ani în acest domeniu. Astfel, de la circa 700 hectare de plopi existenți în 1948 s-a ajuns la 46 100 ha în semestrul I al acestui an, iar prin plantările ce se execută acum, suprafața împădurită cu această specie va fi de 50 000 ha, realizîndu-se astfel cu un an mai devreme sarcina prevăzută în Directivele Congresului al III-lea al P.M.R.. Salcia, care a fost introdusă în cultură, tot de numai cîțiva ani, ocupă în prezent 10 000 ha

Scoțînd în evidență însemnătatea pe care o prezintă pentru economia națională plopul și salcia, prin aceea că au un larg domeniu de utilizare în producerea de furnire, placaje, panele, în industria celulozei și hîrtiei, a plăcilor fibrolemnoase și aglomerate în construcții, pentru cherestea etc., dezbaterile au arătat că experiența dobîndită trebuie folosită pentru sporirea producției la acest lemn în așa fel încît să acopere necesarul în perspectivă, care este de circa 4 ori mai mare decît cel actual.

În scopul obținerii unor cantități suplimentare de mase lemnoase, a început în 1963 și continuă o largă acțiune de plantare a plopilor euramericani de-a lungul drumurilor de toate categoriile a cursurilor de apă, a canalelor de irigații și desecări. Calculele preliminare arată că în țară se pot planta în acest fel plopi pe o lungime de 45 000 de km folosindu-se numai jumătate din rezervele amintite.

Pe baza referatelor prezentate, a discuțiilor și propunerilor făcute, Ministerul Economiei Forestiere urmează să ia măsuri pentru extinderea culturilor de plopi euramericani și de salcie. (Agerpres)

INFORMAȚII

Acad. Remus Răduleț și prof. univ. Gheorghe Bărănescu, membru corespondent al Academiei R. P. Romîne, au plecat în Elveția unde vor participa la Conferința mondială pentru energie.

*

O delegație a Academiei R. P. Romîne compusă din acad. Teodor Bușniță, Traian Orghidan, directorul Institutului de speologie și prof. univ. Nicolae Bodnariuc a plecat în Austria pentru a participa la lucrările celui de-al IX-lea Colocviu al colectivului internațional pentru studiul Dunării.

*

La cel de-al IV-lea Congres internațional de detergenți, care are loc în Belgia, participă din partea țării noastre acad. Eugen Anghelescu și cercetătoarea Georgeta Popescu.

*

Ieri după amiază a avut loc cea de a 12-a sesiune a sfatului popular raional „1 Mai" din Capitală Pe ordinea de zi a figurat raportul comitetului executiv asupra activității instructiv-educative desfășurată în anul școlar 1963—64 și măsurile luate pentru deschiderea noului an școlar, prezentat de tov. Ion Drăghici, vicepreședinte al comitetului executiv. Comisia permanentă pentru învățămînt a prezentat un coraport în legătură cu pregătirile pentru deschiderea noului an școlar.

*

Zilnic, de pe văile și costișele munților din regiunea Brașov, culegătorii aduc noi cantități de fructe de pădure spre cele 80 de puncte de achiziții. Bilanțul muncii culegătorilor este rodnic. S-au colectat 630 tone fructe de pădure. Cele mai mari cantități au fost achiziționate la centrele întreprinderilor forestiere Brașov, Tg. Secuiesc, Sibiu.

*

În întrecerea patriotică pentru buna gospodărire și înfrumusețare a satelor, în regiunea Iași s-au obținut anul acesta rezultate frumoase. Participanții la lucrările obștești inițiate de deputații cetățeni din comunele regiunii Iași, au construit în primele 8 luni ale anului 286 km de drumuri, iar alte peste 160 km de drumuri au fost reparate. Au fost amenajate peste 620.000 m.p. spații verzi și au fost plantați mai bine de 700 000 pomi. Cu concursul larg al maselor a fost terminată pînă în prezent construcția a 160 săli de clasă și au fost electrificate 53 de sate.

Sosirea unei delegații guvernamentale a Republicii Arabe Unite

În Capitală a sosit joi după-amiază, venind din R. S. Cehoslovacă, delegația guvernamentală a Republicii Arabe Unite, condusă de dr. Sedky Aziz, vicepremier al Consiliului de Miniștri. Din delegație fac parte Amin Helmi Kamal, ministrul industriei ușoare, dr. Meguid Riad Hegazi președintele Organismului general minier egiptean, și alte persoane oficiale.

Cu prilejul vizitei vor fi definitivate tratativele cu privire la încheierea unui acord de colaborare economică și tehnică între Republica Populară Română și Republica Arabă Unită. În legătură cu aceste tratative se află în țara noastră de cîtva timp delegații de experți alcătuite din conducători și funcționari superiori ai Organismului industriei chimice, Organismului general pentru construcții și materiale de construcții, ai departamentelor pentru industria chimică și minieră din cadrul Organismului general pentru industrializare, ai căilor ferate egiptene, ai societăților și companiilor Misr Chemical Industries, Helwan Cement Plant, Safaga Phosphat și ai complexului minier Safaga—Hamrawein.

Delegația a fost întîmpinată pe aeroportul Băneasa de Gogu Rădulescu, vicepreședinte al Consiliului de Miniștri, Victor Ionescu, ministrul comerțului exterior, Eduard Mezincescu, adjunct al ministrului afacerilor externe, Valentin Steriopol, adjunct al ministrului comerțului exterior, Virgil Actarian, adjunct al ministrului industriei construcțiilor de mașini, și de alți membri ai conducerii unor ministere economice.

Oaspeții au fost salutați de asemenea de Mohamed Fahmy Hamad, ambasadorul Republicii Arabe Unite în R. P. Romînă, de membri ai ambasadei, precum și de membri ai delegațiilor de experți.

A fost de față Jaroslav Sykora, ambasadorul R. S. Cehoslovace la București. (Agerpres).

Întrevedere la Consiliul de Miniștri

În aceeași zi a avut loc la Consiliul de Miniștri o întrevedere între Gogu Rădulescu și dr. Sedky Aziz. Au luat parte Victor Ionescu, Valentin Steriopol, Virgil Actarian, precum și ambasadorul R.A.U. la București.

Convorbirea s-a desfășurat într-o atmosferă amicală. Ea s-a referit la încheierea unui acord de lungă durată, care prevede o importantă dezvoltare a colaborării economice și tehnice dintre R.P. Romînă și R.A.U., luîndu-se totodată, în discuție și alte probleme ale relațiilor din acest domeniu, dintre cele două țări. (Agerpres).

Sosirea în Capitală a unei delegații de deputați din Adunarea Națională Franceză

La invitația Comisiei economico-financiare a Marii Adunări Naționale a R. P. Romîne, joi seara a sosit în Capitală o delegație de deputați, membri ai Comisiei de producție și schimburi din Adunarea Națională Franceză. Din delegație fac parte: Jean Risbourg, conducătorul delegației, Louis Boisson, Paul Cermolacce, Leon Heitz, Jean Laine, Allain Lecornu, Robert Morlevat.

Pe aeroportul Băneasa, oaspeții au fost întîmpinați de un grup de deputați ai Marii Adunări Naționale, membri ai Comisiei economico-financiare și de funcționari superiori ai Marii Adunări Naționale și ai Ministerului Afacerilor Externe. Au fost de față Jean Louis Pons, ambasadorul Franței în R. P. Romînă și membri ai ambasadei. Din partea grupului de deputați ai M.A.N., delegația a fost salutată de deputatul Gheorghe Vasilichi. A răspuns Jean Risbourg, conducătorul delegației franceze. (Agerpres).

PREZENȚE

La Conferința internațională de la Grenoble

Interviu cu prof. univ. dr. Jean Livescu

adjunct al ministrului învățămîntului

Între 23 august și 1 septembrie a.c. la Grenoble, în Franța, s-au desfășurat lucrările primei Conferințe internaționale privind problemele tineretului, organizată de UNESCO. La această importantă întrunire au luat parte delegați din 73 de țări și reprezentanți ai 40 de organizații ale tineretului. Țara noastră a fost reprezentată de o delegație condusă de către prof. univ. dr. Jean Livescu, adjunct al ministrului învățămîntului, care, la reîntoarcere, a răspuns la cîteva întrebări privind lucrările Conferinței de la Grenoble și însemnătatea ei.

— Vă rugăm să faceți cîteva considerații asupra istoricului organizării Conferinței de la Grenoble.

— Problemele tineretului contemporan, în special aspectele educării sale, au fost ridicate, pentru prima oară, într-o dezbatere internațională mai importantă, la cea de-a 15-a sesiune a Adunării Generale a O.N.U. din 1960. După cum se știe, la această sesiune, Romînia a prezentat cunoscutele propuneri privind educarea tineretului în spiritul idealurilor păcii, respectului reciproc și înțelegerii între popoare, cerînd să se elaboreze în acest sens o declarație internațională. Acceptată în unanimitate de către Adunarea Generală a O.N.U., propunerea țării noastre a fost repartizată Comitetului pentru problemele sociale, culturale și umanitare unde a fost examinată. În 1961, la cea de-a 16-a sesiune a Adunării Generale a O.N.U., Romînia a prezentat un nou document asupra acestei probleme: „Sugestii asupra conținutului unei declarații proclamînd principiile fundamentale privind promovarea în rîndurile tineretului a ideilor păcii, respectului reciproc și înțelegerii între popoare". Pentru sesiunea din 1962, Romînia a pregătit și difuzat în rîndul delegațiilor proiectul unei declarații în problema educării tineretului. În sfîrșit, la sesiunea din 1963 a Adunării Generale, propunerii romînești i s-au alăturat delegațiile altor 25 de state care au devenit coautoare ale proiectului de rezoluție. Rezoluția asupra acestei propuneri a fost adoptată în unanimitate de către Adunarea Generală. În ea se consemna faptul că la sesiunea din toamna acestui an a Adunării Generale a O.N.U. se va continua examinarea și elaborarea finală a declarației internaționale în problema educației tineretului. Se preconiza ca, pînă atunci, să se discute textul proiectului de declarație de către comisiile naționale U.N.E.S.C.O., de către organizațiile de tineret și de către alte organisme interesate, ceea ce s-a și făcut.

— În ce constă contribuția R. P. Romîne la organizarea Conferinței internaționale de la Grenoble?

— Potrivit recomandărilor Adunării Generale a O.N.U., U.N.E.S.C.O. a acordat o atenție deosebită, în ultima vreme, problemelor educării tineretului în spiritul propunerii romînești. La Conferința generală din 1960 a U.N.E.S.C.O., Romînia a propus organizarea unei conferințe internaționale asupra educației tineretului. În 1962, o nouă inițiativă romînească în această direcție s-a materializat în propunerea a zece delegații de a se adresa un apel guvernelor, comisiilor naționale pentru U.N.E.S.C.O. și organizațiilor publice care se ocupă de educarea tineretului de a face tot ce le stă în putință pentru ca tineretul să primească o instrucție în spiritul păcii și cooperării internaționale. Tot atunci s-a hotărît și organizarea recentei întîlniri de la Grenoble. Trebuie spus că ordinea de zi a acesteia a fost pregătită, între altele, și de reuniunea internațională de la București, din iunie a.c., a experților în educarea tineretului. Contribuția țării noastre la organizarea acestei Conferințe a fost menționată, de altfel, de către directorul general al U.N.E.S.C.O., d-l René Maheu. Deschizînd Conferința de la Grenoble, d-sa a spus că ideea unei conferințe internaționale a fost lansată la U.N.E.S.C.O. acum 4 ani cînd, „Conferința generală, la propunerea delegației romîne, cerea să fie studiată oportunitatea și posibilitatea de a se convoca o conferință mondială privind problemele tineretului".

— Ce aspecte mai importante au fost dezbătute la Conferința de la Grenoble?

— Lucrările Conferinței s-au desfășurat în ședințe plenare și în patru comisii. În principal, au fost dezbătute problemele educației tineretului, pentru viața profesională, pentru folosirea timpului liber, pentru viața civică, pentru înțelegerea și cooperarea internațională.

În ședințele plenare s-au prezentat referate cu caracter general. Dintre acestea au reținut atenția intervențiile lui Pilippe de Seynes, secretar general adjunct al O.N.U., care a vorbit despre „Deceniul pentru dezvoltare" lansat de O.N.U. și tineretul contemporan; a academicianului polonez Bogdan Suchodolski despre trăsăturile psiho-sociale ale tineretului și tendințele actuale ale pedagogiei și altele. Cu mult interes a fost primită expunerea deputatului indian Rabindra Varma consacrată măsurilor menite să promoveze în rîndurile tineretului idealurile de pace, respect reciproc și înțelegere între popoare.

Tot atît de fructuoase au fost și dezbaterile din comisii. În general, discuțiile au relevat încă odată ideea susținută în repetate rînduri de către țara noastră că educarea tineretului în spiritul păcii și prieteniei constituie o problemă majoră a contemporaneității, iar U.N.E.S.C.O. este chemată s-o sprijine în programele sale.

— Care a fost contribuția delegației romîne la Conferință și cum a fost ea apreciată de către ceilalți participanți?

— Delegația R.P. Romîne a împărtășit reprezentanților celor 73 de țări, membre ale U.N.E.S.C.O. și observatorilor aspecte din experiența bogată a țării noastre în problemele legate de viața tineretului contemporan și a făcut unele propuneri menite să îmbogățească activitatea de educare a tineretului pe plan național și internațional, propuneri care au avut ecou în rîndul celorlalți participanți. În cea de-a IV-a comisie, de pildă, al cărui președinte am avut cinstea de-a fi ales, s-au purtat discuții fructuoase asupra căilor și mijloacelor prin care tineretul poate și trebuie să fie educat în vederea cunoașterii reciproce între popoare, pe baza respectării valorilor materiale și spirituale, a independenței și dreptului la autodeterminare al tuturor țărilor. Schimbul de idei a fost foarte viu, uneori contradictoriu, dar participanții erau animați de dorința de a găsi soluții comune, acceptabile pentru toți, în spiritul răspunderii față de lumea de azi și de mîine. Acest fapt a determinat ca toate recomandările noastre să fie acceptate în unanimitate atît în comisii, cît și în ședințele plenare. Dintre aceste recomandări amintesc acea propunere a delegației noastre la care s-a asociat și delegația franceză prin care comisia a IV-a, și pe această bază întreaga reuniune internațională, a susținut călduros adoptarea de către O.N.U., la sesiunea din toamna acestui an a „Declarației privind promovarea în rîndurile tineretului, a idealurilor de pace, respect reciproc și înțelegere între popoare".

VASILE INOAN

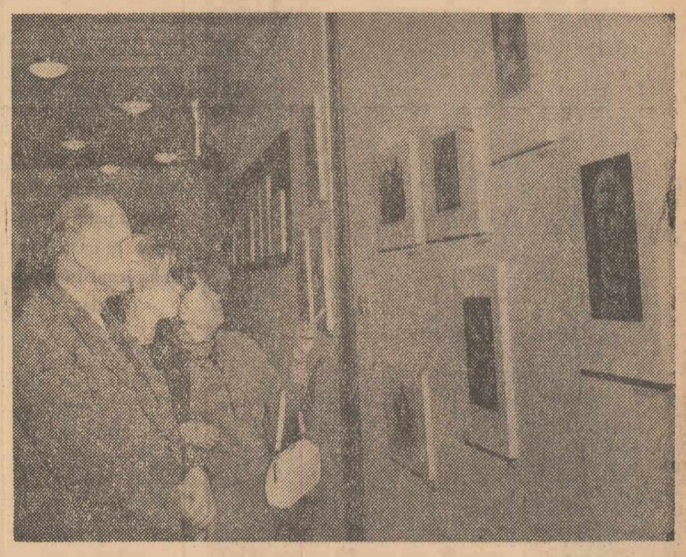

Aspect de la o Expoziție de artă veche romînească, organizată recent la Varșovia

S P O R T

ECHIPA ȚĂRII NOASTRE S-A CALIFICAT ÎN TURNEUL FINAL AL CAMPIONATULUI EUROPEAN DE BASCHET FEMININ

BUDAPESTA (prin telefon de la trimisul nostru special).

Am asistat ieri după amiază pe Kiss Stadion din Budapesta la un meci de un dramatism rar întîlnit.

Meciul dintre echipele R.P. Romîne și R.S.F. Iugoslavia se anunța dificil datorită mizei. Cele mai mari șanse păreau acordate totuși echipei noastre care în acest an învinsese Iugoslavia de două ori, la Constanța și Sofia. Echipa noastră se califica în turneul final și dacă pierdea meciul însă nu la mai mult de 5 puncte diferență grație unui coșaveraj superior. Și pînă la urmă lucrurile așa s-au întîmplat. Echipa R.S.F. Iugoslavia a cîștigat cu 41—37 (20—19).

Calificarea echipei noastre merită subliniată însă. Ea ar fi putut și ar fi trebuit să fie dobîndită fără emoție. Din nou însă, ca și în meciul cu Franța, echipa noastră a avut o evoluție nesatisfăcătoare, cu mult sub valoarea obișnuită. S-au comis multe greșeli, mai ales în atac, unde s-a ratat nepermis de mult din acțiuni ofensive și din aruncări libere, dar s-a greșit și în apărare unde nu s-a luptat cu suficientă convingere, permițînd adversarelor să culeagă, cu multă ușurință, baloanele revenite din panou. Jocul în ansamblul lui a avut o desfășurare pasionantă datorită unor faze reușite, dar mai ales evoluției scorului. În minutul 28 noi conduceam cu 28—27 de aici însă jucătoarele iugoslave iau conducerea pe care o mențin pînă în finalul meciului. Punctul cel mai dramatic pentru noi a fost un minut și jumătate înainte de sfîrșit, cînd adversarele aveau 7 puncte avans. Înscriem însă un coș cînd ceasul electric de la stadion arăta că au mai rămas doar 50 de secunde de joc. Adversarele noastre sînt însă în atac. O jucătoare iugoslavă încearcă prin forță să pătrundă spre coș și arbitrul o sancționează. Beneficiem de două aruncări libere. Transformăm doar una: 37—41 Iugoslavele repun mingea în joc, ajung cu ea la centrul terenului și în momentul cînd se pregăteau să o trimită la coș se fluieră finalul meciului.

Așa a luat sfîrșit o întîlnire pe care o așteptam cu calm și încredere și care pînă la urmă ne-a dat atîtea emoții. Tot aseară echipa U.R.S.S. a întrecut cu 68—37 echipa R.P. Ungare.

Astăzi e zi liberă, iar mîine încep turneele finale

I. BOCIOACĂ

...ȘI ACUM „DINAMO"

Campioana țării noastre pe anul 1963/1964 la fotbal, echipa „Dinamo" București, susține duminică primul meci din cadrul tradiționalei competiții continentale, „Cupa Campionilor Europeni" cu echipa „Sliema Wanderers" din orașul maltez, La Valeta.

Înaintea plecării, antrenorul **Angelo Niculescu** a făcut următoarea declarație: „Primul joc din actuala ediție a „Cupei Campionilor Europeni" cu echipa malteză „Sliema Wanderers", a fost o preocupare specială a echipei noastre încă din timpul campionatului trecut atît prin intensificarea pregătirilor în vederea lui cît, mai ales, prin caracterul specific al acestora, datorită condițiilor neobișnuite în care vom juca. Mă refer, în special, la terenul de joc, care, după cum sîntem informați, este foarte tare. În legătură cu pregătirile, țin, de asemenea, să menționez că, pe lîngă antrenamente, am susținut și o serie de jocuri cu caracter de verificare și omogenizare"

În încheierea declarației sale, antrenorul Angelo Niculescu ne-a anunțat și formația probabilă ce va fi aliniată în meciul cu echipa „Sliema Wanderers": Datcu — Popa, Nunweiller III. Nunweiller IV. Ștefan — Petru Emil, Octavian Popescu — Pîrcălab, Ene II, Frățilă, Nunweiller VI. Rezerve: Uțu, Ghergheli, Țîrcovnicu și Varga.

ȘTIRI

● Astăzi de la ora 18 la strandul Tineretului din Capitală va începe meciul internațional de natație dintre echipele Steaua București și Flota Gdynia (R. P. Polonă), iar în sala sporturilor Dinamo se desfășoară de la ora 16 meciul de scrimă dintre reprezentativele R. P. Romîne și R.S.S. Ucrainene.

Astăzi și simbătă la Orebro echipa feminină de gimnastică a țării noastre va întîlni echipa olimpică a Suediei.

● Turneul internațional de șah de la Soci se apropie de sfîrșit. În runda a 11-a maestrul romîn Florin Gheorghiu a remizat cu marele maestru sovietic Boris Spasski, Krogius a cîștigat la Ujtelki și Garcia la Antoșin. Partida dintre Holmov și Nejmetdinov s-a încheiat remiză la mutarea 30. În clasament conduce Krogius — 7,5 puncte (1), urmat de Holmov — 7,5 puncte, Spasski — 7 puncte.

● La Suhumi a început turneul candidatelor la titlul mondial de șah. În prima rundă, reprezentanta R. P. Romîne, Margareta Teodorescu, a jucat cu fosta campioană mondială Elisabeta Bîkova. Șahista română a condus cu multă precizie partida și la întrerupere are un pion în plus.

● Astăzi începe la Constanța turneul internațional preolimpic de volei la care participă echipele reprezentative feminine ale R. S. Cehoslovace, R. D. Germane, R. P. Polone și R. P Romîne. Programul celor 3 zile de întreceri este următorul: *astăzi de la ora 17:* R. P. Romînă—R. S. Cehoslovacă; R. P. Polonă—R. D. Germană: *simbătă:* R.D. Germană—R.S. Cehoslovacă: R. P. Polonă—R. P. Romînă: *duminică:* R. P. Polonă—R. S. Cehoslovacă; R. P. Romînă—R. D. Germană.

● Boxerii olimpici ai țării noastre susțin astă-seară de la ora 20, pe ringul montat în parcul sportiv Dinamo, ultima confruntare înaintea J. O. de la Tokio. Selecționabilii vor primi replica echipei R. D. Germane. Echipa țării noastre va avea următoarea componență: C. Ciucă, N. Puiu, C. Buzuliuc, M. Circiumaru, I. Mihalik, C. Niculescu, H. Loew, I. Monea, Gh. Negrea și V. Mariuțan. După acest meci echipa germană va evolua duminică la Craiova.

● În ultima zi a campionatelor republicane de tir, sportivul Virgil Atanasiu de la clubul Steaua a stabilit un nou record republican la pistol calibru mare cu performanța de 585 puncte (vechiul record — 584 puncte). Pe echipe această probă a fost cîștigată de Steaua cu 2 296 puncte.

● La Buenos Aires, în prezența a peste 100 000 de spectatori, echipele Independiente (Argentina) și Internazionale Milano s-au întîlnit în primul meci al finalei intercontinentale pentru Cupa campionilor la fotbal. Au învins fotbaliștii argentinieni cu scorul de 1-0 (0-0). Meciul retur este programat la 23 septembrie, la Milano.

ACTUALITATEA INTERNAȚIONALĂ

Lucrările Comitetului celor 18 state pentru dezarmare

Intervenția șefului delegației R. P. Romîne

GENEVA 10 (Agerpres). — La Geneva a avut loc o nouă ședință a Comitetului celor 18 state pentru dezarmare.

La propunerea delegației Uniunii Sovietice, au fost dezbătute problema încheierii unui pact de neagresiune între statele participante la Tratatul de la Varșovia și statele participante la N.A.T.O. și problema retragerii trupelor de pe teritorii străine.

Au luat cuvîntul reprezentanții Birmaniei, R.P. Bulgaria, R.S. Cehoslovace, R. P. Romîne, S.U.A., U.R.S.S.

Șeful delegației R.P. Romîne, Vasile Dumitrescu, a arătat că întreaga evoluție postbelică demonstrează că pacea și securitatea egală pentru toți nu pot fi obținute prin permanentizarea blocurilor militare și a așazisului echilibru al armamentelor.

Așa cum reafirma recent președintele Consiliului de Stat al R.P. Romîne, Gheorghe Gheorghiu-Dej, Romînia, ca membră a Organizației Tratatului de la Varșovia, se pronunță pentru desființarea oricăror blocuri militare și, ca măsură tranzitorie, pentru încheierea unui pact de neagresiune între această organizație și Pactul Atlanticului de nord. Pactul de neagresiune, a continuat șeful delegației romîne, ar genera o asemenea îmbunătățire a climatului internațional încît s-ar putea apoi trece la realizarea unor măsuri care astăzi par destul de îndepărtate.

Astăzi, la 20 de ani după terminarea celui de-al doilea război mondial, a spus reprezentantul R.P Romîne, pe teritoriile a zeci de țări din Europa, Asia, Africa, America Latină și alte părți ale lumii, ca un corolar al existenței unor anumite blocuri militare, continuă să se afle trupe și baze militare străine. Ele sînt tot atîtea focare de încordare a situației internaționale, reprezintă o gravă amenințare pentru pacea și securitatea lumii. Orice măsură privind lichidarea bazelor militare străine, retragerea trupelor străine de pe teritoriile unde se găsesc, ar fi de natură să îmbunătățească într-o însemnată măsură climatul politic internațional, să permită reduceri ale bugetelor militare, să favorizeze multe alte măsuri concrete, care preocupă Comitetul.

Delegația romînă, a spus în încheiere Vasile Dumitrescu, se pronunță în favoarea realizării, cît mai curînd, a unor astfel de măsuri, de natură să contribuie la însănătoșirea climatului internațional, la consolidarea suveranității popoarelor, la promovarea cauzei dezarmării.

Delegația de partid și de stat a R.P. Romîne și-a încheiat vizita în R. P. Bulgaria

SOFIA 10. — Corespondentul Agerpres, C. Linte, transmite: Joi, delegația de partid și de stat a R.P. Romîne, condusă de tovarășul Chivu Stoica, care a participat la manifestările prilejuite de cea de-a XX-a aniversare a eliberării Bulgariei de sub jugul fascist, a vizitat combinatul metalurgic „Kremikovți" din apropierea Sofiei și gospodăria agricolă cooperativă de muncă din apropierea orașului Botevgrad. În drum spre gospodăria agricolă cooperativă, membrii delegației s-au oprit la Monumentul partizanilor, ridicat în memoria brigăzii de partizani „Ceavdar".

În seara aceleiași zile, delegația a plecat spre București. La aerodrom, delegația a fost condusă de general de armată Ivan Mihailov, membru al Biroului Politic al C.C. al P.C.B., vicepreședinte al Consiliului de Miniștri, Gheorghi Kulișev, vicepreședinte al Prezidiului Adunării Populare a R. P. Bulgaria, Dimo Dicev, șeful secției de politică externă și relații internaționale a C.C. al P.C.B., Ivan Bașev, ministrul afacerilor externe, conducători ai unor organizații politice și de masă, ziariști bulgari și corespondenți ai presei străine. Erau de față șefii și membrii unor misiuni diplomatice acreditați la Sofia. A fost prezent ambasadorul R. P. Romîne la Sofia, Ioan Beldean, și membri ai ambasadei.

Pe aeroport era aliniată o companie de onoare. Au fost intonate imnurile de stat ale R. P. Romîne și R. P. Bulgaria. Tovarășul Chivu Stoica, însoțit de tovarășul Ivan Mihailov, a trecut în revistă compania de onoare.

Intrunirea Consiliului de Securitate

NEW YORK 10 (Agerpres). — Consiliul de Securitate s-a întrunit în după-amiaza zilei de 9 septembrie, sub președinția reprezentantului sovietic Platon Morozov, pentru a lua în discuție plîngerea Malayeziei împotriva Indoneziei.

Luînd cuvîntul, Ismail Abdul Rahman, ministrul afacerilor interne al Malayeziei, a afirmat că la 2 septembrie un avion indonezian ar fi parașutat un număr de militari pe teritoriul Federației Malayeze.

Reprezentantul Indoneziei, Sudjarwo, a dezmințit în numele guvernului său afirmațiile lui Rahman.

Reprezentantul Marii Britanii, Patrick Dean, a sprijinit poziția Malayeziei.

Reuniunea Comisiei politice a U.E.O.

PARIS 10 (Agerpres). — În cadrul reuniunii comune a Comisiei politice a Uniunii Europei Occidentale (U.E.O.) și a președinților Comisiilor pentru afacerile externe ale parlamentelor celor șapte țări membre ale U.E.O., care s-a deschis, miercuri, la Paris în vederea discuțiilor în problema uniunii politice vest-europene, ministrul de externe al Belgiei, Paul Henry Spaak, a prezentat un plan propriu.

Potrivit relatărilor agenției Reuter, Spaak cere reprezentanților celor șase țări membre ale Pieței comune să adopte un plan experimental pe o durată de 3—5 ani cu privire la Uniunea politică vest-europeană. Observatorii locali apreciază această acțiune a lui Spaak ca o renunțare la opoziția sa față de planul francez cu privire la unitatea politică europeană, prezentat țărilor Pieței comune de Christian Fouchet în aprilie 1962, dar care a rămas în stadiul incipient, ca urmare a respingerii lui de către reprezentanții Belgiei și Olandei.

Noul plan prevede înființarea unei comisii politice din trei reprezentanți, desemnați de guvernele celor „șase", care să aibă rolul de organ executiv al uniunii politice. Adoptarea acestui plan s-ar transforma într-un veritabil tratat politic, dar, după părerea lui Spaak, „Europa (occidentală — N.R.) nu este încă coaptă pentru un tratat politic".

Noua propunere a fost întîmpinată cu reacții diferite de cei prezenți. Potrivit agenției France Presse, reprezentantul vest-german a subliniat că „inițiativa lui Spaak merită să fie încurajată, întrucît ea ar putea aplana dificultățile care se ridică în calea unificării politice a Europei (occidentale). Totodată, el a adăugat că guvernul său nu va cere ca uniunea politică europeană să depindă de aderarea Marii Britanii. La rîndul său, reprezentantul francez, s-a pronunțat în favoarea planului lui Spaak, însă fără să angajeze guvernul țării sale. Delegația italiană și-a exprimat rezerva, în timp ce olandezii au manifestat ostilitate față de propunerea ministrului belgian, declarîndu-se împotriva unei uniuni politice a Europei fără Anglia.

Adunarea generală a F. M. I.

TOKIO 10 (Agerpres).— În a patra zi a lucrărilor Adunării Generale a Fondului Monetar Internațional și a Băncii mondiale au fost adoptate o serie de rezoluții. Una dintre aceste rezoluții preconizează sporirea fondurilor evaluate acum la 15 miliarde dolari cu alte 4—5 miliarde dolari, urmînd ca la sesiunea din septembrie 1965 de la Washington să fie stabilită suma precisă. O altă rezoluție prevede intensificarea activității acestor organisme în țările în curs de dezvoltare.

Agenția France Presse semnalează că pentru prima oară în decursul celor două decenii de existență a acestor organisme, una din rezoluții a fost adoptată nu în unanimitate, ci doar cu majoritate. Este vorba de o rezoluție privitoare la arbitrarea conflictelor, împotriva căreia au votat 21 de state, și anume 19 state latino-americane, precum și Filipinele și Irakul.

Ca director general al Băncii mondiale a fost ales guvernatorul Băncii Islandei.

Mihai Dalea primit de cancelarul și vicecancelarul federal al Austriei

VIENA 10. — Corespondentul Agerpres, St. Deju, transmite: Joi, președintele Consiliului Superior al Agriculturii, Mihai Dalea, însoțit de specialiști din agricultură, precum și de ambasadorul R.P. Romîne la Viena, a avut o întrevedere cu ministrul agriculturii și silviculturii, dr. ing. Karl Schleinzer. Oaspeții romîni au fost primiți apoi de cancelarul federal al Austriei, dr. Joseph Klaus, după care au făcut o vizită vicecancelarului Austriei, dr. Bruno Pittermann.

Vizitele, precum și masa oferită seara de dr. ing. Karl Schleinzer în cinstea oaspeților romîni au decurs într-o atmosferă cordială.

Sub semnul colaborării economice internaționale

Convorbire între J. Balkow și un grup de deputați conservatori englezi

BERLIN 10 (Agerpres). — După cum relatează agenția A.D.N., în cursul convorbirii care a avut loc la Leipzig între J. Balkow, ministrul comerțului exterior și intergerman al R.D.G. și un grup de deputați conservatori englezi, s-a subliniat că există posibilități pentru extinderea comerțului dintre R. D. Germană și Anglia. Participanții la convorbire, au ajuns la părerea unanimă că, în interesul dezvoltării rapide a relațiilor comerciale, ar fi util ca cele două țări să încheie un acord comercial pe termen lung și să deschidă misiuni comerciale.

J. Balkow i-a informat pe parlamentarii englezi că R. D. Germană intenționează să achiziționeze din Anglia mari cantități de utilaj industrial. Deputații englezi și-au exprimat convingerea că Anglia va putea livra utilajul necesar R.D.G. în condițiile comerciale și financiare oferite altor țări.

J. Kohout despre relațiile comerciale ale R. S. Cehoslovace cu S.U.A. și Anglia

PRAGA 10 (Agerpres). — Într-un interviu acordat radio-televiziunii cehoslovace, J. Kohout, ministru adjunct al comerțului exterior al R. S. Cehoslovace, s-a ocupat de problema relațiilor comerciale ale R. S. Cehoslovace cu S.U.A. și Marea Britanie. El a declarat că valoarea schimburilor comerciale dintre R. S. Cehoslovacă și S.U.A. a reprezentat în anul trecut 10 milioane dolari. J. Kohout și-a exprimat speranța că în urma înlăturării actualelor măsuri discriminatorii ale guvernului american, relațiile comerciale dintre cele două state se vor îmbunătăți treptat.

În același interviu, J. Kohout a arătat că relațiile comerciale dintre R. S. Cehoslovacă și Marea Britanie sînt în continuă dezvoltare. Astfel, în anul trecut, volumul exportului R. S. Cehoslovace în Marea Britanie a sporit cu 30 la sută, iar al importului din această țară, cu 50 la sută. Volumul total al schimburilor de mărfuri dintre cele două state a reprezentat în 1963 circa 140 milioane dolari.

Aspect din timpul unei manifestații pentru pace și dezarmare ce a avut loc recent în Japonia.

Descoperirea unui nou complot antiguvernamental în Irak

BAGDAD 10 (Agerpres). — Agenția France Presse anunță că la Bagdad a fost descoperit un nou complot antiguvernamental. Cinci piloți din armata irakiană au fost împușcați și mai mulți conducători ai partidului Baas din Irak, printre care și fostul prim-ministru Bakar, au fost arestați.

Ziarul libanez „Al Hayat" a publicat joi o corespondență din Bagdad în care relatează că, potrivit planului complotiștilor, avioanele militare care trebuiau să-l însoțească pînă la frontieră pe președintele Abdel Salam Aref spre conferința de la Alexandria, aveau misiunea de a bombarda aerodromul. Ele trebuiau, de asemenea, să distrugă avioanele de la baza militară din localitatea Rașid și drumurile ce duceau spre aerodromul din Bagdad. Toate acestea au fost prevenite prin descoperirea complotului cu puțin înainte de a fi pus în aplicare. El trebuia executat în după-amiaza zilei de 4 septembrie, cu o jumătate de oră înainte de plecarea președintelui irakian la Alexandria.

Conferința arabă la nivel înalt

ALEXANDRIA 10 (Agerpres). — Conducătorii statelor arabe întruniți la Alexandria au examinat joi problema „entității palestiniene", aprobînd potrivit agenției M.E.N., un proiect în acest sens prezentat de președintele Comitetului executiv suprem al „Organizației pentru eliberarea Palestinei", Ahmed Shukairy. După cum se știe, prin „entitatea palestiniană", țările arabe înțeleg gruparea refugiaților palestinieni răspîndiți în lumea arabă într-o organizație politică și militară.

Participanții la Conferința arabă la nivel înalt au trecut, de asemenea, la dezbaterea celorlalte probleme de pe ordinea de zi.

Conferința nu s-a putut termina joi seara, cum se stabilise, urmînd să continuie și vineri.

Campania electorală

Corespondență din New York

Deschiderea oficială a campaniei electorale este incontestabil evenimentul principal pe scena politică americană, el aflîndu-se, firește, și în centrul atenției presei din întreaga țară. Campania oficială a început prin cuvîntarea rostită de Lyndon Johnson, candidatul partidului democrat, în Cadillac Square din orașul Detroit, cu prilejul „Zilei muncii" (Labour day) și prin cuvîntarea rostită de candidatul partidului republican, senatorul Barry Goldwater, în orașul Phoenix, statul Arizona.

Relatările și comentariile asupra acestor cuvîntări au estompat toate celelalte evenimente din viața politică americană cu excepția, poate, a reîntoarcerii la Washington a generalului Taylor, ambasadorul S.U.A. în Vietnamul de sud, pentru a purta convorbiri cu oficialitățile americane, timp de o săptămînă.

Tema discursului rostit de președintele Lyndon Johnson a fost „Prosperitate, justiție și pace", dar el a insistat în mod special asupra temei păcii și atunci a fost cu deosebire aplaudat. El a subliniat că „armele nucleare nu se aseamănă cu altele" și, vorbind despre distrugerile pe care le-ar putea provoca un război nuclear, a spus că în prima ciocnire nucleară vor fi 200 milioane de victime omenești. „Și, cînd totul se va sfîrși — a declarat președintele — marile noastre orașe vor fi transformate în cenușă, cîmpiile noastre vor fi sterpe, industria noastră va fi distrusă, visurile noastre spulberate. Atît timp cît voi fi președinte, voi depune toate eforturile pentru a avea certitudinea că această zi nu se va ivi niciodată. Nu sînt primul președinte care vorbesc aici în piața Cadillac. Nu intenționez să fiu ultimul".

Lyndon Johnson a atacat afirmația lui Goldwater, potrivit căreia armele nucleare tactice sînt practic identice cu armele convenționale. „Nu există arme nucleare convenționale", a declarat președintele. Apoi, el s-a pronunțat în sprijinul Tratatului pentru interzicerea experiențelor nucleare în cele trei medii, calificîndu-l drept o binefacere pentru toți americanii, pentru întreaga omenire. Fără a menționa numele lui Goldwater, el s-a străduit să scoată în evidență atitudinea sa iubitoare de pace, în contrast cu atitudinea zgomotoasă a lui Goldwater.

Între timp, Goldwater a venit cu două propuneri: în cazul în care ar fi ales președinte, să se renunțe la serviciul militar obligatoriu și să se reducă impozitele cu cinci la sută anual, timp de cinci ani, sau cu 25 la sută în total. Avînd în vedere că cheltuielile militare înghit 85 la sută din buget, va fi pus, însă, în încurcătură. El va argumenta că administrația sa va aduce poporului american prosperitatea, că chiar cu reducerea impozitelor cu cinci la sută anual, veniturile bugetare vor crește.

Nimeni nu dă crezare propunerilor lui Goldwater, nici măcar oamenii de afaceri din spatele lui. Iar mulți observatori consideră că aceste propuneri nu constituie linia principală a candidatului republican. Ele servesc mai mult pentru a face impaj și, fără îndoială, senatorul va mai folosi în campania electorală și alte teme zgomotoase.

În consecință, aici se consideră că în ce privește campania electorală, începutul făcut de Johnson a fost mai bun decît cel făcut de Goldwater.

CARL MARZANI

10 septembrie 1964

Încheierea lucrărilor Conferinței miniștrilor de externe ai țărilor membre ale O.U.A.

ADDIS ABEBA 10 (Agerpres). — Conferința miniștrilor afacerilor externe ai țărilor africane membre ale Organizației Unității Africane de la Addis Abeba și-a încheiat miercuri noaptea lucrările, prin adoptarea textului rezoluției finale în legătură cu situația din Congo. Rezoluția, adoptată cu o majoritate de 27 de voturi, cuprinde următoarele prevederi: guvernul congolez este invitat să înceteze imediat recrutarea de mercenari și să-i înlăture în cel mai scurt timp pe cei aflați în prezent în Congo, în vederea găsirii unei soluții africane a problemei congoleze; primul ministru Chombe se angajează să asigure securitatea celor care ar depune armele, iar rezoluția cere „tuturor celor care participă la ostilități în Congo să înceteze luptele în vederea găsirii, cu concursul O.U.A., a unei soluții care să permită o reconciliere națională și restabilirea ordinei". S-a hotărît, de asemenea, crearea și trimiterea la Leopoldville, în Burundi și în Congo (Brazaville) a unei comisii alcătuite din reprezentanții Etiopiei, Nigeriei, Guineei, R.A.U., Somaliei, Ghanei, Voltei Superioare, Tunisiei, Kenyei și Camerunului. În sarcina comisiei se află sprijinirea și încurajarea eforturilor îndreptate spre reconciliere națională în Congo și găsirea mijloacelor de normalizare a relațiilor dintre Congo (Leopoldville) și statele vecine — Burundi și Congo (Brazzaville); rezoluția prevede, apoi, lansarea unui apel energic către toate puterile care s-au amestecat în afacerile interne ale Congoului, cerîndu-le să înceteze această acțiune; totodată, rezoluția cere tuturor statelor membre ale O.U.A. „să se abțină de la orice acțiune care ar înrăutăți situația din Congo sau ar învenina relațiile dintre Congo (Leopoldville) și statele vecine".

La votarea textului de rezoluție, șase miniștri de externe africani s-au abținut. Printre aceștia se află și Congo (Leopoldville).

Miniștrii de externe africani au mai adoptat o rezoluție separată asupra Rhodesiei de sud. Ea recomandă guvernului britanic să convoace de urgență o conferință constituțională, la care să fie invitați reprezentanții tuturor partidelor politice din Rhodesia de sud.

*

ADDIS ABEBA 10 (Agerpres). — La Addis Abeba, unde s-au desfășurat lucrările sesiunii extraordinare a miniștrilor afacerilor externe ai țărilor membre ale Organizației Unității Africane, a fost difuzată o declarație a Consiliului național de eliberare a Congoului în problema situației din țară.

Într-o conferință de presă, Davidsohn Bochelet, prim-secretar al acestui consiliu referindu-se la țelurile pe care și le propune Consiliul, e enumerat, printre altele, restabilirea suveranității, independenței naționale, libertății și democrației naționale, crearea unui guvern revoluționar popular național, folosirea tuturor bogățiilor țării de către popor.

Întîlnirile Home-Smith

LONDRA 10 (Agerpres). — Joi după-amiază a avut loc o nouă întîlnire între primul ministru britanic Douglas-Home și primul ministru sud-rhodesian, Ian Smith, în cursul căreia s-ar fi căzut de acord, potrivit agenției France Presse, asupra termenilor unui comunicat comun. Acest comunicat, care va fi dat publicității abia vineri dimineața, nu se referă la fondul discuțiilor — pretenția rasiștilor din Rhodesia de sud de a se acorda independență acestui teritoriu în condițiile menținerii dominației lor —, ci la diverse probleme generale. În problema principală, relevă observatorii, impasul continuă să fie total.

La Conferința O.N.U. pentru folosirea energiei atomice în scopuri pașnice

Perspectivele largi ale energeticii nucleare

Corespondență din Geneva

Prin ședința de miercuri după-amiază desfășurată în sala mare a Palatului Națiunilor, ședință la care au luat cuvîntul V. S. Emelianov, președintele conferinței, dr. Eklund, directorul general al A.I.E.A., și P. Spinelli, secretar general adjunct al O.N.U., au luat sfîrșit lucrările celei de-a III-a Conferințe internaționale a Națiunilor Unite pentru folosirea energiei atomice în scopuri pașnice, care s-a desfășurat la Geneva, începînd din ziua de 31 august.

Un bilanț al conferinței a fost făcut în cadrul unei ample expuneri prezentată tot în Palatul Națiunilor în ajunul închiderii ei, de către **dr. Glenn Seaborg, laureat al Premiului Nobel, șeful Comisiei americane pentru energia atomică.**

Conform aprecierii savantului american, „cea de-a treia conferință atomică internațională de la Geneva a demonstrat că colaborarea internațională trebuie să fie continuată și întărită".

Arătînd că actuala conferință constituie începutul erei energiei nucleare folosită pe scară mondială, dr. Seaborg a scos în evidență nevoile crescînde de energie ale lumii și, în special, ale țărilor în curs de dezvoltare, subliniind rolul energeticei nucleare în satisfacerea lor. Cărbunele și petrolul nu numai că nu vor putea satisface cererile de energie ale omenirii, dar întrebuințarea lor în calitate de combustibil este neraională, deoarece industria chimică modernă poate transforma aceste materii prime într-o serie de produse de valoare, necesare omului. Combustibilul nuclear va începe să înlocuiască combustibilul clasic.

Pînă în prezent, în zece țări ale lumii sînt în funcțiune centrale atomo-electrice cu o putere instalată de 5 000 megavați. În anul 1970, centralele atomice vor atinge o capacitate de 25 000 megavați, iar în anul 1980 puterea instalată a centralelor atomo-electrice, se va ridica la 150 000—250 000 megavați, după evaluările făcute de specialiștii prezenți la conferință.

În stadiul actual de dezvoltare a tehnicii nucleare, trei tipuri de reactori dau rezultate în centralele atomice în funcțiune. Este vorba de reactorii cu apă grea, cei cu gazgrafit și cei cu apă obișnuită. Au început însă lucrările de cercetare în vederea construirii unor reactori reproducători, rentabili din punct de vedere economic.

S-au făcut, de asemenea, progrese în lucrările de cercetare efectuate în problema conversiei directe a căldurii provenite din fisiunea nucleară în energie electrică. În acest sens, pot fi citate lucrările efectuate la reactorul sovietic „Romaska" și la reactorul american „S.N.A.P.".

De la cea de-a II-a conferință internațională a Națiunilor Unite pentru folosirea energiei atomice în scopuri pașnice din 1958 de la Geneva și pînă în prezent a fost acumulată o experiență bogată în domeniul reacțiilor termonucleare controlate. Doctorul Seaborg a opinat că în prezent nu putem fi absolut siguri că energia termonucleară controlată va lua o dezvoltare, deși aprecierile generale ale specialiștilor prezenți la conferință au fost că acest lucru va avea loc probabil înainte de sfîrșitul acestui secol. Rezolvarea acestei probleme va aduce omenirii o sursă inepuizabilă de energie.

În concluziile sale, savantul american a arătat că amploarea cooperării internaționale în dezvoltarea resurselor de energie electrică de origină nucleară, în decursul ultimului deceniu, este într-adevăr remarcabilă. Gradul atins de colaborarea internațională în cursul ultimului deceniu în dezvoltarea acestei noi surse de energie este fără precedent în istoria lumii, a afirmat dr. Glenn Seaborg, adăugînd că această colaborare practicată cu atîta succes în domeniul energiei atomice consolidează teza potrivit căreia știința poate servi drept teren comun tuturor națiunilor lumii. Mai departe, el a spus: Datorită unor conferințe ca aceea care se încheie acum și datorită schimburilor mai largi și mai intense, știința poate deveni un mijloc pentru a face să dispară diferendele care există între națiuni.

Conferința abia încheiată la Geneva a demonstrat o dată mai mult cît de largi sînt perspectivele de dezvoltare ale energeticii nucleare și, în același timp, cît de utilă și necesară este colaborarea pe scară internațională a savanților care lucrează în domeniul folosirii pașnice a energiei atomice.

P. DUMITRU

10 septembrie 1964.

În cîteva rînduri • În cîteva rînduri

● La Moscova a fost dată publicității declarația guvernului U.R.S.S. remisă Ministerului Afacerilor Externe al Japoniei cu privire la folosirea de către S.U.A a teritoriului Japoniei pentru acțiuni militare împotriva R.D. Vietnam (TASS).

● Între Marko Nikezici, locțiitor al secretarului de stat pentru afaceri externe al R.S.F. Iugoslavia și Harold Caccia, subsecretar de stat permanent în Ministerul britanic al Afacerilor Externe, a avut loc un schimb de păreri privind relațiile dintre cele două țări și o serie de probleme internaționale actuale. H. Caccia a fost primit, de asemenea, de Kocea Popovici, secretar de stat federal pentru afaceri externe, și de Ioje Brilei, membru al Vecei Executive Federale. (Ag.)

● *Reprezentantul la Cairo al Frontului Național de Eliberare din Arabia de sud, Ash-Shaabi, a declarat că forțele patriotice au deschis un nou front de acțiune împotriva trupelor coloniale în regiunea Havashib. În prezent, a spus el, patrioții din Federația Arabiei de sud desfășoară acțiuni pentru eliberarea patriei lor pe cinci fronturi: Radfan, Dhala, Aden, Frontul central (Dathina) și Havashib. (Ag.).*

● Președintele Indiei, Radhakrishnan, a emis un decret prin care administrația statului indian Kerala trece sub conducerea sa directă. Această măsură urmează adoptării de către Adunarea Legislativă din Kerala a unei moțiuni de neîncredere în guvernul statului. Decretul președintelui implică dizolvarea Adunării Legislative și guvernarea prin decrete prezidențiale pînă la alegerile în vederea desemnării unei noi adunări care urmează să aibă loc în februarie anul viitor. (Ag.).

● La cererea președintelui Johnson, Biroul Federal de investigații a întreprins o anchetă în legătură cu incidentele rasiale care au avut loc în ultimele săptămîni în mai multe localități din S.U.A. Scopul anchetei este să constate dacă în timpul acestor incidente au fost violate prevederile legii drepturilor civile. (Ag.).

● *Într-o declarație comună a reprezentanților partidului național revoluționar din Venezuela, a partidului Avangarda populară națională și a președintelui Centrului unic al oamenilor muncii din Venezuela, se arată că, sub pretextul luptei împotriva forțelor de eliberare națională, unități ale armatei și poliției incendiază și distrug casele și pămînturile țăranilor din statele venezuelene Falcon și Lara. (Ag.).*

● Din inițiativa Consiliului local al sindicatelor, la Yokosuka a avut loc joi un miting de protest împotriva intrării submarinelor atomice americane în porturile Japoniei. După miting, care s-a desfășurat în zona bazei maritime americane din acest port, oamenii muncii din oraș au organizat o demonstrație (Ag.).

● Parlamentul Federației Malayeze a aprobat acordarea de puteri excepționale guvernului în virtutea stării de urgență, proclamată săptămîna trecută. După exemplul Parlamentului de la Kuala Lumpur, și majoritatea din adunarea regională de la Singapore s-a pronunțat în favoarea stării de urgență. (Ag.).

● *Studenții facultății de științe juridice a universității din Lima au hotărît în unanimitate să ceară guvernului adoptarea de măsuri pentru naționalizarea zăcămintelor de țiței Brea și Parinas, exploatate de „International Petroleum Company". (Ag.).*

● La Roma a avut loc o ședință a Comitetului interministerial pentru reconstrucție (C.I.R.) din Italia, în cadrul căreia s-a discutat proiectul planului de dezvoltare pe anii 1966—1971. La sfîrșitul uneia dintre ședințele Comitetului interministerial pentru reconstrucție, ministrul bugetului, Pieraccini, a declarat că guvernul prezidat de Aldo Moro va prezenta la sfîrșitul anului raportul său asupra planului cincinal de dezvoltare economică. (Ag.)

● Președintele sud-coreean, Pak Cijan Hi, a decretat suspendarea legii privind instituirea de restricții asupra presei. El a ordonat ministrului informațiilor sud-coreean să ia „măsuri corespunzătoare" în vederea acceptării unor propuneri ale reprezentanților presei. (Ag.).

● În capitala S.U.A. au început lucrările conferinței parlamentarilor din cele 15 state membre ale N.A.T.O. După ședința inaugurală, participanții la conferință au fost invitați să viziteze diverse obiective militare ale S.U.A. (Ag.).

Redacția: Piața Scînteii, Tel. 17.60.10. Administrația: 17.60.20. Interior 1.400. Abonamentele se primesc la toate oficiile poștale, factorii poștali și difuzorii din întreprinderi și instituții. Tiparul Combinatul Poligrafic Casa Scînteii