Bibliotecă Centrală Regională Hunedoara-Deva

Proletari din toate țările, uniți-vă!

Anul XXIV — nr. 6615

4 pagini 30 bani

Sîmbătă 22 ianuarie 1966

România liberă

REDACȚIA Piața Scînteii. Telefon 17 60 10. Administrația 17 60 10. Interior 14 00. Telex: 179 — București

ORGANUL SFATURILOR POPULARE DIN REPUBLICA SOCIALISTĂ ROMÂNIA

■ 107 ani de la Unirea Principatelor Române — Pagina a 2-a

■ La aniversarea Corului Radioteleviziunii — Pagina a 2-a

■ Cazul Ben Barka — Pagina a 4-a

■ Guvernul italian și-a prezentat demisia — Pagina a 4-a

ORGANIZARE TEMEINICĂ SPRIJIN ÎN ÎNDEPLINIREA ANGAJAMENTELOR LUATE ÎN ÎNTRECEREA SOCIALISTĂ PE 1966

Avînd în vedere importanța problemelor ce decurg din organizarea temeinică a producției, pentru realizarea la timp a angajamentelor luate, redactorul nostru Cleopatra Rădulescu, în cursul zilei de ieri, a avut o discuție cu cadre de conducere de la uzinele „Semănătoarea"-București și o convorbire telefonică cu tovarășul Mihai Cantoreanu, inginer șef cu producția de la Uzina mecanică Sinaia.

Uzinele „Semănătoarea" — București

Ing. PETRE ANDRIEȘ — **director tehnic:** În acest an, potrivit cerințelor agriculturii, uzina noastră are de făcut față unor sarcini mari, complexe. **Urmează să fabricăm un nou tip de combină de cereale (C-3) cu productivitate mărită față de combina existentă C-1 și să realizăm un volum sporit de piese de schimb, aproape dublu față de anul trecut.**

În aceste condiții, organizarea producției pe baze științifice se desfășoară în uzina noastră pe trei planuri bine distincte. Eu mă voi referi la **măsurile ce afectează pregătirea fabricației. Astfel, compartimentul de concepție al uzinei a fost întărit cu specialiști bine pregătiți; au fost întocmite grafice pe faze de fabricație pentru asimilarea noilor produse precum și pentru revizuirea documentației tehnice la toate produsele ce se realizează în mod curent, în scopul îmbunătățirii lor calitative.** În această acțiune, de mare folos ne sînt, pe lîngă propunerile proprii ale specialiștilor din uzină, observațiile și sugestiile culese în timpul exploatării mașinilor.

Deoarece uzina nu va putea dispune de capacitatea necesară pentru executarea tuturor S.D.V.-urilor, cu care trebuie să fie echipată producția, s-a prevăzut extinderea colaborării, în acest domeniu, cu alte uzine din afară.

GH. OPRIȘ — **ing. șef-producție:** Reluînd ideea începută de tov. Andrieș, voi sublinia măsurile ce privesc organizarea propriu-zisă a producției. **Prima acțiune întreprinsă în acest sens a fost studierea programării trimestriale și lunare a fabricației produselor.** Din acest studiu a reieșit că o programare liniară nu ne va permite să asigurăm livrarea ritmică a produselor. Ca urmare, **fabricația anumitor produse a fost concentrată pe anumite perioade limitate, în funcție de cerințele campaniilor agricole, evident ținînd seama și de capacitățile și suprafețele de producție existente.** Concomitent, pornind de la cerința realizării unui volum mare de producție la unele sortimente, **am trecut la reorganizarea și reutilarea unui atelier de piese de schimb pentru pînzele transportoare de la combinele de cereale și la reorganizarea atelierului de debitare.**

Ing. PETRE ȘERBĂNESCU, **șef adj. al serviciului tehnic:** În sprijinul organizării științifice a producției, vine și preocuparea colectivului uzinei pentru extinderea procedeelor tehnologice noi și a lucrărilor de mecanizare. **Aplicată pentru prima oară în uzină, electronituirea va fi mult extinsă, concomitent cu sudura în mediu de bioxid de carbon. Vor fi introduse dispozitive multi-broșe, șanțe de mare tonaj etc.**

DIN ANGAJAMENTELE COLECTIVULUI UZINEI „SEMĂNĂTOAREA" BUCUREȘTI

- **4 500 000 lei la producția globală;**
- **4 000 000 lei la producția marfă vîndută și încasată;**
- **200 000 lei economii la prețul de cost prin reducerea consumurilor specifice de materiale;**
- **0,5 la sută la productivitatea muncii;**

Din care pînă la 8 Mai, în cinstea celei de-a 45-a aniversări a P.C.R.:

- **1 500 000 lei la producția globală;**
- **1 500 000 lei la producția marfă vîndută și încasată;**
- **80 000 lei la economii de materiale;**

Uzina mecanică — Sinaia

În sprijinul îndeplinirii indicatorilor economici și a angajamentelor luate, ne-a declarat tov. MIHAI CANTOREANU, în întreprindere au fost inițiate și sînt în curs de aplicare măsuri importante care privesc o mai bună organizare a producției. **Analizînd locurile înguste din procesul de producție în vederea utilizării cît mai complete a utilajului, am hotărît să redistribuim unele mașini între secții și folosind fonduri de mică mecanizare să executăm un banc de probă pentru elemenți și broșe de rodat prin autoutilare.**

Pentru creșterea producției de piese de precizie de la aparatura de injecție și a îmbunătățirii calității lor, se lucrează în prezent la reorganizarea fluxului tehnologic și la stabilirea metodelor optime de prelucrare. În scopul asigurării unor decalaje corespunzătoare de piese semifabricate și finite între secții, au fost modificate stocurile normate — prin majorări și reduceri — impuse de ciclul de fabricație al acestora.

Aplicarea unor măsuri tehnico-organizatorice încă din anul 1965, terminarea acțiunii de organizare a fabricației, prin cele 26 linii tehnologice etc. au permis colectivului uzinei ca în primele decade ale lui ianuarie să realizeze peste 61 la sută din planul lunar.

DIN ANGAJAMENTELE COLECTIVULUI UZINEI MECANICE SINAIA

- **1 000 000 lei la producția globală;**
- **1 000 000 lei la producția marfă vîndută și încasată;**
- **0,45 la sută la productivitatea muncii;**
- **300 000 lei economii la prețul de cost;**
- **700 000 lei beneficii.**

Din angajamentul anual se vor realiza pînă la 8 Mai, în cinstea celei de-a 45-a aniversări a Partidului Comunist Român, următoarele:

- **300 000 lei la producția globală;**
- **300 000 lei la producția marfă vîndută și încasată;**
- **100 000 lei economii la prețul de cost;**
- **200 000 lei beneficii;**

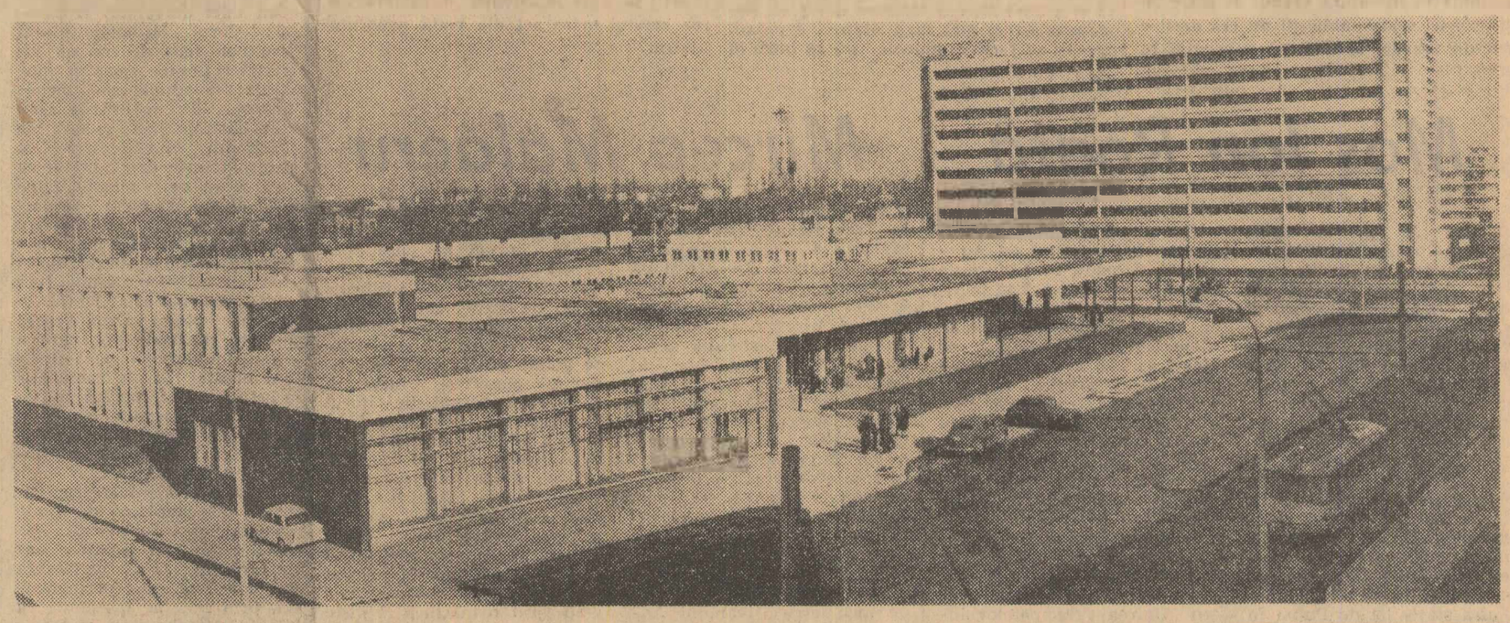

În noile cartiere ale orașelor noastre, pentru locatarii atîtor mii și mii de apartamente construite, una din primele necesități o constituie unitatea comercială. Firește, cele mai solicitate sînt magazinele care desfac mărfuri de cerere zilnică: pîine, lapte, carne, legume și fructe, produse alimentare diferite. Au căutare însă și produsele industriale, articolele electrocasnice, după cum nu poți lipsi cartierele numeros populate de o farmacie, o librărie sau de unități ale cooperației meșteșugărești.

La un interval de cinci luni după deschiderea complexului comercial A 7 din cartierul Balta Albă, un alt mare complex comercial și-a început activitatea în cartierul Drumul Taberei din București. În afara magazinului alimentar cu autoservire și a altor unități cu produse de cerere zilnică, noul complex mai cuprinde o tutungerie, o unitate de mercerie-parfumerie o librărie, o farmacie, o cofetărie și un restaurant modern. Concomitent, în cartierul Jiului-Scinteia s-a dat în folosință un al doilea complex comercial (clișeul de sus).

În acest cartier, ca și în Balta Albă, Giulești, Armata Poporului, se vor mai deschide în acest an alte numeroase magazine, unități de alimentație publică etc., însumînd o suprafață de circa 27 000 m.p. Să nu uităm nici de tipurile noi de unități denumite „supermagazine" — ce se vor deschide în cartierele Berceni-Sud, Drumul Taberei și Balta Albă — și care vor pune la dispoziția consumatorilor, în același local, atît produse alimentare, cît și produse de cerere curentă (articole de uz gospodăresc, produse cosmetice etc.). „Supermagazinele", ca și celelalte unități în care se vor introduce metode noi, moderne de servire, vor contribui desigur la mai buna aprovizionare a populației.

MIRCEA SCRIPCA

Foto: NICU VASILE

Carnet extern

„Entreprise" și mercenarii

La începutul acestei săptămîni, în apele teritoriale ale Filipinelor și-a făcut apariția silueta masivă a gigantului flotei de război a S.U.A., port-avionul cu propulsie atomică „Entreprise". După cît s-a aflat ulterior, vizita port-avionului american era întreprinsă fără ca autoritățile filipineze competente să fi fost avizate anterior.

Prezența lui „Entreprise" la baza de la Subic Bay s-a dovedit a fi cu totul inoportună. Desigur că în contextul relațiilor stabilite între S.U.A. și Filipine, în condițiile de subordonare politică și economică în care se află regimul de la Quezon City, (în Filipine există 23 de baze militare ale S.U.A. 186 societăți americane și investiții americane de 500 milioane dolari) sosirea fără autorizație prealabilă a unei nave militare americane în apele teritoriale filipineze nu constituie nici prima și probabil nici ultima încălcare a suveranității acestei țări. Dar momentul în care s-a săvîrșit această nouă încălcare, tocmai cînd se discută trimiterea unui contingent filipinez în sprijinul intervenției americane în Vietnam, a avut darul să irite și mai mult spiritele, amplificînd protestele opi-

CRACIUN IONESCU

(Continuare în pag. a 3-a)

Ședința Consiliului de Stat

În ziua de 21 ianuarie 1966 a avut loc ședința Consiliului de Stat, prezidată de tovarășul Chivu Stoica, președintele Consiliului de Stat.

Au luat parte tovarășii: Constanța Crăciun, Mihai Gere, Ilie Murgulescu — vicepreședinți ai Consiliului de Stat, Grigore Geamănu — secretarul Consiliului de Stat, Petre Borilă, Anton Breitenhofer, Ion Cosma, Constantin Drăgan, Suzana Gîdea, Athanase Joja, Cristofor Simionescu, Gheorghe Stoica, Ludovic Takacs și Iacob Teclu, membri ai Consiliului de Stat.

Au fost adoptate decrete și hotărîri privind diferite domenii ale activității de stat și obștești.

În continuare, Consiliul a rezolvat lucrări curente. (Agerpres).

Primirea de către tovarășul Nicolae Ceaușescu a președintelui Comisiei pentru relații internaționale a C. C. al U. C. I.

La 21 ianuarie, tovarășul Nicolae Ceaușescu, secretar general al Comitetului Central al Partidului Comunist Român, a primit pe tovarășul Boșko Șiljegovici, președintele Comisiei pentru relații internaționale a Comitetului Central al Uniunii Comuniștilor din Iugoslavia, care, la invitația C.C. al P.C.R., a făcut o vizită în țara noastră.

La primire, care a decurs într-o atmosferă prietenească, a participat tovarășul Mihai Dalea, secretar al C.C. al P.C.R.

A fost de față Iakșa Petrici, ambasadorul R.S.F. Iugoslavia la București.

La G. A. S. Ciorogîrla

Sporirea producției, la baza creșterii rentabilității

Încă n-au fost terminate ultimele calcule pentru întocmirea bilanțului. Dar fiecare lucrător al gospodăriei cunoaște amănunțit realizările obținute în întrecerea socialistă.

— **Anul pe care l-am încheiat,** arăta directorul unității, tovarășul MIHAI HOLHOGEA, **constituie un pas mare înainte în activitatea gospodăriei de stat Ciorogîrla.**

Nu s-au obținut oare rezultate bune și pînă acum? Ba da! Dar în 1965, ele au fost superioare anilor precedenți. **La grîu,** de pildă, de pe cele 850 hectare însămînțate, s-a strîns **o recoltă medie de 3 233 kg la hectar,** cu 783 kg mai mult decît se prevăzuse. Fondul central al statului a primit de aici, în plus, 667 tone de boabe.

Pe agenda realizărilor sînt înscrise însă și alte succese. Viticultorii, îndrumați de brigadiera Maria Nicolaie, au obținut **o producție de struguri de peste 10 000 kg la hectar.** În zootehnie, planul la producția de lapte a fost, de asemenea, îndeplinit iar sporul total de creștere în greutate a bovinelor tinere a fost depășit cu 11 000 kg.

În fiecare sector de activitate, brigadierii și muncitorii s-au dovedit buni gospodari, au prevenit risipa. În consecință, în condițiile creșterii producției, prețurile de cost sînt sub cele planificate. **Tona de grîu, de exemplu, s-a obținut cu circa 87 lei mai ieftin iar hectolitrul de lapte cu 147 lei.**

● Aplicarea diferențiată a metodelor agrozootehnice avansate ● Beneficii peste plan ● Propuneri pentru valorificarea rezervelor interne

La temelia acestor succese se află stăruitoarea preocupare a brigadierilor, mecanizatorilor și crescătorilor de animale pentru aplicarea diferențiată a regulilor agro-zootehnice avansate. Grîul, de pildă, a fost semănat în terenuri foarte bine pregătite, diferențiat fertilizate cu îngrășăminte chimice. Mecanizatorii au asigurat o densitate optimă de plante la hectar, au administrat îngrășăminte fiziale pentru creșterea mai viguroasă a plantelor, au combătut dăunătorii și excesul de apă provenită din topirea zăpezii. Diferențiat s-au aplicat metodele de lucru și în zootehnie. Hrănirea animalelor, bunăoară, s-a efectuat în raport de potențialul lor productiv, de greutatea corporală și starea fiziologică.

Oamenii au muncit, așadar cu un sporit simț de răspundere, au efectuat lucrările la timp și la un nivel calitativ superior. **La aceasta a contribuit din plin și acțiunea de concentrare și profilare a producției. Orientarea gospodări-**

Ing. V. STANCU

(Continuare în pag. 3-a)

● Inaugurarea noului local al stației de salvare din Capitală

Începînd de vineri, Capitala are o nouă stație de salvare. Stația este dotată cu 170 de autosanitare din care 60 înzestrate cu stații de radiorecepție, iar 20 vor fi utilate cu toată aparatura necesară reanimării. Clădirea dispune de un complex modern de întreținere auto, garaj, stație de alimentare cu carburanți și lubrifianți etc. Instalațiile radio și telefonice permit să se răspundă la apelurile populației, în mod simultan de la 10 pupitre ale centralei telefonice, întreținîndu-se legături telefonice și cu 50 de unități sanitare ale orașului. O instalație de teleșpicher asigură dispeceratului stației dirijarea operativă prin radio a autosanitarelor aflate pe traseu, către punctele unde prezența lor este necesară de urgență.

La inaugurarea stației au luat parte Pompiliu Sgîndăr, adjunct al ministrului sănătății și prevederilor sociale, Ion Borca, vicepreședinte al Sfatului popular al orașului București, medici șefi de raioane și activiști ai sfaturilor populare raionale cu problemele de sănătate. (Agerpres).

Foto: ION POPOVICI

NOUTĂȚILE ZILEI

● A intrat în funcțiune primul cuptor al fabricii de var de la Bîrsești

CRAIOVA. (coresp. R.l.) Primul cuptor al fabricii de var de la Bîrsești a intrat în funcțiune și primele cantități au și fost livrate întreprinderilor de construcții. Capacitatea de producție a primului cuptor este de 100 de tone în 24 de ore. În final fabrica va dispune de 6 cuptoare, care vor produce 210 000 tone de var anual.

Peste 40 de produse și tipodimensiuni noi din materiale plastice

La Fabrica chimică din Orăștie se pregătește realizarea în acest an a peste 40 de produse și tipodimensiuni noi din materiale plastice. O parte sînt piese pentru industrie, iar cealaltă bunuri de consum. Primul dintre acestea din urmă — fructieră — intră în producție zilele acestea. Se pregătește fabricația altor asemenea produse — pahare în diferite culori, compotiere, găleți, sandale pentru plaje

● Un nou microraion la Baia Mare

BAIA MARE (coresp. R.l.) In cartierul Săsar, unde s-au mutat, pînă acum, în blocuri noi peste 2 000 de familii, constructorii băimăreni au început lucrările pentru construirea unui nou microraion. Acest microraion, care se va termina în 1968, va cuprinde 3 050 de apartamente, trei școli, grădinițe pentru copii, complexe comerciale de deservire etc.

● Se dezvoltă rețeaua telefonică automată C. F. R.

La rețeaua telefonică automată interurbană a căilor ferate au fost conectate ieri complexele feroviare Roșiori de Vede și Adjud. Legăturile telefonice cu celelalte stații cuprinse în cadrul acestei rețele se obțin prin formarea la disc a numărului de apel al centralei telefonice automate CFR respective.

În prezent peste 60 la sută din stațiile C.F.R. din țară sînt interconectate la rețeaua telefonică automată a căilor ferate.

● Azi la Verona, meciul de fotbal România — Italia (tineret)

VERONA (prin telefon de la trimisul nostru) — Invitată de Federația italiană de fotbal pentru a participa la un turneu internațional alături de echipele Austriei și Italiei, reprezentativa de tineret a țării noastre a sosit la Verona vineri dimineață, cu o întîrziere de 18 ore.

După numai cinci ore de odihnă la unul din cele mai elegante hoteluri din Verona, San Pietro, fotbaliștii români s-au deplasat cu autobuzul la stadionul „Bentegodi", unde azi, în partida inaugurală a turneului, vor întîlni echipa țării gazdă alcătuită din jucători sub 23 de ani, speranțe ale fotbalului italian. A fost o

I. BOCIOACA

(Continuare în pag. 3-a)

107 ANI DE LA UNIREA PRINCIPATELOR ROMÂNE

LUPTĂTORI PENTRU UNIRE

Ideea Unirii înscrisă în paginile Regulamentului Organic din ambele Principate și susținută în literatura vremii de către poeți, istorici și alți publiciști, nu era decît ecoul de veacuri al dorinței poporului român despărțit în provincii de vitregia vremurilor.

Faptele unui moș Ion Roată din Moldova și a unui Mircea Mălăeru din Țara Românească, cei mai dîrji dintre deputații pontași au făcut ca numele lor să intre în legendă nu numai ca sprijinitori ai Unirii, ci și ca luptători pentru revendicările țărănești pe care le așteptau după înfăptuirea acestui mare act din viața poporului nostru.

Moș Ion Roată

Născut la 1806 în satul Cimpuri, ocolul Zăbrăuți, ținutul Putna, Ion Roată avea 12 ani cînd toată Vrancea s-a ridicat împotriva cotropirii ei de către boierul Iordache Rosetti Roznovanul. Continuînd lupta părinților săi, în 1843 el înlesnește trecerea unui sat întreg peste munți, în Țara Românească, pentru a-l scăpa de represiunea boierului. Constant agitator al țărănimii pentru desființarea boierescului și a celorlalte obligații feudale față de stăpînii de moșii, el devine cunoscut în ținutul Putna mai ales prin jalba țăranilor din Cîmpuri de la 19 aprilie 1856 trimisă starostiei de Putna în care se arăta starea nenorocită a țăranilor din sat cerînd desființarea obligațiilor feudale, fapt pentru care este ales deputat în Divanul Ad-hoc al Moldovei la 1857. Ca deputat pontaș el și-a făcut pe deplin datoria. În răsunătoarea jalbă pe care a semnat-o cu ceilalți deputați pontași el cerea la 9 noiembrie 1857 ca o dată cu Unirea să se îndrepte și situația clăcașilor.

Cererea de desființarea boierescului, respinsă de Adunarea formată în majoritate de proprietari, n-a fost părăsită de inimosul luptător o dată cu desființarea Divanului. Contribuind la Unire, Ion Roată se află în fruntea țărănimii locale pentru abolirea boierescului. Urmărit în 1858 el pleacă la Iași, unde este arestat, eliberat apoi pe chezășia locuitorilor din Cîmpuri. Cu ocazia perchezițiilor i s-au confiscat și buletinele oficiale între care și Buletinul nr. 3, cel mai răspîndit, care cuprindea procesul-verbal din 7 octombrie 1857. Aici era consemnată propunerea pentru „Unirea Principatelor într-un singur stat sub numele de România“.

Consătenii săi, prețuindu-l îl aleg pe rînd în consiliul sătesc din 1861, delegat în Comisia de plasă, după art. 24 al legii rurale din 1864, președinte al biroului de alegeri din 1865. Moare — la 19 februarie 1882 — „cinstit, bătrîn și sărac“, cum scrie prefectul de Putna.

Mircea Mălăeru

În aceeași perioadă, a trăit în Țara Românească Mircea Mălăeru a cărui viguroasă personalitate a devenit și ea legendară. Născut în satul Fundul Danciului, județul Ilfov, azi Mircești, raionul Urziceni, în 1857 este ales deputat în Divanul Ad-hoc al Țării Românești. Dar Divanul Ad-hoc se desființează. Într-un memoriu — din 17 ianuarie 1858 în care semnătura lui Mircea Mălăeru se află în frunte — țăranii protestează energic. Ei cer să fie și „săteanul cu drept de alegător și ales în viitoarea obștească Adunare“. Foștii deputați pontași nu vor să țină seama de măsura arbitrară de închiderea Divanului Ad-hoc și se adresează țăranilor, punînd în mișcare mase întregi. La 17 ianuarie 1859 Mircea Mălăeru este arestat. Reușește însă să fugă și-și pune în valoare întreaga sa capacitate de agitator situîndu-se în fruntea țăranilor, mobilizîndu-i spre București. Consulul austriac Eder scrie în raportul său din 20 ianuarie 1859 că: „prin foștii delegați ai țărănimii în Divanul Ad-hoc s-a acționat asupra populației de la țară și convoaie întregi se puseră în mișcare spre oraș. Unele sosiră aici, altele fură oprite pe drum de către căimăcămie“. În zilele de 22—24 ianuarie 1859 în prejma clădirii unde se hotăra soarta țării s-au adunat meseriași, lucrători, tîrgoveți și țărani din jurul Bucureștiului, printre care și Mircea Mălăeru cerînd Unirea Principatelor.

După dubla alegere a lui Cuza, Mircea Mălăeru continuă lupta, de data aceasta pentru îmbunătățirea stării țărănimii. În seara zilei de 13 decembrie 1859 este arestat și la percheziția corporală „i s-au găsit o măciucă și niște însemnări... ca un fel de proiect, ciornă și pe curat, despre chestia proprietății“. La interogatoriu el a răspuns demn „plugarii români cu toate sugrumările ce le-au suferit și le suferă încă n-au așteptat și așteaptă nici un alt timp decît numai timpul luminii, al dreptății și al înfrățirii“.

În anii următori Mălăeru continuă lupta pentru îmbunătățirea situației țăranilor.

ALEXANDRU I. GONȚA

Mișcarea culturală în slujba Unirii

Originea comună a românilor de pe ambele versante ale Carpaților a constituit o permanență în conștiința poporului român. Mărturii folclorice, în frunte cu vestita baladă *Miorița* atestă vechimea acestei fecunde idei. Secole de-a rîndul bărbați luminați au luptat cu arma sau cu pana pentru afirmarea ideii unității și pentru înfăptuirea ei. Amintind pe Mihai Viteazul și Dimitrie Cantemir, pe cronicarii Grigore Ureche și Miron Costin, pe străluciții reprezentanți ai Școlii ardelene, Samuel Micu, Gheorghe Șincai și Petru Maior, putem afirma că de-a lungul veacurilor s-a arătat necontenit că „de la Rîm ne tragem“ și că unitatea Moldovei, Valahiei și Transilvaniei a fost inseparabilă de destinul poporului român.

Niciodată Carpații sau apa Milcovului nu au fost o piedică în calea circulației unei culturi comune între provinciile românești. Prima școală de limbă națională în Țara Românească este dominată de figura transilvăneanului Gheorghe Lazăr, gazetele lui Bariț la Brașov *(Gazeta Transilvaniei și Foaie pentru minte, inimă și literatură)*, a lui Eliade la București *(Curierul românesc)*, a lui Asachi la Iași *(Albina românească)* țin o strînsă legătură între ele, fac schimburi de articole și propagă aceleași idei și sînt citite pretutindeni pe pămîntul românesc. În tipografia lui Eliade din București ce tipărea în 1838 o traducere a comisului Vasile Pogor din Iași după *Henriada* lui Voltaire, iar G. Bariț îi publica lui Eliade o listă a cărților ce se găseau în tipografia sa. De altfel, tot aci, la Brașov, se publicase de către doctorul ardelean V. Popp, o bibliografie românească veche folositoare pînă azi. Acest început este continuat cu stăruință în preajma revoluției de la 1848 și a pregătirii Unirii.

În satul Minjina, lîngă Galați, la conacul înfocatului unionist Costache Negri se adunau deseori laolaltă munteni și moldoveni. Veneau acolo V. Alecsandri, N. Bălcescu, D. Bolintineanu, Alecu Russo, A. I. Cuza. Toți între ei își ziceau *români*, înfăptuind parcă mai devreme unirea mult așteptată, puneau la cale planurile ce aveau să ducă la înfăptuirea acestui deziderat vital.

Unitatea culturală a tuturor românilor se vădea și în faptul că pe acest tărîm se exprima aceeași năzuință, se acționa în aceeași direcție: unirea națională. M. Kogălniceanu, în lecția de deschidere a cursului de istorie națională la Academia Mihăileană din Iași, acorda culturii un rol de prim ordin în evenimentele ce se anunțau. Se vorbea despre cultura eliberatoare.

Ideile și valorile culturale ce se creau neîncetat în acești ani circulau cu destulă repeziciune dintr-o provincie în alta. Cînd se reorganizează activitatea teatrală din Iași sub conducerea lui M. Kogălniceanu, C. Negruzzi și V. Alecsandri, în Moldova joacă și trupa muntenească a lui Costache Caragiale, care pune în scenă piesele originale românești. Peste cîțiva ani, în 1845, Costache Caragiale se reîntoarce în București, aducînd cu el și repertoriul moldovenesc.

Cu trecerea anilor, apar gazete care își pun tot mai deschis sarcina unirii tuturor forțelor în sprijinul mișcării naționale unitare. *Dacia literară* la 1840, își propunea să se îndeletnicească cu „producțiile românești fie din orice parte a Daciei“. Aceste apeluri aveau un profund ecou în sufletele cărturarilor români de pretutindeni și drept rezultat apropierea și colaborarea lor devenea tot mai strînsă. De aceea, în 1844 îl găsim pe munteanul Ion Ghica la Iași ca profesor la catedra de geologie și matematică și colaborator la *Propășirea*. La *Propășirea* colaborează apoi și alți munteni — Bolliac, Voinescu și mai ales Nicolae Bălcescu. Curînd, Bălcescu însuși scoate la București o publicație intitulată *Magazin istoric pentru Dacia*, la care își asociază și un transilvănean în persoana profesorului August Treboniu Laurian. Bălcescu publică aci *Puterea armată și arta militară la moldoveni* și *Despre starea socială a muncitorilor plugari în Principatele românești în deosebite timpuri*, iar A. T. Laurian va publica importantul studiu *Documente istorice despre starea politică și religioasă a românilor din Transilvania*.

În 1855 M. Kogălniceanu scoate *Steaua Dunării*, jurnalul Unirii, în care se spunea curajos că „Unirea Principatelor este dar dorința vie și logică a marii majorități a românilor“. Iar în *România literară*: V. Alecsandri „face chemare tuturor literatorilor români ca să vie în agiutor foiei sale prin scrierile lor această foaie fiind cîmpul de întîlnire frățească a tuturor talentelor din țările noastre“.

Că eforturile tuturor acestor bărbați de seamă nu au fost zadarnice o dovedesc înseși anii fierbinți ai înfăptuirii propriu zise a Unirii. Ziarul *Zimbrul* închină un întreg număr proclamării de către Divanul din Iași a *necesității Unirii — La Unire, la Unire / O strigare toți să dăm*, zice G. Sion. *Dragi Români să fim uniți* — spune Dăscălescu. V. Alecsandri, în timpul crizei vestitelor alegeri ale lui Vogoridi, scrie cîntecul *„Moldova în 1857“* care se tipărește la București, în Iași, răspîndindu-se în foi volante, iar cînd Alecsandri scrie *„Hora Unirii“*. Bolliac la București scrie un *Răspuns la Hora Unirii*.

Iată de ce Mihail Kogălniceanu avea dreptate să afirme cu toată tăria că „ființa a înfăptuit Unirea“, întrucît conștiința unității naționale devenise un bun al maselor și prin acțiunea mișcării culturale fără precedent din acești ani de la mijlocul secolului al XIX-lea, cînd de fapt se pun și bazele literaturii noastre naționale moderne.

STANCU ILIN

Popp de Szathmari — Divanul Ad-hoc

Manifestări în țară

TIMIȘOARA (coresp. R.l.). — În orașul Timișoara s-a deschis o interesantă expoziție intitulată sugestiv „Mărturii despre Unire“. Sînt expuse aci peste 100 de cărți, reviste, ziare, facsimiluri din documentele vremii și numeroase fotografii. La festivitatea de inaugurare, în prezența unui numeros public, lectorul universitar Alexandru Crișan a făcut o succintă expunere despre evenimentul istoric al Unirii.

În cadrul manifestărilor organizate în legătură cu aniversarea Unirii Principatelor Române, în comuna Topolovățul Mare a avut loc o șezătoare literară la care, un grup de scriitori timișoreni — Anghel Dumbrăveanu, Damian Ureche și Haralamb Țugui — au citit din lucrările lor dedicate acestui eveniment, iar în comuna Biled, o formație a Filarmonicii de stat „Banatul“ a prezentat un program de muzică închinată Unirii.

★

BACĂU (coresp. R.l.). La Casa de cultură din Piatra Neamț a avut loc o conferință cu tema „Unirea — etapă importantă în făurirea statului național român“, ținută de scriitorul Radu Cîrneci, redactor șef al revistei „Ateneu“. A urmat apoi o șezătoare literară, cu prilejul căreia membri ai cercului literar „George Bacovia“ au citit din operele literare închinate importantului act al Unirii.

În întîmpinarea aniversării aceluiași important eveniment, la căminele culturale din comunele Tămășeni, Dămienești și altele, din raionul Roman, au avut loc seri literare

★

GALAȚI (coresp. R.l.). — La muzeul de istorie din Galați, se află numeroase documente despre Unirea Principatelor Române. Un manuscris îngălbenit de vreme poartă semnăturile tuturor deputaților divanului Ad-hoc al Moldovei.

Breslele gălățene din acea vreme au militat activ pentru Unire. O declarație din 1856 consemnează „Vroința breslei gălățene de a se înfăptui unirea Țărilor Române“.

Pe baza documentelor și a obiectelor aflate, colectivul muzeului organizează în prezent o expoziție și un ciclu de expuneri care va înfățișa amplu documente legate de Unirea Țărilor Române.

CARNET CULTURAL

La aniversarea Corului Radioteleviziunii

Zilele trecute am fost martorii unei aniversări frumoase: Corul Radioteleviziunii împlinea două decenii de activitate. Lumea noastră muzicală s-a adunat să-l sărbătorească, iar realizările i-au fost cinstite prin acordarea Ordinului Muncii clasa I și printr-o serie de distincții ce străluceau pe piepturile multora dintre membrii ansamblului. A fost o manifestare plină de sens, relevînd, așa cum se cuvenea, strădaniile și meritele artistice ale unei formații care s-a aflat mereu în primele rînduri ale vieții noastre muzicale noi, care a crescut împreună cu înflorirea creației corale românești a actualității, îmbinînd propagarea patrimoniului clasic cu activitatea încadrată construirii culturii socialiste a poporului nostru.

Munca și talentul coriștilor, poate mai anonime decît ale soliștilor ce captivează, în chip strălucitor atenția, sînt importante prin rezultanta lor colectivă, prin permanență, prin ceea ce înseamnă ca făurire, prelungire și sedimentare de tradiție. Pentru că, dacă avem o tradiție muzicală națională cu care ne putem mîndri, este în primul rînd cea corală, care și-a avut printre înaintașii muzicii românești de astăzi pionieri pe cît de înzestrați, pe atît de entuziaști. Nivelul creației și cîntării corale actuale se cuvine, de aceea, menținut și înălțat prin eforturi neobosite, fără ca rutina sau obișnuința să fie lăsate să se cuibărească și să ucidă fiorul viu al emoției ce se impune să fie transmis neîncetat de un asemenea ansamblu. Lucrul este de fundamentală însemnătate, dat fiind că semnificația unui concert coral poate varia, în funcție de această păstrare a prospețimii de emoție, între o simplă formalitate și un eveniment artistic cu răsunet profund și îndelungat.

Corul Radioteleviziunii ne-a obișnuit, în genere, cu o muncă artistică de bună calitate și amintirea, permanent vie, a audierii multora din capodoperele coral-simfonice ale mai-marilor muzicii universale este strîns legată de participarea însuflețită a acestui ansamblu. Dar mai este și munca, migăloasă și exigentă, dusă în studiourile de înregistrări pentru înzestrarea fonotecii permanente a Radio-ului cu repertoriul bogat și variat necesitat de emisiunile zilnice, de propagarea noilor creații ale compozitorilor noștri, de popularizarea peste hotare — prin schimburile permanente de benzi — a tezaurului de ieri și de azi al creației corale românești. Este o muncă mare și dusă permanent „la înaltă tensiune“, pentru care corului i se cuvine din plin recunoștința publicului larg, dar și a compozitorilor ce au avut adesea mulțumirea să-și audă lucrările purtate spre inimile celor mulți de un asemenea interpret colectiv, pe cît de entuziast, pe atît de competent.

Programul a cuprins lucrări românești, în care am aflat și două prime audiții: *Cocorul* de Ion Chirescu, pe versuri de Cicerone Theodorescu a avut acea desfășurare muzicală lină și firească cu care ne-au obișnuit creațiile acestui maestru, iar *Omagiu lui Eminescu* de Doru Popovici, pe versuri de George Călinescu a impresionat prin sensibilitatea armonică cu valențe înnoitoare, printr-un lirism rafinat și totodată substanțial, demn de izvorul literar al inspirației compozitorului.

Am ascultat și piese din repertoriul universal și ne-am bucurat de diversitatea stilistică pe care dirijorul Carol Litvin și corul au arătat că o pot reliefa, de la Orlando di Lasso pînă la Ravel. În acest domeniu însă, cerințele și perspectivele sînt nelimitate. De la o asemenea fază de dezvoltare înainte, Corului Radio i se poate pretinde să abordeze sistematic capodoperele literaturii corale clasice și în special ale secolelor marii polifonii *a cappella* — un tezaur de negrăită frumusețe, care de abia de aci înainte așteaptă să fie dezvăluit publicului nostru. Este o sursă generoasă de înnoire a peisajului vieții noastre muzicale, care poate și trebuie să fie folosită din plin.

ALFRED HOFFMAN

Cîntec și dans din Albania

În sala teatrului C. C. S., artiștii albanezi din Ansamblul de stat de cîntece și dansuri au cules binemeritate aplauze pentru programul ce l-au prezentat. Împletind cîntecul și dansul, ei au arătat cîteva din comorile artei lor populare, redate cu talent și expresivitate de un colectiv bine pregătit care, în ciuda tinereții sale, a dovedit maturitate artistică și experiență scenică.

Totul se desfășoară sub semnul unei simplități cuceritoare, a dorinței de a prezenta „ca de la sursă“ valorile folclorice. Spectacolul reușește să releve și o altă latură a artei populare, aceea a fanteziei în crearea costumelor tradiționale devenind, în același timp și o paradă a portului popular, remarcabil prin varietate, prin bun gust în execuția cusăturilor, a potrivirii culorilor. Scena se transformă astfel într-un adevărat desen, cu culori ce încîntă ochiul.

În execuția unei orchestre compuse doar din cîteva instrumente sau pe ritmul unei singure tobe, grupurile de dansatori și dansatoare evoluează grațios, fie în dansul ciobanilor din Corabi, fie în dansul alegoric „Sărbătoare în sat“ sau cel al culegătorilor de castane. Dansul vulturilor simbolizînd bărbăția se remarcă printr-o ingenioasă montare, dansatorii executînd mișcările cu brațele întinse spre spate, întocmai unor aripi vulturești. Merită de asemenea subliniată execuția aleasă a dansului fetelor din satul Dardha îmbrăcate în costume cu alternanță de roșu cu negru.

Ansamblul dispune de un mănunchi de cîntăreți valoroși pe care sala i-a rechemat de multe ori la rampă. Artista Lucia Miloti este o interpretă lirică ce dispune de un puternic dramatism. Qemal Kertusha este interpretul prin excelență al cîntecelor vesele, transmise totodată printr-o gestică plastică. Naille Hoxha este interpreta cîntecelor cu inflexiuni, iar Vaçe Zela este o tumultuoasă cîntăreață, năvalnică întocmai unui torent de munte. Felicitări i se cuvin de asemenea lui Gjonni Athanas, posesorul unei voci înalte, calde și puternice, deosebit de frumoase.

Artiștii albanezi au inclus în programul lor muzical și dansuri românești. Am auzit un autentic „Trandafir de la Moldova“ și un „Pavele, Pavele“, am urmărit un excelent dans executat după o suită de cîntece românești cu danastori în port popular românesc.

Primul contact cu publicul nostru al artiștilor albanezi s-a bucurat de prețuirea spectatorilor.

CONST. SIRBU

Pe ecrane

„PROCESUL DE LA NÜRNBERG“

o producție a studiourilor americane

Scenariul: ABBY MANN — Regia: STANLEY KRAMER

Cu: SPENCER TRACY, BURT LANCASTER, RICHARD WIDMARK, MARLENE DIETRICH, MAXIMILIAN SCHELL, JUDY GARLAND, MONTGOMERY CLIFT

Film distins cu:
— Premiul Oscar 1962 pentru cel mai bun scenariu
— Premiul Oscar 1962 celui mai bun actor Maximilian Schell.

• Memento • Memento • Memento • Memento • Memento • Memento •

SIMBĂTĂ
22
IANUARIE
1966

Soarele răsare la 7 h 44'
Soarele apune la 17 h 10'
— 22 + 343

teatre

Cu cine mă bat (spectacol prezentat de Teatrul muncitoresc C.F.R.): sala Palatului, ora 19,30; **Țara surîsului**: Teatrul de operetă (14.80.11), ora 19,30; **Vlaicu Vodă**, ora 14,30: și **Oameni și șoareci**, ora 20: Teatrul Național „I. L. Caragiale“, sala Comedia (14.71.71); **O femeie cu bani**, ora 16 și **Întîlnire cu îngerul**, ora 20: Teatrul Național „I. L. Caragiale“, sala Studio (15.15.53); **A doua dragoste** (spectacol prezentat de Teatrul de stat din Constanța): Teatrul „Lucia Sturdza Bulandra“, sala din b-dul Schitu Măgureanu, ora 20; **Troilus și Cresida**: Teatrul de comedie (16.64.60), ora 20; **Un tramvai numit dorință**, ora 15,30: Teatrul „Lucia Sturdza Bulandra“, sala din b-dul Schitu Măgureanu (14.60.60); **Sfîntul Mitică Blajinul**: Teatrul „Lucia Sturdza Bulandra“ sala Studio (12.74.50), ora 19,30; **Scaunele**, ora 16 și **Omul care și-a pierdut omenia**, ora 20: Teatrul „C. I. Nottara“ (15.93.02); **Dactilografii. Cu tot soarele pe masă**: Teatrul Mic (14.70.81) ora 19,30; **Rădăcini**: Teatrul „Barbu Delavrancea“ (12.94.23), ora 20; **Doisprezece oameni furioși**: Teatrul evreiesc de stat (21.36.71) ora 20; **Băiatul și vîntul** ora 15 și ora 17: Teatrul „Țăndărică“ sala din str. Academiei (15.87.37); **Doctorul Aumădoare**, ora 15 și **Eu și materia moartă**, ora 20.30; Teatrul „Țăndărică“, sala din Calea Victoriei; **Revista dragostei**: Teatrul „C. Tănase“, sala Savoy (15.56.78), ora 20; **Cu muzica e... de glumit**: Teatrul „C. Tănase“, sala Victoria (15.04.18), ora 20; **Mereu mai sus**: Ansamblul artistic al C.C.S. (13.13.00), ora 20; **Bal mascat și... acrobat**: Circul de stat (11.01.20), ora 19,30.

cinematografe

Vizita: Patria (11.86.25), orele 9,45 — 12 — 14,15 — 16,30 — 19 — 21,15; **Duminică la ora 6**: Victoria (16.28.79), orele 10 — 12 — 14 — 16 — 18,15 — 20,30; Flamura (23.07.40), orele 10 — 12 — 16 — 18,15 — 20,30; Excelsior (18.10.88), orele 10 — 12 — — 14 — 16,15 — 18,30 — 20,30; **Procesul de la Nurnberg**: Republica (11.03.72), orele 9,30 — — 13 — 16,45 — 20,15; Sala Palatului, ora 18,30; **Trageți în Stanislas!**: București (15.61.54), orele 9,15 — 11,30 — 13,45 — 16,30 — 18,45 — 21; Giulești (17.55.46), orele 10.30 — 14,30 — 16,30 — 18,30 — 20,30; Gloria (Aleea I.O.R. nr. 9), orele 10 — 12 — 14 — 16 — 18,15 — 20,30; Tomis (21.49.46), orele 9,30 — 11,30 — 13,30 — 16 — 18,15 — 20,30; Miorița (14.27.14), orele 9,45 — 12 — 14,15 — 16,30 18,45 — 21; **Învățătorul din Vigevano**: Luceafărul (15.87.67), orele 9 — 11,15 — 13,30—15,45 — 18 — 20,15; Feroviar (16.22.73), orele 9 — 11,15 — 13,45 — 16,15 — 18,45 — 21; **Ultimul miliardar**: Capitol (16.29.17), orele 9,30 — 11,45 — 14 — 16,30 — 18,45 — 21; Grivița (17.08.58), orele 9,45 — 12 — 14,15 — 16,30 — 18,45 — 21; **Înfrățirea între popoare** (17.31.64), orele 10 — 15,45 — 18 — 20,15; **Femeia în halat**: Festival (15.63.84), orele 10 — 12 14,15 — 16,30 — 18,45 — 21; Modern (23.71.01), orele 10 — 12 — 14.15 — 16,30 — 18.45 — 21; **Trei surori**: Central (14.12.24), orele 10 — 12,15 — 15 — 17,30 — 20; Melodia (12.06.88), orele 10 — 12,30 — 15,30 — 18 — 20,30; **Catifeaua neagră**: Lumina (16.23.35), orele 9,45 — 11,45 — 13,45 — 16 18,15 — 20,30; Aurora (35.04.66), orele 10 — 12 — 14 — 16,30 — 18,30 — 20,30; **Camera albă**: Union (13.49.04), orele 15,30 — 18—20,30; Unirea (17.10.21), orele 16 — 18,15 — 20,30; **Dincolo de barieră**: Doina (16.35.38), orele 11,30 — 13,45 — 16 — 18,15 20,30 și Program pentru copii: ora 10: Popular (35.15.17), orele 10.30 — 16 — 18,15 — 20,30; **Colina**: Buzești (15.62.79), orele 10 — 12.30 — 15 — 17,30 — 20; **Copii îndrăzneți**: Cotroceni (15.62.56), orele 16 — 18,15 — 20,30; **Tatăl soldatului**: Dacia (16.26.10), orele 9—15 în continuare, 17 — 19 — 21; Arta (21.31.86), orele 10 — 12.15 — 15,30 — 17,45 — 20; **Fata lui Bube**: Bucegi (17.05.47), orele 10 — 12,30 — 15 — 17,45 20,30; Lira (31.71.71), orele 15,30 16 — 18 — 20,30; **Îndrăznețul Pardaillan**: Crîngași (17.38.81), orele 15,45 — 18 — 20; **Oameni și drapele**: Cosmos (35.19.15), orele 16 — 19; **Muncile lui Hercule**: Flacăra (21.35.40), orele 10 — 15,30 — 17,45 — 20; Volga (11.91.26), orele 9,45 — 12 — 14,15 — 16,30 — 18,45 — 21; **800 de leghe pe Amazoane**: Vitan (21.39.82), orele 15 — 17 — 19 — 21; **De-aș fi... Harap Alb**: Munca (21.50.97), orele 10,30 — 16,30 — 18,30 — 20,30; **Expresul Paris-München**: Moșilor (12.52.93), orele 15 — 17 — 19 — 21; Progresul (23.94.10), orele 15,30 — 18 — 20,15; **Amintiri din copilărie**: Viitorul (11.48.03), orele 15 — 17 — 19 — 21; **În compania lui Max Linder**: Colentina (35.07.09), orele 14 — 16 — 18 — 20; Rahova (23.91.00), orele 16 — 18,15 — 20,30; **Credeți-mă oameni**: Floreasca (12.28.30), orele 10,30 — 13 — 16 — 18,15 — 20,30; **Așa**: Drumul sării (3128.13), orele 16 — 18 — 20; **Ultima cavalcadă spre Santa Cruz**: Pacea (31.32.52), orele 11 — 16 — 18 — 20; Ferentari (23.17.50), orele 16 — 18 — 20; **Program de filme documentare**: Timpuri Noi (15.61.10), orele 10 — 21 în continuare. **Bătălia pentru apa grea**: Cinemateca, orele 10 — 12 — 14.

radio

DUMINICĂ 23 IANUARIE

PROGRAMUL I: 6: Știri; 6,05: Concert de dimineață; 7: Radiojurnal; 7,15: Muzică ușoară; 7,40: Interpreți de folclor; 8,13: Muzică ușoară; 8,30: Teatru la microfon pentru copii; 9,30: Muzică din operete; 10: Emisiune pentru sate; 10,40: Muzică ușoară; 11: Știri; 11,05: Muzică populară; 11,30: Pagini muzicale de mare popularitate; 12: De toate pentru toți; 13: Radiojurnal; 13,13: Mic dicționar de muzică ușoară; 14,15: Muzică populară; 15: Muzică ușoară; 15,15: Varietăți muzicale; 16: Concertul nr. 1 în Re major de Paganini; 16,32: Cîntă Nicolae Nițescu; 16,45: Noutăți din folclor; 17: Cîntă orchestra Clebanoff; 17,15: Recital Arta Florescu; 17,40: Muzică ușoară; 18: Știri; 18,03: Radio-atlas; 18,15: Noutăți duminicale; 18,30: Muzică din opere; 18,45: Amintirile caselor. „Inscripții din anii Unirii“; 19: Cîntecul săptămînii; 19,10: Concert folclloric; 19,30: Muzică ușoară; 19,55: Melodia zilei; 20: Radiojurnal; 20,15: Teatru la microfon „În zilele Unirii“, de Tudor Șoimaru; 21,25: Muzică de dans; 22: Radiojurnal; 22,25: Dans și grație; 23,07: Festival european „Salzburg 1965“; 23,52: Știri.

PROGRAMUL II: 6: Miniaturi distractive; 6,30: Știri; 6,35: Emisiune de folclor; 7: Muzică din operete; 7,30: Radiojurnal; 7,50: Formația „Santa Cruz“; 8: Clubul voioșiei; 8,30: Muzică populară; 9: Cîntece de pretutindeni; 9,30: Muzică de balet; 10,15: Muzică din opere; 10,30: Știri; 10,35: Balade și jocuri populare; 11: Concertul corului și orchestrei simfonice a Filarmonicii de stat „George Enescu“; 13,18: Concert de prînz; 14: Radiojurnal; 14,10: Muzică ușoară; 14,30: Cine știe cîștigă; 15,15: Muzică ușoară; 15,30: Luminile rampei; 16: Muzică populară; 16,30: Știință, tehnică, fantezie; 17: Muzică din operetele lui Lopez; 17,15: Connie Francis; 17,30: Întîmplările neobișnuite ale lui Gruia Grozovanu; 18: Jocuri populare; 18,20: Cîntece; 18,45: Allain Barrière; 19: Buletin de știri; 19,03: Vă invităm la dans; 19,45: Emisiune literară; 20,15: Romante; 20,35: Muzică de dans; 21: Radiojurnal; 21,15: Orchestra Nighi Owles; 21,35: Arthur Rubinstein; 21,50: Seară de dans; 22,30: Muzică din operă; 23: Știri; 23,10: Continuăm dansul; 0,52: Știri.

PROGRAMUL III: 16: Știri; 16,05: Muzică simfonică; 17,20: Opera „Plateea“ de Rameau; 19,10: Pagini de muzică contemporană românească; 19,30: Știri; 19,35: Jazz; 20: Seară de muzică franceză de cameră; 21,30: Radiojurnal; 21,40: Muzică corală clasică; 21,59: Școala muzicală vieneză modernă.

televiziune

Ora 15 — 16,15 și 18 — 18,55: Campionatul european de patinaj viteză — transmisie de la Deventel — Olanda; 19: Jurnalul televiziunii (I); 19,15: Știți să desenați copii? „Domnul Goe“; 20: Teleenciclopedie; 21: Documente despre Unire; 21,30: Teatru în studio: „Aventură nocturnă“ de Sean O'Casey; 22,45: Cîntă formația Paul Ghenter; 23,10: Jurnalul televiziunii (II). Buletin meteorologic.

cum va fi vremea

Pentru zilele de 23, 24 și 25 ianuarie, vremea în general umedă și în încălzire ușoară. Cerul va fi mai mult noros. Vor cădea precipitații locale, mai frecvente în sudul țării. Minimele vor fi cuprinse între minus 8 și plus 2 grade, izolat mai coborîte, iar maximele între minus 4 și plus 6 grade. Ceață locală.

Cu hotărîrea de a duce mai departe succesele obținute

Ședințe cu activele din construcții din regiunile țării

În regiunile țării și în orașul București au avut loc în ultimele zile consfătuiri ale lucrătorilor din construcții în vederea pregătirii primei lor consfătuiri pe țară. În cadrul acestora s-au analizat rezultatele obținute în ultimii ani în acest important domeniu de activitate, precum și sarciniile care se desprind pentru noua etapă de activitate începută în acest an.

Numeroși participanți au reafirmat hotărîrea constructorilor de a activa cu perseverență pentru accelerarea ritmului de execuție în vederea scurtării duratei de realizare a construcțiilor, pentru darea lor în folosință înainte de termenele prevăzute în grafice, în bune condițiuni și cu eficiență economică sporită. În acest spirit au fost formulate numeroase propuneri din care spicuim cîteva :

ORAȘUL BUCUREȘTI : Gheorghe Neculau, director general în Ministerul Industriei Chimice . „Propun ca în cadrul institutelor de proiectare să se acorde o atenție deosebită problemelor privitoare la protecțiile anticorosive".

Octavian Bîrsan, director tehnic în D.G.C.M. din cadrul Sfatului popular al orașului București : „În cadrul Ministerului Industriei Construcțiilor de Mașini ar fi necesar să la ființă o direcție generală a utilajelor de construcții care să se ocupe cu proiectarea, asimilarea și execuția dispozitivelor și utilajelor din acest sector.

REGIUNEA GALAȚI : Alecu Stan, președintele comitetului executiv al sfatului popular orășenesc Galați. „Este necesară o conlucrare mai bună a ministerelor și a altor instituții centrale care au de executat lucrări industriale sau social-culturale în orașul Galați."

Arhitectul **Octavian Chivu**, directorul D.S.A.P.C. Galați. „Ar fi indicat să se asigure decalajul corespunzător între activitatea de proiectare și cea de construcții. Lipsa de timp suficient pentru studii arhitectonice a făcut ca unele proiecte să nu țină seama, decît în mică măsură, de specificul local, să imite unele proiecte tip, cu totul departe de arhitectura locală."

Pentru sporirea eficienței investițiilor, participanții la consfătuire au mai propus ca în calculul productivității muncii să se includă și termenul de dare în folosință a obiectivelor, lucru trecut cu vederea pînă în prezent.

REGIUNEA BANAT : ing. **Gh. Deheleanu.** „Propun crearea de eșaloane independente, mecanizate complet, pentru o serie de lucrări cu un mare volum de muncă cum sînt terasamentele. Ar fi necesară studierea posibilităților de fabricare în țară a unor utilaje ca : betoniere de capacitate mică acționate cu motoare cu combustie internă, cilindri compresori vibratori și altele."

Ing. **Sigismund Horvat.** „Propun acordarea unui spor de vechime pentru constructori, care va asigura o mai mare stabilitate a cadrelor în acest sector de muncă."

REGIUNEA OLTENIA : ing. **Mircea Georgescu**, director general la I.S.C.M.-Craiova. „Ar fi necesară revizuirea actualului sistem de calcul al productivității muncii în construcții, care nu are în vedere problemele legate de analiza și planificarea factorilor care condiționează creșterea productivității muncii, asigurarea comparabilității datelor în diferite perioade etc.".

REGIUNEA SUCEAVA: Inginerul **S. Buiumovici** de la grupul 4 construcții Suceava. „Pentru îmbunătățirea aprovizionării cu materiale ar fi necesară înființarea unor depozite intermediare între trusturi. De asemenea, ar fi indicat ca C.S.C.A.S. să înființeze un serviciu de redistribuire a utilajelor grele din cadrul trusturilor regionale de construcții."

REGIUNEA DOBROGEA : Ing. **Mircea Herbei** de la I.C.H. a propus : Tipizarea tîmplăriei metalice și de beton armat ; pregătirea maiștrilor și tehnicienilor în școli unde să se țină prelegeri referitoare la metodele noi în construcție și la organizarea șantierelor ; să se prevadă și pentru maiștrii nou școlarizați o perioadă de stagiar.

★

Aceste propuneri, precum și numeroase altele vor face, desigur, obiectul unui studiu aprofundat în vederea găsirii unor noi metode și soluții menite să ducă la îmbunătățirea continuă a activității în construcții.

Zăpada căzută în aceste zile a cerut gospodarilor orașului București eforturi deosebite pentru curățirea străzilor în vederea asigurării unei circulații normale. În clișeu : Ieri pe bulevardul Magheru. Foto : NICU VASILE

Adunare consacrată comemorării lui Constantin David

Vineri după-amiază, în sala Teatrului C.C.S. din Capitală a avut loc o adunare publică, organizată de Comitetul orășenesc București al P.C.R. și Institutul de istorie a partidului de pe lîngă C.C. al P.C.R., consacrată comemorării a 25 de ani de la asasinarea mișelească de către legionari a lui Constantin David, activist de seamă al Partidului Comunist Român.

Au luat parte tovarășii Alexandru Drăghici, membru al Comitetului Executiv și al Prezidiului Permanent al C.C. al P.C.R., secretar al C.C. al P.C.R., Virgil Trofin, secretar al C.C. al P.C.R., membri ai C.C. al P.C.R., reprezentanți ai unor instituții centrale și organizații obștești, vechi militanți ai mișcării muncitorești, activiști de partid, membri ai familiei celui comemorat, muncitori din întreprinderile bucureștene, oameni de cultură din Capitală, ziariști.

Despre lupta și activitatea desfășurată de Constantin David pentru libertatea poporului, împotriva terorii burghezo-moșierești, a vorbit Ion Turcu, membru supleant al C.C. al P.C.R.

Pentru cauza dreaptă a partidului și a poporului muncitor, pentru viitorul luminos al patriei scumpe — a spus vorbitorul — s-au jertfit numeroși luptători comuniști și antifasciști, acoperind cu glorie nepieritoare drumul eroic străbătut de P.C.R. de-a lungul a două decenii de luptă ilegală.

Unul dintre acești eroi, de la a cărui asasinare mișelească de către legionari se împlinesc zilele acestea două decenii și jumătate, este și Constantin David.

Visurile și idealurile pentru care a luptat și s-a jertfit Constantin David, ca și numeroși alți militanți revoluționari și patrioți, și-au găsit împlinirea în zilele noastre — a spus vorbitorul. Partidul Comunist Român dă o înaltă prețuire tradițiilor glorioase de luptă ale poporului nostru, militanților săi revoluționari, celor ce s-au jertfit eroic pentru cauza clasei muncitoare, veteranilor mișcării noastre revoluționare.

Cel mai înalt omagiu adus lui Constantin David și tuturor revoluționarilor care au contribuit prin jertfa lor la făurirea României socialiste îl constituie înfăptuirea obiectivelor însuflețitoare stabilite de Congresul al IX-lea al P.C.R., pentru dezvoltarea multilaterală a patriei și ridicarea ei pe culmile tot mai înalte ale civilizației. (Agerpres)

Îmbunătățirea sistemului de valorificare a legumelor și cartofilor

Printr-o recentă Hotărîre a Consiliului de Miniștri au fost stabilite noi măsuri privind îmbunătățirea sistemului de valorificare a legumelor, cartofilor timpurii și de vară, în vederea stimulării producției și mai bunei aprovizionări a populației și industriei. În hotărîre se arată că fondul de stat la aceste produse va fi format din producția unităților agricole de stat, din produsele contractate sau achiziționate de la cooperativele agricole, de la membrii acestora și producătorii individuali, de către organizațiile comerțului de stat, ale cooperației de consum, de întreprinderile subordonate Ministerului Industriei Alimentare și Ministerului Comerțului Exterior. Restaurantele, cantinele și alți consumatori colectivi pot cumpăra legume și fructe direct, pe cale contractuală, de la cooperativele agricole și prin achiziții de la membrii acestora și producători individuali.

Cooperativele agricole, care încheie contracte, beneficiază de credite pe termen lung pentru investiții și de credite pe termen scurt pentru producție, precum și de avansuri bănești, combustibili și energie termică sub formă de abur și apă încălzită pentru nevoile de producție, pentru construirea de răsadnițe și sere. La o serie de produse și pentru anumite perioade se stabilesc prețuri ferme. Pentru a stimula producerea de legume în perioadele deficitare sînt prevăzute prețuri corespunzătoare la legumele livrate. Pentru produsele destinate exportului în stare proaspătă sau conservate prin frig, cumpărate în condițiile de calitate prevăzute, se vor plăti producătorilor prime peste prețurile de contractare și achiziție. De asemenea, se vor plăti prime pentru cantitățile de caise, piersici, vișine, cireșe și căpșuni necesare producției de compoturi pentru export, precum și pentru mazăre, fasole verde și castraveți cornișon, livrați la export în stare conservată.

Organizațiile și întreprinderile contractante, se arată în hotărîre, vor prelua peste cantitățile prevăzute în contract legumele obținute în plus de pe suprafețele contractate oferite de producători. Pentru asigurarea unei mai mari cantități de legume în timpul iernii, organizațiile, întreprinderile și unitățile contractante pot lăsa în custodie la producători, cu acordul acestora, legumele contractate sau achiziționate, plătindu-le în afara prețurilor de cumpărare cheltuielile de conservare stabilite împreună.

O serie de alte măsuri se referă la sarcinile ce revin ministerelor și altor organizații în vederea îmbunătățirii condițiilor de transport a legumelor și fructelor, atît în privința ambalajelor, organizarea operativă a transporturilor, cît și asigurarea unor mijloace de transport specializate.

Contractele privind livrarea de legume, cartofi timpurii și de seră încheiate anterior acestei hotărîri sînt valabile pînă la expirarea lor, producătorii beneficiind de avantajele noii reglementări începînd cu producția anului 1966 (Agerpres).

Vizita în țara noastră a președintelui Comisiei pentru relații internaționale a C. C. al U. C. I.

La invitația Comitetului Central al Partidului Comunist Român, între 18 și 21 ianuarie a făcut o vizită în țara noastră tovarășul Boșko Șiljegovici, membru al Comitetului Central al Uniunii Comuniștilor din Iugoslavia, președintele Comisiei pentru relații internaționale a C.C. al U.C.I.

Oaspetele a fost primit la Direcția relații externe a C.C. al P.C.R., unde au avut loc convorbiri cu privire la relațiile dintre cele două partide, a vizitat obiective economice și social-culturale din orașul București, regiunile Ploiești și Brașov. În ziua de 21 ianuarie, tovarășul Mihai Dalea a oferit o masă în cinstea oaspetelui.

În aceeași zi, ambasadorul R.S.F. Iugoslavia la București, a oferit un cocteil la care au participat tovarășul Mihai Dalea și activiști ai C.C. al P.C.R.

Sporirea producției, la baza creșterii rentabilității

(Urmare din pag. I)

ei spre cultura cerealelor și producția de lapte, adîncirea specializării au dus la creșterea competenței brigadierilor, mecanizatorilor și crescătorilor de animale, la sporirea productivității muncii. Rodnica lor activitate s-a finalizat la sfîrșitul anului în realizarea unui beneficiu de circa 600 000 lei.

Succesele de pînă acum stimulează colectivul acestei unități agricole în direcția **tot mai raționalei gospodăriri a pămîntului, a tuturor mijloacelor materiale și financiare.**

— Indicatorii de plan, arăta brigadierul CONSTANTIN TĂNASE, **pot fi nu numai îndepliniți dar și depășiți.**

Propria experiență ne dovedește că pe unele parcele am obținut cîte 5 000 kg grîu sau porumb la hectar. Rezultă că nivelul producției poate să urce. Cu o condiție : în aplicarea agrotehnicii să ținem seama și mai mult de cerințele plantei și de particularitățile solurilor noastre.

Este necesară totodată reducerea în continuare a prețului de cost. Spre a face o economie mai substanțială în acest an vom extinde pînă la 100 la sută recoltatul mecanic al porumbului. În același scop, vom adapta la cultivatoare niște aripioare pentru a înlătura prașila manuală, (pe rînd) la cultura porumbului.

Brigadierii, mecanizatorii, crescătorii, în frunte cu comuniștii, în lumina hotărîrilor Congresului al IX-lea și ale Plenarei C.C. al P.C.R. din 11—12 noiembrie 1965, au subliniat — cu ocazia luării angajamentelor în întrecerea socialistă — nu numai rezervele, dar și posibilitățile concrete pentru valorificarea lor mai rapidă, mai economică. Planul de măsuri tehnico-organizatoric a fost astfel completat cu propuneri valoroase.

— Pentru creșterea potențialului productiv al pămîntului, a spus ION DOBRE, secretarul comitetului de partid, **este necesar să folosim cu mai multă chibzuință îngrășămintele naturale și chimice, îndeosebi pe terenurile irigate. Spre a se face inofensivă seceta și a se dubla producția la hectar, să extindem irigarea, cu posibilități locale, pe cel puțin 100 hectare ce se vor cultiva cu porumb și pe încă 15 hectare cultivate cu viță de vie.**

Pentru dezvoltarea succeselor în domeniul creșterii animalelor au fost, de asemenea, prevăzute măsuri eficiente. Astfel, **în scopul creșterii și asigurării ritmicității producției și micșorării cheltuielilor de producție s-a stabilit să se facă o nouă grupare a animalelor și o furajare în funcție de producția dată, să se extindă irigarea culturilor de lucernă pentru sporirea producției de masă verde, să se introducă adăparea automată a animalelor și mulsul mecanic.**

Îndeplinirea acestor prevederi este în curs. În ateliere, mecanizatorii se străduiesc să repare la timp toate tractoarele și mașinile agricole, dînd o deosebită atenție calității. În magazii se condiționează semințele și se iau probe de semințe ce se trimit la laboratorul de analiză pentru verificarea puterii de germinație. Pe ogoare, se transportă zilnic zeci de tone de îngrășăminte naturale. Toate acestea oglindesc hotărîrea de a spori aportul acestei unități la formarea fondului central de produse al statului și de a reduce prețul de cost al produselor.

Ing. V. STANCU

Consemnări

NU DE MULT liniile troleibuzelor din Capitală s-au îmbogățit cu încă două : 87 și 91. De fapt practic numai cu una, deoarece traseele acestor troleibuze sînt identice. Măsura poate că este bună pentru statisticile I.T.B. Pentru călători însă ar fi fost mai bine introducerea în partea de sud a orașului a două linii de troleibuze care să nu difere numai ca număr, ci și ca trasee.

■

O SURPRIZĂ plăcută pentru bărbați : la Fabrica de confecții din Curtea de Argeș a început să se producă, pentru prima oară, haine din p.v.c. espandat, în diferite culori. Bineînțeles că astfel de haine se vor produce și pentru femei, avînd gulerul din tricot și fiind căptușite cu țesătură de lînă sau din mătase.

■

PROFITÎND de iarnă, orașul Constanța își face retușurile necesare ca în primăvară să apară vizitatorilor săi mai frumos, așa cum i-a obișnuit în ultimii ani. Am sugera edililor orașului, tot prinși cu treburi gospodărești, să-și facă timp și pentru un lucru mărunt dar care, pentru cei străini de oraș, produce bătaie de cap : numerotarea imobilelor de pe străzi. Un singur exemplu : pe strada Tomis — arteră centrală — la cîțiva pași de Piața Ovidiu, pe stînga, întîlnești nr. 7. Mai sus, după ce treci de nr. 19, (17 lipsește din succesiunea normală) pe clădirea din colț întîlnești inscripția : „Strada Tomis nr. 7" — iar după aceea numerotarea urmează normal. După nr. 23 te întîlnești cu nr. 17. Curioasă logică aritmetică ! La prima vedere, însă, lasă impresia de neglijență și e păcat.

■

CINE ȘTIE unde se găsesc în București ilustrate care să prezinte diferite aspecte ale orașului într-un peisaj de iarnă, e rugat să ne anunțe telefonic. Sîntem amatori — și exprimăm de fapt o dorință a mai multor cititori — chiar și de un schimb de ilustrate, oferind încîntătoare peisaje primăvăratice sau nu mai puțin încîntătoare ilustrate în splendidele culori ale toamnei

ACTUALITATEA INTERNAȚIONALĂ

Două propuneri de amendamente la constituția S. U. A.

Într-un mesaj adresat Congresului, președintele L. B. Johnson a propus două amendamente la constituția Statelor Unite. Primul preconizează ca membrii Camerei Reprezentanților să dețină mandatul pentru o perioadă de patru ani, în loc de doi ani. În argumentarea sa, președintele a accentuat că prin dublarea duratei mandatului, membrii Camerei Reprezentanților vor avea posibilitatea să se ocupe mai intens de activitatea legislativă. Potrivit sistemului actual, aceștia sînt obligați ca la fiecare doi ani să participe la îndelungate campanii electorale, în vederea realegerii lor.

Amendamentul respectiv prevede totodată ca alegerile pentru Camera Reprezentanților să se desfășoare concomitent cu alegerile prezidențiale.

Unii comentatori sînt de părere că prin dublarea duratei mandatului și prin reducerea cheltuielilor impuse de campaniile electorale, administrația urmărește să obțină bunăvoința corpului legislativ față de unele proiecte de legi inițiate de președintele S.U.A.

Al doilea amendament propune abolirea colegiului electorilor. Cu prilejul alegerilor prezidențiale, alegătorii americani votează — la fiecare patru ani — pentru desemnarea celor 538 de „mari electori" care, la rîndul lor, constituiți în colegiul electorilor, aleg, cîteva săptămîni mai tîrziu, pe președintele și vicepreședintele S.U.A. Potrivit tradiției, fiecare mare elector are obligația morală de a vota pentru candidatul ales indirect de cetățenii din statul pe care-l reprezintă. Dar constituția nu-l obligă să facă aceasta, așa că au fost cazuri cînd marii electori n-au respectat voința majorității cetățenilor. În cazul cînd colegiul electorilor nu alege pe candidatul care a obținut majoritatea voturilor exprimate de cetățeni, atunci alegerile sînt anulate și Camera Reprezentanților este aceea care alege pe președinte. De exemplu, dacă în 1960 marii electori din statele din sud n-ar fi respectat tradiția și s-ar fi pronunțat pentru o a treia persoană, alta decît J. Kennedy sau R. Nixon, atunci candidatul democrat, J. Kennedy n-ar fi obținut majoritatea colegiului electorilor și alegerea președintelui ar fi trecut în sarcina Camerei Reprezentanților. Pe de altă parte, sistemul actual permite unui candidat care n-a întrunit majoritatea voturilor cetățenilor să fie totuși ales președinte de către colegiul electorilor, cu condiția ca să fi obținut majoritatea numai în statele care dau cei mai numeroși mari electori. În anul 1888, Benjamin Harrison, care a obținut mai puține voturi din partea cetățenilor decît adversarul său, Grover Cleveland, a fost totuși ales președinte de către colegiul electorilor cu 233 voturi, față de 168 voturi contra.

Declarația secretarului general al P. C. din Spania

PRAGA 21. — Corespondentul Agerpres, Al. Liță, transmite : În cadrul unei conferințe de presă, organizată la clubul Uniunii ziariștilor din Praga, Santiago Carrillo, secretar general al P.C. din Spania, a înfățișat unele aspecte ale situației din țara sa, ale luptei oamenilor muncii conduși de partid împotriva dictaturii fasciste, pentru libertăți democratice, pentru o viață mai bună. El a arătat că drept urmare a luptei forțelor progresiste din Spania și a protestelor opiniei publice mondiale, teroarea franchistă a scăzut în intensitate, numărul deținuților politici s-a micșorat.

În încheiere, secretarul general al P.C. din Spania s-a referit la necesitatea unor alegeri libere, democratice în care poporul să-și spună singur cuvîntul în legătură cu regimul pe care îl dorește. Alegerile democratice și formarea unui regim parlamentar, chiar cu prețul unei monarhii trecătoare, a arătat Carrillo, este singura cale pe care poate merge Spania. În aceste alegeri, Partidul Comunist ar lupta pentru instaurarea unei democrații, atît în domeniul politic, cît și în cel economic și ar colabora în acest scop și cu alte partide democratice.

Memorandumul U.R.S.S. adresat lui U Thant

NEW YORK 21 (Agerpres). — După cum anunță agenția TASS, reprezentantul permanent al U.R.S.S. la O.N.U., a înaintat secretarului general, U Thant, un memorandum în care, după ce arată că U.R.S.S. este insuficient reprezentată în Secretariatul O.N.U., exprimă speranța că secretarul general va lua „măsurile necesare pentru a îndrepta situația intolerabilă în legătură cu repartizarea funcțiilor în organele O.N.U.".

„Entreprise" și mercenarii

(Urmare din pag. 1-a)

niei publice din această țară împotriva încercărilor ce se fac de a o integra în politica de război a S.U.A. din sud-estul asiatic.

În raportul adresat lui Ferdinand Marcos, președintele Republicii, însuși ambasadorii filipinezi, întruniți zilele trecute într-o conferință la Manilla, au ținut să scoată în evidență desele încălcări ale acordului militar dintre S.U.A. și Filipine — care în ultimă instanță constituie încălcări ale suveranității filipineze. Raportul ambasadorilor precizează că printre violările acordului americano-filipinez figurează : intrarea în apele Filipinelor a navelor militare atomice ale S.U.A., recrutarea ilegală de personal filipinez de către autoritățile militare americane ca și utilizarea monedei filipineze în bazele închiriate Statelor Unite.

Vizita neanunțată a lui „Entreprise" a avut efectul gazului turnat peste foc în tensiunea ce domnește în jurul trimiterii de trupe filipineze în Vietnam. Fără îndoială că declarația de acum două zile a președintelui Marcos că „guvernul american nu exercită nici o presiune asupra Filipinelor" pentru ca ele să trimită soldați în Vietnam nu constituie doar o simplă coincidență cu protestele ce i-au fost înaintate în legătură cu încălcările suveranității filipineze. Cît despre sublinierea pe care președintele Marcos a ținut s-o facă că acești soldați filipinezi nu sînt „mercenari" iar trimiterea lor se efectuează în urma „hotărîrii" conducătorilor Filipinelor ea a fost dezmințită chiar de declarațiile unui senator american. Senatorul Wayne Morse, a arătat că guvernul american presează Filipinele să trimită în Vietnam trupe care urmează a fi înarmate, echipate, și finanțate de către S.U.A. Ceea ce, oricît s-ar încerca să se dezmintă tot a trupe mercenare seamănă, cum de altfel și „vizitei" lui „Entreprise", nu i se poate da altă interpretare decît aceea reală, adică o încălcare a suveranității filipineze.

CRACIUN IONESCU

ÎN 24 DE ORE

Sosirea ministrului comerțului exterior și inter-german al R.D. Germane

Vineri la amiază a sosit în Capitală Sölle Horst, ministrul comerțului exterior și inter-german al R. D. Germane, care va semna Acordul între guvernele Republicii Socialiste România și Republicii Democrate Germane, privind livrările reciproce de mărfuri pe perioada 1966—1970.

La sosire în Gara de Nord, oaspetele a fost întîmpinat de Gheorghe Cioară, ministrul comerțului exterior, alți membri ai conducerii ministerului, funcționari superiori din Ministerul Afacerilor Externe. De asemenea, erau prezenți Ewald Moldt, ambasadorul R. D. Germane la București precum și Fritz Leucht, adjunct al ministrului comerțului exterior și inter-german, care a condus, din partea germană tratativele de la București în vederea semnării Acordului.

Cu același prilej, ambasadorul R.D. Germane a oferit miercuri seara un cocteil.

Deschiderea expoziției „Imagini din Olanda"

La Casa de cultură a I.R.R.C.S. din Capitală s-a deschis vineri expoziția „Imagini din Olanda", în care sînt oglindite, prin intermediul a peste 100 de fotografii, aspecte din viața și realizările poporului olandez, frumusețile acestei țări, obiective industriale etc.

La vernisaj au luat cuvîntul Octav Livezeanu, vicepreședinte al Institutului român pentru relațiile culturale cu străinătatea și Joost B. Haverkorn van Rijsewijk, ministrul Olandei la București.

★

Fabrica de mobilă „IPROFIL" Rădăuți a produs cea de a 35 000-a garnitură. În același timp au intrat în producție încă două tipuri de mobilă, pe lîngă cele cinci care se fabrică în prezent : o garnitură de hol și o cameră pentru tineret.

★

Aseară a sosit în București, venind de la Istanbul, un grup de 140 de turiști turci, primul care ne vizitează țara. Oaspeții vor parcurge în cadrul unei excursii, Valea Prahovei, îndreptîndu-se apoi spre Brașov și împrejurimile pitorești ale acestuia unde vor participa și la un program folcloric.

★

ERATĂ : În interviul nostru cu Gh. Constantinescu, directorul Editurii științifice, publicat în pagina a 2-a la rubrica „Carnet cultural", s-a strecurat o greșeală din vina redacției. În rîndurile 23 și 24 se va citi : *„....„Dacii" de H. Daicoviciu"* — în loc de : *„....„Dacii" de Acad. C. Daicoviciu".*

Loto

La tragerea Loto din seara zilei de 21 ianuarie 1966 au fost extrase din urnă următoarele numere :

64 24 57 13 66 8 40 22 63 49

Premii suplimentare : **1 23 77**
Fond de premii : 918.694 lei

SPORT

Azi la Verona, meciul de fotbal România — Italia (tineret)

(Urmare din pag. I)

simplă vizită de numai cîteva minute, care ne-a oferit prilejul să admirăm frumosul stadion cu o capacitate de 50 000 de locuri, construit anul trecut. Cîmpul de joc era acoperit în întregime cu fîșii din material plastic suspendate pe tuburi tot din același material, prin care circula tot timpul aer cald. Grație acestor măsuri de precauțiune luate de organizatori, gazonul se va prezenta în condiții excelente, cu toate că la Verona a căzut în ultimele zile cea mai mare cantitate de zăpadă înregistrată aici în ultimii 5 ani.

Fotbaliștii noștri s-au antrenat vineri timp de o oră pe vechiul stadion din localitate. La antrenament au fost prezenți numeroși ziariști, precum și operatori ai televiziunii italiene, care au făcut un scurt film prezentat vineri seara telespectatorilor.

Partida de astăzi dintre Italia și România va fi condusă de arbitrul francez Lacoste. Echipa noastră va intra pe teren în următoarea alcătuire : Constantinescu, Sătmăreanu, Boc, Grăjdeanu, Mocanu, Dobrin, Ștefănescu, Matei, Frățilă, Cuperman, Moldoveanu.

I. BOCIOACA

ȘTIRI

TENIS DE MASĂ. Aseară sala sporturilor de la Floreasca a găzduit dubla întîlnire internațională de tenis de masă dintre echipele reprezentative ale României și U.R.S.S. În ambele meciuri, victoria a revenit reprezentanților noștri: la masculin scorul a fost de 5-0, iar la feminin de 3-1. Astăzi după-amiază de la ora 17 au loc meciurile turneului individual.

BIATLON. — Ieri în împrejurimile Predealului au început întrecerile campionatului republican de biatlon. Proba individuală de 20 km a fost cîștigată în mod surprinzător de C. Carabela (A.S.A. Brașov) cu rezultatul de 1h 27'36" (1' penalizare) urmat de N. Bărbășescu (A.S.A. Brașov) 1 h 28'25" (4' penalizare) și Gh. Vilmoș (Dinamo Brașov) 1 h 33'28" (7' penalizare). Astăzi este zi de odihnă. Duminică se desfășoară proba de ștafetă 3 x 7,5 km.

ATLETISM — Cunoscutul atlet australian Ron Clarke a încercat o tentativă de doborîre a recordului său mondial în proba de 10 000 m. Tentativa a avut loc pe stadionul din Hampton, o localitate situată în apropiere de Melbourne. Recordmenul mondial a terminat cursa cu o tură și jumătate avans înaintea celorlalți concurenți, dar nu a realizat decît timpul de 28'41" (recordul mondial este de 27' 39" 4/10.)

ACTUALITATEA INTERNAȚIONALĂ

Guvernul italian și-a prezentat demisia

● Respingerea în parlament a unui proiect de lege guvernamental a fost considerată ca avînd o semnificație politică generală

ROMA 21. Corespondentul Agerpres, Giorgio Pastore, transmite: Vineri după-amiază, primul ministru, Aldo Moro, a prezentat președintelui Republicii Italia, Giuseppe Saragat, demisia guvernului său. Președintele republicii a acceptat cererea de demisie sub rezerva de a da un răspuns definitiv în urma consultărilor pe care le va întreprinde sîmbătă. El a cerut lui Aldo Moro să asigure în continuare rezolvarea problemelor curente ale guvernului.

Hotărîrea de a demisiona a fost luată în ultima ședință a Consiliului de Miniștri, de vineri dimineața, cînd s-a discutat situația creată în urma respingerii în parlament a proiectului de lege cu privire la organizarea învățămîntului preșcolar de stat.

Joi seara, după cum se știe, guvernul a fost pus în minoritate cu prilejul votării în parlament a proiectului de lege amintit. În favoarea proiectului au votat 221 de deputați, iar împotrivă s-au pronunțat 250 de deputați. La vot au participat numai 471 din cei 630 de membri ai camerei. După cum s-a calculat, mai mult de 100 de deputați din partidele de coaliție au votat împotriva proiectului de lege

În ședința de vineri dimineață a guvernului, Aldo Moro a apreciat că votul în parlament asupra proiectului de lege privitor la învățămîntul preșcolar, are o semnificație politică generală, punct de vedere căruia i s-au alăturat și ceilalți membri ai guvernului. Astfel, problemele care trebuiau să se rezolve printr-o simplă remaniere vor fi acum discutate din nou, de reprezentanții celor patru partide din coaliție (democrat-creștin, socialist, social-democrat și republican). Se vor analiza îndeosebi politica externă a Italiei și programul economic care trebuia să fie aplicat de guvern într-un termen de cîteva luni.

Sîmbătă urmează ca președintele republicii, Saragat, să aibă primele consultări cu personalități politice italiene, în vederea formării noului guvern. Primii care vor discuta cu Saragat sînt: Terracini, fost președinte al Adunării Constituante, Gronchi, fost președinte al republicii, Parri și Leone, foști prim-miniștri și alții. În cercurile politice italiene se apreciază că deși consultările încep imediat după demisia lui Moro, se prezintă perspectiva unei crize de lungă durată

Iarna în Europa

LONDRA 21 (Agerpres). — Frigul care bîntuie în prezent în Europa continuă să perturbeze circulația generală, precum și activitatea parțială în unele țări. Astfel, în Marea Britanie din cauza frigului mii de muncitori n-au putut să se deplaseze la locul de muncă, iar sute de persoane au fost spitalizate din cauza fracturilor sau luxațiilor suferite în urma căderilor pe gheață. După cum anunță agenția Associated Press, la Oslo s-a înregistrat timpul cel mai friguros în Norvegia din ultimii 132 de ani. În Suedia, temperatura variază între minus 35 și minus 38 grade Celsius și se apreciază că Suedia n-a mai cunoscut asemenea frig din anul 1881.

SAIGON: S-AU ÎMPUȘCAT ...DIN GREȘALĂ

SAIGON 21 (Agerpres). — Potrivit știrilor transmise de corespondenții agențiilor de presă americane, un grup de soldați sud-coreeni care patrulau vineri pe străzile Saigonului, au deschis prin surprindere focul asupra unor clădiri. O patrulă americană, care venea din partea opusă, auzind schimbul de focuri, s-a grăbit să răspundă.

Martorii oculari au relatat că, ambele părți au tras nu numai asupra clădirilor dar și una împotriva celeilalte. Pînă la sfîrșit s-a dovedit că soldații sud-coreeni au deschis focul din greșală.

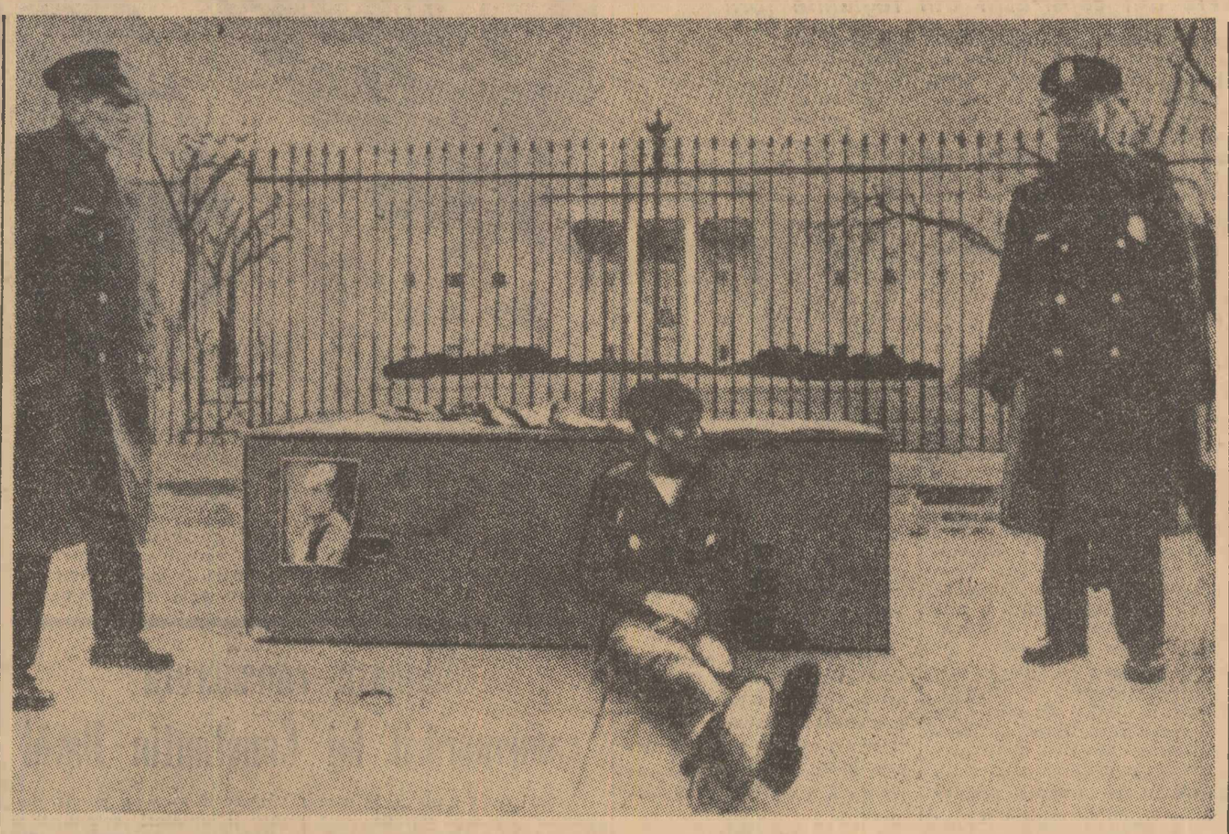

ÎN FAȚA CASEI ALBE

În dosul grilajului de fier din fotografie se află Casa Albă. În fața lui, un coșciug cu un portret și, alături de el, un tînăr, flancat de doi polițiști. Tînărul se numește Leslie Hill Bayless și e din localitatea Falls Church. Portretul de pe cosciug e al studentului negru, Samuele Younge de la universitatea din Tuskegee (Alabama), asasinat recent de rasiști.

Tînărul cu coșciugul face parte dintr-un pichet, instalat în fața Casei Albe de către cei circa 600 de militanți ai „Comitetului studențesc de coordonare a acțiunilor nonviolente“ care au demonstrat recent aici, împotriva punerii în libertate, sub cauțiune, de către autoritățile locale din Alabama, a unui alb, acuzat de asasinarea lui Samuele Younge, demonstrație desfășurată sub lozinca: „asasinarea militanților pentru drepturile civile trebuie considerată o crimă federală“. O parte din participanții la demonstrație au fost arestați. Aceiași soartă a avut-o și tînărul Leslie Hill Bayless. Polițiștii l-au reținut pentru... „comportare necuviincioasă“.

În cîteva rînduri

● **SESIUNEA** Comitetului Executiv al Federației Mondiale a Tineretului Democrat și-a început lucrările la Nicosia. Pe ordinea de zi: măsuri în vederea întăririi solidarității cu poporul și tineretul vietnamez împotriva agresiunii americane și pregătiri în vederea celei de-a 7-a adunări a F.M.T.D. Participă și o delegație a Uniunii Tineretului Comunist din țara noastră condusă de Vasile Nicolciolu, secretar al C.C. al U.T.C.

● **TREI CINCIMI DIN TERITORIUL LAOSULUI**, cu o populație de peste un milion, sînt controlate de Armata de eliberare a poporului laoțian, se arată într-un ordin de zi emis cu prilejul împlinirii a 17 ani de existență a acestei armate.

● **GUVERNELE R.S.F. IUGOSLAVIA ȘI S.U.A.** au făcut un schimb de note, privind amendamentul la acordul încheiat între ele la 22 noiembrie 1965. Potrivit amendamentului, cantitatea de grîu pe care S.U.A. o vînd către R.S.F. Iugoslavia sporește la 1 350 000 tone. Plata se va face în dolari.

● **LA MOSCOVA** a fost semnat un acord comercial sovieto-japonez pe cinci ani (1966—1970), care prevede că volumul schimbului de mărfuri dintre cele două țări va atinge 2 miliarde 250 milioane dolari. A fost semnat și acordul referitor la comunicații aeriene directe Moscova-Tokio.

GENERALUL MOHAMMED MUSA, comandantul-șef al forțelor armate pakistaneze, a sosit vineri la Delhi, pentru a discuta probleme legate de traducerea în viață a prevederilor Declarației de la Tașkent.

● **ÎNTR-O CONFERINȚĂ DE PRESĂ**, secretarul de stat Dean Rusk a anunțat ieri că S.U.A. au cerut unor aliați să le acorde ajutor militar suplimentar în războiul pe care-l duc în Vietnamul de sud.

● **MARI INUNDAȚII** au fost provocate de ploile abundente căzute în ultima vreme în nordul Argentinei. În unele zone, nivelul apelor rîului Parana a depășit 5 metri. În provincia Santa Fe au rămas fără adăpost 10 000 de persoane.

Coincidențe rhodesiene

Cîteva fapte survenite în ultimele zile în problema rhodesiană aduc elemente în plus care facilitează răspunsul la problema pusă de observatori după recenta conferință a Commonwealthului de la Lagos: care este sensul amînării obținute de Anglia?

Cei trei deputați laburiști britanici care au vizitat recent Rhodesia s-au întors la Londra cam... șifonați: întîlnirea lor cu cei 300 de rasiști ai lui Ian Smith care au ținut să... asiste la conferința de presă organizată de ei la Salisbury, a lăsat urme care nu i-au scăpat caricaturistului Franklin, de la ziarul Daily Miror. Ceea ce desenatorul a omis însă să semnaleze este că reîntoarcerea celor trei din Rhodesia a fost... precipitată de ordinul de expulzare emis de autoritățile rhodesiene. În concluzie, ei nu pot fi decît de acord cu inscripția de pe panourile purtate de omul din caricatură: „E mai bine să stai acasă“, „Turismul în țară este cel mai bun“...

E vorba de fapte care atestă că intenția atribuită guvernului Wilson de a negocia cu rasiștii din Rhodesia nu se bazează pe simple zvonuri ci că s-au și întreprins, în acest sens, primii pași concreți. După ce delegația celor trei deputați laburiști și-a încheiat vizita plină de aventuri penibile în Rhodesia iar plecarea, la Salisbury a ministrului pentru relațiile cu Commonwealthul, Arthur Bottomley, a fost amînată, la Londra a sosit „pe neașteptate“ Sir Hugh Beadle, judecătorul suprem din Rhodesia, pentru convorbiri cu oficialitățile britanice.

Unele ziare au atras atenția asupra insistenței cu care s-a accentuat, atît la Londra cît și la Salisbury, că Sir Hugh este un cunoscut „adversar al regimului rebel din Rhodesia“, că el nu este „un reprezentant al lui Ian Smith pe lîngă autoritățile britanice“ și că n-a venit în Anglia cu vreo misiune primită „pe cale particulară“, de la guvernanții rhodesieni. Fapt este, însă, că de cînd se află în capitala Marii Britanii, Beadle a avut mai multe convorbiri secrete cu premierul britanic. Agenția Reuter anunță că după cea de a treia, de joi, Wilson a prezidat o reuniune a cabinetului său la care se pare că au fost dezbătute ultimele elemente intervenite în evoluția problemei rhodesiene pentru ca apoi, ziarul Guardian să afirme că Beadle i-ar fi recomandat șefului guvernului britanic reluarea „dialogului“ cu Ian Smith, „întrucît a sosit timpul“.

Interesant de semnalat este faptul că tocmai cînd Beadle pleca la Londra, premierul rasist al Rhodesiei a declarat, într-un interviu radiotelevizat, că e gata să înceapă tratative cu Marea Britanie „în orice moment“, accentuînd însă că ele nu pot avea loc decît în condițiile menținerii independenței unilateral declarate a Rhodesiei.

Și tot concomitent cu vizita lui Sir Hugh Beadle în capitala Angliei s-a răspîndit vestea că premierul britanic pregătește o „ofensivă de pace“ cu privire la Rhodesia. Ulterior s-a aflat amănuntul că această „ofensivă“ ar urma să fie întreprinsă într-un „front unit“ de către toate cele trei partide reprezentate în parlamentul britanic și că cei trei lideri ai acestora — respectiv Harold Wilson, Eduard Heath și Joe Grimond — urmează să se întrunească duminică pentru discutarea problemei, împreună cu Beadle.

Și iată, încă o coincidență: anunțarea noilor sancțiuni împotriva Rhodesiei, pe care urma s-o facă, la sfîrșitul acestei săptămîni premierul Wilson au fost amînate pînă la reluarea dezbaterilor Parlamentului, la 25 ianuarie.

O serie de personalități africane au subliniat că Wilson n-a făcut nici un secret din faptul că mobilul „ofensivei“ sale (care include, firește, și negocieri directe cu rasiștii rhodesieni) este „reîntoarcerea Rhodesiei la legalitatea constituțională“, ceea ce nu implică transferul puterii maselor africane. Cu alte cuvinte se preconizează restabilirea rînduielilor anterioare „rebeliunii“ lui Smith față de metropolă. În nici un caz instaurarea în Rhodesia a unui regim emanat din alegeri, pe baza principiului „un om — un vot“.

Or, cei patru milioane de africani din această țară au arătat clar că ei vor continua lupta pentru o reală independență a Rhodesiei.

A STANCIU

GRECIA: Proiectul de lege privind sporirea impozitelor respins de Comisia financiară a Parlamentului

ATENA 21. — Corespondentul Agerpres, C. Alexandroaie, transmite: Comisia financiară a Parlamentului grec a respins proiectele de lege guvernamentale privind sporirea impozitelor. Deputații E.R.E. și cei ai Partidului progresist (de dreapta) au refuzat să participe la discuții și la vot, iar deputații partidului Uniunea de Centru și E.D.A. au votat contra. În favoarea proiectului s-au pronunțat numai deputații guvernamentali. Dezbaterile generale în parlament asupra acestui proiect de lege vor începe la 27 ianuarie.

În urma faptului că la Atena au început să circule zvonuri despre o eventuală demisie a guvernului, a fost publicat un comunicat oficial în care se subliniază printre altele, că „administrația consideră stabilitatea sa ca absolut sigură“. În același timp, vicepreședintele guvernului, Tsirimokos, a făcut o declarație într-un cadru restrîns, în care, potrivit ziarului „Mesimvrini“ se arată că „guvernul se clatină, dar nu se prăbușește“.

Proiectilul atomic „pierdut“ în Spania încă nu a fost găsit

MADRID 21 (Agerpres). — Cercetările efectuate în sudul Spaniei pentru recuperarea unuia din proiectilele atomice aflate la bordul bombardierului american B-52 în momentul în care acesta s-a prăbușit, ca urmare a ciocnirii în plin zbor cu un alt avion, continuă cu o intensitatea sporită. Noi unități militare americane și spaniole au fost trimise în regiunea amintită, efectivul trupelor care participă la cercetări ridicîndu-se în prezent la 1 000 de oameni. Cercetările s-au extins și asupra unei zone marine pe o distanță de 20 de kilometri depărtare de țărm. În regiune au sosit scafandrii de la baza aeronavală americană de la Rota, precum și două vedete ale marinei americane, echipate cu aparataj necesar detectării radiațiilor atomice submarine.

MOSCOVA
D. Poleanski l-a primit pe N. Guină

MOSCOVA 21 (Agerpres). — Dmitri Poleanski, prim-vicepreședinte al Consiliului de Miniștri al U.R.S.S., l-a primit la 21 ianuarie pe Nicolae Guină, ambasadorul României, în legătură cu plecarea sa definitivă din U.R.S.S. A avut loc o convorbire care s-a desfășurat într-o atmosferă prietenească.

Cazul Ben Barka

Un mandat de arestare internațional a fost lansat de judecătorul de instrucție francez, Zollinger, care instruiește afacerea Ben Barka, împotriva ministrului de interne al Marocului, generalul Oufkir și a doi din colaboratorii săi, comandantul Dlimi, director adjunct al siguranței naționale și Chtouki, șeful serviciului special marocan. Cu aceasta, implicațiile internaționale ale răpirii liderului „Uniunii naționale a forțelor populare“, organizație de opoziție din Maroc, iau, după părerea observatorilor, o întorsătură cu consecințe importante.

● Evenimentele se precipită
● Istoricul unei afaceri dubioase

PLANUL UNUI FILM ȘI FILMUL UNUI PLAN

Prin dezvăluirea rolului pe care doi înalți funcționari ai serviciului de contraspionaj francez l-au avut în acest caz și prin moartea lui Georges Figon, considerat cel mai important complice în răpirea lui Ben Barka, evenimentele s-au precipitat, scoțînd la iveală dedesubturile acestei lovituri a cărei anchetare durează de două luni și jumătate.

Agenția France Presse precizează că „un mandat de arestare internațional“ poate fi executat în statele care au semnat acorduri internaționale în acest sens. Agențiile de presă subliniază că, întrucît nu este vorba de persoane particulare, ci de un membru al unui guvern și de funcționari superiori, faptul ia o semnificație extrem de gravă, întrucît, este posibilă o criză între Paris și Rabat.

Care este scenariul acestei afaceri, așa cum rezultă el din relatările publicate de agențiile de informații și de presa internațională?

În vara anului trecut, Philippe Bernier, jurnalist și Georges Figon — fost condamnat pentru furt, apoi devenit editor și actor — au luat legătură cu Ben Barka, pentru a-i propune realizarea unui film, „Basta“, cu caracter anticolonialist. Planul acesta, potrivit mărturiilor, a fost conceput cu scopul de a-l atrage pe Ben Barka într-o cursă. Se știe că în Maroc liderul „Uniunii naționale a forțelor populare“ fusese condamnat la moarte în contumacie.

În septembrie, Bernier și Figon se întîlnesc cu numiții Chtouki și Lopez, (șef de escală la Orly și agent francez de contra-informații), la Paris, de unde primii doi pleacă la Cairo spre a lua contact cu Ben Barka, urmați fiind, cu alt avion, de cel de-al treilea. După unele mărturii, Figon avea misiunea de a pune o valiză cu explozibil în camera liderului marocan dar n-a făcut-o de teamă. Urmează alte întîlniri la Geneva, la care ia parte din umbră Chtouki și asupra cărora Lopez raportează superiorilor săi din S.D.E.C.E. (Serviciul de contra-informații francez).

Urmează întîlnirea de la 29 octombrie, care este și data răpirii lui Ben Barka. Sosit cu avionul de la Geneva, el coboară la Orly, și împreună cu un prieten, tînărul istoric marocan Azemmouri, se duce la locul întîlnirii.

LA LOCUL ÎNTÎLNIRII

La locul întîlnirii, Ben Barka era așteptat de o „onorabilă“ companie: în afară de Figon și Lopez, erau prezenți Souchon și Voitot, ofițeri de poliție iar, în apropiere, de cîțiva membri ai bandei lui Jo Attia (cunoscut gangster francez, pe atunci în închisoare) numiții Le Ny, Palisse și Boucheseiche.

Oprit de cei doi polițiști care se legitimează, Ben Barka este invitat într-un automobil al poliției, spunîndu-i-se că trebuie să vorbească cu „patronul“. La început, el crede că este vorba de expulzarea sa din Franța de către organe oficiale. Pe drum, i se spune însă că s-a aranjat un contact între el și reprezentanți ai guvernului marocan.

Dus cu automobilul la vila lui Boucheseiche, din apropierea capitalei, Ben Barka va aștepta într-o cameră sosirea „patronului“, în timp ce Lopez pleacă la Paris și ia contact telefonic cu Dlimi și cu ministrul de interne marocan, generalul Oufkir, anunțîndu-i că „a sosit coletul“.

A doua zi, Dlimi, director adjunct al siguranței marocane, sosește la vila lui Boucheseiche, unde, potrivit interviului lui Figon publicat de revista franceză L'Express, se decide transportarea lui Ben Barka la locuința lui Lopez. În timp ce cinci membri ai bandei lui Jo Attia luptă să-l lege pe Ben Barka pentru a-l transporta, sosește și generalul Oufkir.

În stare gravă, schingiuit cu un pumnal maghrebin, el este dus la Lopez într-o pivniță, este legat de un cazan al sistemului de încălzire centrală și, potrivit aceloraşi mărturii, în scurtă vreme omorît.

CÎND UN COMPLICE SE DUCE SINGUR LA POLIȚIE

Fratele victimei, sesizat de cercuri marocane din Paris prin intermediul lui Azemmouri care fugise în momentul acostării lui Ben Barka, adresează a treia zi poliției franceze o plîngere. Ancheta începe foarte discret fără ca rezultate răsunătoare să fie date publicității. Dar la 3 noiembrie, Lopez se prezintă din proprie inițiativă autorităților care după multe ore de interogatoriu îl declară arestat.

Depozițiile lui Lopez făcute, după cum remarcă presa, cu multă abilitate, prezintă la început lucrurile ca și cum inculpatul n-ar fi știut nimic despre adevăratul caracter al cazului. Abia după o săptămînă de cercetări și anchete, iese la iveală că cei doi polițiști care l-au oprit pe Ben Barka nu erau travestiți, cum se credea la început, ci erau ofițeri de poliție autentici.

Între timp, este inculpat numitul El Mahi, „student“ marocan la Paris, în realitate ofițer în poliția Marocului și nepotul ministrului de interne, care a fost tot timpul amestecat în pregătirea loviturii.

FIGON. INVIZIBIL DAR VORBĂREȚ ȘI ALTE MISTERE

Interesant este faptul că, deși implicat în această afacere și avînd cunoștință de cele mai multe din firele ei, Figon nu atrage atenția presei decît mai tîrziu iar mandatul de arestare împotriva lui este emis abia în ziua de 18 noiembrie. În aceeași zi sînt emise mandate împotriva celorlalți membri ai bandei, Pallisse, le Ny Dubail.

Pînă în ziua morții sale, Figon, afirmă ziarele, a stat la Paris. Publicația „Minute“ i-a luat chiar un interviu, înregistrat și pe bandă de magnetofon; după ce istorisește momentele principale ale afacerii, el afirmă că a fost anchetat de comisarul Bouvier, însărcinat cu acest caz, și că i s-a dat, apoi, drumul.

Mai mult, revista Paris Match se pregătea să publice o fotografie a lui Figon stînd în fața clădirii poliției judiciare din Paris, dar, chiar în noaptea dinaintea apariției, Figon este găsit mort. Tot atît de misterios este și faptul, subliniat de ziare, că medicii legiști n-au atestat sinuciderea și că raportul autopsiei n-ar fi concludent; ziarele pun întrebarea dacă nu este vorba, cumva, de ucidere.

Pe de altă parte, Figon, într-o scrisoare către ziarul Le Monde, apreciază relatările revistei L'Express drept fanteziste; ținînd însă seama de faptul că toate aceste intervenții ale complicelui principal au fost, desigur, făcute cu anumite scopuri, rămîne ca justiția să elucideze misterul.

IMPLICAȚIILE UNOR VECHI LEGĂTURI

A reieșit că toți cei implicați în această afacere, Figon, Lopez, Voitot, Souchon, Boucheseiche, La Ny, Pallisse, aveau legături vechi între ei, unii de afaceri, ca în cazul Lopez-Boucheseiche, alții legături de interese, angajamente vechi.

Cert este că, la Paris, dezvăluirile acestei afaceri, au determinat schimbări importante în serviciile de informații și contrainformații franceze, în care, după cît a reieșit, activau multe persoane cu misiuni în trecut, în fostele colonii franceze din Africa de Nord. Într-un comunicat al guvernului se arată că acesta „nu va ezita să tragă toate concluziile cazului, atît pe plan intern, cît și pe plan extern“.

Pe de altă parte, implicațiile politice ale cazului nu se limitează numai la acest aspect. Este de notat faptul că în cursul lunii noiembrie era așteptată la Paris o vizită neoficială a regelui Hasan al II-lea care a fost contramandată.

Ziarele vest-europene în marea lor majoritate subliniază caracterul tenebros al acestei afaceri pe care o apreciază ca pe un simptom al unor realități subterane care par să aibă un rol din ce în ce mai mare în lumea occidentală. Observatorii o compară cu alte cazuri celebre printre care și cu asasinarea președintelui Kennedy.

R. VOINESCU

Abonamentele se primesc la toate oficiile poștale, factorii poștali și difuzorii din întreprinderi și instituții. Tiparul Com natul Poligrafic Casa Scînteii

40 340