Biblioteca Centrală Regională Hunedoara-Deva

Proletari din toate țările, uniți-vă!

Anul XXIV — nr. 6664

6 pagini 30 bani

Duminică 20 martie 1966

REDACȚIA Piața Scînteii Telefon 17.60.10. Administrație 17.60.10. Interior 14.00. Telex: 179 — București

România liberă

ORGANUL SFATURILOR POPULARE DIN REPUBLICA SOCIALISTĂ ROMÂNIA

■ Masă rotundă: Drumul cărții prin satele noastre — Pagina a 2-a

■ Răspunsuri fără răspundere — Pagina a 4-a

■ Conflictul petrolier dintre Venezuela și Statele Unite — Pagina a 6-a

■ Răsfoind presa străină: Heath preconizează „reconsiderarea" alianței atlantice — Pagina a 6-a

COPIII VITREGI AI AUTOBAZELOR DE TRANSPORT

Necesitatea folosirii gospodărești, raționale, a marelui număr de autovehicule de transport a impus concentrarea acestora în cadrul direcțiilor regionale de transporturi auto din Ministerul Transporturilor Auto, Navale și Aeriene. Întreprinderile beneficiare se adresează pentru transporturile necesare autobazelor D.R.T.A. și primesc, în baza planurilor de transport, numărul necesar de autovehicule. Avantajul acestui sistem se verifică de cele mai multe ori în practică, uzinele, marile întreprinderi, primind la timp, în majoritatea cazurilor, mijloacele de transport necesare. Cu totul alta e însă uneori situația întreprinderilor de interes local, al unităților agricole, al uniunilor regionale și raionale ale cooperativelor de consum, care au devenit, pe nedrept, „copii vitregi" ai unor autobaze D.R.T.A. O serie întreagă de semnalări critice în această privință ne-au determinat să întreprindem un raid în cîteva localități din țară.

Sîntem la CÎMPINA pe un șantier al Trustului regional de construcții. Aici, construcția unui bloc de locuințe cu 10 etaje s-a întrerupt. Nu din cauza intemperiilor. Constructorii pregătiseră temeinic frontul de lucru pentru sezonul rece. Sistarea lucrărilor a fost determinată de deficiențele existente în transportul materialelor. Conducerea șantierului a intervenit și continuă să intervină cu insistență pentru obținerea mijloacelor de transport planificate dar se pare că autobaza Cîmpina a clasat acest șantier printre copiii săi vitregi.

Desigur conducerea autobazei poate furniza multe argumente. Nici unul dintre ele nu poate contribui însă la transportul materialelor pentru blocul neterminat. Singura autobasculantă pusă la dispoziția șantierului n-a putut acoperi volumul de transport al celor patru autobasculante planificate. Uzura parcului de autovehicule? Defecțiuni neprevăzute? Lipsuri obiective?

Nu. Pe primul plan stă, de fapt, slaba activitate organizatorică, lipsa de prevedere, lipsa de control, indisciplina. Mașinile autobazei din Cîmpina, contractate și plătite de la ora 6 dimineața, se prezintă la beneficiar în jurul orelor 10 și chiar 12. Slabul control al stării autovehiculelor face ca la beneficiar să ajungă mașini ca cele cu nr. 50 748 Pl, 52484 Pl, 51481 Pl, care se defectează după primele ore de lucru.

Astfel de lipsuri se mai manifestă din păcate și la alte autobaze ale D.R.T.A., pe care

Raid — anchetă

le-am vizitat. În timp ce beneficiarii așteptau autovehiculele comandate, autobasculanta nr. 52736 Pl, proprietatea autobazei 2 Ploiești, se afla staționînd pe raza comunei Țintea, în fața bufetului, unde șoferul Militaru Silvestru consuma băuturi alcoolice. În loc să se prezinte la timp pe șantier, șoferul Teodor Lăzărescu, de pe autocamionul 55162 Pl, aparținînd autobazei Filipeștii de Pădure, se găsea pe raza comunei Ocnița din raionul Tîrgoviște, cu mașina parcată la domiciliul său...

Din cauza folosirii neraționale a mijloacelor de transport, autobaza CĂLĂRAȘI, cu punctul de exploatare Slobozia, a asigurat pentru G.A.S. Slobozia Bora, doar 38 de autocamioane și patru remorci în loc de 55 autocamioane și 10 remorci comandate. Chiar din acest lot insuficient de mașini, mai bine de 40% erau defecte. În plus, șoferii se prezentau la punctele de lucru cu mare întîrziere și plecau înainte de încheierea programului.

Oriunde mergem, pe firul acestor lipsuri găsim aceleași cauze: o slabă organizare a muncii, o urmărire necorespunzătoare a felului în care se desfășoară activitatea coloanelor de autovehicule din cadrul autobazelor, o lipsă de preocupare pentru deservirea corespunzătoare a unităților care apelează la serviciile unora dintre unitățile D.R.T.A.

Cum tratează autobazele care manifestă lipsuri de acest fel în activitatea lor, reclamațiile îndreptățite ale beneficiarilor?

Reprezentanții autobazei Tătărani ca și a altor unități de transport tratează beneficiarii „de sus" și răspund criticii cu amenințări voalate. „Nu ești mulțumit? De mîine nu mai primești nici o mașină"! Lipsește simțul autocritic ca și dorința efectivă de a dezbate deschis lipsurile proprii, de a stabili măsurile concrete de lichidare a lor.

Organele de resort din Ministerul Transporturilor Auto, Navale și Aeriene trebuie să ia măsuri operative pentru ca autobazele din cadrul D.R.T.A. să facă o cotitură în activitatea lor, pentru ca obligația principală a acestor unități — deservirea promptă, eficientă a beneficiarilor, să fie asigurată necondiționat.

Considerăm că ar fi util să se analizeze cu atenție de către forurile competente posibilitățile unei mai eficiente cointeresări a șoferilor din autobaze în buna deservire a beneficiarilor.

VIOREL LUPU

Carnet extern

Asul de pică și falsa cucuvea

În sfîrșit, soluția a fost găsită!...

Ceea ce n-au reușit să obțină în decurs de cîțiva ani generalii Pentagonului, infanteria marină, cavaleria aeropurtată, bombardierele supergrele B-52, napalmul și gazele toxice, se preconizează a se realiza, doar în cîteva zile, prin traducerea în practică a ideii izvorîtă din materia cenușie a unui onorabil cetățean de pe meleagurile însoritei Californii.

Omul care încercînd să dezlege complicata situație a lui „US Army Force in Vietnam" a scos triumfător strigătul de „Evrika!", este membru al Camerei reprezentanților din partea statului portocalelor și petrolului de pe țărmul Oceanului Pacific și se numește Craig Hosmer.

Plictisit de repetatele insuccese ale generalilor americani din Vietnamul de sud, domnului Craig Hosmer i-a venit într-o noapte de profundă gîndire ideea salvatoare. Citind probabil într-un comics de doi cenți că asiaticii ar fi stăpîniți de superstiții, domnul Hosmer a prezentat autorităților militare de la Washington care se ocupă de problemele „războiului psihologic", un întreg plan pentru obținerea unei rapide victorii militare în Vietnam.

CRACIUN IONESCU

(Continuare în pag. a 5-a)

În întîmpinarea Congresului U. T. C.

În întreaga țară, tinerii întîmpină cu entuziasm cel de-al IV-lea Congres al U.T.C. În fabrici, pe marile șantiere, în instituții, pretutindeni se simte această efervescență creatoare a tinereții.

Veștile primite ieri relatează despre participarea activă a tineretului patriei în producție și în activitățile obștești. Tinerii de la secția mecanizată a Direcției Navale Maritime Constanța au manipulat și transportat peste plan aproape 100 000 de tone de mărfuri. La Sibioara și Castelu, tinerii mecanizatori de la S.M.T.-„23 August" și-au îndeplinit cu mult mai devreme planul campaniei de primăvară. Zilele trecute la clubul Fabricii de ciment-Medgidia, la casele raionale de cultură și la căminele culturale din comunele Dunărea, Tîrgușor, Ostrov etc. au avut loc în prezența a sute de tineri întîlniri cu vechi membri de partid și expuneri despre lupta partidului în anii ilegalității, despre tradițiile glorioase ale U.T.C. Tot în această perioadă, au fost organizate numeroase excursii în locuri care vorbesc despre trecutul de luptă al partidului. La aceste ieșiri în comun făcute la Doftana precum și în orașele București, Ploiești și Brașov au participat peste 500 de tineri elevi și muncitori din Dobrogea.

Azi începe returul campionatului categoriei A de fotbal, eveniment sportiv așteptat cu multă nerăbdare de numeroșii iubitori ai fotbalului din țara noastră. (Citiți în pag. a 5-a avancronica: „Fotbalul din nou în actualitate").

Foto: P. ROMOȘAN

PRIMĂVARA!...

Foto: TOMA PÎRVULESCU

Recensămîntul populației și locuințelor

O îndatorire de cinste

Marcel Breslașu

Peste o sută de mii de oameni alcătuiesc complexul sistem organizatoric a cărui menire este ducerea la bun sfîrșit a recensămîntului. De rivna, de munca lor stăruitoare, de întocmirea minuțioasă a fișelor, depinde în bună măsură reușita acestei vaste acțiuni, încredințată nu numai unor statisticieni profesioniști ci și unui mare număr de intelectuali, aparținînd mai ales cadrelor didactice care, la rîndul lor, sprijină activ importanta investigare ce se desfășoară în întreaga țară. După această fază „de teren", de contact nemijlocit cu populația, vor urma operațiile de însumare a cifrelor și datelor, de exprimare sintetică a realităților cercetate, de întocmire a materialelor slujind muncii de planificare, la temelia căreia trebuie să așezăm certitudini și elemente de apreciere concrete. Nu se poate gîndi și acționa „în perspectivă" fără amănunțita cunoaștere a situațiilor de fapt; nu te poți gospodări cu adevărat decît inventariindu-ți avutul și cîntărindu-ți nevoile, chibzuind și păstrînd cumpăna între venituri și cheltuieli, ierarhizînd după urgență și eficiență investițiile din diverse sectoare ale uriașei construcții socialiste

În cei zece ani care au trecut de la ultimul recensămînt s-au produs adînci prefaceri sociale și economice, s-au repurtat victorii epocale în impetuosul nostru mers înainte pe calea înfăptuirii revoluției noastre, sub înțeleapta conducere a Partidului Comunist Român; înflorirea continuă a forțelor de producție, a industriei și a întregii economii naționale, încheierea cooperativizării agriculturii; toate acestea au determinat substantialele schimbări în structura populației, în distribuția teritorială a forței de muncă, în nivelul de trai al oamenilor.

Recensămîntul nu urmărește atît „să constate", să înregistreze — ca într-o fotografie, statică datele... la data cînd este efectuat, cît să orienteze, pe bază științifică, dezvoltarea viitoare, spre pildă a construcțiilor, sporirea fondului locativ, cantitatea și calitatea locuințelor.

Dar cu oricîtă tragere de inimă și perseverență s-ar achita de sarcina lor cei care constituie aparatul tehnic al recensămîntului, succesul acestuia este determinat în ultima instanță de conștiinciozitatea răspunsurilor, de exactitatea informațiilor declarate de către masa cetățenilor. De altminteri, precum se știe, caracterul particular, individual pe care îl au indicațiile furnizate, se despersonalizează, se anoni-

(Continuare în pag a 4-a)

Scrisori cu adresă

Cînd comandă bunul plac

Răspunzînd unei laconice invitații telegrafice sosite din Băicoi, am avut prilejul să cunoaștem un exemplu de gravă abdicare de la datoria cetățenească, de la îndeplinirea unei elementare obligații de locatar. Faptele pe care vrem să vi le relatăm s-au petrecut în apartamentul (proprietate de stat) de pe strada Muntelui nr. 10 din Băicoi.

Iată-le pe scurt istoricul. În luna iunie a anului 1965, chiriașul Gh. Sultz, director la G.A.S.-Cîmpina a „oferit" apartamentul pe care-l deținea la adresa susmenționată lui Petre Anghelescu, contabil la G.A.S.-Complexul zootehnic Băicoi, întrucît el primise locuință în orașul Ploiești.

Asumarea răspunderii pentru repartizarea unei locuințe proprietate de stat, peste capul organelor în drept, a constituit deci o primă abatere a tovarășului Gh Sultz. I-a urmat apoi alta și anume: măsura luată de Gh. Sutlz de a-și „păstra" în continuare, în folosință proprie, una din camerele apartamentului.

Între timp, cum era și firesc, Sfatul popular orășenesc Băicoi a emis ordinul de repartiție nr 78/1965 pentru acest apartament profesorului Constantin Iancu, care era îndreptățit să-l primească. Totul a rămas însă la această fază scriptică Pentru că deși, din luna iunie și pînă acum cîteva zile, noul titular și-a îndeplinit lună de lună obligația de a plăti chiria apartamentului, nu s-a bucurat în același timp și de dreptul de a-l locui efectiv La această ilegalitate și-a dat concursul Petre Anghelescu, care a locuit fără nici un drept în acest apartament, pînă în luna februarie a.c., cînd a trebuit să renunțe în urma unei sentințe judecătorești. Continuînd totuși să facă șicane atît Sfatului popular cît și posesorului repartiției, care nu a putut intra astfel în

IOANA PATRAȘCU

(Continuare în pag. a 4-a)

NOUTĂȚILE ZILEI

Noi unități ale industriei alimentare

Industria alimentară se îmbogățește cu noi fabrici complexe, antrepozite, depozite și secții de producție.

La **IAȘI** și **SIBIU** se ridică două complexe de morărit și panificație fiecare cu o capacitate de 220 tone grîu și 60 tone făină în 24 de ore. În orașele **CLUJ, SUCEAVA, TIMIȘOARA, CRAIOVA** și **TR. SEVERIN** se vor construi noi fabrici care vor produce în total aproximativ 290 000 pîini pe zi. Și industria de conserve de legume își va mări producția cu 22 700 tone prin construcția unei fabrici de specialitate la **CARACAL**. În alte două orașe, **TIMIȘOARA** și **GALAȚI**, vor funcționa antrepozite frigorifice pentru depozitarea mărfurilor perisabile — brînzeturi, carne, mezeluri etc. La acestea se adaugă o fabrică de zahăr, alta de produse lactate, un depozit de îmbuteliere și condiționare a vinului, o moară de porumb etc.

Cele mai multe din aceste noi unități industriale vor intra în funcție în anul viitor. (Agerpres).

Constanța: Au început finisările la digul de larg

CONSTANȚA (coresp. R.I.) — Construcția digurilor, care vor delimita noile bazine portuare maritime din Constanța, a intrat într-o nouă fază de lucru. La digul de larg bunăoară, unde constructorii sînt în avans față de grafic cu 115 m. s-a trecut la lucrările de finisare. Se continuă în același ritm pe întreaga sa lungime de 870 m. realizată pînă acum la plantarea stabilopozilor (blocuri mari din beton cu 4 picioare în greutate de 20 tone fiecare), care, au rol de protejare a digului împotriva curenților și furtunilor.

La construcția celor două diguri s-a înaintat în larg cu peste 1 700 m. acoperindu-se o treime din lungimea lor proiectată și s-a folosit pînă acum uriașa cantitate de piatră de 1,1 milion tone.

Cineaști români solicitați de UNESCO pentru realizarea unui film documentar

Cineaștii noștri au primit din partea U.N.E.S.C.O. propunerea să realizeze, în coproducție cu această organizație internațională, un film documentar color despre Festivalul artei negre ce se va desfășura la Dakar în această primăvară. Regizorul Virgil Calotescu și operatorul I. Popescu-Tonciu, de la Studioul „Alexandru Sahia", vor pleca în luna aprilie în Senegal, pentru a fixa pe peliculă importanta manifestare artistică a dansului și cîntecului popoarelor din Africa. (Agerpres).

În pag. a 3-a

ORIZONT ȘTIINȚIFIC

Institutul de fizică atomică și... prognoza timpului

La efectuarea unora din calculele necesare stabilirii prognozei timpului și protecției navigației aeriene participă în ultima vreme și Institutul de fizică atomică. Zilnic, pe baza datelor primite de la Institutul meteorologic se execută, cu ajutorul mașinii electronice de calcul Cet-500, o serie de operații matematice care servesc meteorologilor la întocmirea hărții de topografie barică de altitudine.

Utilizarea mașinii electronice la efectuarea acestor calcule dă posibilitate meteorologilor să elaboreze prognoza timpului în condiții îmbunătățite și cu o precizie sporită. (Agerpres)

Pentru îmbunătățirea asistenței medicale de urgență

În acest an pentru continua îmbunătățire a asistenței medicale de urgență stațiile de salvare vor primi circa 450 autosanitare, precum și noi avioane sanitare. Totodată, autosanitarele existente vor fi dotate cu aparate de respirație artificială și aparataj de specialitate.

Paralel cu aceasta, Ministerul Sănătății și Prevederilor Sociale va lua măsuri pentru încadrarea stațiilor de salvare regionale și din orașele mari cu medici specializați în urgențe medico-chirurgicale. (Agerpres).

Pînă în seara zilei de 19 martie au fost recenzați 14 milioane de locuitori și 4 milioane de locuințe

În toată țara, cei 100 000 de recenzori continuă să-și desfășoare activitatea de recensămînt a populației și locuințelor.

Datele centralizate pînă în seara zilei de 19 martie a.c. arată că în întreaga țară au fost înscriși în formularele de recensămînt peste 14 milioane locuitori și peste 4 milioane locuințe, ceea ce reprezintă trei sferturi din numărul total de persoane și locuințe.

Pretutindeni, cetățenii i-au întîmpinat pe recenzori cu aceeași solicitudine și interes, convinși fiind că prin aceasta contribuie la reușita unei importante acțiuni a statului nostru.

Masă rotundă

DRUMUL CĂRȚII PRIN SATELE NOASTRE

Care sînt preferințele actuale ale cititorilor de la sate? O dată cu aceasta, luînd ca premisă realizările obținute, dar ținînd seama și de necesitățile mereu crescînde ale consumatorilor de carte, de sarcinile impuse de stadiul actual al muncii de ridicare culturală și spirituală a țărănimii, pentru dezvoltarea conștiinței sale socialiste despre care s-a vorbit la recentul Congres al Cooperativelor agricole de producție, care sînt măsurile mai eficiente și mai moderne, în munca de difuzare a cărții la sate?

Aceste probleme au constituit subiectele de discuție ale unei „mese rotunde" organizată de redacția ziarului nostru, cu participarea unor cadre de răspundere din Oficiul difuzării cărții al Uniunii centrale a cooperativelor de consum, a unor librari sătești, reprezentanți ai editurilor, scriitori.

Încotro se îndreaptă preferințele cititorilor

— Referindu-mă la primul subiect al discuției noastre — a început scriitorul TRAIAN FILIP, **vreau să vă împărtășesc cîteva impresii culese în deplasările făcute cu prilejul „Lunii cărții la sate". Grupul nostru a vizitat cîteva comune din regiunea București și, pretutindeni, am găsit o atmosferă activă, de viu și real interes față de literatură și față de carte în general. Ce poate fi mai elocvent decît faptul că în comuna Jilavele, comună care-și întîmpină vizitatorii cu nu mai puțin de 350 case noi, am aflat un cititor, pe nume Gheorghe N. Ghiță care a citit într-un an o sută de cărți! Cîți dintre noi s-ar putea lăuda cu o asemenea performanță? În aceeași comună, oamenii mi-au spus că ar dori să se scrie și despre ei o carte ca „Victoria de la Oltina" de Paul Anghel, o carte în care să se regăsească cu munca și preocupările lor. În ce mă privește, cred că dorința țăranilor de la Jilavele ar putea fi satisfăcută, dacă ar porni — din partea unor edituri — inițiativa stimulării scrierii unor astfel de „monografii".**

Contactul cu doleanțele cititorilor, direct în librăriile sătești, sau prin intermediul datelor centralizatoare, îndeamnă și alți vorbitori să exprime preferințele de carte ale țăranilor din satele noastre. Ei ar dori să citească lucrări inspirate direct din realitățile în care trăiesc, dar în egală măsură și cărți în ale căror pagini să afle figura tînărului din zilele noastre — foarte mulți cititori sînt ei înșiși tineri — cărți care să abordeze probleme de educație, lucrări inspirate din trecutul de luptă al poporului nostru, al partidului.

— O simplă broșură despre Decebal s-a epuizat în două zile — spune tovarășa MARIA SPĂTARU, șefa serviciului difuzării cărții a U.R.C.C.-Oltenia. **Sînt convinsă că dacă s-ar scrie mai multă beletristică inspirată din istoria patriei ar avea mare succes, contribuind la educația patriotică a cititorilor. Țăranii noștri se interesează în egală măsură, de literatura clasică universală. Sîntem deseori puși în situația ca ducîndu-ne în comune să fim „interpelați" de cumpărători, de ce nu le-a parvenit cutare sau cutare carte.**

— Există încă un domeniu în care cerințele sînt foarte multe și foarte îndreptățite. — spune tovarășul E. BUZNEA, **șeful serviciului difuzării cărții U.R.C.C.-București, cel al cărților de lectură destinate școlarilor. În regiunea noastră am încercat să experimentăm vizite colective ale elevilor în librărie, sub îndrumarea diriginților de clasă, vizite în care, personal, văd un foarte bun mijloc de a statornici de la o vîrstă timpurie, deprinderea de a vizita librăria. Am fost puși însă într-o situație foarte delicată. Majoritatea cărților recomandate de programa școlară la studiul clasicilor, lipseau. Mă găseam într-un magazin din Oltenița, cînd am fost solicitat de un cetățean să-i spun unde poate găsi cărțile necesare fiului său, incluse pe lista pe care o primise de la școală. Abia am putut să-i ofer un singur titlu care tocmai atunci venise în depozit. Cred că Editura tineretului, sub auspiciile căreia apar îndeobște aceste cărți, ar trebui să-și sincronizeze mai bine planul de apariție, cu necesitățile procesului de învățămînt. Revin la o propunere care s-a mai făcut. De ce nu se păstrează zațurile celor mai solicitate tipărituri?**

Aceleași categorii de cărți sînt solicitate și în comunele în care își desfășoară activitatea vînzătoarele de librărie EUGENIA ANDREICA (com. Dragalina) și NASTASIA MARIN (com. Orleasca), amîndouă din regiunea București. Clasicii români, editați separat sau în colecții („Biblioteca școlarului", „Biblioteca pentru toți") nu izbutesc să satisfacă cerințele cumpărătorilor de carte. Pe de altă parte, intelectualii de la sate nu găsesc întotdeauna cărțile de specialitate, de care au nevoie, în deosebi metodicile, pentru învățători „Dicționarul limbii române moderne".

— **În schimb**, remarcă tovarășa Eugenia Andreica, **rafturile gem de manualul de Pedagogie, care cred că s-a editat într-un tiraj mult mai mare decît ar fi fost necesar. Pe lista cărților căutate mai puțin sau deloc, s-ar putea adăoga și alte titluri. De ce nu se vînd? Poate că și din vina noastră, care nu le popularizăm cum trebuie, dar cred că și din alte motive, pentru că sînt neinteresante, sau pentrucă s-au editat în tiraje exagerate.**

— În toate deplasările făcute de mine în sate, la S.M.T.-uri, la centrele de reparații, spune tovarășul ION MACREA, îndrumător de carte în raionul Călărași, **am fost întrebat de o mulțime de cărți din domeniul agriculturii, mecanicii etc. care, fie că au apărut într-un tiraj neîndestulător și s-au epuizat, fie că întîrzie să vadă lumina tiparului. Mă refer la „Cartea strungarului", „Cartea frezorului", „Manualul inginerului agronom".**

Tovarășul SILVIAN COSTIN de la Editura tineretului a împărtășit unele concluzii ale redactorilor acestei edituri, plecați anume în țară pentru a întreprinde un sondaj în legătură cu preferințele cititorilor. **Prezența continuă în librării a cărților prevăzute de programa analitică este mai dificilă decît poate apărea la prima vedere. Preocuparea de a sincroniza producția noastră cu aceste necesități există. În fiecare an, Editura tineretului își pune de acord anteproiectul de plan cu Direcția pedagogică din Ministerul Învățămîntului. Dar practic nu se pot tipări sau retipări anual cele aproximativ 200 titluri prevăzute de programa analitică. Fără a ne ușura în vreun fel sarcinile, sîntem de părere că ar trebui considerată cu mai multă atenție inițiativa lansată deja printre pionieri, de păstrare în cît mai bune condiții a cărților, pentru a se prelungi durata de folosință a unor cărți care nu pot fi reeditate chiar în fiecare an. Aș mai vrea să ridic o problemă. Este adevărat că orizontul cultural al cititorului de la sate se lărgește mereu. Am auzit un țăran din comuna Arbore care întreba de ce nu s-a adus la librăria din sat cartea „Poeții Pleiadei", dar această evoluție, reală, a gustului cititorilor cred că nu justifică prezența în librăriile sătești, în multe exemplare, care nu se vînd, a unor cărți de Dürenmatt, Kafka, Malraux, așa cum am întîlnit tot în regiunea Suceava.**

— Tot în privința preocupărilor actuale ale cititorilor de la sate, remarcă tovarășul ALEXANDRU RUSOVICI, de la Editura Agrosilvică, **ar fi interesant de relevat, din experiența consfătuirilor noastre cu cititorii, că sînt din ce în ce mai solicitate lucrări chemate să dea răspunsuri la probleme concrete de producție — folosirea eficientă a investițiilor, a ierbicidelor, a îngrășămintelor; se cer, de asemenea, lucrări menite să prezinte experiența altor țări privind probleme care ne preocupă mai mult în momentul de față. Editura caută să satisfacă aceste cerințe.**

O verigă principală — librarul

Tovarășul ION IONESCU, directorul Oficiului difuzării cărții din CENTROCOOP, se oprește asupra celui de al doilea subiect al discuției. Cum ajunge cartea la cititorul de la sate, cum ar putea ajunge mai repede și mai bine?

— Rețeaua de difuzare a cărții la sate numără aproximativ 700 librării sătești, 7 500 raioane de librărie în cadrul magazinelor mixte și universale, 10 000 difuzori de carte, 18 autolibrării. Pentru ca o carte să-și găsească destinatarul direct și prompt este necesar să funcționeze ireproșabil principala verigă de legătură între autor și cititor care este librarul, vînzătorul de carte. Vrem ca în fiecare magazin nou construit, unde există raioane de librărie să existe și un om specializat, care să se ocupe exclusiv de munca de difuzare. Chiar înainte de a se asigura spații corespunzătoare, în localuri noi, vrem să organizăm anul acesta instructaje pe plan regional cu lucrătorii din magazinele mixte și universale care efectuează vînzarea cărților. S-a amintit mai înainte faptul că uneori ajung la sate cărți care nu răspund preocupărilor cititorilor de acolo. În ce privește stabilirea necesarului de carte, în sistemul nostru ea se face pe baza unei consultări mai largi cu organele noastre din raioane și regiuni și cu alți factori interesați, așa încît, în momentul apariției, cartea pornește direct spre raioane în cantitățile fixate cu anticipație. Nu negăm faptul că, datorită slabei pregătiri a unor merceologi de la raioane, unele titluri ajung cîteodată acolo unde nu sînt așteptate. Dar aceste cazuri devin din ce în ce mai rare. Pentru a-și spori competența merceologii de la raioane sînt incluși periodic în diferite cursuri de perfecționare, cum sînt cele care se desfășoară în prezent la Sinaia. De asemenea, și îndrumătorii de carte. Uniunea Centrală a Cooperativelor de Consum dispune de un centru școlar la Oradea, în care există o școală de ucenici librari, cu o durată de doi ani. În fiecare an, pe plan regional se organizează instructaje de o săptămînă cu librarii de la sate. Instructajul cu merceologii și îndrumătorii de carte de la raioane, ca și cel destinat librarilor sătești, este precedat de schimburi de experiență în unități de desfacere.

Metode moderne de popularizare și desfacere

— Vorbind despre metodele moderne de servire promptă și calificată a cumpărătorului de carte — spune tov. E Buznea — **aș vrea să mă refer la unul care a fost folosit cu bune rezultate în regiunea București — autolibrăria. Tocmai din dorința de a experimenta pe scară mai largă acest sistem, în afara celor două autolibrării aflate în dotarea noastră, am mai amenajat cîteva autodube, destinate să pătrundă îndeosebi unde nu există librărie și nici raion de cărți. Inițiativa a avut succes. Am reușit să vindem un număr record de cărți, aceasta, cred eu, din două motive: pentru că este un mijloc care ne dă posibilitatea să-i vizităm pe cititori pînă la locurile de muncă cele mai izolate și pentru că sîntem în măsură să asigurăm acestor microlibrării mobile personalul cel mai calificat. Consider că este o metodă care ar putea fi extinsă și în alte părți.**

Vînzarea cărții potrivit practicii obișnuite a cumpărătorului care intră în magazin și a vînzătorului care îl servește este doar una din căile prin care cartea ajunge la cititorul sătesc. Mai există rețeaua de librării specializate „Cartea prin poștă" și cealaltă, rețea mult mai largă, a difuzorilor de carte, amîndouă înfățișîndu-se cu o multitudine de probleme, constituind în numeroase cazuri terenul unor prețioase inițiative. În ce privește folosirea difuzorilor de carte, sistemul a dat excelente rezultate în raionul Călărași, îndeosebi la Ceacu, unde desfacerea cărților se face cu maximum de operativitate, prin difuzori, în 12 ore de la primirea în depozit și unde „biblioteca personală" este deseori și la proporții impresionante o prezență în casele cooperatorilor.

Scriitorul Traian Filip stăruie asupra folosirii mijloacelor moderne de popularizare a cărții.

— Părerea mea este că nu se duce o muncă sistematică de popularizare și mai cu seamă de înțelegere a acestor scriitori. Pentru aceasta este necesar ca oricine vine în contact cu cartea, mai cu seamă cînd este chemat să o transmită cititorilor, să cunoască literatura pe care vrea să o recomande, să fie la curent cu dezbaterile din presa literară, să fi parcurs cronicile și recenziile ce s-au scris despre o carte sau alta. Preferințele cititorilor pot și trebuie să evolueze pe măsura evoluției gustului artistic. Se face încă foarte puțin pe linia popularizării cărții cu mijloacele tehnicii moderne televiziunea, radioul, folosirea magnetofonului, discului, filmului.

— Posibilitatea lansării unei cărți, în prezența scriitorului este și o veche doleanță a noastră — intervine tovarășul ERNEST LEB, director adjunct al Oficiului difuzarii cărții din CENTROCOOP. **Ne bucurăm cînd pot fi împreună cititorul, cartea și autorul ei, momentul echivalînd cu o adevărată sărbătoare culturală. În această privință ultima ediție — a șasea — a „Lunii cărții la sate" a răspuns în oarecare măsură acestui deziderat, după cum a răspuns și mai eficient în alte direcții legate tot de popularizarea și difuzarea cărții la sate. Totuși, nu putem spune că ajutorul Uniunii Scriitorilor a fost anul acesta deosebit de susținut. De cele mai multe ori, scriitorii acreditați pentru aceste deplasări, n-au avut... pe ce da autografe, fiindcă nu erau prezenți cu nimic în librării și aceasta nu pentru că ar fi fost „epuizați". Au fost și cazuri cînd aceste întîlniri nu s-au desfășurat la ținuta dorită, cînd s-au angajat discuții lăturalnice, ori s-au făcut de la tribună afirmații discutabile. De aceea, am ruga Uniunea Scriitorilor să acorde mai multă atenție acestor manifestări.**

Preferințele cititorilor de la sate, felul cum le parvine cartea, metodele de îmbunătățire ale difuzării acesteia, ridică indiscutabil mult mai multe probleme decît cele ce au fost abordate în cursul dezbaterii relatate succint mai sus. Unele din ele, cum sînt pătrunderea din ce în ce mai masivă a cărții în rîndul țăranilor cooperatori, respectarea specificului și a nivelului cultural al fiecărui sat în procesul difuzării cărții, rămîn mai departe actuale, în ciuda succeselor realizate. În această direcție mai sînt multe de făcut, pentru ca anomaliile, sesizate în parte și mai sus, să nu se mai întîlnească, pentru ca experiențele valoroase, inițiativele bune să fie extinse și respectiv, puse în aplicare.

BORIS BUZILA

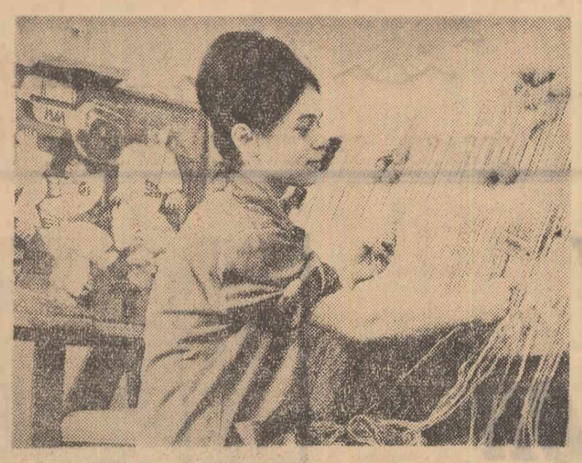

În institutele de învățămînt artistic, studenții din ultimul an de studii pregătesc în această perioadă lucrările de diplomă care vor încununa cunoștințele dobîndite de-a lungul anilor de facultate. În clișeu: Studenta Berta Mrazec de la Institutul de arte plastice din Cluj executîndu-și lucrarea de diplomă, o tapiserie cu tema „Dans în Oaș"

Foto: ION POPOVICI

BREVIAR

SOPRANA ARTA FLORESCU a plecat în Franța pentru a susține la Opera din Nisa, în două spectacole, rolul titular din „Aida". În același timp alți muzicieni români își vor da concursul la o serie de manifestări artistice peste hotare. După turneul în R. D. Germană, tenorul Ion Piso va cînta la Budapesta, în „Rigoletto" și în „Boema". Tot la Budapesta, baritonul Octav Enigărescu va apare în două spectacole cu operele „Rigoletto" și „Bal mascat". Dirijorul Jean Bobescu va conduce în această lună, orchestra simfonică din Skoplje (R.S.F. Iugoslavia), iar dirijorul arădean Jan Hugo Huss va conduce concerte simfonice în R. S. Cehoslovacă, la Plzen și Marianske Lazne.

ȘEZĂTOARE LITERARĂ. Împlinirea a 60 de ani de la apariția primului număr al revistei „Viața Românească" a fost sărbătorită la Iași printr-o șezătoare literară. În cadrul acestei manifestări au evocat aspecte din activitatea cunoscutei reviste ieșene și au citit din creațiile lor literare scriitorii: Demostene Botez, Șerban Cioculescu, George Lesnea, Mihail Sevastos, George Ivașcu, Aurel Baranga, Virgil Gheorghiu, N. Tertulian, Florența Albu, Horia Zilieru și alții.

PREMIERE SUCEVENE. Teatrul de stat „Mihai Eminescu" din Botoșani, a prezentat cea de a treia premieră a stagiunii cu piesa „Întîlnire cu îngerul" de Sidonia Drăgușanu, în regia lui Eugen Aron. Secția de estradă a Ansamblului de cîntece și dansuri „Ciprian Porumbescu" din Suceava a prezentat în premieră spectacolul „Cabana melodiilor".

COLECTIVUL Teatrului de stat din Bacău a prezentat în premieră pe țară piesa „Romulus cel Mare" de Friderich Dürrenmatt. Spectacolul este pus în scenă de regizorul George Teodorescu, decorurile și costumele aparținînd scenografiei Adriana Leonescu.

EXPOZIȚIA etnografică deschisă la muzeul regional din Tg. Mureș cuprinde costume populare românești, maghiare și germane, broderii pentru decorarea interioarelor și țesături de pat din diferite localități.

Tineri poeți

VISĂTORII

Astăzi visătorii aprind în pisc cadrane —
Dau roadelor lumină și orei drum major,
Filoane mari de aur din spații subterane,
Împodobesc cuvîntul și bărbăția lor.

Din amfore de lună ei izvorăsc culori,
Fac aerul să cînte pe drumurile toate...
Fîntîni ca de mătase pornesc spre visători,
La ora cu livezile — încărcate...

Ei vin ca o poemă de proaspăt și de dor,
Pe zbor de viaducte, printre viori și stele
E-o fugă ca de cerbi prin trupurile lor,
E-un murmur de păduri adînci și grele...

Și dacă zori se-apleacă în piersici și în meri,
Și pleacă-n calendare fîntînile cîntînd,
Cleștare de-armonie și puteri,
Cuvinte de partid, bărbați de fapt și gînd
Să fim la poarta stelelor, vibrînd!...

SORIN STOIAN

IMN SOARELUI

În țările cu soare
sînt marile împliniri,
În țările cu lupte
Vii încă, însemnate
În țipătul memoriei,
Mari revărsări de ape
Și-au însemnat izbînda,
Așa cum și trăim
Nu-n albia afundă
A fluviului ci în
Albastra clocotire
A undei cu meniri.

Rostogoliți cad anii
Ca pulberile-n urnă
Și doar cenușa pare
A fi puterea lor.
Decapitate zodii
La pîndă se aruncă
Norocul e al celui luptător.

Pămîntul nostru aspru
Și cu miros de casă
Zidită în răscruce
De vînturi și loviri
A însemnat norocul
Atîtor brațe drepte,
Atîtor minți fulgerătoare,
Atîtor suflete de jertfă,
Cu simple și cu sincere-nfloriri.

În țările cu soare
Sînt marile împliniri.

DAMIAN NECULA

MEMENTO

DUMINICĂ
20
MARTIE
1966

Soarele răsare la 6 h 20'
Soarele apune la 18 h 28'
— 79 + 286

teatre

Motanul încălțat: ora 11, Simfonia fantastică, Priculiciul, Seherazada: ora 19.30: Teatrul de operă și balet (16.48.20); **Rosemarie**: ora 10,30, **Logodnicul din lună**: ora 19.30: Teatrul de operetă (14.80.11); **Euridice**: ora 10, **Șnur-te mărgărite**: ora 15 și **Regele moare**: ora 20: Teatrul Național „I. L. Caragiale" sala Comedia (14.71.71); **Tezaurul lui Justinian**: ora 10, **Întîlnire cu îngerul**: ora 15, **Moartea unui artist**: ora 19.30: Teatrul Național „I. L. Caragiale", sala Studio (15.15.53); **Insula**: ora 10.30, **Troilus și Cresida**: ora 15.30, **Șeful sectorului suflete**: ora 20: Teatrul de Comedie (16.64.60); **Au fost odată două orfeline**: ora 10.30, **Colombe**: ora 16 și **Hipnoza**: ora 20: Teatrul „C. I. Nottara" (15.93.02); **Nimic nu se pierde dragul meu**: ora 15, **Cezar și Cleopatra**: ora 19.30: Teatrul „Lucia Sturdza-Bulandra", sala din bd. Schitu Măgureanu (14.60.60); **Dragă mincinosule**: ora 10, **Sfîntu Mitică Blajinu**: ora 15 și ora 19.30 Teatrul „Lucia Sturdza-Bulandra", sala Studio (12.74.50); **Jocul ielelor**: ora 10, **Doi pe un balansoar**: ora 15, **Simple coincidențe**: ora 19.30: Teatrul Mic (14.70.81); **Iubesc pe al 7-lea**: ora 20: Teatrul „Barbu Delavrancea" (12.94.23); **Cu capul în nori**: ora 9.30, **Un vis vesel**: ora 15.30 și **Bună dimineața mîine**: ora 19.30 Teatrul „Ion Creangă" (12.85.56); **Matineu — Fabula la evrei**: ora 11, **Firul de aur**: ora 20 Teatrul evreiesc de stat (21.36.71); **Ocheșel și Bălăioara**: ora 9, ora 11 Teatrul „Țăndărică", sala din str. Academiei (15.87.37); **Gulliver în țara păpușilor**: ora 11, **Cele trei nevreste ale lui Don Cristobal**: ora 20.30 Teatrul „Țăndărică" sala Victoria (15.23.77); **Ondine**: ora 10 și **Privește înapoi cu mînie**: ora 20: Studioul Institutului de artă teatrală și cinematografică (15.72.59); **Profesorul de franceză**: ora 11 și ora 20 Teatrul „C. Tănase", sala Savoy (15.56.78); **Omul zăpezilor**: ora 20 Teatrul „C. Tănase", sala Victoria (15.04.18); **Pe trepte de lumină**: ora 20 Ansamblul artistic al C.C.S. (13.13.00); **Spectacol prezentat de Circul Mare din Moscova**: Circul de stat (11.01.20), ora 16 și ora 19.30; **Concert simfonic**: Dirijor Zivojin Zdravkovoc, solist Denes Kovacs. Ateneul Republicii Socialiste România, ora 11; **Muzica și dansul**: Sala mică a Palatului, ora 20.

cinematografe

Răscoala: **Patria** (11.86.25), orele 9 — 11,15 — 13,45 — 16,15 — 18,45 — 21,15; **Fiii înaripatul**: Republica (11.03.72) orele 9 — 11 — 13 — 15 — 17 — 19 21,15; **Beata**: Excelsior (18.10.88), orele 9.45 — 12 — 14.15 — 16.30 — 18.45 — 21; **Barcagiul**: Luceafărul (15.87.67), orele 8.30 — 11 — 13.30 — 16 — 18.30 — 21; **Festival** (15.63.64), orele 8.45 — 11.15 — 13.45 — 16.15 — 18.45 — 21.15; **Cea mai frumoasă**: Capitol (16.29.17), orele 9.45 — 12 — 14.15 — 16.30 — 18.45 — 21: **A fost cîndva hoț**: București (15.61.54), orele 8.45 — 11 — 13.30 — 16 — 18.30 — 21; **Feroviar** (16.22.73), orele 12.30 — 15.15 — 18 — 20.45; **Viitorul** (11.48.03), orele 15.30 — 18 — 20.30: **Arșița**: Lumina (16.23.35) orele 10 — 12 — 14 — 16 — 18.15 — 20.30; **Înfrățirea între popoare** (17.31.64), orele 11,30 — 14.30 — 16.30 — 18,30 — 20.30; **Expresul Paris-München**: Union (13.49.04), orele 15 — 17 — 19 — 21; **Pinguinul**: Doina (16.35.38), orele 13,30 — 16 — 18,30 — 21 și **Program pentru copii**: orele 10 — 12,15 în continuare; Gloria (Aleea I.O.R. nr. 6), orele 12,15 — 16 — 18.15 — 20,30; **Filme documentare**: Timpuri noi (15.61.10), orele 10—21 în continuare; **Ani cloco titori**: Grivița (17.08.58), orele 10 — 12.30 — 15.30 18 20.30; **Aurora** (35.04.66), orele 10 — 12.30 — 15.30 — 18 — 20.30; **Catifeaua neagră**: Dacia (16.26.10), orele 9.30 — 13.45 în continuare, 16 — 18.15 — 20.30; **Old Shatterhand**: Buzești (15.62.79), orele 11,30 — 13,45 — 16,15 — 18,45 — 21,15; **Procesul de la Nürnberg**: Cosmos (35.19.15), orele 12,30 — 16 — 19,15; **Mușilor** (12.52.93), orele 10.30 — 15.30 — 19.15: **Autorizația de căsătorie**: Cringași (17.38.81), orele 10,30 — 16 — 18,15 — 20,30; **Procesul alb**: Giulești (17.55.46), orele 10 — 15 — 17,45 — 20,30; **Arta** (21.31.86), orele 10 — 12,30 — 15 — 17,30 — 20; **Winnetou — Seria II**: Bucegi (17.05.47), orele 9.30 — 11.45 — 14 — 16.15 — 18.30 — 20.45; **Melodia** (12.06.88), orele 10 — 12.15 — 14.30 — 16.45 — 19 — 21,15: **Tomis** (21.49.46), orele 9.15 — 11.30 — 13.45 — 16 — 18.15 — 20.30; **Calea Victoriei sau Chela visurilor**: Unirea (17.10.21) orele 11 — 16 — 18,15 — 20.30; **Lira** (31.71.71) orele 15.30 — 18 — 20.30; **Depășirea**: Flacăra (21.35.40) orele 15.30 — 18 — 20.30; **Drumul Sării** (31.28.13), orele 11 — 15— 17,30 — 20; **Muncile lui Hercule**: Vitan (21.39.82), orele 11 — 16 — 18,15 — 20,30; **Tom Jones**: Miorița (14.27.14), orele 9.30 — 12.15 — 15 — 17.45 — 21; **Pacea** (31.32.52), orele 15 — 17.45 — 20.30: **Vizita**: Munca (21.50.97), orele 14.30 — 16.30 — 18.30 — 20.30; **Duminică la ora 6**: Popular (35.15.17), orele 11,30 — 16 — 18,15 — 20,30; **În pustiul Patagoniei**: Volga (11.91.26), orele 9.45 — 12 — 14.15 — 16.30 — 18.45 — 21; **Fata din junglă**: Floreasca (12.28.30), orele 11,45 — 14 — 16.15 — 18.30 — 20.45; **Gustul mierii**: Rahova (23.91.00), orele 10,30 — 15,30 — 18 — 20,30; **Cotroceni** (16.28.79), orele 10,30 — 15,30 — 18 — 20.30; **Șașa**: Ferentari (23.17.50), orele 10 — 12,15 — 16 — 18,15 — 20.30; **Trageți în Stanislas**: Progresul (23.94.10), orele 14 16.15 — 18.30 — 20.45; **Clubul Uzinelor Republica**, orele 10,30 — 16 — 18,15 — 20,30; **Program pentru copii și tineret**: Cinemateca, orele 9,30 — 10,45.

televiziune

8.30: Ora exactă. Cum va fi vremea, astăzi?; **8.32**: Rețeta gospodinei; **8.50**: Curs de croitorie; **9**: Emisiune pentru copii și tineretul școlar (Telejurnalul pionierilor. Documente de piatră — Suceava. Noile aventuri ale echipajului Val-Virtej — „Din nou, la drum" — reluare); **10.30**: Emisiune pentru sate; **12**: Închiderea emisiunii de dimineață; **13**: Studioul „A"; **19**: Telejurnalul; **19.15**: Soliști de muzică populară premiați la concursurile „Dialog la distanță"; **19.45**: Desene animate; **20**: Memoria caselor — Familia Golești; **20.30**: Estrada prezintă... (Transmisiune în direct a unei părți din spectacolul „Omul zăpezilor" de la Teatrul „C. Tănase"); **20.50**: „Adam și Eva în Fiat—Lux"; **21.02**: Filmul „Cîntă și dansează Gene Kelly"; **21.55**: Telejurnalul; **22.05**: Telesport; **22.35**: Închiderea emisiunii.

radio

LUNI 21 MARTIE

PROGRAMUL I: 5: Știri; 5,06: Melodii; 5,30: Gimnastica; 5,40: Suite pentru fanfară; 5,50: Cîntece vesele; 6: Sport. Buletin meteo-rutier; 6,10: Piese distractive; 6,15: Transmitem pentru sate; 6,22: Jocuri populare; 6,30: Miniaturile estradei; 6,45: Melodii populare; 7: Radiojurnal; 7,15: Flori și melodii; 7,30: Muzică ușoară; 7,45: Salut voios de pionier; 8,06: Piese distractive interpretate de fanfară; 8,20: „Mai mîndră țara noastră crește"; 8,30: Melodia preferată; 9,30: Sfatul medicului; 9,35: Cvartetul nr. 2, de Dumitru Capoianu; 10: Știri; 10,05: Folclor muzical; 10,30 Emisiune literară pentru școlari; 11: Muzică simfonică; 11,33: Portrete muzicale; 11,45: Muzică populară; 12: Știri; 12,10: Matineu de operă; 13: Extemporal muzical; 13,30 Muzică populară; 14: Știri; 14,08: Muzică ușoară; 14,50: Melodii populare; 15: Varietăți muzicale; 15,40: Drag mi-e cîntecul și jocul; 16: Radiojurnal; 16,20: Fragmente din opera „Horia" de Sabin Drăgoi; 16,35: Muzică ușoară; 17: Cîntă Virginia Fetti și Barbu Constantinescu; 17,15: Actualitatea teatrală; 17,40: Pagini celebre din operete; 18: Știri; 18,03: În jurul globului; 18,13: Orchestra dirijată de Adolf Wreege; 18,30: Ritmurile cincinalului; 18,50: Jocuri populare; 19: Odă vitejilor; 19,30: Muzică ușoară; 19,55: Melodia zilei; 20: Radiogazeta; 20,30: Muzică ușoară; 20,45: Noapte bună, copii; 20,55: Muzică de operă; 21,15: Cine știe cîștigă; 22: Radiojurnal; 22,20: Orchestra Electrecord și formația Sile Dinicu; 22,40: Lieduri; 22,52: Concert liric; 23,52: Știri.

PROGRAMUL II: 7,30: Radiojurnal; 7,50: Potpuriuri de estradă; 8.10: Muzică populară; 8.30: Coruri din opere; 8,45: Muzică populară; 9: Știri; 9,03: Cvartetul în Fa major de Rossini; 9,21: Muzică populară; 9,45: Refrene tinerești; 10.10: Cu scrisorile în față; 10,25: Muzică simfonică; 11: Știri; 11,07: Muzică ușoară; 11,30: Muzică simfonică; 12,06: Cîntece pentru copii; 12,15: Melodii îndrăgite; 12,30: Folclor; 12,45: Muzică de promenadă; 13: Știri; 13,08: Concert de prînz; 14: Din muzica popoarelor; 14,30: Voci, orchestre, melodii; 15: Radiojurnal; 15,10: Muzică de Ion Dumitrescu la filmul „Muntele Retezat"; 15,30: Operete cîntă dragostea; 15,45: Interpretul francez Michel Paje; 16: Folclor muzical; 16,30: Vreau să știu; 17: Radiojurnal; 17.20: Recital Iulia Buciuceanu; 17,30: Vals în do major de Johann Strauss; 17,40: Sfatul medicului; 17,45: Melodii populare; 18: Poeții lumii și muzica; 18,20: Limba noastră; 19: Știri; 19,03: Muzică de operă; 19,30: Teatru radiofonic: Wilhelm Tell de Friederich Schiller; 20,47: Operetă; 21: Radiojurnal; 21,20: Cîntece populare; 21,30: Melodii aproape uitate; 21,45: Mari muzicieni ai secolului; 22,30: Moment poetic; 22,40: Întîlnire cu Connie Francis; 23: Știri; 23,07: Estrada nocturnă; 23,52: Mozaic muzical; 0,52: Știri.

PROGRAMUL III: 18: Știri; 18,07: Fragmente din pastorala „Acis și Galateea" de Haendel; 19: Muzică simfonică; 19,55: Muzică de cameră; 20,52: Concertul pentru orchestră de Martian Negrea; 21,30: Radiojurnal; 21,45: Muzică corală clasică; 22,04: Concertul de cameră pentru pian, vioară și 13 instrumente de suflat de Alban Berg.

cum va fi vremea

Pentru zilele de 21, 22 și 23 martie se anunță următorul timp probabil: Vremea continuă să se răcească, mai ales în prima parte a intervalului. Cerul va fi variabil, mai mult noros. Vor cădea precipitații slabe. Minimile vor fi cuprinse între minus 6 și plus 4 grade, local mai coborîte, iar maximele între 0 grade și plus 10 grade.

ORIZONT ŞTIINŢIFIC • ORIZONT ŞTIINŢIFIC

După 60 de generaţii

„Personajul" nostru are o biografie complexă şi completă. În spatele său stau 60 de generaţii (stră-stră-străbunii avînd, fiecare, o individualitate bine conturată şi care şi-au înscris — lapidar — trăsăturile în arborele genealogic al familiei). El însuşi reprezintă un punct de pornire şi posedă, evident, însuşiri ce se cer perfecţionate, defecte, ce vor fi — treptat — înlăturate...

Istoria zecilor de generaţii este scurtă; de abia dacă însumează un an.

Cadrul desfăşurării ei: lumea vegetală dirijată de om.

Letopiseţul — fişele, graficele şi tabelele pe care le-a întocmit, cu un scop anume, „istoriograful" **SABIN VASU, cercetător principal la Institutul de biochimie al Academiei**, căruia i-am solicitat un interviu în legătură cu această problemă.

Să începem, aşadar, prin a dezvălui identitatea enigmaticului „personaj":

— Se numeşte, în limbajul de specialitate, Aspergillius niger şi este un „banal" mucegai. Studiindu-i proprietăţile însă, cercetătorii au descoperit că el „fabrică" anumite substanţe — denumite enzime pectolitice — utile pentru industria alimentară. Acestea intervin, de pildă, în limpezirea sucurilor de fructe sau în procesul de vinificaţie a strugurilor. Ele îşi găsesc aplicaţia în general, în toate domeniile în care sînt prelucrate materii vegetale ce conţin substanţe pectice.

— Pentru ce a fost necesar să-l „creşteţi" atîtea zeci de generaţii?

— Pentru a obţine un descendent cu anumite însuşiri modificate. Se impune, deci, o scurtă explicaţie.

Enzimele amintite acţionează asupra „cimentului" care leagă între ele celulele vegetale şi le eliberează din aceste „cătuşe" pentru a le face mai uşor prelucrabilă din punct de vedere industrial. Crescînd mucegaiul pe anumite medii nutritive, l-am „constrîns" să fabrice enzime care să acţioneze cît mai eficient asupra substanţelor pectice din care este alcătuit, în bună măsură, cimentul intercelular. Cu alte cuvinte, am „educat" micro-organismul pentru a da maximum de randament...

— La ce concluzii proprii aţi ajuns?

— Am ajuns — în primul rînd — la concluzia că, în anumite condiţii, adăugînd unele săruri în mediul de cultură a lui Aspergillius niger, acidifiendu-l într-un grad destul de înaintat, activitatea pectolitică a mucegaiului creşte simţitor. Mai mult decît atîta: prin acidifierea mediului de cultură este preîntîmpinată infectarea acestuia cu bacterii, infectare nedorită care se poate petrece în condiţiile fabricării pe cale industrială.

O altă consecinţă a cercetărilor este că am reuşit să stabilim faptul că enzimele pectolitice nu sînt „prinse" în anumite formaţiuni subcelulare. Aceasta ar contribui la explicarea fenomenului „migrării" în afara celulelor a acestor enzime, al atacării ţesuturilor bogate în pectină din plante. Cu alte cuvinte, pe această cale ar putea fi clarificate unele probleme legate de infecţiile cu microorganisme în lumea vegetală.

— Ce progres marchează aceste concluzii faţă de cercetările avînd acelaşi obiect?

— Este necesară o precizare: astfel de enzime pectolitice se produc în multe ţări ale lumii. Şi în ţara noastră, în cadrul Institutului de cercetări alimentare, ing. Ilie Vasilescu a pus la punct un procedeu de fabricaţie al acestora. Este vorba despre aşa numitul „Aspergol".

În comparaţie cu Aspergolul, preparatul obţinut în cadrul Institutului nostru are un grad mai avansat de puritate. Condiţiile de purificare în faza de laborator, sînt relativ simple.

— Aţi specificat: în laborator. Ce etapă mai trebuie parcursă pînă la fabricarea industrială?

— Evident, calea obişnuită în asemenea împrejurări. După ce am realizat „reţeta" de obţinere şi am verificat preparatul cu mijloacele de laborator, ar urma faza pilot. De aceea, pentru trecerea prin această etapă necesară, urmează să stabilim colaborarea cu o altă unitate, cu ajutorul căreia să dăm produsului nostru impulsul spre producţia industrială — ne-a spus în încheiere interlocutorul nostru, tovarăşul Sabin Vasu.

I. ADRIAN

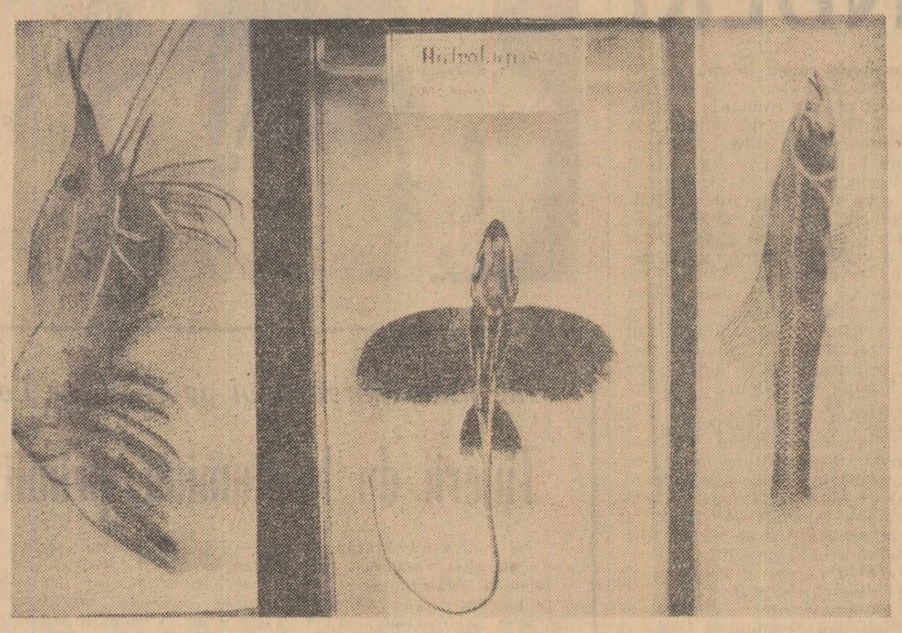

Cîteva dintre exponatele care vor putea fi văzute în curînd în cadrul expoziţiei de faună abisală, în curs de pregătire la Muzeul „Grigore Antipa". Expoziţia va cuprinde o bună parte dintre cele peste 500 de specii de animale colectate în urma unei expediţii de-a lungul Americii de Sud, la care a participat, alături de oceanologi străini şi directorul muzeului bucureştean, prof. dr. Mihai Băcescu, membru corespondent al Academiei. Vizitatorii vor avea prilejul să cunoască multe exponate unice în muzeele noastre, printre care craveţi feluriţi, specii pitice de caracatiţe, peşti cu forme bizare precum şi un melc străvechi numit „neopilină" (ştiinţa îl considera dispărut de 250 milioane de ani!) pe care îl mai deţin doar încă trei muzee din lume.

Foto: ION POPOVICI

Calculatoare hidraulice

De multă vreme, inginerii şi tehnicienii au remarcat fragilitatea calculatoarelor electronice supuse acţiunii uriaşelor vibraţii ale motoarelor-rachetă. Asemenea considerente au determinat pe cercetători să se orienteze spre găsirea unui procedeu de realizare a calculatoarelor care să „suprime" complet electronica. Şi acest procedeu a început a se contura într-un nou sistem: amplificarea fluidă!

Se ştie că calculatoarele electronice funcţionează — în esenţă — cu ajutorul diodelor şi tranzistorilor. Ideea amintită constă în înlocuirea acestora prin amplificatoare fluide, care îndeplinesc exact aceleaşi funcţii. În acest caz, în loc de a fi folosită electricitatea ca sursă de energie, se utilizează — în acelaşi scop — o scurgere fluidă ce poate fi un lichid (de exemplu apa), sau un gaz.

Cu astfel de diode se pot — de pe acum — construi circuite analogice capabile să efectueze anumite operaţii sau să comande maşini-unelte. Însă calculatorul nu este complet decît în cazul în care posedă amplificatoare, circuite basculante şi memorii. Şi iată că şi acestea — ca şi elementele pasive ale circui-

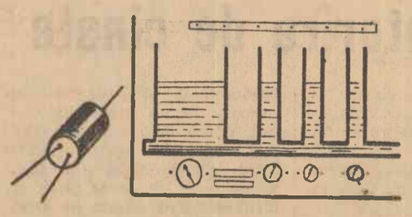

telor electronice (condensatori sau rezistenţe) — au fost realizate pe baza aceluiaşi principiu.

Şi acum, cîteva enorme avantaje pe care le prezintă astfel de calculatoare: simplitatea construcţiei şi a funcţionării, rezistenţa la temperaturi ridicate sau coborîte, totala indiferenţă faţă de perturbările electrice, radiaţiile cosmice, acceleraţiile, şocurile sau vibraţiile la care sînt supuse, o considerabilă siguranţă în funcţionare ca şi preţul de cost scăzut.

În sfîrşit, un inconvenient: viteza redusă de funcţionare a acestor calculatoare. Inconvenient care, o dată învins, va reprezenta — pare-se — ultima piedică în calea largii extinderi a calculatoarelor hidraulice.

Pămîntul — uzină de îngrăşăminte

Tendinţa modernă în industria îngrăşămintelor rezidă în concentrarea masivă a acestora. O astfel de necesitate este impusă nu numai de nevoia de a se realiza mari economii de spaţiu de depozitare, ci şi de cea a reducerii substanţiale a mijloacelor de transport. Reducerea cantitativă şi creşterea încărcăturii utile a îngrăşămintelor reprezintă mijlocul pentru atingerea acestui obiectiv.

În cazul îngrăşămintelor cu fosfor, ultima şi maxima concentrare a acestora o reprezintă elementul pur însuşi. Fosforul elementar se întîlneşte în trei forme principale: cel alb, cel roşu şi cel negru. Dintre aceştia, fosforul alb este cel mai reactiv, dar şi cel mai toxic. Cel roşu este mai puţin reactiv, însă şi toxicitatea sa este considerabil scăzută. Cel negru este aproape complet inert.

Astfel de considerente fac ca numai fosforul roşu să poată fi considerat ca îngrăşămînt concentrat. Introdus în sol, el se oxidează lent, transformîndu-se în acid ortofosforic şi polifosforic, dar şi în acizi toxici. Acizii netoxici reprezintă sursă valoroasă de îngrăşăminte fosfatice pentru plante. S-a observat că adăugarea de cupru accelerează oxidarea fosforului roşu şi împiedică acumularea compuşilor toxici. De asemenea, pe această, cale, este mărită cantitatea anuală de fosfor oxidat.

Însă chiar în prezenţa cuprului, fosforul roşu constituie o sursă de fosfat ce acţionează încet: numai 20 la sută din acesta se oxidează într-un an. El reprezintă deci un îngrăşămînt utilizabil numai acolo unde nivelul fosforului în sol este satisfăcător şi este folosit numai pentru menţinerea acestuia, sau atunci cînd este introdus în pămînt concomitent cu superfosfatul, a cărui acţiune este rapidă. În ambele cazuri, fosforul roşu alimentează solul cu fosfat timp de mai mulţi ani în şir.

Piele artificială care... respiră

Încercările de a se crea un material sintetic care să posede remarcabilele însuşiri ale pielii datează încă de la jumătatea secolului trecut. Însă mijloacele cele mai eficiente pentru atingerea acestui scop le-a oferit — de-abia — industria chimică de sinteză în ultimele două decenii. S-au înregistrat, în acest răstimp, nenumărate încercări de a se substitui — pe cale industrială — pielea, prin bine cunoscuta policlorură de vinil, răşinile de poliuretan sau alţi polimeri sau amestecuri de polimeri.

Evident, pe această cale s-au obţinut succese remarcabile. Ţesăturile îmbrăcate cu astfel de imitaţii de piele pot fi vopsite şi gofrate, căpătînd o aparenţă asemănătoare acesteia.

Pentru ca pielea artificială să atingă însă performanţele celei naturale, mai rămîne să fie învinsă o dificultate: este vorba despre reproducerea posibilităţii de „respiraţie" a acesteia. Într-adevăr, pielea naturală posedă o structură poroasă fină. Această însuşire îi conferă posibilitatea de a nu deveni „vîscoasă" după un anumit timp de folosinţă.

Specialiştii au încercat să sintetizeze, de aceea, mase plastice substituente ale pielii, posedînd un anumit grad de porozitate. Ultimele realizări promiţătoare în acest domeniu sînt reprezentate de două materiale — bazate pe principiul textilelor neţesute — la fabricarea unuia folosindu-se nailonul şi un amestec de răşini sintetice, iar la a celuilalt fibre de poliester şi poliuretan. Ambele au o structură microporoasă ingenioasă, ce permite un grad sporit de mulare, extensibilitate, permeabilitate şi absorbţie a umezelii. În afară de aceste însuşiri asemănătoare pielii, materialele plastice sintetice amintite prezintă o netă superioritate în comparaţie cu aceasta: uşurinţă la curăţare, o durabilitate sporită, precum şi rezistenţă mărită la transpiraţie.

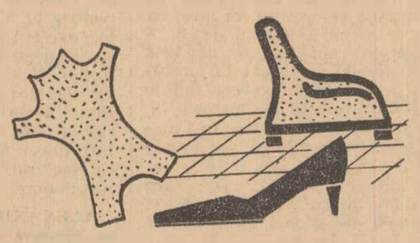

DIN TOATĂ LUMEA

Fotbal pe... cauciuc

Acoperit cu beton pe care vor fi aplicate „saltele" de cauciuc, prevăzute cu mici proeminenţe la suprafaţă, viitorul teren de fotbal a cărui construcţie este proiectată la Barcelona va prezenta incontestabile avantaje: meciurile nu vor mai fi împiedicate de intemperii, iar flexibilitatea terenului va putea fi variată după dorinţa constructorilor.

Previne accidentele auto

În R.D. Germană a fost inventat un aparat ce permite urmărirea densităţii, vitezei, precum şi a caracterelor generale ale circulaţiei auto pe străzi şi şosele. Construit pe bază de semiconductori — care-l fac independent de reţeaua electrică — noul aparat funcţionează pe baza principiului fotoelectric. El contribuie la înlăturarea cauzelor obiective ce provoacă accidente de circulaţie sau dificultăţi în transporturi.

Ultrasunetele gonesc şoarecii

Ultrasunetele nu sînt percepute de către urechea omenească; în schimb, rozătoarele le percep. Numărul extrem de mare de vibraţii este insuportabil pentru aceste animale, silindu-le să-şi părăsească „locuinţele".

Un aparat avînd asemenea însuşiri a fost construit în S.U.A. El goneşte şoarecii de pe o suprafaţă de 280 mp.

Poezie la... comandă

Orice locuitor al Vienei poate asculta versurile poeţilor săi preferaţi la telefon, formînd un anumit număr. Serciul orăşenesc al comunicaţiilor transmite telefonic — la cerere — versuri de poeţi austrieci, înregistrate pe bandă de magnetofon. Fiecare „porţie" de versuri durează trei minute.

Imagini de pe Marte

Specialiştii au ajuns — nu de multă vreme — la concluzia că, cu ajutorul laserului, va fi posibilă transmiterea directă a imaginilor televizate de pe planeta Marte.

Această viitoare performanţă posibilă a laserului este o consecinţă directă a numeroaselor cercetări care se efectuiază astăzi în acest domeniu atît de fecund. Se apreciază că cinci sute de colective ştiinţifice se preocupă în întreaga lume de studierea laserului.

Experienţele au şi permis transmiterea vocii umane cu ajutorul unei raze laser la o distanţă de 30 de km. Pe pămînt însă, starea proastă a timpului sau obstacolele le diminuiază mult distanţa de lucru. Dincolo de atmosfera terestră, în spaţiul cosmic, nimic nu se mai opune practic trecerii lor. Or, radiaţia laser, avînd frecvenţe de zeci de milioane de ori mai mari decît undele radio poate vehicula — în principiu — de zeci şi sute de mii de ori mai multe informaţii decît primele. Cu condiţia însă de a fi coerent modulată.

Or, coerenţa este una din calităţile de seamă ale laserului. Cît priveşte problema modulării acestor raze, ea este intens studiată de către savanţi şi s-au obţinut unele rezultate promiţătoare în această direcţie.

După cum se ştie însă, laserele pot fi folosite nu numai în domeniul telecomunicaţiilor, ci şi în multe alte scopuri. Ele sînt utilizate cu succes la realizarea de microsuduri, microforaje sau la tăierea materialelor foarte dure. Şi lista acestor întrebuinţări ar putea fi continuată îndelung: televiziunea în relief, crearea de aparate de măsurat avînd o precizie uimitoare sau multiplele posibilităţi de folosire a acestei raze în biologie sau medicină.

În noua secţie de sinteză nr. 1 a fabricii de medicamente „Terapia" din Cluj, care a început nu de mult să producă la parametri proiectaţi, se fabrică peste 40 de produse medicamentoase. În cadrul secţiei funcţionează laboratoare înzestrate cu aparatură modernă unde se execută lucrări de sinteză şi analiză legate de procesul de fabricaţie. În clişeu: inginerul chimist Elena Hintea urmărind la polarograf procesul de izonitrozare a cloramfenicolului

Foto: ION POPOVICI

PSIHOLOGIA MUNCII

În ultima vreme, pot fi întîlnite tot mai des colective de cercetători ale Institutului de psihologie la Combinatul petrochimic de la Brazi, Uzina de fibre şi fire sintetice — Săvineşti, la Fabrica de anvelope „Danubiana", la fabrica de confecţii şi tricotaje „Bucureşti" şi în multe alte locuri. Uneori, ei se deplasează din proprie iniţiativă pentru a rezolva diferite teme de cercetare. De cele mai multe ori, cînd soluţiile tehnice nu reuşesc să rezolve probleme ale raportului concret om-maşină, sînt chemaţi în sprijin psihologii. Bunăoară, „Institutul de proiectare pentru aparataj electrotehnic şi instalaţii de automatizare" a solicitat sprijinul psihologilor în vederea elaborării unor criterii de proiectare a schemelor de utilaje reproduse pe tabloul de comandă, care să fie uşor asimilate de către operatori. În acest scop, un grup de cercetători a studiat cu ajutorul unui aparat electronic timpul necesar pentru recunoaşterea diferitelor variante de scheme şi gradul de precizie a recunoaşterii, iar ca rezultat a stabilit un model — cu complexitate medie — care s-a dovedit experimental cel mai uşor de recepţionat de către operatori.

Alţi cercetători au studiat procesul muncii dispecerilor de la tablourile de comandă din întreprinderile tutelate de Ministerul Energiei Electrice urmărind, îndeosebi, problema oboselii. Pe baza soluţiilor oferite de ei s-a ameliorat regimul de muncă al operatorilor dispeceri din sectorul energetic. În domeniul transporturilor, psihologia muncii are de pe acum o bogată tradiţie. Aici au fost înfiinţate primele laboratoare de acest fel din ţară. Prin activitatea de selecţionare a personalului de cale ferată de care depinde siguranţa circulaţiei — mecanici de locomotive, lucrători din domeniul circulaţiei, mişcării etc. — psihologii din sectorul feroviar au contribuit la reducerea numărului de accidente. În prezent, ei cercetează aspectele psihologice ale trecerii masive de la tracţiunea cu aburi la tracţiunea cu locomotive Diesel, ale introducerii vagoanelor cu capacităţi sporite şi ale altor acţiuni de modernizare a transportului feroviar. La rîndul lor, psihologii din transportul rutier studiază psihologia conducătorului auto, cauzele de ordin psihic ale accidentelor etc.

Pe toţi aceşti cercetători şi mulţi alţii din Bucureşti şi diferite alte oraşe ale ţării, i-am întîlnit recent la o şedinţă plenară a Asociaţiei psihologilor din Republica Socialistă România, dezbătînd cu pasiune o serie de aspecte psihologice ale procesului de producţie. Chemarea partidului adresată oamenilor de ştiinţă de a orienta cercetările lor spre rezolvarea unor probleme de maximă însemnătate pentru construcţia noastră economică şi socială a găsit un puternic ecou în rîndurile membrilor asociaţiei. Vorbind despre orientarea cercetărilor de psihologia muncii industriale, prof. Al. Roşca, membru corespondent al Academiei Republicii Socialiste România, preşedintele Asociaţiei psihologilor a spus printre altele: **„Dezvoltarea rapidă a industriei noastre socialiste, intensificarea proceselor de mecanizare şi automatizare ridică noi sarcini în faţa cercetărilor de psihologie şi, mai ales, a celor de psihologia muncii. În următorii ani se vor continua în deosebi studierea proceselor psihologice legate de munca în producţia automatizată, urmărind stabilirea volumului optim de informaţii, dinamica procesului de supraveghere, oscilaţiile nivelului de vigilenţă şi factorii care îl influenţează, tipurile de decizii la operatori şi dispeceri, oboseala şi indicatorii obiectivi ai stării de oboseală la operatori. Crearea Consiliului Naţional al Cercetării Ştiinţifice deschide noi perspective şi cercetărilor de psihologie din ţara noastră şi, în special, celor de psihologia muncii".**

Problema cercetărilor de psihologia muncii în industrie a constituit tema centrală în intervenţiile psihologilor Tatiana Slama-Cazacu, şef de secţie la Institutul de psihologie, secretar general al Asociaţiei psihologilor, dr. Robert Floru, director adjunct ştiinţific al Institutului de psihologie, C. I. Botez, şef de secţie la Institutul de psihologie, lector Valer Mare, de la Universitatea „Babeş-Bolyai" din Cluj, Georgeta Dan-Spînoiu, cercetător ştiinţific principal şi alţii. Aceştia au subliniat faptului că, spre deosebire de transporturi, în industrie cercetarea psihologică se află abia la început fiind încă departe de a avea un caracter sistematic şi organizat. O serie de cercetări care se efectuează în prezent, mai ales cele pornite din iniţiativa psihologilor, nu găsesc încă sprijinul cuvenit din partea întreprinderilor.

În uzine, nu există specialişti care să se poată ocupa de rezolvarea problemelor specifice de psihologia muncii. Ministerul Sănătăţii şi Prevederilor Sociale a luat măsura înfiinţării unor posturi de psihologi la unele uzine care vor studia probleme psiho-patologice în cadrul clinicilor. Această iniţiativă bine venită ar putea fi completată cu crearea unor laboratoare de psihologie a muncii, care să contribuie direct la creşterea productivităţii muncii şi la reducerea unora dintre cauzele principale care pot genera accidente de muncă — problemă atît de importantă ce se găseşte în centrul atenţiei partidului şi guvernului pe linia protecţiei muncii. În acest fel s-ar realiza o legătură mai strînsă între cercetările de psihologia muncii şi problemele concrete ale procesului de producţie din marile uzine şi întreprinderi din ţară. Pentru aceasta însă, se face simţită necesitatea unei reevaluări a sistemului actual de pregătire a cadrelor de psihologi, avîndu-se în vedere sporirea numărului de studenţi, specializarea lor în ultimii ani de facultate şi efectuarea practicii în industrie a celor ce urmează să lucreze în domeniul psihologiei muncii.

Consfătuirea organizată de Asociaţia psihologilor din Republica Socialistă România a relevat o disciplină ştiinţifică care poate şi trebuie să aducă o contribuţie preţioasă la dezvoltarea economiei noastre socialiste: psihologia muncii. În industrie, ramura cea mai importantă a economiei noastre naţionale, unde se concentrează efortul muncitorilor, tehnicienilor, inginerilor, economiştilor şi oamenilor de ştiinţă, cercetarea psihologică poate să capete o dezvoltare puternică. Dezvoltarea şi succesul acestor cercetări aplicative sînt însă condiţionate de sprijinul uzinelor, întreprinderilor şi al departamentelor de resort.

ANA IOANID

ORIZONT ŞTIINŢIFIC • ORIZONT ŞTIINŢIFIC

RĂSPUNSURI FĂRĂ RĂSPUNDERI

Conform prevederilor legale, organizațiile și organele de stat, lucrătorii din aparatul de stat au datoria de a rezolva operativ și cu simț de răspundere cererile întemeiate ale cetățenilor. În acest fel se lucrează în cele mai multe locuri. Este firesc să fie așa. Nefiresc este atunci cînd unii lucrători tratează cu superficialitate cererile cetățenilor, nu le rezolvă în limitele de timp stabilite.

Exemplele ce urmează demonstrează acest lucru: Astfel, la 15 decembrie 1963, Parfenie N. Țurcan din comuna Roșeți, raionul Călărași, s-a adresat Sfatului popular comunal din Ciocănești, raionul Giurgiu, cu rugămintea de a-i elibera o adeverință. Timp de doi ani, în ciuda unor repetate reveniri, sfatul popular respectiv nu i-a dat nici un răspuns. În cele din urmă, cetățeanul în cauză s-a adresat redacției noastre, care, la rîndu-i, a sesizat Sfatul popular regional București. Numai în urma acestei intervenții Parfenie Țurcan și-a primit — în ianuarie 1966 — adeverința cerută în decembrie 1963 de la o instituție din cuprinsul aceleiași regiuni.

Întrebarea care se pune este următoarea: de ce a fost nevoie de intervenția ziarului pentru ca un sfat popular comunal, care are prin lege obligația de a rezolva problema cetățenești, să elibereze o adeverință? Nu avem de-a face aici cu o lipsă de răspundere condamnabilă din partea unor lucrători din organul local al puterii de stat? Evident că da. Cu atît mai mult ne miră faptul că sfatul popular regional București, care ne anunță că Parfenie Țurcan a primit adeverința cerută, omite să arate și cine sînt vinovații de întîrzierea respectivă, precum și măsurile luate ca astfel de situații să nu se mai repete.

Un alt caz. La 17 mai 1965, Ion Saulea din comuna Tănăsoaia, raionul Adjud, a fost clasat ca invalid, dar decizia de pensionare n-a primit-o, în ciuda unor repetate cereri și reveniri. Sesizat de redacție asupra acestei situații, Sfatul popular regional Bacău ne informează că rezolvarea cazului depinde de Ministerul Sănătății și Prevederilor Sociale. Aici, cererea a fost soluționată abia la 4 decembrie 1965, Saulea fiind pus în drepturi începînd cu 1 decembrie 1965. Cum din mai și pînă în decembrie Saulea n-a putut munci fiind clasat invalid și pensie n-a primit, pentru că nu-i ieșise decizia de pensionare, e normal să întrebăm: cine plătește lui Saulea pentru aceste șase luni de așteptare? Funcționarii în sertarele cărora a zăcut dosarul lui? În răspunsul primit de redacție nu se menește nimic despre acest lucru, deși vinovați și răspunderi precise trebuie să existe.

Iată și un fapt relatat de conducătorul auto C. Preda de la B.U.T. Craiova. Anul trecut, mașina pe care acesta lucra și-a îndeplinit și depășit ciclul de funcționare, fapt care, conform regulamentelor în vigoare, dă dreptul șoferului la un premiu. De luni de zile C. Preda își cere acest drept, dar lucrătorii de la serviciul de contabilitate al întreprinderii îi spun c-o să-l primească atunci cînd vor dispune ei de timp pentru întocmirea formelor respective. Ziarul a cerut lămuriri în legătură cu acest caz Ministerului Construcțiilor (încă în octombrie 1965), care a răspuns abia în februarie 1966 că s-a întocmit documentația de premiere și că ea a fost trimisă la Banca din Craiova, urmînd ca cel în cauză să-și primească premiul.

Acesta este, bineînțeles, răspunsul. Dar unde-i răspunderea? Cine se face vinovat de faptul că muncitorul C. Preda nu și-a primit la timp un drept acordat de lege?

Rezolvarea operativă și cu simț de răspundere a cererilor oamenilor muncii este o lege a statului nostru, iar lucrătorii din aparatul de stat sînt datori să o aplice cu corectitudine și operativitate.

VASILE INOAN

În cadrul Întreprinderii accesorii mecanice pentru industria textilă (A.M.I.T.) din Capitală, funcționează și secția mașini de calcul și evidență care acordă asistență tehnică întreprinderilor din industria ușoară înzestrate cu aceste mașini. În clișeu: Aspect din secție unde se verifică un dispozitiv de calcul

Foto: ȘTEFAN MARINESCU

În intîmpinarea celui de-al IV-lea Congres al U. T. C.

Tinerii de la Damian, primii pe stațiune

De cum s-a topit zăpada au venit la marginea tarlalei cu mașinile puse la punct dornici să înceapă treaba neîntîrziat, să nu piardă nici o clipă din timpul bun de lucru. Au început devreme lucrările de primăvară și au lucrat intens. Tinerii mecanizatori din brigada de la cooperativa agricolă de producție Damian, servită de S.M.T. Bechet, raionul Corabia, căci despre el este vorba, au terminat primii pe stațiune semănatul culturilor de mazăre și floarea soarelui.

— Zilele acestea am isprăvit și grăpatul ogoarelor — peste 800 de hectare — pe care le pregătim pentru semănatul porumbului, ne spune brigadierul Ion Voicu care, la cei 32 de ani ai săi este cel mai vîrstnic din brigadă. Cîteva tractoare lucrează la grăpatul grîului iar celelalte au plecat să-i ajute pe mecanizatorii din brigada de la Sadova la arături. Cooperativa de acolo are o suprafață mare de teren nisipos care nu se poate ara în toamnă.

— Pămîntul nu este prea umed?

— Nisipurile sînt acum numai bune de arat, ne spune de la volanul tractorului tînărul Cornel Velcea, un alt mecanizator din brigadă. De aceea

Carnet

ne-am gîndit să dăm o mînă de ajutor aici la Sadova. Era păcat să ținem mașinile pe loc, nefolosite, în vreme ce pe ogoarele Sadovei era atîta nevoie de ele.

— Și după terminarea arăturilor?

— Avem destule de făcut. Am grăpat o dată ogoarele arate în toamnă pentru porumb. Ei bine, în înțelegere cu conducerea cooperativei, le vom face lucrări de întreținere în stare afînată pînă la semănat.

Stațiunea de mașini și tractoare de la Bechet are de pregătit pentru semănatul porumbului o suprafață de aproape zece mii de hectare. Cu oameni destoinici ca Marin Vasilescu, Sebastian Dragomir, Florea Anghel și ceilalți tineri de nădejde din brigada pe care am vizitat-o la Damian și din alte brigăzi, există certitudinea că toate lucrările vor fi executate la vreme. Pentru că nu numai la Damian lucrează tineri harnici. De curînd, stațiunea a fost dotată cu tractoare S-650 echipate cu lame de buldozer care sînt folosite la amenajările pentru irigații. Ele au fost încredințate unor tineri destoinici ca Marin Călărăseanu, Ion Mărunțelu, Gheorghe Goaga și Ion Nicolaie, care lucrează pe terenurile cooperativelor agricole de producție de la Dăbuleni, Călărași și Sadova la extinderea suprafețelor irigate.

ION BECHERU
corespondentul „României libere“

UZINELE „ELECTRONICA“ DIN BUCUREȘTI

Str. Baicului nr. 82

vînd fără repartiție din stoc tablă oțel ARC=0,5 mm., — 0,75 mm., — 1 mm., 3 mm. Benzi oțel ARC de 0,25 x 6,5 — 0,3x12 — 0,3x20 — 0,5x15 — 0,5x16 — 0,6x70 — 3,5x 100 — BARE EBONITĂ de Ø 4,5—5.5 și 8 mm. Balamale îngropate, Garnituri cauciuc, Șaibe nituri și șuruburi diferite dimensiuni, plăcuțe metal, Stearat de calciu, Polipropilena, Silicagel, Tiloza, Cianură de zinc, Jugovinil granule, Cărămizi refractare, Corpuri ceramice, bandă tip extrafor de 10 mm și de 15 mm., Sîrmă poliuretan, — 0,25 — 0,35 — 0,40 — 0,50 — 0,70 — 0,80 — 0,90 și de 1 mm., Șuruburi lemn 2 x 20 — 2,5 x 17 — 3,5 x 15 TUB Pertinax 9 x 16 — 10 x 12 — 14 x 19 — 16 x 20 — Fibră vulcanică de 0,6 — 0,8 și 2 mm., Plăci Micalex 5000 x 418 x 12, 5000 x 418 x 8 — Tub Sticlă 19—21, 6—6,4 3,8—4,2, 9, Folio Aluminiu 0,075 x 18—0,075 x 50 — Mufe Capacitive Z.S.R., RULMENȚI DIFERIȚI, PIESE RADIO și TELEVIZOR

Amenajări de jardiniere și grădini cu material selecționat, flori și arbuști de sezon, EXECUTĂ ÎNTREPRINDEREA HORTICOLĂ 1 MAI, București, bd. Schitu Măgureanu nr. 10, telefon: 13.53.15.

În curînd pe ecrane

„LUMINA VERDE“

cu: Aleksei Kuznețov, Svetlana Savelova și V. Livanov
REGIA: V. Azarov; SCENARIUL: V. Spirina
O producție a studioului „Mosfilm“

Urmări din pag. I • Urmări din pag. I • Urmări din pag. I

O îndatorire de cinste

mează, prin traducerea lor în cifre, înglobînd succesiv categorii cît mai largi în reprezentări tot mai succinte.

Nu încape îndoială că o asemenea cercetare statistică se referă numai la condițiile materiale ale existenței individuale și colective; dar este tot atît de sigur că aceste condiții materiale reflectă și marile transformări petrecute în conștiința oamenilor, aspirațiile lor către igienă și confort, către un cadru frumos, către un standard superior de viață.

Dar cultura? Știu prea bine că ar fi cu neputință de cuprins acest fenomen atît de divers, de variat, stadiile și etapele de însușire, creștere și desăvîrșire a volumului de cunoștințe, în rubricile lipsite de nuanțe ale unei recenzări! Și totuși, îngăduiți,-mi să visez cu ochii deschiși la un asemenea sondaj, poate încă mai revelator, mai concludent pentru saltul făcut de la precedenta numărătoare. Iacă, de vreme ce m-am încumetat să pășesc pe tărîmul ipotezelor, ce minunate, ce pasionante rezultate ar da totalizarea răspunsurilor la un chestionar de soiul acesta: Cîte cărți ai în bibliotecă, cîte cumperi într-un an? cîte spectacole de teatru, de operă, de cinematograf ai văzut, cîte concerte ai ascultat, cîte expoziții ai vizitat în același răstimp?

Pînă una alta, putem face dovada că sîntem niște oameni înaintați, niște cetățeni conștienți, aducîndu-ne contribuția la optima desfășurare a însemnatei acțiuni întreprinse de statul nostru, *recensămîntul 1966.*

Cînd comandă bunul plac

drepturile legale, n-a predat cheia apartamentului serviciului de spațiu locativ, cum era de la sine înțeles, ci fostului chiriaș Gh. Sultz.

Practic imobilul a rămas un timp tot abandonat. A fost necesară intervenția unei comisii care a intrat în apartament. Cu acest prilej, s-a descoperit starea total necorespunzătoare în care se află această locuință. Scutindu-l pe cititor de lectura unor amănunte neplăcute, îl vom informa doar că aspectul general al acestuia oferea o imagine deplorabilă: geamuri și prize sparte, ușile sobelor deteriorate, pereți nezugrăviți, tocurile ușilor și ferestrelor nevopsite de ani de zile...

Cum era și firesc, pentru stricăciunile provocate, fostului chiriaș Gh. Sultz i s-a imputat costul reparațiilor. Abia după îndelungi discuții și tergiversări, acesta s-a hotărît să îndrepte ceea ce stricase.

Cum poate fi calificată oare, atitudinea lui Gh. Sultz care, sfidînd normele legale, a hotărît cui să „atribuie“ locuința? Procedeul în sine, ca și neglijența față de îngrijirea propriei locuințe — refuzînd chiar să repare cînd sfatul popular l-a somat — sînt cu atît mai regretabile, cu cît, în calitatea sa de conducător al unei unități, are datoria să impună corectitudine și grijă față de avutul obștesc.

În mod firesc se pun unele întrebări: oare cum poate gospodări o unitate mare cînd el nu a fost în stare să gospodărească o locuință? Cum se împacă propria sa comportare cu cerințele ce i le impune răspunderea sa? Nu cumva este vorba de un abuz săvîrșit în virtutea funcției pe care o deține?

Nu este mai puțin adevărat însă că și Sfatul popular al orașului Băicoi, respectiv serviciul de spațiu locativ, se face în mare măsură vinovat de această situație fiindcă, timp de doi ani, a pierdut de sub control un bun al statului adus în condiții de degradare.

Am consemnat aceste fapte, la a căror semnificație este bine să reflecteze nu numai aceia la care ne-am referit, dar și alții care procedează în chip asemănător.

IOANA PATRAȘCU

ÎNSEMNĂRI

Un accesoriu indispensabil

În urmă cu șase ani, niște buni gospodari de la tăbăcăria „Poporul“ din Ploiești au reușit să producă din materii prime socotite pînă atunci bune doar pentru fabricarea cleiului, așa numitele piei de căprioară. Astfel a devenit tăbăcăria amintită singura întreprindere din țară producătoare de asemenea piei.

Dar, iată, că inițiativa care apăruse la început doar pentru a răspunde unei nevoi interne, de mai bună valorificare a materiei prime, a ajuns să devină cu timpul o necesitate de larg consum. Pentru că, pieile de căprioară sînt un accesoriu indispensabil pentru întreținerea automobilelor, frigiderelor și a altor obiecte metalice. Creșterea parcului de automobile reclamă tot mai insistent acest produs pe piață. În magazine, însă, nu-i chip să găsești măcar o bucățică de piele pentru șters ochelarii...

Directorul întreprinderii, tov. Mihai Mușat, ne informează că tăbăcăria a ajuns în prezent să valorifice întreaga cantitate de piei ce-i servesc drept materie primă pentru pieile de căprioară, fără a fi însă în măsură să satisfacă și cererile pieții. Într-adevăr, cu o producție lunară de 500—600 mp de piei, lucrul acesta ar fi și greu. Dar, după cum am putut constata într-o vizită recentă, tăbăcăria dispune de capacități de producție pentru a realiza un volum mult mai mare. Pentru aceasta ar fi nevoie însă de un volum corespunzător de materie primă. În speță, de ceea ce se considera cîndva la această întreprindere deșeu și care, cu siguranță, mai poartă și astăzi acest nume la alte tăbăcării din țară.

Direcția de resort din Ministerul Industriei Ușoare nu nu ar putea reglementa această problemă? Sau poate că — în ciuda cererilor tot mai numeroase privind acest accesoriu indispensabil — încă nu și-a pus întrebarea!...

PAUL LAMPERT
corespondentul „României libere“

POȘTA REDACȚIEI

DANIELA NICOLAESCU — Cimpina. În cazul dv., indemnizația pe timpul concediului de odihnă se calculează prin totalizarea cîștigurilor realizate în cele 11 luni, cînd ați primit salariul tarifar de încadrare. Dispozițiile legale în vigoare prevăd că indemnizația de concediu de odihnă se calculează prin totalizarea cîștigurilor realizate în cele 12 luni precedente plecării în concediu. Venitul realizat în cele 12 luni se împarte la 12 pentru obținerea cîștigului mediu lunar.

În situații speciale însă, ca cele în care salariatul a avut un concediu de studii de 30 de zile fără plată sau un concediu cu plata indemnizației plafonate la 1 000 lei, care este mai redusă decît salariul său de încadrare, indemnizația de concediu se calculează pe baza cîștigurilor realizate în 11 luni. Venitul totalizat pe 11 luni se împarte la 11, nu la 12, și astfel se obține cîștigul mediu lunar.

NICOLAE TUDOR — București. Potrivit actualei reglementări a acordării ajutoarelor materiale în cadrul asigurărilor sociale de stat, moștenitorii legali (sau persoana în grija căreia s-a aflat angajatul la data decesului) au dreptul să primească ajutoarele pentru incapacitate temporară de muncă, ajutoare cuvenite angajatului decedat și necerute sau neachitate la timp.

Aveți dreptul ca în decurs de un an din ziua cînd a decedat persoana aflată în grija dv. să solicitați ajutorul pentru incapacitate temporară care i se cuvenea și n-a fost cerut la timp.

ION CĂLIN — Budești, regiunea București. Direcția P.T.T.R. a Capitalei și regiunii București răspunde că aveți dreptul la plata drepturilor de deplasare în zilele în care dv. însoțiți trimiterile poștale de la București la Budești Olteniță (și înapoi), deoarece timpul afectat acestei curse poștale depășește 12 ore, iar distanța este mai mare de 10 km de la locul dv. de muncă. De asemenea, aveți dreptul la rambursarea cheltuielilor de transport de la domiciliu la locul de muncă (respectiv Berceni-Gara de Nord), întrucît distanța depășește 5 km. În ceea ce privește ziua liberă, vă facem cunoscut că în conformitate cu prevederile Codului Muncii, angajații au dreptul, în timpul unei săptămîni, la un repaus fără întrerupere de cel puțin 24 de ore. Prin programul dv. de lucru, cu o zi liberă după fiecare zi de muncă, se asigură repausul minim prevăzut de Codul Muncii.

Pentru plata drepturilor de deplasare și transport, urmează să vă adresați Oficiului P.T.T.R. Olteniță, unde s-a dat dispoziațiuni de rezolvare a cazului dv.

GAVRILA VALERIU — București. Ministerul Învățămîntului ne informează că studiile celor care au absolvit școala profesională de 3, 4 sau de 5 ani înainte de 1948 și posedă certificat de absolvire se echivalează cu studiile școlii profesionale pentru încadrare și promovare în funcție în meseriile și specialitățile absolvite sau în cele înrudite cu acestea. Dv., care aveți patru clase primare și patru de școală profesională vă puteți înscrie la concursul de admitere în clasa a IX-a de liceu, secția serală sau fără frecvență. De asemenea, puteți să vă înscrieți la concursul de admitere la o școală tehnică de maiștri în specialitatea absolvită la școala profesională pe care ați urmat-o, dacă lucrați în producție în meseria respectivă și aveți o vechime în ea de 3-5 ani.

D. BADEA — comuna Strîmbeni, Argeș. Nici în Editura medicală și nici în alte edituri din țara noastră n-a apărut în ultimii ani vreo lucrare cu titlul „Îngrijirea sănătății“. Din informațiile pe care le deținem, vă putem anunța că, la ora actuală, se află în lucru o carte pe tema respectivă, intitulată „Sănătatea familiei“, prevăzută să apară spre sfîrșitul anului în curs.

VIOREL PASCU — Constanța. Aveți dreptul să primiți pensia de urmaș cuvenită soției pe luna ianuarie a.c., dacă decesul a avut loc în cursul acelei luni. Dispozițiile legale în vigoare prevăd că, în cazul decesului pensionarului, pensia neîncasată de cel decedat — inclusiv cea pentru luna în care a avut loc decesul — se achită persoanelor cu drept de pensie de urmaș. În lipsa acestora, ea se va achita persoanei în îngrijirea căreia se afla pensionarul la data decesului. Dovada întreținerii se face cu acte sau cu declarații date pe proprie răspundere.

ALEXANDRU TĂNĂSESCU — Timișoara. Dumneavoastră aveți dreptul la alocație de stat pentru copii începînd cu 1 martie 1966, dacă ați împlinit la 28 februarie a.c. 90 de zile calendaristice de la încadrarea ca angajat pe durată nedeterminată. Desigur, alocația de stat pentru copii nu este supusă impozitului pe veniturile populației.

MARIANA NEGREA — Brașov. Răspunsul dat de comitetul executiv al sfatului popular este în conformitate cu legea. Codul familiei stabilește că nu pot înfia decît persoanele majore, care îndeplinesc condițiile pentru a fi tutori și sînt cu cel puțin 18 ani mai în vîrstă decît cei pe care voiesc să-i înfieze. Autoritatea tutelară poate, pentru motive temeinice, să încuviințeze înfierea chiar dacă diferența de vîrstă este mai mică de 18 ani.

Al doilea „act“ al campionatului de fotbal

Desene de GH. CHIRIAC

HAMLET: — A fi, sau a nu fi la meci, aceasta-i întrebarea!...

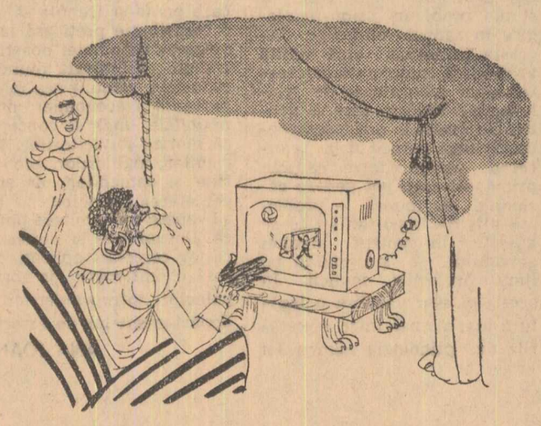

OTHELLO: — Unde-i batista, Desdemona?!...

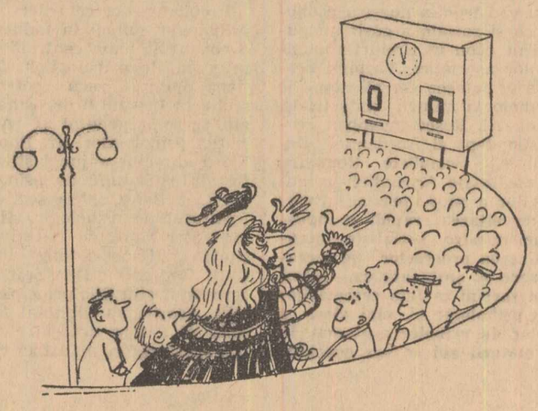

RICHARD AL III-LEA: — Dau un regat pentru un gol!...

Intreprinderea de materiale izolatoare Berceni — Ploiești

Telefon 13.400

Livrează orice cantitate fără repartiție

— Pîslă minerală cu liant bituminos densitatea 150 kg/mc. Temperatura maximă de folosire 400°C.
— Vată minerală fără liant — centrifugată. Densitatea 80—90 kg/m.c. Temperatura maximă de folosire 600°C.
— Rogojini din vată minerală îmbrăcate pe o singură față cu plasă rabitz.

Dimensiuni diferite:
Lățimea 150 cm.
Lungimea de la 100—500 cm.
Grosimea de la 5 cm.
— Carton asfaltat perforat blindat pentru izolații hidrofuge

Concursul special PRONOEXPRES din 23 martie atribuie suplimentar 10 autoturisme FIAT 1.300, RENAULT 10 MAJOR, WARTBURG-LUX, FIAT 850 și TRABANT 601 — scutere, televizoare, frigidere, aspiratoare, mașini de cusut, aragazuri, aparate de radio, biciclete și alte obiecte.

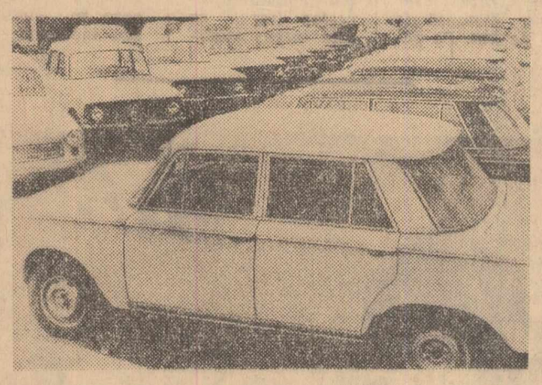

Depuneți din timp buletinele pentru a evita aglomerația din ultima zi. Agențiile LOTO-PRONOSPORT vă țin la dispoziție și buletine gata completate.

T.C.S.M. — Întreprinderea de construcții și drumuri din Ploiești str. 23 August nr. 23,

angajează prin concurs, maiștri în specialitatea „construcții drumuri și poduri“, pentru șantierele din sectoarele: Moinești, Argeș, Oltenia și regiunea Mureș-Autonomă Maghiară.

Concursul se va ține în ziua de 2 aprilie 1966, ora 8, la sediul întreprinderii.

De asemenea la aceiași dată, se va ține concurs pentru ocuparea a două posturi de maiștri principali, în specialitatea „construcții drumuri și poduri“ necesari șantierului Moinești.

Candidații vor depune actele la Serviciul Personal și Învățămînt pînă la data de 29 martie a.c.

Consemnări

S-A STABILIT de curînd că cei mai invidiați locuitori din orașul Constanța sînt salariații ICRTI-ului (Intreprinderea comercială cu ridicata textile-încălțăminte). Motivul îl aflăm de la directorul comercial I. Stoica; „Contabilii, referenții și statisticienii principalelor noastre servicii sînt angajați după metoda meșteșugarilor cooperatori, cu lucrul la domiciliu".

Subliniem că nu s-a strecurat nici o eroare. Din lipsă de spațiu, salariații întreprinderii amintite vin dimineața, semnează condica, își iau dosarele la subțioară și pleacă acasă să lucreze. Situația aceasta stranie, în care oamenii lucrează acasă sau în birouri situate la 7 km unul de altul, este cunoscută atît de Sfatul popular cît și de Ministerul Comerțului Interior. Dar atît unul cît și celălalt îndeamnă la răbdare și la calm.

■

ÎN BUCUREȘTI se află în stadiu de finalizare operațiile de contractare între întreprinderile industriale din ramura încălțămintei și cele comerciale pentru trimestrele II și III ale acestui an. Fabricile producătoare au prezentat o gamă îmbogățită de modele, în special pentru copii și adolescenți. Cumpărătorii le așteaptă cît mai curînd în magazine. Și, mai ales, la același nivel calitativ ca cel al mostrelor prezentate.

■

ÎN CENTRUL orașului Brașov, s-au închis simultan, întrînd în reparații, patru unități de alimentație publică. Este vorba de restaurantul cu autoservire de pe strada 7 Noiembrie, bufetul și crama „Postăvarul" și bufetul „Expres" din imediata apropiere a Sfatului popular regional. Datorită acestui fapt, turiștii și o parte a locuitorilor Brașovului, pierd în prezent timp îndelungat pentru servirea mesei în celelalte restaurante care au devenit foarte aglomerate.

De greutățile amintite se fac vinovate organele de resort, care fără să țină seama de cerințele populației au planificat în mod arbitrar repararea celor patru unități.

■

ÎNTR-O clădire a Casei pionierilor din Deva s-a mutat anul trecut biblioteca orășenească pentru copii. Localul respectiv nu oferă nici pe departe condițiile necesare unei biblioteci rezervate celor mici. În fața acestei situații se argumentează însă că-i vorba de o măsură provizorie. Oare cît o să mai dureze acest provizorat?

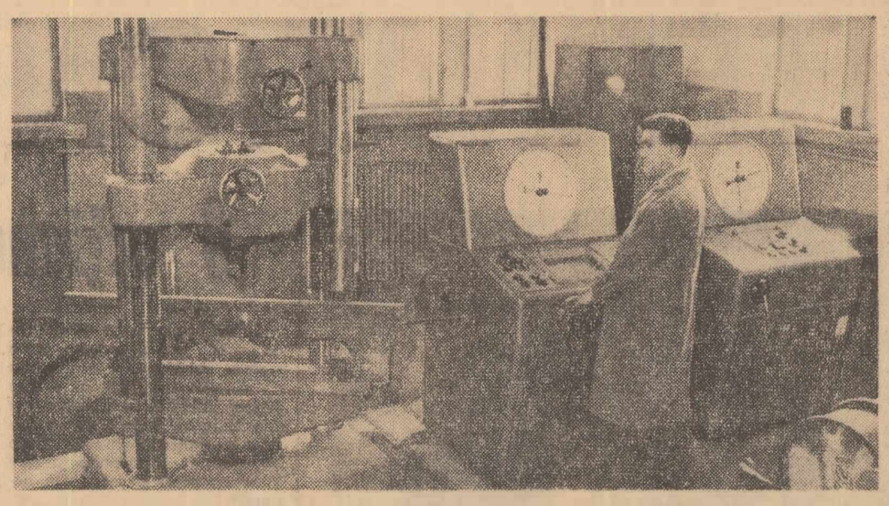

Una din preocupările colectivului Institutului de cercetări C.F.R.-București este și comportarea șinelor sudate. În clișeu: **Ing. Victor Ghimeș verifică rezistența la rupere a unei șine sudată prin metoda aluminotermică**

Foto: FLORIN ȘTEFĂNESCU

Lucrările unor comisii ale Marii Adunări Naționale

În ziua de 19 martie, Comisiile economico-financiară și juridică ale Marii Adunări Naționale s-au întrunit în ședință comună de lucru, spre a examina proiectul de decret privind organizarea și funcționarea Comitetului de Stat al Gelogiei.

Ședința a fost condusă de tovarășul Manea Mănescu, președintele Comisiei economico-financiare. Tovarășul Alexandru Codarcea, președintele Comitetului Geologic, a făcut o expunere asupra proiectului de decret.

În urma discuțiilor care au avut loc, comisiile au avizat favorabil proiectul de decret și au înaintat avizul lor Consiliului de Stat. (Agerpres)

Semnarea Planului de colaborare pe anul 1966 dintre A.R.L.U.S. și Asociația de prietenie sovieto-română

Sîmbătă, la Consiliul general A.R.L.U.S., a avut loc semnarea Planului de colaborare pe anul 1966 dintre Asociația română pentru legături de prietenie cu U.R.S.S. și Asociația de prietenie sovieto-română din cadrul Uniunii asociațiilor sovietice de prietenie și legături culturale cu țările străine.

Planul a fost semnat de Marin Florea Ionescu, vicepreședinte al Consiliului General A.R.L.U.S., și E. I. Afanasenko, președintele Asociației de prietenie sovieto-română.

La semnare au luat parte Gh. Pele, adjunct al ministrului afacerilor externe, Jean Livescu, adjunct al ministrului învățămîntului, Ion Moraru, vicepreședinte al Comitetului de stat pentru cultură și artă, Octav Livezeanu, vicepreședinte al Institutului român pentru relațiile culturale cu străinătatea, membri ai Consiliului general A.R.L.U.S.

A fost de față A. V. Basov, ambasadorul Uniunii Sovietice la București, și membri ai Ambasadei, precum și membrii delegației Asociației de prietenie sovieto-române, sosită în țară cu acest prilej.

După semnare, Marin Florea Ionescu și E. I. Afanasenko au rostit cuvîntări.

★

În timpul șederii în țară, delegația Asociației de prietenie sovieto-română a vizitat întreprinderi, unități agricole și instituții culturale din București și din regiunile Ploiești și Brașov.

E. I. Afanasenko, conducătorul delegației, a fost primit de Ștefan Bălan, ministrul învățămîntului, și de Ilie Murgulescu, președintele Academiei Republicii Socialiste România. (Agerpres).

Primirea de către tovarășul Ștefan Voitec a deputatului norvegian E. Gerhardsen

Președintele Marii Adunări Naționale, Ștefan Voitec, a primit sîmbătă pe Einar Gerhardsen, parlamentar, fost prim-ministru al Norvegiei, care face o vizită în țara noastră.

La primire, care s-a desfășurat într-o atmosferă cordială, a fost de față deputatul C. Paraschivescu-Bălăceanu, precum și însărcinatul cu afaceri ad-interim al Danemarcei la București, Viggo Christensen.

La amiază, președintele Marii Adunări Naționale, Ștefan Voitec, a oferit un dejun în cinstea oaspetelui.

ÎN 24 DE ORE

Academia Republicii Socialiste România și Academia Națională din Statele Unite ale Americii au aprobat Memorandumul de înțelegere privind colaborarea științifică, parafat la București în decembrie 1965. Memorandumul de înțelegere este valabil pe o perioadă de 3 ani.

★

Ieri au început la Timișoara, lucrările simpozionului de selecție și genetică, organizat de secția de patologie comparată, a filialei din Banat a Uniunii Societăților de Științe Medicale, în colaborare cu Consiliul regional agricol.

★

Universitatea populară București a organizat sîmbătă după-amiază, în cadrul ciclului „Realizări tehnice românești de valoare mondială", un simpozion pe tema „Traian Vuia — 60 de ani de la primul zbor cu mijloace proprii de bord". Au luat cuvîntul general-maior în rezervă Ion Gujdu, profesor universitar emerit, lt.-col. dr. ing. Constantin Teodorescu-Țintea și ing. George Lipovan.

★

De cîteva zile, stațiunile Tușnad, Borsec și Sovata din regiunea Mureș Autonomă Maghiară, găzduiesc o nouă serie de oameni ai muncii din toată țara, veniți la odihnă și tratament (4 000 de persoane). De la începutul anului, în aceste stațiuni și-au petrecut concediul mii de oameni ai muncii.

★

Concertul orchestrei simfonice a Filarmonicii de Stat „George Enescu" de sîmbătă seara a avut ca oaspeți doi muzicieni străini: pe dirijorul Zivojin Zdravkovic din R.S.F. Iugoslavia și violonistul Denes Kovacs din R.P. Ungară.

ACTUALITATEA INTERNAȚIONALĂ

Manifestări consacrate comemorării lui Nicolae Titulescu

CANNES 19. — Corespondentul Agerpres, Al. Gheorghiu transmite: Sîmbătă după-amiaza ambasadorul Republicii Socialiste România la Paris, dr. Victor Dimitriu, a depus o coroană de flori la cripta bisericii din Cannes, unde se află sicriul lui Nicolae Titulescu. La această ceremonie au asistat Cornut-Gentil, deputat, primarul orașului Cannes, reprezentanți ai Consiliului municipal și alte personalități locale. Asistența a păstrat un minut de reculegere în memoria lui Nicolae Titulescu.

★

Ziarul „Le Monde" din 19 martie consacră un lung articol memoriei lui Nicolae Titulescu, intitulat: „România și Franța cinstesc memoria lui Nicolae Titulescu, profet al Europei și al coexistenței pașnice". În articol se spune printre altele: „Egalitatea între națiuni, dreptul națiunilor de a dispune liber de soarta lor, îi apăreau lui Titulescu, ca bazele indispensabile ale păcii".

„Într-un fel și mai profetic el a fost un partizan hotărît al coexistenței pașnice între țările cu regimuri social-politice diferite".

★

ATENA 19 Corespondentul Agerpres, C. Alexandroaie, transmite: Mișcarea elenă pentru înțelegere și pace în Balcani a organizat în sala Societății de arheologie din Atena, o seară dedicată lui Nicolae Titulescu. După un cuvînt introductiv rostit de deputatul Stamatis Merkuris, președintele Comitetului elen pentru înțelegere și pace în Balcani, a luat cuvîntul P. Arghiropoulos, fost ministru al afacerilor externe, care a vorbit pe larg despre viața și activitatea marelui diplomat și om de stat român, evocînd întîlnirile sale cu N. Titulescu.

Subliniind că organizarea viabilă și eficace a păcii a fost problema care a dominat gîndirea politică a lui Titulescu, vorbitorul a elogiat preocuparea diplomatului român pentru crearea unei atmosfere de înțelegere și colaborare în Balcani.

Azi, alegeri parlamentare în Finlanda

HELSINKI 19 (Agerpres). — Duminică, 2 800 000 de alegători finlandezi se vor prezenta în fața urnelor pentru a alege noul parlament. Pentru cele 200 de locuri ale parlamentului finlandez și-au depus candidatura 1 200 candidați, reprezentînd majoritatea partidelor politice din țară. Actuala configurație a parlamentului, ales în 1962, este următoarea: Partidul centrului, 53 locuri; Uniunea democrată a poporului finlandez, din care face parte Partidul comunist, 47 locuri; Partidul social-democrat, 38 locuri. Restul de 62 locuri au fost deținute de partidele mai mici.

Întreaga campanie electorală este concentrată asupra problemelor de politică internă. În domeniul politicii externe toate partidele s-au pronunțat pentru continuarea actualului curs, adică pentru promovarea politicii de coexistență pașnică, de neutralitate pozitivă.

În cîteva rînduri

A FOST PUBLICAT, ca document oficial al O.N.U., un proiect de declarație al R.S. Cehoslovace cu privire la principiile dreptului internațional în domeniul coexistenței pașnice între state.

O NOUĂ EXPLOZIE NUCLEARĂ subterană a fost efectuata vineri pe poligonul din Nevada (S.U.A.). Este a noua de la începutul acestui an.

O TELEGRAMĂ prin care condamnă represiunile împotriva populației de culoare din cartierul Watts (Los Angeles) a fost trimisă președintelui Johnson de Gus Hall, Henry Winston și Claude Lightfoot, conducători ai P.C. din S.U.A.

LA KABUL au început convorbirile oficiale dintre delegația afgană, condusă de primul ministru Maiwandwal și cea iugoslavă, condusă de Petar Stambolici, președintele Vecei Executive Federale a R.S.F. Iugoslavia.

LA 19 MARTIE, A. Kosîghin, președintele Consiliului de Miniștri al U.R.S.S., l-a primit pe P. Jaroszewicz, vicepreședinte al Consiliului de Miniștri al R.P. Polone. A avut loc o convorbire referitoare la colaborarea economică sovieto-poloneză.

DELEGAȚIA P.C. din Danemarca, aflată în vizită în R.S. Cehoslovacă, a fost primită de A. Novotny, prim secretar al C.C. al P.C. din Cehoslovacia, cu care prilej a avut loc o convorbire prietenească.

DEMONSTRAȚII DE PROTEST împotriva intervenției S.U.A. în Vietnam și Republica Dominicană au avut loc la Buenos Aires. Lozinci și pancarte exprimau solidaritatea cu Frontul Național de Eliberare din Vietnamul de Sud.

UN MITING DE PROTEST împotriva agresiunii S.U.A. în Vietnam și de solidaritate cu lupta poporului vietnamez a avut loc la Budapesta Printre alții au luat cuvîntul membri ai Prezidiului Consiliului Mondial al Păcii care își ține actualmente lucrările în capitala ungară.

VIOLONCELISTUL ROMAN Radu Aldulescu a interpretat la Royal Festival Hall cu orchestra filarmonică a Londrei, sub conducerea dirijorului Paul Kletzki, Concertul pentru violoncel de Dvorak.

GUVERNUL PORTUGHEZ a dat publicității o notă în care exprimă rezerve față de declarația comună a celor 14 țări membre ale N.A.T.O.

Asul de pică și falsa cucuvea

(Urmare din pag. 1)

Domnul Hosmer susține că este de ajuns ca un asiatic să vadă un... as de pică pentru a fi cuprins de spaimă. Iar dacă în spațiul aerian vietnamez se aude cumva în cursul aceleeași nopți de trei ori țipătul cucuvelei atunci se produce panică totală. Prin urmare el consideră că ar fi foarte eficace ca escadrilele americane cu sarcini speciale, să arunce cîteva milioane de cărți de joc avînd imprimate pe ele un as de cupă, de pică, de orice, numai as să fie. Iar dacă acestei teribile acțiuni psihologice i s-ar adăuga și niște mici aparate zburătoare care să imite țipetele cucuvelei — în serii de trei — moralul celor atacați ar fi făcut, pur și simplu, praf. macheavelicul plan de luptă imaginat de onorabilul congresman n-a fost deocamdată omologat de serviciile militare însărcinate cu ducerea războiului psihologic în Asia de sud-est. În răspunsul trimis domnului Hosmer, de către Pentagon se subliniază că circumstanțele nu li se par pentru moment generalilor, a fi propice includerii cărților de joc și falselor cucuvele în dotarea armatei americane...

S-ar putea ca pînă la urmă patentul „Craig Hosmer" să fie totuși brevetat.

În definitiv cu ajutorul lui se pot obține cam aceleași rezultate, cu lovituri în gol date de soldații generalului Westmoreland, împotmoliți în mlaștinile Mekongului. Iar în plus, dolarii aruncați pe apă ar fi mult mai puțini...

CRACIUN IONESCU

SPORT

Fotbalul din nou în actualitate

Azi după amiază, la orele 16, echipele categoriei A de fotbal vor păși din nou pe terenurile de sport, marcînd începutul returului campionatului, eveniment așteptat cu atîta nerăbdare de numeroșii amatori ai „balonului rotund". Așa dar, vom lua din nou drumurile stadioanelor pentru a fi martori, la fața locului, la pasionantele dispute. Firește, acum la începutul returului, fiecare dintre noi dorește ca noua stagiune fotbalistică să-i aducă cît mai multe satisfacții. Cei care au datoria să ni le ofere sînt jucătorii și antrenorii echipelor. De la ei așteptăm partide cît mai atractive și de bună calitate tehnică partide care să contribuie la progresul continuu al fotbalului românesc. Unele meciuri de campionat, desfășurate în trecutul sezon, ca și unele partide internaționale susținute de echipele de club și de reprezentativa națională, ne-au arătat, atît prin jocul făcut cît și prin rezultate, că mulți dintre fotbaliștii noștri au suficiente calități pentru a putea face față unor confruntări dificile, susținute în compania unor adversari redutabili. Din păcate însă asemenea rezultate și comportări îmbucurătoare sînt destul de puține la număr, au un caracter oarecum accidental, ceea ce înseamnă că în ansamblul lui fotbalul nostru nu se situează încă la un bun nivel internațional. Avem nevoie de o suită de rezultate valoroase care să determine impunerea fotbalului românesc, să-l împingă pe o treaptă superioară, pe măsura posibilităților și a condițiilor ce-i sînt asigurate în țara noastră. Indiscutabil, o bună reprezentare în arena internațională este determinată de seriozitatea ce se acordă competiției interne, de priceperea acelora care se ocupă de fotbal, pe toată filiera, începînd de la conducerea federației și pînă la conducătorii secțiilor de fotbal din cadrul clubURILOR. Determinantă este, mai ales, activitatea ce se desfășoară la cluburi în primul rînd de antrenori și jucători. Aceștia, cu priceperea și pasiunea lor, sînt în măsură să accelereze progresul fotbalului, să-l înfrumusețeze, să-l modernizeze, să-l facă să țină pasul cu cerințele pe plan internațional. Lor, antrenorilor, le revin sarcini din ce în ce mai grele și pentru a le putea face față este necesară o permanentă îmbogățire a cunoștințelor lor, o permanentă îmbunătățire a metodelor de predare.

Programul internațional al echipei noastre naționale prevede în acest an o serie de confruntări foarte grele. Pregătirea lor trebuie să înceapă chiar de azi, odată cu primul sunet de gong. Porțile „naționalei" sînt deschise tuturor jucătorilor. Să sperăm că de azi ele vor fi asaltate de cît mai mulți jucători. Tuturora le dorim succes!

Etapa inaugurală programează următoarele partide: *Știința Craiova — Rapid; Petrolul — Dinamo Pitești; Steagul roșu — Știința Timișoara; Farul — C.S.M.S. Iași; Crișul — Știința Cluj; U.T.A. — Steaua; Dinamo București — Siderurgistul* (Stadionul Dinamo cu începere de la orele 16).

ION BOCIOACĂ

Dinamo s-a calificat în semifinalele „Cupei campionilor europeni" la volei

În sala de sport Dinamo din Capitală s-a disputat aseară meciul retur din sferturile de finală ale „Cupei campionilor europeni" la volei (masculin) dintre echipele Dinamo București și Minior Pernik, campioana Bulgariei. Învinși cu 3—1 în primul joc, voleibaliștii români și-au luat o binemeritată revanșă, obținînd victoria cu scorul de 3—0 (15—9, 15—4, 15—3). În urma acestui succes echipa Dinamo București s-a calificat în semifinale. Cei mai buni jucători români în meciul de ieri au fost Cozonici, Schreiber, Tîrlici și Derzei.

Cea de a doua echipă română participantă la această competiție — Rapid București întîlnește astăzi la Zagr , în meci retur, formația iugoslavă Mladost. Primul meci, după cum se știe, a fost cîștigat de Rapid cu 3—1.

ȘTIRI

ȘAH. Partidele disputate în cea de-a 9-a rundă a turneului internațional feminin de șah de la Belgrad, s-au încheiat cu următoarele rezultate: Liliak—Jocici remiză; R. Jovanovici—Eretova 0—1; Gaprindașvili—Bilek remiză; Lazarevici—Belamarici 1—0; K. Jovanovici—Stadler 1—0. Partida Vreken — Alexandra Nicolau a fost amînată din cauza îmbolnăvirii șahistei olandeze. După 9 runde, în clasament conduce Nona Gaprindașvili (U.R.S.S.) cu 6 puncte, urmată de Alexandra Nicolau (România) 5,5 puncte și o partidă amînată, Jocici (Iugoslavia) 5,5 puncte, Stadler (Iugoslavia) 5 puncte (1) etc.

HOCHEI. În localitatea Bolzano s-a disputat meciul internațional amical de hochei pe gheață dintre selecționatele Italiei și României. Victoria a revenit hocheiștilor italieni cu scorul de 10—4 (6—1, 1—0, 3—3).

SCRIMĂ. Sîmbătă au continuat la Paris întrecerile pentru „Cupa campionilor europeni" la floretă (masculin) pe echipe. Echipa Steaua București care face parte din grupa a 3-a a învins cu 12—4 pe Lugi (Suedia) și cu 9—6 pe R.C.F. Paris.

La concursul internațional de scrimă de la Minsk, echipa feminină de floretă a României a învins cu 11-5 echipa Poloniei și cu 10-6 pe cea a Bulgariei.

TENIS. În prima semifinală a campionatelor internaționale de tenis de cîmp de la Alexandria, Ion Țiriac (România) l-a învins cu 6—2, 6—2, 2—6, 3—6, 6—1 pe Istvan Gulyas (Ungaria). Cu o zi înainte, Gulyas îl eliminase pe suedezul Lundquist, cîștigătorul turneului internațional de la Cairo.

FOTBAL. La Paris s-a disputat ieri meciul amical de fotbal dintre selecționatele Franței și Italiei. Întîlnirea s-a terminat la egalitate: 0—0.

Astăzi, pe programul I, între orele 13,05 și 13,30, stațiile noastre de radio vor transmite aspecte de la întîlnirea de rugbi Steaua — Dinamo și de la meciul masculin de baschet Dinamo București — Farul Constanța.

Tot pe programul I, între orele 15,30 și 18.15 amatorii de sport vor putea asculta emisiunea „Sport și Muzică", în cadrul căreia se vor transmite aspecte și comentarii de la toate întîlnirile de fotbal din cadrul categoriei A și de la alte manifestări importante.

În primul an al celui de-al treilea cincinal

Corespondență din Pekin de la Ion Gălățeanu

Zi de zi, presa chineză relatează date și fapte privind noi succese obținute de oamenii muncii în 1966 — primul an al celui de-al treilea plan cincinal al R. P. Chineze.

Startul luat în acest an a fost bun, ca urmare a realizărilor înregistrate anul trecut în dezvoltarea economiei și culturii țării. După cum scria ziarul „Jenminjibao", în 1965 producția industrială a înregistrat creșteri considerabile, o mai înaltă productivitate a muncii. Multe proiecte de construcții de mașini au fost înfăptuite rapid, calitatea activității de construcție s-a îmbunătățit și investițiile au dat rezultate importante. Sporuri mari de producție — arată ziarele — s-au realizat îndeosebi la oțel laminat, metale neferoase, petrol, produse chimice de bază, mașini-unelte pentru tăierea metalelor, utilaj energetic, autovehicule, ciment, fire de bumbac etc. S-au obținut rezultate bune în lărgirea gamei produselor și îmbunătățirea calității lor. În același timp, se apreciază că numărul obiectivelor industriale mari și mijlocii, date în folosință anul trecut, depășesc orice realizare anuală din ultima perioadă în acest domeniu. Numai în primele opt luni au fost terminate și au intrat în funcțiune mai multe asemenea obiective decît în întregul an 1964. Printre acestea se numără mine, fabrici de prelucrare a metalelor neferoase, uzine electrice și chimice etc. În agricultură au fost obținute recolte bune, 1965 fiind al patrulea an consecutiv în acest sens; producția de grîne, bumbac, plante tehnice a înregistrat creșteri importante. Concomitent cu dezvoltarea producției industriale și agricole, aprovizionarea pieței cu mărfuri a sporit continuu.

Referindu-se la noul cincinal, presa din Pekin menționează — printre obiectivele sale esențiale — dezvoltarea mai departe a economiei naționale, continuarea eforturilor pentru creșterea producției și aplicarea pe scară largă a realizărilor științifice, sporirea an de an a producției agricole. Pe lîngă utilizarea deplină a capacității întreprinderilor industriale și a serviciilor de transport și comunicații existente, atenția va fi concentrată spre construirea de noi întreprinderi, dezvoltarea ramurilor de bază ale industriei, comunicațiilor și transporturilor, îmbunătățirea repartizării întreprinderilor industriale pe teritoriul țării, dezvoltarea industriei ușoare și îmbunătățirea treptată a nivelului de trai al populației.

Primele rezultate ale noului cincinal se și fac simțite. La Uzina de turbine din marele centru industrial, Șanhai, a trecut cu succes probele de încercare un nou model de motor Diesel, cu o suprasarcină de 2 000 cp, care datorită folosirii gazelor evacuate pentru ridicarea presiunii din cilindru, reduce considerabil consumul de combustibil. Tot oamenii muncii din Șanhai, au pus la punct construirea unei mari macarale cu o capacitate de 500 mc, care înlocuiește munca fizică a unui număr de peste 1 000 de oameni. Un autocamion basculant de 25 tone, cu o mare viteză de încărcare și descărcare a ieșit pe porțile uzinei din Tientzin. Electricitatea pătrunde în îndepărtate colțuri ale țării. La începutul acestui an, consumul de energie electrică la sate a fost de peste 25 de ori mai mare decît în anul 1957. Dezvoltînd în continuare baza energetică a țării, oamenii muncii din provinciile Anhoi, Sensi și Ghirin au dat în exploatare patru mine carbonifere cu o capacitate anuală între 450 000 și 800 000 tone fiecare Toate procesele de muncă, bazate pe mașini produse în R. P. Chineză, începînd de la străpungere, pînă la aducerea cărbunelui la suprafață, sînt complet mecanizate. Localitățile Ucian, Hancijou și Hanian, de pe cursul străvechiului Ianțzi, despre a căror industrie nici nu se putea vorbi într-un trecut nu prea îndepărtat, formează în prezent unul din centrele industriale ale Republicii Populare Chineze, Uhanul. La o recentă expoziție a inovațiilor industriale din acest centru au fost expuse proiecte după care au fost construite un număr de 2 000 de mașini.

O deosebită atenție acordă Partidul Comunist și guvernul Republicii Populare Chineze dezvoltării agriculturii țării. Suprafețe întinse din provinciile Hubei, Sandun, Henan și altele au fost redate în ultima vreme agriculturii, datorită lucrărilor de terasare, irigare și lucrărilor de reținere a apei în sol. La conferința națională de studii, cercetări și folosirea izotopilor radioactivi în agricultură, s-a subliniat că în numeroase provincii s-au obținut rezultate remarcabile în fertilizarea solului prin îmbinarea izotopilor cu îngrășăminte fosfatice. Acest experiment a fost repetat de peste 100 de ori în 70 tipuri de sol din 20 de provincii. Una din plăgile seculare care măcina agricultura chineză, furtunile de nisip care acopereau suprafețe întinse, a început să fie înlăturată. Datorită creării unor perdele forestiere în districtul Mintin, din provincia Kansu, se așteaptă ca recoltele de pe o suprafață de peste 8 000 ha să fie mult superioare celor din anii precedenți. În vederea campaniei agricole de primăvară, comunele populare din R. P. Chineză au fost aprovizionate cu numeroase mașini-unelte mecanizate, piese de schimb, precum și cu mari cantități de substanțe chimice și insecticide.

ACTUALITATEA INTERNAȚIONALĂ

„INCONVENIENTELE INTEGRĂRII DEPĂȘESC AVANTAJELE"

Declarațiile lui Couve de Murville privind poziția franceză față de N.A.T.O.

PARIS 19 (Agerpres). — În cadrul unui interviu acordat televiziunii franceze, ministrul de externe al Franței, Maurice Couve de Murville a comentat hotărîrea țării sale de a se retrage din N.A.T.O.. El a subliniat că trebuie să se facă o distincție între Alianța Atlantică și însuși organismul N.A.T.O. și a reamintit că guvernul francez a afirmat în mod oficial și foarte solemn, că nu intenționează să denunțe alianța în viitorii trei ani, ci dimpotrivă, consideră că ea trebuie să continue.

În ceea ce privește Organizația Atlantică, care implică un comandament internațional sau integrat și prezența în țările vest-europene a forțelor și instalațiilor militare străine — a declarat Murville — ea impune obligații și dependențe „în mare măsură anacronice". Inconvenientele ei — a continuat ministrul — depășesc avantajele. „Ea îi face pe francezi să-și piardă sentimentul responsabilității lor în materie de apărare, și atunci cînd o țară ajunge să nu se mai intereseze de propria ei apărare, ea nu este departe de a-și pierde independența. În momentul în care apar alte amenințări în Asia, nimic nu este mai rău decît a ne lăsa antrenați într-o politică pe care nu am ales-o și nu am hotărît-o noi înșine". Couve de Murville a arătat că hotărîrile luate de Franța față de N.A.T.O. corespund intereselor națiunii și că americanii vor înțelege că „guvernul nu intenționează să-i nemulțumească... Este mai bine — a spus el — să ai alături un aliat cu simțul răspunderii, decît un executant prea fidel care, în caz de pericol, nu ai ști cum va reacționa".

La Nation: „În locul politicii blocurilor, politica cooperării"

Într-o referire mai largă la politica externă a guvernului Franței, ziarul „La Nation" scrie: „Pronunțîndu-se în favoarea normalizării relațiilor dintre Est și Vest, generalul de Gaulle deschide calea unui nou echilibru european, care substituie politicii „blocurilor", bazată pe teamă, politica cooperării, bazată pe încredere reciprocă. Dacă America dorește destindere... ea trebuie să renunțe la metodele care erau potrivite pentru o perioadă de încordare internațională".

SITUAȚIA DIN INDONEZIA

DJAKARTA 19 (Agerpres). — După cum transmite agenția Reuter, postul de radio Djakarta a relatat vineri că generalul Suharto a anunțat că armata indoneziană a pus sub stare de arest pentru „motive de securitate" 15 miniștri, printre care prim vice prim-ministrul și ministrul de externe dr. Subandrio, cel de-al treilea vice prim-ministru Chaerul Saleh. Printre cei arestați se află persoane care s-au bucurat de toată încrederea președintelui Sukarno, menționează agenția Reuter. Postul de radio Djakarta a precizat că comunicarea privind arestarea celor 15 miniștri „a fost făcută în numele președintelui Sukarno".

Aceeași agenție informează că generalul Suharto a anunțat în seara zilei de 18 martie numele miniștrilor care urmează să-i înlocuiască pe cei arestați. (În lista noilor miniștri figurează: sultanul Djogdjakartei, Hamengku Buwono — în funcția de prim vice prim-ministru, Adam Malik (fostul conducător al partidului Murba, interzis de Sukarno în ianuarie 1965 — după cum menționează A.F.P.) — în funcția de al doilea vice prim-ministru, Ruslan Abdulgani, fost ministru-coordonator — postul de al treilea vice prim-ministru. Și-au păstrat funcțiile de vice prim-miniștri Kiai Idham Khalid și Johannes Leimena).

Djakarta se află sub un sever control militar. Potrivit agenției Reuter, generalul Suharto a ordonat ca toate mijloacele pentru difuzarea informațiilor, inclusiv radioul, televiziunea și presa, să fie puse sub supravegherea conducătorului centrului militar de informații, generalul Subroto.

AL 12-LEA

Prea multe griji! Copil dintr-o numeroasă familie venezueliană, pe care, din fragedă vîrstă, îl chinuie preocuparea pentru asigurarea existenței lui și a celor 11 frați și surori mai mici. Fotografia, opera fotografului Jose Hoyos a fost intitulată: „El este al 12-lea". Chipul băiatului vorbește despre situația grea în care se află zeci și sute de mii de copii și tineri, dintr-o țară, care, deși bogată în resurse naturale, nu asigură decît o existență precară, pentru mase largi, ca urmare a dominației monopolurilor străine. Potrivit unei recente declarații a fostului ministru al economiei din Venezuela, Manuel Egania, în prezent, un număr de 480.000 de copii de vîrstă școlară din această țară nu frecventează școala, iar alții 213.000 au încetat să mai învețe datorită greutăților și neajunsurilor cărora trebuie să le facă față. În același timp, pe piața brațelor de muncă își fac anual apariția alți 80.000 de tineri care, din fragedă vîrstă, sînt nevoiți să trudească din greu pentru a-și duce existența de pe o zi pe alta.

Operațiuni „tot mai dificile..."

Pe marginea conflictului petrolier dintre Venezuela și Statele Unite

Criza de guvern izbucnită în Venezuela la începutul acestei săptămîni, provocată, între altele, de divergențele dintre partidele coaliției în chestiuni cu caracter economic, readuce în actualitate problema conflictului petrolier dintre guvernul din Caracas, pe de o parte, și companii petroliere americane și administrația Statelor Unite, pe de altă parte.

Obiectul conflictului este suma de 100 milioane dolari, revendicată de autoritățile venezuelene ca un adaos de taxe retroactive pe care ar urma să le plătească companiile care au concesiuni în Venezuela; disputa are de asemenea implicații politice, în contextul mai larg al relațiilor dintre marile companii petroliere, grupate într-un cartel, și țările exportatoare de „aur negru" din America latină, Asia și Africa.

A treia producătoare mondială de țiței (180 milioane tone în 1965), prima exportatoare din lume, Venezuela își justifică revendicările pe temeiul unei discriminări la care ar fi supuse hidrocarburile ei pe piața americană. În timp ce petrolul exportat în S.U.A., în cadrul unei cote fixate anual, se vinde la prețul de 2 dolari barila, cantitățile suplimentare — „nonquota", cum li se mai spune — sînt plătite numai cu 1,50-1,55 dolari barila. Cum taxele plătite de către companiile concesionare se află în raport direct cu prețul de vînzare al petrolului, experții din Caracas au calculat că veniturile încasate de visteria Venezuelei între anii 1958—1960 au fost mai mici cu 100 milioane dolari, ca urmare a sistemului de prețuri în vigoare în Statele Unite. Adică suma în litigiu, cerută în mod oficial la sfîrșitul anului trecut de ministrul de finanțe venezuelean, într-o notă adresată companiilor străine care exploatează zăcămînte petroliere. În aceeași notă, companiilor li s-a interzis totodată să mai vindă, în viitor, țițeiul extras din Venezuela cu o reducere mai mare de 10 la sută față de prețul „afișat" de 2 dolari barila, adică la un preț mai mic de 1,80 dolari barila.

După părerea lui Charles Smith, corespondentul pentru America latină al ziarului Financial Times, cererile prezentate de guvernul Venezuelei — „lovitură de începere într-o bătălie pe care companiile o așteptau de cîtva timp" — au fost determinate atît de situația internă din țară cît și de atitudinea Statelor Unite. Printre cauzele interne sînt citate deficitul bugetar apreciat pentru acest an la 150 000 000 dolari, dezvoltarea economică în „pas de melc" (2-3% anual) în condițiile unei creșteri demografice rapide. Unele cercuri din țară se pronunță pentru o mai bună utilizare a rezervelor de țiței și pentru o modificare a relațiilor dintre guvern și companiile străine. Pe această linie se situează, evident, și revendicările de la sfîrșitul anului trecut.

Cererile Venezuelei au fost primite cu ostilitate de companiile americane, mai ales de Standard Oil of New Jersey, deținătoare a pachetului de acțiuni al societății Creole Petroleum din Caracas, căreia îi revine să plătească 68 milioane dolari din cele o sută revendicate. Rezultatul de pînă acum al conflictului a fost o pierdere de piețe pentru hidrocarburile extrase din Venezuela, pierdere pe care o semnalează un articol din Petroleum Press Service. Ambasadorul american la Caracas, Bernbaum, a declarat într-o conferință de presă că măsura luată de guvernul Venezuelei scumpește prețurile interne din S.U.A. și a amenințat că, dacă nu se va renunța la ea, Venezuela riscă să piardă integral piața Statelor Unite, unde plasează 40 la sută din țițeiul extras. Amenințările nu au avut efectul scontat și, după cum arată Times (Londra), Venezuelei i s-a prezentat o soluție de compromis: cota pentru primul trimestru al anului 1966, de 35 milioane barile, care se vînd la 2 dolari barila, să fie suplimentată în mod special cu încă 15 milioane, pentru restul importurilor urmînd să se plătească 1,50-1,55 dolari barila. Această soluție nu a fost acceptată.

Ofensiva Venezuelei, sprijinită și de către organizația țărilor exportatoare de petrol (O.P.E.C.), prezintă totodată importanță prin faptul că ea dovedește o creștere a mișcării pentru apărarea intereselor petroliere ale țărilor din America latină. Acest fapt îl face de altfel pe J. H. Carmical de la New York Times să constate într-un articol intitulat „Petrol: guvernele își asumă un rol mai mare", că „Operațiunile petroliere întreprinse în America de sud de către companiile particulare devin tot mai dificile..."

U. VALUREANU

DAILY TELEGRAPH: Heath preconizează „reconsiderarea" alianței atlantice

Mult discutatul — și mult disputatul — demers al Franței, punînd accentul pe degajarea acestei țări de sistemul integrat al N.A.T.O., a avut un puternic răsunet în cercurile politice ale Angliei, în plină efervescență electorală. Concludente, în această ordine de idei, sînt recentele declarații ale liderului conservator Edward Heath, larg comentate în coloanele presei engleze care scoate în evidență tendința manifestată de acesta de a strămuta — în chip spectaculos — campania electorală pe planul controversatelor relații interoccidentale.

În cele ce urmează, redăm — potrivit relatării redactorului politic al organului partidului conservator „Daily Telegraph", H. B. Boyne — edificatoare extrase din declarațiile lui Heath, făcute cu prilejul conferinței sale de presă:

„E. Heath — subliniază de la bun început H. B. Boyne — a arătat limpede că el este în cel mai înalt grad refractar oricărei tendințe de interdependență care ar implica reducerea Marii Britanii la situația de «satelit» american. În continuare, comentatorul ziarului Daily Telegraph — dezvăluind că această atitudine a lui Heath li s-a părut corespondenților străini mult mai semnificativă decît luările de poziție ale acestuia în cadrul conferințelor sale de presă anterioare — arată că corespondenții respectivi «au avut impresia că Heath a fost mult mai aproape de punctul de vedere al lui de Gaulle decît de cel al președintelui Johnson. Referindu-se la hotărîrea generalului de Gaulle de a ieși — pe plan militar — din cadrul N.A.T.O., Heath a declarat că a fost uimit că aceasta, în mod aparent ar fi însemnat o surpriză pentru guvernul britanic.

«Atunci cînd l-am întîlnit pe președintele de Gaulle», — subliniază E. Heath — în noiembrie trecut, la Paris, el a discutat cu mine toate aceste aspecte. El a discutat cu mine problema alianței atlantice, structura N.A.T.O., obiectivele N.A.T.O. pe plan mondial, și relațiile dintre Franța și ceilalți parteneri și Statele Unite. Am subliniat, în mod constant, în ultimele 15 luni — continuă Heath — că în lumea de azi se impune o reconsiderare a echilibrului dintre partenerii alianței pe cele două maluri ale Atlanticului. A spune că N.A.T.O., creat acum vreo 20 de ani, trebuie să rămînă neschimbat pe vechiul său făgaș înseamnă a da dovadă de lipsă de realism.

Nu doresc să văd Marea Britanie într-o situație de dependență față de Statele Unite în domeniul financiar și în cel al înzestrării militare—își continuă ideea Heath „Demersul președintelui de Gaulle" — conchide H. B. Boyne referindu-se la alte aprecieri, în acest context, ale lui Heath — „poate fi socotit folositor în măsura în care îndeamnă țările N.A.T.O. să purceadă la reconsiderarea problemelor fundamentale privind viitorul alianței atlantice".

Răsfoind presa străină

ATAC AL PATRIOȚILOR SUD-VIETNAMEZI ÎN APROPIERE DE DA NANG

SAIGON 19 (Agerpres). — Vineri seara, patrioții sud-vietnamezi au lansat un puternic atac împotriva unei companii americane aflate la 12 km sud de baza de la Da Nang. Pușcașii americani care urmăreau un grup de patrioți, au căzut pe neașteptate sub focul automatelor și mortierelor unei companii de partizani. Luptele au continuat toată noaptea. Un elicopter care a încercat să aducă americanilor întăriri, a fost silit de patrioți să aterizeze. Abia sîmbătă dimineața soldații americani au reușit să se retragă, după ce suferiseră pierderi însemnate.

La numai patru kilometri depărtare de locul luptelor, subliniază agenția France Presse, un grup de pușcași americani a fost nimicit în întregime de explozia unei bombe.

Noul guvern belgian

BRUXELLES 19 (Agerpres). — La Bruxelles s-a anunțat sîmbătă după-amiază lista noului guvern belgian prezidat de Paul Vanden Boeynants. Astfel după 37 de zile a luat sfîrșit cea de-a doua criză politică gravă pe care a cunoscut-o Belgia în ultimele șapte luni.

Noul guvern cuprinde 23 de membri dintre care 14 reprezintă Partidul social-creștin și 9 partidul liberal. Postul de vice-prim-ministru a fost încredințat lui Willy de Clercq (liberal), portofoliul afacerilor externe a revenit fostului prim-ministru, Pierre Harmel (P.S.C.),

O acțiune pozitivă

Statornicirea unor relații sănătoase, normale între toate statele europene, înlăturarea rămășițelor celui de al doilea război mondial, asigurarea și consolidarea securității în Europa ar însemna un aport de o importanță deosebită pentru întărirea păcii și securității generale.

Desigur cauza securității europene, parte integrantă a cauzei păcii generale, ar fi în mod substanțial servită prin adoptarea unor măsuri majore și urgente de dezarmare cum ar fi interzicerea folosirii armelor nucleare sau a oricăror alte arme de distrugere în masă și lichidarea stocurilor existente de asemenea arme, iar ca un prim pas în această direcție, asumarea de către puterile nucleare a angajamentului solemn de a nu folosi, primele, asemenea arme.

De asemenea, ideea creării unor zone denuclearizate cu respectarea strictă a intereselor statelor vizate și a principiilor Cartei O.N.U. și-ar putea găsi aplicații utile și în Europa.

Pentru îmbunătățirea relațiilor intereuropene o importanță deosebită ar avea-o desființarea tuturor bazelor militare străine și retragerea trupelor tuturor statelor în limitele teritoriilor lor naționale.

Fiecare țară europeană conștientă de răspunderile sale, poate aduce o contribuție utilă în conformitate cu posibilitățile și personalitatea ei, la progresul cauzei păcii și securității pe continentul nostru.

Un teren larg pentru asemenea contribuții îl oferă dezvoltarea relațiilor între statele europene, întemeiate pe principiul independenței și suveranității naționale, egalității în drepturi, neamestecului în treburile interne și avantajului reciproc, indiferent de sistemul lor social-politic. În acest spirit acționează și țara noastră atît pe planul raporturilor bilaterale cît și în organizații internaționale după cum o ilustrează și inițiativa României la O.N.U. consacrată printr-o rezoluție adoptată în unanimitate de Adunarea Generală, cu privire la acțiunile pe plan regional pentru îmbunătățirea relațiilor de bună vecinătate dintre statele europene cu orînduiri social-politice diferite.

Preocuparea de a-și aduce contribuția la cauza securității europene stă și la originea inițiativei recente a guvernului Republicii Democrate Germane cu privire la securitatea europeană, propuneri adresate tuturor guvernelor statelor europene.

După cum se știe guvernul R.D.G. propune tuturor statelor europene, în interesul salvgardării păcii și securității în Europa:

— o înțelegere cu privire la realizarea treptată a unei destinderi pe continentul european printr-un acord asupra reducerii înarmărilor.

— respectarea frontierelor existente și a inviolabilității lor.

— normalizarea relațiilor dintre statele europene, inclusiv normalizarea relațiilor tuturor statelor europene cu cele două state germane.

Propunerile R.D.G. s-au bucurat de o primire pozitivă în cele mai variate cercuri politice din Europa.

Într-un comentariu caracteristic din acest punct de vedere revista „The Economist" scrie:

„Multe propuneri din planul privind reglementarea europeană prezentată de ministrul de externe Otto Winzer ar putea fi acceptate de Germania occidentală ca o bază pentru discuții".

Inițiativa europeană a R.D.G. ca și cererea sa de primire în O.N.U. ilustrează astfel politica de pace a primului stat socialist german, care prin existența și continua sa întărire reprezintă un factor de securitate și bună înțelegere în Europa și în lume

ADRIAN COMANESCU

Dezacord grav în Comisia O.S.A. între delegatul S.U.A. și colegii săi

CIUDAD DE PANAMA 19 (Agerpres). — La Ciudad de Panama, unde se desfășoară lucrările sesiunii speciale a Comisiei Organizației Statelor Americane, s-a aflat că în cursul unei întruniri cu ușile închise, șeful delegației Statelor Unite, Woodward, a respins în bloc „normele economice și sociale" ale relațiilor interamericane ce fuseseră aprobate cu cîteva zile înainte de o subcomisie. Woodward a primit o telegramă din partea Departamentului de Stat al S.U.A. în care era informat că guvernul său nu este de acord cu aceste norme și consideră că ele trebuie discutate la nivel ministerial. Motivele atitudinii Statelor Unite, scrie agenția France Presse, par să fie destul de simple. La sesiunea de la Ciudad de Panama, S.U.A. au propus revizuirea Cartei O.S.A. în sensul lărgirii împuternicirilor politice ale Consiliului acestei organizații în așa fel ca să poată interveni în conflictele ce s-ar ivi între statele membre. Or, delegațiile latino-americane s-au opus cu fermitate încercărilor de lărgire a împuternicirilor politice ale Consiliului O.S.A. Totodată, aceste delegații au elaborat o listă cuprinzătoare a dorințelor lor, cuprinse în „norme", și care se referă la apărarea intereselor economice ale țărilor latino-americane, garanții pentru desfacerea produselor lor, întrajutorare reciprocă în domeniile comerciale, economic și social, precum și la unele obligații care ar fi revenit în această direcție, Statelor Unite. Acestea din urmă, văzînd că nu pot obține nici un fel de concesii în domeniul politic, au devenit din ce în ce mai „dezinteresate" în domeniul economic și, pînă la urmă, au respins „normele economice și sociale".

PRESA ATENIANĂ DESPRE CONVORBIRILE GRECO-CIPRIOTE

ATENA 19. — Corespondentul Agerpres, C. Alexandroaie, transmite: La Atena au luat sfîrșit întrevederile dintre ministrul afacerilor externe al Ciprului Spyros Kyprianu și oficialitățile guvernului grec.

Problemele centrale discutate nu au fost dezvăluite presei, convorbirile fiind învăluite într-un strict secret. Presa ateniană consideră însă că este vorba în primul rînd de dreptul suveran al guvernului insulei de a decide și hotărî asupra manevrelor, acțiunilor și în general a oricăror probleme care aparțin de domeniul asigurării securității statului.

Watts: Una din victimele tulburărilor de marți, din ghettoul negrilor din Los Angeles, tînărul negru Joe Crawford. Ieșind dintr-un magazin, în timp ce pe stradă se desfășurau ciocnirile dintre manifestanții din cartierul Watts și poliție, Crawford a fost lovit mortal de un glonte.

Abonamentele se primesc la toate oficiile poștale, factorii poștali și difuzorii din întreprinderi și instituții. Tiparul Combinatul Poligrafic Casa Scînteii

40 340