Anul XXV — nr. 6939

6 pagini 30 bani

Miercuri 8 februarie 1967

REDACȚIA : Piața Scînteii. Telefon 17 60 10. Administrația 17 60 10. Interior 14 00. Telex : 179 — București

Proletari din toate țările, uniți-vă!

România liberă

ORGANUL SFATURILOR POPULARE DIN REPUBLICA SOCIALISTĂ ROMÂNIA

În pagina a 3-a!

„La masa rotundă" organizată de ziarul nostru, specialiști din cadrul unor ministere și întreprinderi își spun părerea în legătură cu posibilitățile de întărire a disciplinei contractuale.

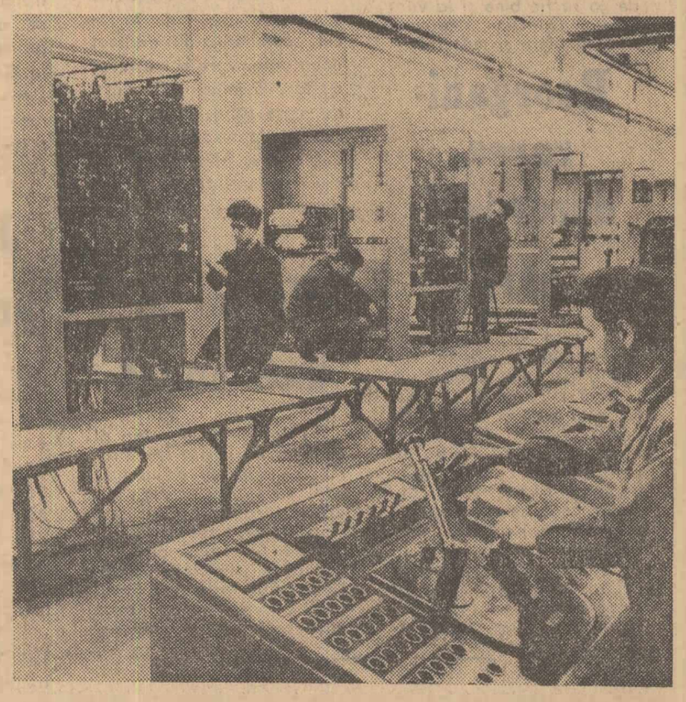

În atelierul de bloc-aparate al locomotivelor Diesel electrice de la Uzina „Electroputere" Craiova s-au luat noi măsuri tehnico-organizatorice pentru asigurarea unei producții sporite. Printre acestea se numără verificarea pe standul de probe a funcționării bolcurilor-aparate, elemente funcționale importante în comportarea corectă în exploatare a locomotivelor. În clișeu: Un aspect al atelierului de bloc-aparate.

Foto: MIHAI POPESCU

Primirea de către tovarășul Nicolae Ceaușescu a ambasadorului R.P.D. Coreene

Tovarășul Nicolae Ceaușescu, secretar general al Comitetului Central al Partidului Comunist Român, a primit marți 7 februarie în audiență de prezentare pe Kim The Hi, ambasador extraordinar și plenipotențiar al Republicii Populare Democrate Coreene la București.

Cu acest prilej a avut loc o convorbire care s-a desfășurat într-o atmosferă caldă, tovărășească.

Prima autostradă din țară

În curînd vor începe lucrările pe distanța București—Pitești

PITEȘTI (Agerpres). — Nu peste mult timp va începe construcția primei autostrăzi din țară pe distanța București-Pitești, în lungime de circa 125 km. Partea carosabilă va fi alcătuită din două căi unidirecționale, fiecare cu patru fire de circulație. Pe întreaga lungime, direcțiile de circulație vor fi separate de o zonă verde de încadrare, de patru metri lățime. Pe partea dreaptă a drumului va fi amenajată o bandă de staționare de 2,50 metri lățime. Autostrada nu se va intersecta cu alte drumuri sau căi ferate. Lucrările de artă (poduri, pasaje) vor fi executate adoptîndu-se cele mai noi soluții. Autostrada va fi dotată cu toate accesoriile necesare: stații automate pentru alimentare cu benzină, carburanți și lubrifianți, stații de depanare auto, puncte telefonice etc.

COMUNICAT COMUN

cu privire la vizita în Republica Tunisiană a președintelui Consiliului de Stat al Republicii Socialiste România, Chivu Stoica

La invitația președintelui Republicii Tunisiene, Habib Burghiba, președintele Consiliului de Stat al Republicii Socialiste România, Chivu Stoica, împreună cu soția, a făcut o vizită oficială de prietenie în Republica Tunisiană, între 2 și 7 februarie 1967.

Președintele Consiliului de Stat, Chivu Stoica, și personalitățile care l-au însoțit au vizitat orașele Tunis, Bizerta, Beja, Monastir, Susse, Hammamet, întreprinderi industriale, unități agricole, așezăminte social-culturale. Aceasta le-a permis să cunoască aspecte caracteristice ale vieții și activității poporului tunisian prieten, eforturile pline de avînt și remarcabilele sale realizări în construcția economică și socială, în valorificarea resurselor și bogățiilor naționale, în dezvoltarea învățămîntului și culturii, realizări care se bucură de simpatia și înalta apreciere a poporului român.

Pretutindeni, oaspeților români le-a fost făcută o primire cordială și călduroasă, expresie a sentimentelor de prietenie și stimă nutrite de poporul tunisian față de poporul român.

Președintele Consiliului de Stat a luat cuvîntul în fața Adunării Naționale a Republicii Tunisiene. El a înfățișat eforturile poporului român pentru dezvoltarea economică, socială și culturală a României și a expus principiile politicii externe a statului român.

În cursul acestei vizite cei doi președinți au avut convorbiri oficiale, care s-au desfășurat într-o atmosferă de prietenie, sinceritate și înțelegere reciprocă. Ei au examinat dezvoltarea relațiilor bilaterale și au procedat la un schimb de vederi în legătură cu principalele probleme internaționale.

La aceste convorbiri au participat:

— din partea română: Bujor Almășan, ministrul minelor, George Macovescu, adjunct al ministrului afacerilor externe, Ion Georgescu, ambasadorul Republicii Socialiste România în Republica Tunisiană, Ștefan Cleja, ambasador, director în Ministerul Afacerilor Externe, Ion Pătruț, director științific în Ministerul Petrolului;

— din partea tunisiană: Bahi Ladgham, secretar de stat la Președinția Republicii, Habib Burghiba jr., secretar de stat al afacerilor externe, Ahmed Ben Salah, secretar de stat al planului și economiei naționale, Ahmed Nurredine, secretar de stat al lucrărilor publice și construcțiilor de lo-

(Continuare în pag. a 5-a)

Și timpul gospodinei poate fi economisit

● În nomenclatoarele comerțului de bunuri electrocasnice — cifre amețitoare ● Tradiționalismul gospodinelor — fals argument care duce la lipsa de fantezie și inventivitate ● Cînd reclama o fac cumpărătorii, ce mai face comerțul?

Am stat de vorbă cu 20 de femei, de vîrste și preocupări diferite despre munca lor în gospodărie, și despre timpul pe care l-ar putea economisi dacă... Dar mai bine să le dăm cuvîntul.

— Vă gospodăriți singură?

18 au răspuns: Da.

— Vă face plăcere această muncă?

16 au răspuns: Da.

— Cît timp consumați în casă cu treburile cotidiene?

Interlocutoarele noastre au afirmat că nu au calculat niciodată. Totalizînd totuși aprecierile lor, se vede că în genere ele consumă zilnic 3—4 ore, iar la sfîrșitul săptămînii, cînd se adaugă și curățenia, cînd se gătește mai mult, aproape șase ore.

— Ar putea fi scurtat timpul pe care-l petreceți gătind sau făcînd curățenie?

20 din 20 au răspuns „Da".

— Cum?

Trei femei au răspuns că s-ar rezolva această problemă prin antrenarea și a celorlalți membri ai familiei (copii, soț) și prin repartizarea mai bună a treburilor în zilele săptămînii.

17 au răspuns: „Folosind la operațiile zilnice — îndeosebi la cele care consumă mai mult timp — diverse utilaje, dispozitive mecanice sau electrice, produse chimice, ajutătoare sau chiar înlocuitoare".

— Aveți în gospodăria dv. astfel de „ajutoare"?

6 femei au răspuns „Nu".

9: „Am încercat dar..." (și au explicat: rezultatul a fost sub așteptări, timpul consumat nefiind mai scurt iar calitatea operației sub a celei făcute manual).

5 au răspuns că și-ar procura cu plăcere astfel de „ajutoare" dacă le-ar fi prezentate convingător.

— Ce credeți că este indispensabil unei gospodării pentru ca timpul afectat treburilor zilnice să fie economisite?

Interlocutoarele noastre au fost de părere că: măturatul covoarelor, lustruitul parchetelor, ștersul geamurilor, spălatul mozaicului sînt — prin cotidianul lor — operații mari consumatoare de timp. Aceasta în ceea ce privește întreținerea curățeniei casei. Dar tot atît de cotidian e și gătitul. Un calcul sumar (și relativ — deoarece aci intervine îndemînarea fiecărei femei) arată totuși că 70 la sută din timpul afectat gătitului îl ia pregătirea propriu-zisă a ingredientelor. Iată de ce ele au socotit că sînt necesare dispozitive, mașini sau aparate pentru curățatul cartofilor, tocat zarzavaturile, ceapa, varza, spălatul vaselor etc.

20 din 20 — adică toate interlocutoarele noastre au fost de părere că ideal ar fi ca în magazine să existe asemenea mecanisme și dispozitive care nu numai să le ușureze munca ci chiar s-o înlocuiască.

Am consultat nomenclatoarele comerțului, veritabile cataloage a ceea ce se produce și este (sau ar trebui să fie în magazine). La prima vere impresionează multitudinea articolelor destinate scurtării timpului de lucru în gospodărie. Oala de fiert sub presiune (care fierbe orice fel de carne în mai puțin de o jumătate de oră), diverse aparate de tăiat biscuiți, forme de aluat, rindele de tăiat varză, mașini de măcinat nuci, mac, piper etc., dispozitive pentru stors fructe, roșii, pentru măturatul covoarelor etc. Cuțitele bunăoară ating zeci și zeci de feluri; pentru fiecare operație de tăiere cîte unul. Dar remarcăm că nici cei ce lucrează în comerț nu-și pun o întrebare elementară în legătură cu „varietatea" sortimentului cuțitelor: nu s-ar putea face asemenea ustensile care să aibă o utilizare multiplă și economică? Am constatat că producătorii și vînzătorii se laudă cu această... gamă largă dar nu s-au gîndit că cinci cuțite cu întrebuințări diferite costă (în metal și muncă) de aproape cinci ori mai mult decît un cuțit cu cinci întrebuințări. Credem că structura sortimentelor produsului de uz casnic (ce potrivit nomenclatoarelor atinge circa 6 000!) trebuie văzută nu atît sub raportul cifrei („avem zeci și zeci de tipuri deci putem să fim mulțumiți") cît sub cel al economicității, al utilității.

Iar din acest punct de vedere, se remarcă o serie de neajunsuri. Lăsăm la o parte faptul că din cele 6 000 de sortimente aflate în nomenclatoare, cele destinate operațiilor mai complexe în gospodărie (și interlocutoarele noastre le-au amintit) sînt foarte puține. În plus, chiar ceea ce există de bine de rău, ori se pierde în puzderia magazinelor din lipsă de interes pentru prezentare ori nu-și ating scopul pentru care au fost create. Pentru că mai sînt articole care, deși sînt necesare, nu-și dovedesc utilitatea prin înseși rezultatele pe care le dau. Bunăoară dispozitivul de scos sîmburii nu numai că

ELISABETA PETREANU

(Continuare în pag. a 2-a)

Gospodinele: — Propunem să numiți magazinul „1001... promisiuni" !!...

— De ce?

— Ca să puneți de acord firma cu situația din magazin!...

Desen de GH. CHIRIAC

„Perimetre" noi ale industriei de confecții

La fabrica de confecții și tricotaje — BUCUREȘTI vor începe să producă două noi linii de fabricație: una de confecții cașerate — 700 000 bucăți pe an — și alta de cămăși bărbătești.

Anul în curs va marca și încheierea lucrărilor de dezvoltare a fabricii de tricotaje „Unitatea"-SIGHET asigurîndu-se astfel un plus de capacitate de 1 200 000 bucăți tricotaje tip lînă pe an. Prin intrarea în funcțiune a altor capacități la întreprinderile „Drapelul Roșu"-SIBIU, „Someșul"-CLUJ, „Tricotex"-SATU MARE și altele, se vor obține cantități suplimentare de tricotaje tip lînă, tip bumbac, centuri elastice și ciorapi.

Viitoarea fabrică de mobilă din Oradea va produce

24 000 garnituri de mobilă anual

ORADEA (coresp. R. L.) În zona industrială a orașului au început lucrările de organizare a șantierului unei mari fabrici de mobilă. La construcția ei s-au adoptat soluții moderne de mare eficiență între care și folosirea elementelor prefabricate în proporție de 90 la sută. Odată terminată, fabrica va produce anual 24 000 garnituri de mobilă.

ÎNCHEIEREA VIZITEI PREȘEDINTELUI CONSILIULUI DE STAT, ÎN TUNISIA

TUNIS 7 (Agerpres). — Trimișii speciali, Nicolae Puicea și Nicolae N. Lupu, transmit: Marți dimineața președintele Consiliului de Stat al Republicii Socialiste România, Chivu Stoica, și soția, împreună cu persoanele care l-au însoțit, și-au încheiat vizita oficială de prietenie în Tunisia.

De la reședința „1 iunie" la aeroportul Tunis-Cartagina, oaspeții au fost conduși de președintele Tunisiei, Habib Burghiba, cu soția, dr. Sadok Mokaddem, președintele Adunării Naționale, Bahi Ladham, secretar de stat al președinției, Habib Burghiba jr., secretar de stat al afacerilor externe, Ahmed Mestiri, secretar de stat al apărării naționale. La aeroport au venit pentru a-i conduce pe oaspeți membrii guvernului, înalte oficialități tunisiene, decanul corpului diplomatic, generali și ofițeri.

Au fost de față Ioan Georgescu, ambasadorul Republicii Socialiste România în Tunisia și alți membri ai ambasadei române.

După ce cei doi președinți au primit salutul comandantului detașamentului de onoare, au fost trase 21 de salve de artilerie. Fanfara militară a intonat imnurile de stat ale Republicii Socialiste România și Republicii Tunisiene. S-a trecut apoi în revistă detașamentul de onoare.

Înainte de urcarea în avion, președintele Consiliului de Stat, Chivu Stoica, și președintele Tunisiei, Habib Burghiba și-au luat un călduros rămas bun.

★

De la bordul avionului oficial, președintele Consiliului de Stat, Chivu Stoica, a adresat președintelui Burghiba următoarea telegramă: Părăsind teritoriul Republicii Tunisia, adresăm Excelenței Voastre și doamnei președinte H. Burghiba, sincere mulțumiri pentru amabilitatea și ospitalitatea cu care am fost onorați în tot timpul vizitei noastre în Tunisia.

Folosim acest prilej pentru a vă transmite cele mai calde urări de sănătate și fericire personală dv. și doamnei Burghiba, de pace, progres și prosperitate pentru poporul tunisian prieten.

Îmi exprim convingerea că relațiile româno-tunisiene se vor dezvolta continuu în interesul popoarelor noastre.

★

După patru ore și jumătate de zbor, președintele Consiliului de Stat al României și persoanele care îl însoțesc au sosit la Luxor — Republica Arabă Unită.

Miercuri, președintele Consiliului de Stat al României, sosește în capitala Somaliei — Mogadiscio — unde, la invitația președintelui Somaliei, va face o vizită oficială.

În pag 5-a:

Declarația făcută presei tunisiene de președintele Consiliului de Stat al Republicii Socialiste România.

Ștampila birocratismului aplicată pe suflet

Haralamb Zincă

Un minor a săvîrșit o infracțiune. (Nu pun în discuție cauzele care l-au împins către acest act). A furat. Să zicem azi o servietă, mîine o bicicletă, poimîine... A fost prins. După o judecată atentă, s-a hotărît trimiterea sa într-o colonie de reeducare. Acolo va sta un an sau poate doi. Depinde mult și de comportarea în timp a infractorului.

Dar zilele trec repede ... A încăput în mîna unor pedagogi și a unor bătrîni muncitori cu o înaltă calificare. Aceștia, înțelegîndu-și sarcina ce le-a fost încredințată de colectivitatea noastră socialistă și înconjurîndu-l cu dragoste, se vor strădui să-i vindece sufletul bolnav, să-i aprindă în inimă dragostea de muncă, de oameni, de societate. Munca lor nobilă va fi încununată de succes. Într-o bună zi, fostului infractor i se va spune: „Acum o să te reîntorci la ai tăi... Ai învățat o meserie, o să te prezinți la Oficiul de repartizare a forțelor de muncă, iar de acolo te vor trimite la viitorul tău loc de muncă. Noroc băiete și ...capul sus!".

A părăsit Colonia cu capul sus, încrezător în puterile sale, în oamenii din jur. Ajunge acasă. Toate i se par schimbate în bine.

În ziua următoare, El se prezintă la Miliție (acolo unde i s-a întocmit dosarul), ofițerul îl recunoaște, îi strînge prietenește mîna, îl felicită și îi urează drum bun în viață. De la Miliție, pașii îl duc, să zicem, la unul din oficiile de repartizare a forțelor de muncă. Acolo prezintă unui funcționar actele. Privirile curioase ale acestuia nu-l intimidează. De ce l-ar intimida? Doar e stăpîn pe meserie... De mîine sau poate de poimîine, își va cîștiga, muncind, bucata de pîine...

Așadar, iată-l ajuns la Oficiul de repartizare a forțelor de muncă... Din clipa asta alți membri ai colectivității noastre sînt chemați să continuie opera profesorilor și pedagogilor din Colonie. De aceștia, aș îndrăzni să afirm, depind hotărîri decisive ca repartizări operative, repartizări corespunzătoare cu gradul de calificare al solicitanților. Se știe — sufletul unui absolvent al Coloniei de reabilitare este sensibilizat și are nevoie de multă căldură și încredere. De ce nu i-am arăta-o? Doar pentru a-l reda familiei și societății statul a cheltuit nu numai sume însemnate de bani, ci și multe celule nervoase încărcate cu substanța celei mai nobile umanități. Cei chemați să continuie opera profesorilor și pedagogilor din Colonie nu trebuie în nici o împrejurare să se lase pradă prejudecăților. Nu au voie să-și spună: „A, cel din fața mea e un hoț" sau „E un huligan!". Repet: prejudecățile n-au ce căuta în rezolvarea unor asemenea cazuri. Minorul trecut, datorită unui joc nefericit al destinului, prin Colonia de reeducare, se cere privit în ochi cu încredere, cu atențiune. Susțin din toată inima o asemenea atitudine. Nu de mult, trecînd prin Brașov, mi-a fost dat să aflu ce consecințe grave pot să aibă tratarea strict birocratică a unor asemenea probleme.

Să luăm, de pildă, cazul Georgetei V. din Săcele. În cadrul Coloniei, ea a învățat croitoria de damă. Dar cei de la oficiul chemat să rezolve o problemă, de altfel, gata rezolvată, au hotărît repartizarea Georgetei V. la Fabrica de cauciuc din Brașov ca muncitoare necalificată. Consecințele n-au întîrziat să se arate. Minora a fost din nou găsită vagabondînd.

Am la îndemînă și alte exemple dureroase. Nu vreau să mai apelez la ele. În schimb aș releva o altă față a problemei nu mai puțin gravă. Din păcate, mai sînt funcționari ai oficiilor,

(Continuare în pag. a 2-a)

Din toată lumea

Un grup de laureați ai Premiului Nobel cer încetarea bombardamentelor americane asupra R. D. Vietnam

LONDRA 7 (Agerpres). — Un număr de 14 personalități europene — printre care cinci laureați ai Premiului Nobel, au adresat marți un apel președintelui Lyndon Johnson prin care cer încetarea bombardamentelor aviației americane asupra Republicii Democrate Vietnam cu prilejul Anului Nou Vietnamez.

Printre semnatarii acestui apel se află lordul Boyd Orr și Philip Noel Baker (Marea Britanie), profesorii Francois Jacob, Algred Kastler și Andre Lwow (Franța), scriitorul suedez Anders Fogelstroem, șeful Partidului liberal din Norvegia, Gunnang Garbe și alții.

Soarele, Mercur și teoria lui Einștein

Acum cîteva zile, un reputat fizician a relatat — după cum arată, într-o corespondență specială ziarul New York Times — o experiență care, dacă și-ar dovedi deplina valabilitate ar putea avea implicații noi asupra unora din teoriile fundamentale ale fizicii moderne. Este vorba de dezvăluirile făcute, în cadrul unei conferințe privind probleme ale astrofizicii, de dr. Robert H. Dicke, profesor de fizică la universitatea din Princeton, în legătură cu observațiile sale asupra Soarelui, în urma cărora a ajuns la concluzia că configurația lui este turtită la poli.

Acest efect de turtire la poli ar fi suficient — după cum a declarat dr. Dicke — pentru a explica unele particularități ale mișcării orbitale a planetei Mercur, planeta cea mai apropiată de Soare, fără a se mai recurge la explicațiile furnizate de teoria relativității a lui

(Continuare în pag. a 6-a)

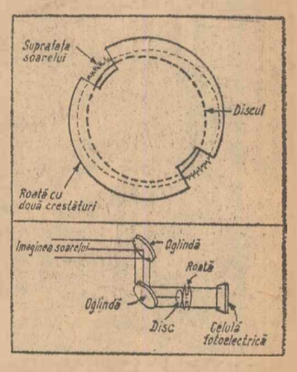

Schița de sus arată instrumentul folosit de dr. Robert H. Dicke pentru a determina configurația Soarelui. Odată cu învîrtirea roții cu două crestături, imaginea Soarelui, captată printr-un sistem de oglinzi, ajunge pe un disc, aflat înaintea roții, variațiile fiecărei rotiri fiind detectate cu ajutorul unei celule fotoelectrice.

Carnet cultural

Literatura de aventuri și exigențele ei

Romanul și nuvela de aventuri includ o arie foarte largă de teme, în care stau alături cu drepturi egale aventura eroică și călătoria plină de peripeții pe meleaguri îndepărtate, aventura de mantie și spadă, cea științifico-fantastică și aventura de factură polițistă. Toate solicită intens fantezia cititorului, avînd indiferent de natura peripețiilor, un numitor comun: eroul fără pată și prihană, generos și inteligent, curajos pînă dincolo de limitele obișnuite, gata întotdeauna de sacrificii fie că acestea sînt cerute de lupta pentru libertate, de dragoste sau de prietenie, de știință sau de justiție. Așa stînd lucrurile, literatura de aventuri, gen gustat și apreciat mai ales la vîrsta marilor elanuri stă, nu atît cît s-ar părea sub semnul divertismentului, cît sub acela al stimulării unor trăsături de caracter — educația curajului, hotărîrea, solidaritatea umană, etc.

Iată de ce cînd cu trei ani în urmă, apăreau primele volume ale colecției „Aventura“, inițiativa Editurii Tineretului a fost salutată cu interes. Resurse inepuizabile stăteau în fața colecției. O imensitate de titluri, devenite „clasice“, din literatura universală a genului, un impresionant număr de teme pe care-l oferă scriitorilor noștri paginile de istorie mai puțin cercetate ale poporului român, peripețiile unor călători români pe alte meridiane etc. etc, iată izvoare pe care se putea întemeia cu soliditate, colecția „Aventura“, fără a mai vorbi de literatura științifico-fantastică tot mai bogată sau de aventura polițistă de bună calitate.

S-a întîmplat însă, un lucru neprevăzut, cel puțin de către cititori. Colecția „Aventura“ a devenit în cei trei ani de cînd există, o colecție, în exclusivitate sau aproape în exclusivitate polițistă, dat fiind că, din optsprezece volume publicate pînă acum, numai trei („Cocoșatul“ de Paul Féval, „Căpitanul Casse-Cou“ de S. Boussenard, „Comoara din insulă“ de R. L. Stevenson) aduc în atenția tinerilor cititori altfel de aventuri decît cele polițiste. Așadar, pînă una-alta, „Aventura“ se caracterizează printr-o sărăcie tematică, în ciuda faptului că tineretul nostru n-are de unde afla mai mult decît îi oferă cartea de istorie, despre frații Buzești, sau despre aventurile unor haiduci intrați în legendă ca Iancu Jianu sau Pintea Viteazul. Și, în ciuda faptului că din Fenimore Cooper, din Alexandre Dumas-tatăl chiar, s-a tradus încă foarte puțin, iar din Karl May, deloc. Ce să mai vorbim de Edgar Allan Poe, de Poison de Terrail, de Eugene Sue, nume puțin cunoscute tinerilor cititori. Sau de notele de călătorie ale lui Nansen, de cele ale lui Amundsen, de vasta literatură a cuceririi Everestului sau de cărțile lui Thor Heyerdal. Este adevărat că unele dintre acestea din urmă au apărut în alte edituri, dar sînt epuizate (argument indiscutabil pentru interesul pe care l-au stîrnit). „Aventura“ ar fi putut să le preia, avînd certitudinea că realizează pentru fiecare un succes de librărie.

Departe de noi gîndul de a incrimina din principiu și ca principiu literatura polițistă. Dimpotrivă, ni se pare că un bun roman polițist este preferabil sub toate raporturile unui roman mediocru de mantie și spadă sau unuia neinteresant științifico-fantastic, să zicem. Că lucrurile stau așa, o dovedește prezența în patrimoniul clasic al literaturii a lui Sherlok Holmes și Arsène Lupin ca și a unor eroi mai recenți ca Poirot sau Maigret. Dar e vorba de lucrări bune de factură polițistă, așa cum colecția „Aventura“ a publicat cîteva, („Coama leului“ de Conan Doyle, „Agentul secret“ de Graham Greene, „Ciinele galben“ și „Prima anchetă a lui Maigret“ de G. Simenon, „Cercul magic“ de Nicolae Mărgeanu) deși destul de puține în raport cu cele slabe, nerealizate.

Dincolo de tematica săracă, a unei colecții ce-și are izvoarele în fantezie, se ridică și problema calității lucrărilor publicate și care, de foarte multe ori, se află atît în urma sarcinilor educative cît și în urma exigențelor tinerilor cititori ai colecției. Este greu de înțeles de ce a trebuit să vadă lumina tiparului o carte slabă, încîlcită, cum este „Crima de la Muzeul figurilor de ceară“ de A. Korobițin. După cum rămîne neînțeleasă lipsa de exigență cu care se face loc între volumele colecției unor lucrări fără calități artistice, scrise la repezeală, cum este „Doamna în mov“ de Theodor Constantin sau „Salcia supărată“ de Ștefan Luca. Această lipsă de exigență începe cu aprobarea cărții respective și se termină cu flagrante greșeli de amănunt „scăpate“ la redactare. Astfel, în „Doamna în mov“, titlul unui capitol anunță „Crima de la barul Meridian“. În textul capitolului este vorba însă de barul „Neptun“. În aceeași carte, la pagina 59: *Bogdan observă că necunoscutul se afla prăbușit sub masă, cu un pumnal înfipt în piept“*. La pag. 70, întrebat de superiorul său dacă s-a găsit pumnalul cu care fusese ucis „necunoscutul“, Bogdan răspunde fără să clipească: „*Nu !*“. În sfîrșit, la pag. 113 aflăm că „permisele de port armă nu se dau *lui fișecine*“ (vorbește maiorul Mănăilă n.n.) iar la pag. 117 că „necunoscutul“ a fost „împușcat“ !?! Chiar și în „Cercul magic“ de Nicolae Mărgeanu care cum spuneam, este o carte bună, ziua de 19 Iulie 1964, la București a căzut într-o sîmbătă, în timp ce la Timișoara aceeași zi a căzut duminică, iar 20 iulie a căzut la Mamaia duminică și la București, luni.

Dar asemenea exemple se pot da și din alte cărți. Și dacă sîntem în deplin acord cu Editura Tineretului în ceea ce privește stimularea literaturii originale pe toate planurile, nu putem fi în nici un caz de acord cu o asemenea stimulare lipsită de orientare cum pare să fie aceea care funcționează pentru colecția „Aventura“.

Ni se pare necesar ca în viitorul cel mai apropiat „Aventura“ să-și recapete profilul inițial, adică acela de colecție care să vină în întîmpinarea celor mai diverse cerințe ale tinerilor cititori față de gen și mai ales a acelor cerințe care implică cunoașterea unor eroi, epoci, evenimente, țări, descoperiri. În felul acesta, și literatura originală va căpăta un teren mai larg de afirmare în domeniul aventurii și încă pe treapta unei calități artistice superioare.

MARIANA PIRVULESCU

ÎN EDITURA ACADEMIEI REPUBLICII SOCIALISTE ROMÂNIA

AU APĂRUT:

H. MIHĂESCU: Influența grecească asupra limbii române pînă în secolul al XV-lea.
208 pag. *10 lei*

SUB REDACȚIA ACAD. GHERASIM CONSTANTINESCU: Ampelografia Republicii Socialiste România.
629 pag. *57 lei*

V. GHEȚIE ȘI V. MICUȘAN: Analiza imunochimică.
362 pag. *28 lei*

ATH. JOJA: Studii de logică, vol. II.
560 pag. *32 lei*

CABIRIA ANDREIAN CAZACU, ARISTIDE DELEANU și MARTIN JURCHESCU: Topologie, categorii, suprafețe riemanniene.
320 pag. *17 lei*

BIBLIOGRAFIA ANALITICĂ A PERIODICELOR ROMÂNEȘTI. Vol. I, partea II-a.
823 pag. *34 lei*

DICȚIONARUL LIMBII ROMÂNE, tom VI, M. fasc.6
79 pag. *6,50 lei*

Breviar

LA CLUBUL uzinei textile „Oltul“ din orașul Sf. Gheorghe s-a deschis o interesantă expoziție de artă plastică. Expun peste 80 de lucrări de pictură, grafică și sculptură elevii școlii populare de artă — în cea mai mare parte muncitori.

ÎN REGIUNEA Maramureș a început faza intercomunală a celui de al optulea concurs al artiștilor amatori. La prima confruntare în 25 de localități din raioanele Oaș, Satu Mare, Lăpuș și Vișeu, artiștii amatori au adus pe scenă cele mai autentice și frumoase cîntece și dansuri populare de pe meleagurile maramureșene. La actuala ediție se constată o sporire a numărului ansamblurilor folclorice, a formațiilor de orchestre populare pe gen de instrumente specifice Maramureșului și a grupelor vocale.

ÎN COMUNA POPLACA din raionul Sibiu, s-a dat în folosință un nou cămin cultural. Acesta dispune de o sală de spectacole cu 700 de locuri, săli pentru cluburi, bibliotecă și altele. În prezent, în alte 12 comune și sate din raionul Sibiu, printre care Sălișteș, Orlat, Sadu și altele se află în diferite stadii de construcție noi cămine culturale.

LA CASA DE CULTURA a studenților din Cluj s-a deschis expoziția de artă plastică la care participă cu lucrările lor cinci muncitori ai uzinei „Tehnofrig“ din localitate. Cele 84 de lucrări (pictură, acuarelă și sculptură) sînt rodul unei îndelungate și pasionate munci de creație, căreia autorii i-au consacrat nenumărate ore din timpul lor liber.

CU PRILEJUL împlinirii a 20 de ani de activitate a cercului literar Al. Sahia din Arad, a avut loc o șezătoare literară festivă. Au luat cuvîntul tov. Maria Frimu, secretara comitetului orășenesc de cultură și artă, Maria Herberescu din partea Casei regionale a creației populare și scriitorul Ion Arieșanu.

ÎN SALA „ARTA“ din Brașov s-a deschis o interesantă expoziție, prima de acest gen din oraș denumită „Portul popular în regiunea Brașov“. Expoziția, organizată de Consiliul regional din localitate cuprinde peste 200 de piese aranjate pe zone etnografice ca: marginea Sibiului, Țara Făgărașului, zona Tîrnavelor, Țara Bîrsei și Valea Hîrtibaciului, în care sînt expuse cele mai reprezentative costume populare.

Valorificarea artei populare tradiționale

prin cooperația meșteșugărească

Produse artizanale autentice în loc de artificii și denaturări

Calitatea și autenticitatea articolelor de artă populară și artizanale constituie adesea prilej de nemulțumire pentru cumpărători. Într-o discuție avută cu tovarășa OLGA HORȘIA, răspunzătoare în cadrul UCECOM de producția artizanală, ne-am interesat ce măsuri vor fi luate pentru înlăturarea lipsurilor existente, pentru valorificarea creației autentice, tradiționale. Interlocutoarea noastră ne-a declarat:

— Într-adevăr, în acest domeniu există serioase rămîneri în urmă. Pentru a le remedia, pentru a putea realiza ceea ce e de multă vreme așteptat, ne propunem ca o primă măsură organizarea temeinică a activității noastre pentru stimularea creatorilor populari din zonele care au făcut și fac încă faima artei populare românești. Oboga, de pildă, binecunoscută în țară și peste hotare (*filmul ce i-a fost dedicat, rulat la Festivalul internațional de turism și folclor de la Bruxelles, a luat unul din premiile speciale* — n. n.) este pe cale de-a deveni un centru meșteșugăresc. Ceramica nesmălțuită de Bihor, va face la rîndul său, într-un viitor apropiat, obiectul unei producții organizate în centre tradiționale, printre care Cristior și Vadul Crișului. În atenția noastră sînt și artizanii ceramiști din Hurezu și din alte localități argeșene. De asemenea, țesătoarele din Vrancea și Sibiu, care creează excepționale costume și obiecte decorative, cele de la Lugoj, Făget și de pe Valea Bistrei, iscusite în țesături cu alesături și broderii. Numeroase sate din Maramureș, de pe valea Izei și de la Lăpuș, au posibilitatea să ne furnizeze piese din lemn, creații ale vestiților cioplitori de aici.

— *După cum se știe, simpla organizare a activității artizanale n-a dat pînă acum rezultate. Ea constituie un cadru de muncă care n-a rezolvat problemele autenticității, ale valorificării celor mai bune tradiții. Uneori chiar a influențat creația populară în sensul artificializării ei, a denaturării... De aceea se pune în mod firesc întrebarea: este oare suficient ceea ce preconizați?*

— Ne-am gîndit la aceste aspecte ale problemei. De aceea, în funcție de numărul artizanilor și de preferințele lor, pe baza unei prealabile selecții a creatorilor, în unele locuri vom organiza secții de producție, în alte părți vom achiziționa obiectele. Achiziționarea se va efectua prin contracte care să asigure meșteșugarilor respectivi aprovizionarea cu materiale, asistența tehnică necesară și vînzarea produselor.

Pornind de la ideea că interioarele moderne solicită din ce în ce mai mult arta populară, ne propunem să aducem, în magazine cergi, scoarțe tradiționale și, într-o măsură mai mare, țesăturile uzuale cu motive și în stil folcloric, ca și mic mobilier autentic: scaune, mesuțe, dulăpioare, cuiere, un inventar divers.

★

Să luăm drept bune aceste intenții ale UCECOM. Dar nu le putem socoti decît un început. Se impune un ansamblu de preocupări îndreptate spre îmbunătățirea activității generale, pe toate filierele acestui sector de-o deosebită importanță. Planuri, intenții au mai fost pînă acum. Dar fapte? Acestea trebuie să confirme profunzimea preocupării și mai ales urmările ei cu ecou în viața noastră de fiecare zi, în viața miilor de turiști străini dornici să păstreze o amintire din România. O amintire care, prin valoarea ei artistică autentică, trebuie să ne reprezinte. Nu-i chiar un lucru așa de simplu și de aceea cerem măsuri eficiente și operative.

Numărul iubitorilor de artă care frecventează Școala populară de artă din Craiova depășește anul acesta cifra de 600. Aci elevii au condiții optime pentru a-și dezvolta talentele în clasele de muzică, teatru, arte plastice, coregrafie și grafică ornamentală. În clișeu: Profesoara Ecaterina Rusu în mijlocul unor eleve din clasa a II-a țesut covoare

Foto: MIHAI POPESCU

Punctul pe I

Cît o ceapă degerată

— Ceapa pe care mi-ați vîndut-o este înghețată !

— Ce are a face, la mîncare merge !

— Cum o să meargă ? Ce-i de calitate proastă nu merge nicăieri.

— Asta este n-am ce face, alta mama...

Cu mici variante dialogul are loc în aceste zile în toate magazinele de desfacere a legumelor și fructelor din orașul Bacău. Pentru că, datorită proastei depozitări, cantitățile de ceapă destinate aprovizionării consumatorilor din oraș au înghețat. Tovarășii de la oficiul de valorificare a legumelor și fructelor încearcă să-și acopere neglijența pretinzînd că înghețul nu afectează cu nimic calitățile acestui produs. E și asta o teorie — dar gospodinele din orașul Bacău susțin că teoria lor nu face nici... cît o ceapă degerată !

Iarna-i de vină

Ea și numai ea — că dacă în loc de iarnă ar fi fost vară, țăranii cooperatori din comuna Mădăras (regiunea Crișana) și-ar fi trăit visul aevea: o sală de așteptare în stația lor C.F.R. Așa, văd visul numai cu ...ochii minții. Căci la începutul lunii decembrie 1966 sala a fost ridicată, finisată, terminată și... terecată. Și de atunci oamenii stau dîrdîind de frig pe la uși, pe la ferești — dar se cheamă că au sală de așteptare. Și sala nu se poate deschide pentru că nu s-a prezentat la recepție delegatul serviciului tehnic al Direcției regionale Cluj (cu toate că susnumita instituție a fost literalmente bombardată cu telefoane și telegrame). De ! afară este frig, e greu cu deplasările delegaților... Dar s-a dat o asigurare certă: pînă la vară toate o să fie în regulă ! Numai că în afară de „o să fie bine și la vară cald“, Direcția regională Cluj să ofere și măsuri ?

Reorganizarea dezorganizării

În joaca lor, copiii construiesc castele mărețe din cuburi pe care, apoi, cu o singură mișcare le năruie. La fel a făcut și conducerea uzinei „Vulcan“. E drept, ea fiind mai matură, nu s-a jucat cu cuburi, ci cu serviciile de concepție ale întreprinderii. Pe lîngă cele trei servicii existente, a mai făcut încă unul și încă unul și încă unul — pînă au ajuns șapte, pentru că se zice că-i cifră cu noroc. Dar n-a fost fiindcă, la scurt timp, reprezentanții ministerului au constatat că noua organizare reprezintă în realitate dezorganizare și că, de fapt, conducerea uzinei interpretase greșit o aprobare dată de forul tutelar. Și atunci, cu o singură mișcare, ca în jocul copiilor, s-a dărîmat noua organizare și s-a revenit la cea inițială. Ce-i așa de mare lucru dacă, cu această organizare, s-a pierdut o lună întreagă de lucru ? În fond de ce să aibă numai copiii dreptul să se joace ?

Voiam să dăm anunț

De la Sfatul popular al orașului Deva am fost rugați să dăm un anunț prin care să înștiințăm că au dispărut constructorii care modernizează piața din localitate. O zicală spune că apa trece și pietrele rămîn. În cazul de față au trecut constructorii, dar au rămas grămezile de pietre și materiale, șanțurile și gropile. Iar cînd plouă nici apa nu mai poate trece — pentru că are de întîmpinat destule obstacole !

Cu sumare investigații, dispăruții au fost găsiți: ei se adăpostesc sub aripa protectoare a conducerii de la Grupul nr. 1 de șantiere Deva, aparținînd Trustului regional de construcții Hunedoara. Așa că nu-i cazul să mai dăm alte anunțuri...

Jocul de-a proiectarea

Să recapitulăm faptele. În primele zile ale anului trecut, în cartierul Nord din orașul Ploiești a început construcția unui restaurant. Pe baza proiectului avizat de forurile în drept, constructorii au trecut imediat la treabă. Dar abia au terminat de turnat fundațiile (vezi fotografia alăturată) și lucrarea a fost sistată pe motiv că restaurantul ar avea o capacitate prea mare. Așa stînd lucrurile, s-a hotărît să se revizuiască proiectele. După aproape un an, proiectul restaurantului este tot în curs de ... reproiectare ; în acest timp materialele pe șantier se degradează. Ne întrebăm pe bună dreptate: de ce nu s-a sesizat nimeni la avizarea proiectului — deci înainte de începerea construcției — dacă era necesar un restaurant cu o capacitate mai mică și de ce durează așa mult revizuirea unui proiect ?

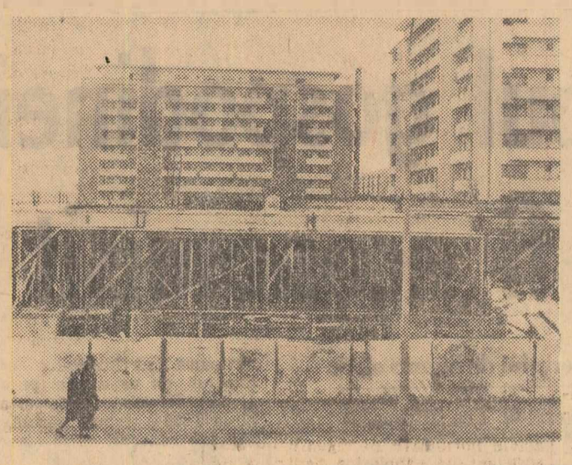

Poșta redacției

NICOLAIE DIACONU din București întreabă cînd poate cere pensionarea pentru limită de vîrstă, în cazul în care nu îndeplinește condițiile de vechime prevăzute pentru obținerea pensiei integrale.

RĂSPUNS. Legea privind pensiile de asigurări sociale de stat și pensia suplimentară stabilește că angajații care nu îndeplinesc condițiile de vechime pentru obținerea pensiei integrale pentru limită de vîrstă au dreptul la pensie la împlinirea vîrstei de 62 de ani bărbații și 57 de ani femeile, dacă fac dovada că au o vechime în muncă de cel puțin 10 ani. Pensia se calculează proporțional cu numărul anilor lucrați în calitate de angajat.

SOFIA ADAM din Arad, dorește să afle dacă poate cere recalcularea pensiei prin adăugarea unor perioade de vechime în muncă neluate în considerare pînă la 1 ianuarie 1967, dar care potrivit actualei legislații constituie vechime în muncă.

RĂSPUNS. Legea prevede că pensionarii pentru limită de vîrstă, pensionarii de invaliditate și beneficiarii de ajutor social aflați în plată la 31 decembrie 1966 pot cere recalcularea pensiei prin adăugarea perioadelor de vechime în muncă care, potrivit legislației în vigoare pînă la acea dată, nu au fost luate în considerare și care, conform noii legi, constituie vechime în muncă.

STAN BURCESCU din București întreabă dacă perioada în care lucrează ca achizitor de fructe și de borhoturi în cadrul Ministerului Industriei Alimentare constituie vechime în muncă.

RĂSPUNS. Din cele ce ne scrieți, reiese că aveți calitatea de angajat. Dispozițiile legale prevăd că personalul remizier pe bază de cotă procentuală, care desfășoară o activitate cu caracter permanent în sectorul de achiziții și este supus regulamentului de ordine interioară cu privire la organizarea și disciplina muncii în unitatea din care face parte, are calitatea de angajat în sensul prevederilor Codului Muncii, dacă realizează în medie pe 6 luni salariul tarifar de încadrare, cu toate că, prin specificul muncii, nu se încadrează într-un anumit program de lucru.

Urmări din pag. I ● Urmări din pag. I ● Urmări din pag. I

Și timpul gospodinei poate fi economisit

nu economisește timpul dar strică fructul; dispozitivul pentru stors fructe este greoi; dozatorul de zahăr nu respectă măsurile și așa mai departe. Una dintre interlocutoarele noastre spunea în legătură cu acel aparat electric (existent în prezent) pentru bătut frișcă sau maioneză că deși operația în sine se face rapid, timpul necesar pentru desfacerea, curățirea și montarea aparatului este de cîteva ori mai mare decît cel consumat pentru făcutul maionezei manual.

Concluzia? Că lucrul cel mai important în activitatea de producere și desfacere a articolelor de uz casnic este **utilitatea** lor, indicii finali ai întrebuințării lor. Nu trebuie ignorată bineînțeles varietatea lor funcțională astfel ca ele să permită înlocuirea unui număr cît mai mare de activități casnice.

Întrebîndu-l de ce este așa de redusă varietatea ustensilelor pentru uzul gospodăresc, adjunctul Direcției generale a produselor metalo-chimice din Ministerul Comerțului Interior tov. **Mircea Drăghicescu**, spunea că aceasta se datorează... tradiționalismului, lipsei de receptivitate a femeilor față de tehnica gospodărească. Nici că se poate un punct de vedere mai greșit. Dacă și alții din cei care au sarcina să contribuie la ușurarea muncii femeilor în gospodărie gîndesc la fel, nu-i de mirare că progresele în acest domeniu sînt atît de mici. Spunem aceasta deoarece constatările noastre făcute în cîteva unități comerciale și cu deosebire la magazinul „1001 de articole“ și în magazinul special de prezentare al industriei locale, **specializate** în desfacerea produselor de uz gospodăresc, demonstrează contrarul părerii adjunctului Direcției generale.

Cu „notițele“ luate din nomenclatoare, am **căutat** produsele destinate operațiilor casnice dificile. Am aflat astfel că nu receptivitatea femeilor față de produsele noi trebuie reclamată ci, în primul rînd, modalitatea de prezentare chiar și a celor puține care există. **Alexandru Stoica**, gestionarul raionului de articole mărunte al magazinului „1001...“ remarca faptul că un articol este prezentat cumpărătorilor și larg difuzat nu de către comerț ci — paradoxal — de către cumpărători. „Este puțin invers de cum ar trebui să fie; reclama o fac cei care cumpără și nu noi cei care vindem“.

— Cum așa?

— La început — ne-a explicat mai departe interlocutorul nostru — un produs „nu merge“ pînă se vînd cîteva bucăți: 20, 30, 100. A fost cazul periilor rotative pentru măturatul covoarelor. Dar pe urmă li se duce vestea nu prin noi ci prin cei care le-au cumpărat și folosit !

Și aceasta se întîmplă la magazinul considerat etalon de către Ministerul Comerțului Interior, la magazinul unde se fac deseori demonstrații pe care însă nu le anunță dinainte nimeni, se dau anunțuri la difuzoare (foarte sporadice) deci unde se poate spune că se face... ceva. În alte magazine bineînțeles nu se întîmplă nici măcar atît. În paranteză fie spus, în prezentarea produselor mai cu seamă noi care vin să economisească timpul femeilor, există puțină preocupare, știința și mijloacele reclamei fiind cu totul ignorate de cei obligați să le folosească. Cît de eficiente ar fi unele filme pe asemenea teme realizate cu ingeniozitate de către Animafilm.

Așadar, chiar și atunci cînd totuși industria produce ceva, cei ce se ocupă de vînzarea acestor lucruri stau pasivi. Nu se face o informare a masei largi a femeilor asupra noilor produse, asupra utilității și economicității lor, asupra avantajului esențial: cîștigarea timpului.

Este o cerință firească a zilelor noastre dezvoltarea tehnicii și în gospodărie. Femeia — mamă, salariată, gospodină — are dreptul să dispună de timp pentru a se consacra mai mult educației copiilor, lecturii, educației proprii, destinderii și în ultimă instanță înfrumusețării vieții de familie sub toate aspectele acesteia. Neînțelegerea acestor cerințe de către acei care prin sarcinile lor profesionale sînt obligați s-o facă, a dus la lipsă de fantezie și inventivitate concretizată prin inexistența unor ustensile necesare în gospodărie. Întreprinderile producătoare de bunuri electrocasnice și mecanice, industria locală și în mod deosebit Ministerul Comerțului Interior ca factor determinant al realizării unor asemenea bunuri, au datoria să la neîntîrziat măsuri eficiente pentru ca în „nomenclatorul“ fiecărei gospodării să intre dispozitive, aparate cu întrebuințări multiple, practice și economice.

ELISABETA PETREANU

Ștampila birocratismului aplicată pe suflet

care, deși nu-l cunosc pe tînărul (sau pe tînăra) din fața lor, nu-i cunosc drama, apoi evoluția pozitivă în ambianța Coloniei, îndrăznesc să gîndească: „Ăștia niciodată nu vor deveni oameni !“ Bineînțeles, nu vor refuza să-l ia în evidență pe cel încriminat — ar fi ilegal — dar vor pune în mișcare acel mecanism birocratic care nu știe a pronunța decît două cuvinte teribil de deprimante: „Vino mîine...“. Așa, de pildă s-a întîmplat cu Susana S. din Cisnădie. Timp de opt luni de zile a tot fost purtată pe drumuri. În cele din urmă, obosită de atîtea amînări, Susana S. s-a pomenit din nou într-un mediu amoral. În acest sens, cazul minorului Grigore T. mi se pare și mai elocvent. După ce a fost purtat, fără rost, pe drumuri, într-o bună zi și-a spus: „Am fost mințit... M-au mințit și pedagogii și maiștrii care m-au învățat meserie. Nimeni n-are nevoie de mine“... În aceeași zi, s-a apucat de furat. În aceeași zi, pe strada principală a orașului, s-a auzit țipătul unui trecător: „Puneți mîna pe el !“. Un alt trecător l-a înhățat. Alți doi l-au lovit. Cînd milițianul l-a scos din mîna păgubașului, „hațul“ avea fața însingerată: era Grigore T.

Fie, tovarășe funcționar al Oficiului de repartizare a forțelor de muncă, ca asemenea întîmplări triste să nu se mai repete.

Instrumentul care stă la baza relațiilor de colaborare dintre întreprinderi — în dubla lor calitate de beneficiari și furnizori de bunuri materiale — este contractul economic. Respectarea riguroasă a prevederilor contractuale constituie pe de o parte o condiție esențială pentru aprovizionarea populației în mod continuu cu toată gama de produse solicitate, iar pe de altă parte un factor hotărîtor în desfășurarea ritmică a producției în fiecare unitate industrială. Stricta disciplină contractuală influențează într-o măsură hotărîtoare și intrarea în funcțiune, la termenele stabilite, a marilor obiective, aflate în construcție, îndeplinirea integrală a planului de investiții.

La propunerea redacției noastre de a dezbate în jurul unei mese rotunde problema perfecționării relațiilor de colaborare dintre întreprinderi au răspuns specialiști din diferite domenii de activitate.

UNDE-I CONTRACT, NU-I TOCMEALĂ !

Metalul nu se fabrică la Arbitraj...

REDACȚIA : — Contractul economic, această sumă de obligații consemnate, sub semnătură proprie de către conducerea unei întreprinderi constituie piesa de bază așezată la fundația sistemului de aprovizionare a economiei. Respectarea strictă a tuturor clauzelor prevăzute în contract — cantitate, calitate, sortimente, termene — determină ritmicitatea aprovizionării și în final ritmicitatea producției. Înainte de a vedea care au fost rezultatele lunii ianuarie ar fi util să discutăm cîteva laturi ale metodologiei de contractare. Care au fost deci condițiile în care s-a contractat producția acestui an ?

CONSTANTIN CĂTUȚ, *prim consilier la Arbitrajul de Stat de pe lîngă Consiliul de Miniștri :* — Relațiile contractuale dintre întreprinderi vădesc un real progres față de anii trecuți. Explicația stă în cunoașterea, cu mult înainte de perioada de plan, a sarcinilor, ca urmare a defalcării planului cincinal pe fiecare an și întreprindere.

Dar, în ciuda tuturor eforturilor făcute se mai ivesc imperfecțiuni în sistemul relațiilor contractuale. Ar fi trebuit ca acum, după o lună de la începerea executării planului pe 1967, încheierea contractelor să fie o etapă depășită. Și totuși, termenul de 18 ianuarie stabilit pentru definitivarea contractelor economice pe acest an, în funcție de îmbunătățirile survenite după adoptarea legii planului de stat, nu a fost peste tot respectat. Mai sînt întreprinderi din cadrul ministerelor economiei forestiere, industriei construcțiilor de mașini, minelor și altora care nu au asigurată încă materia primă necesară pentru primul trimestru, sau nu-și cunosc încă beneficiarii. Din aceste cauze organele Arbitrajului de Stat au și fost solicitate să rezolve un număr destul de numeros de divergențe.

NICOLAE STOICA, *director adjunct la Uzina de pompe :* — Într-o situație asemănătoare cu cele arătate de tovarășul primconsilier se află și uzina noastră. Și aceasta deoarece nu există încă o corelare justă între planul de aprovizionare și planul de desfacere. A trecut o lună din acest an și noi nu am primit repartiții la nivelul cerințelor producției, a sarcinilor pe care ni le-am asumat în contracte.

M. IVANCIOVICI, *din sucursala București a Băncii Naționale :* — Intervin, deoarece situația pe care o are banca, pe baza datelor înaintate de uzină nu coincide cu cele spuse de tovarășul director. Din evidența noastră reiese că planul de aprovizionare al Uzinei de pompe e asigurat în proporție de sută la sută, în timp ce planul de livrare nu e încă perfectat.

N. STOICA : — Vă răspund pe loc. Informarea trimisă Băncii este exactă, ea referindu-se însă la planul de aprovizionare valoric (n. r. iată cum cu bună știință, o unitate economică se privează de sprijinul băncii atunci cînd situația aprovizionării nu e clarificată). În realitate însă, planul de aprovizionare nu e asigurat integral în ce privește fonta, unele laminate etc. Vreau să fiu înțeles just : să nu mi se ceară să perfectez un contract în calitate de furnizor atîta vreme cît nu mi s-a asigurat baza materială — în speță mijloacele de a onora acest contract. Sîntem nevoiți din lipsa unor materiale, să confecționăm în uzină o serie de piese mărunte, firește la un preț de cost ridicat. Au ajuns muncitorii să ne întrebe : ce vreți să faceți din uzină ? Combinat ?

Toate aceste greutăți se datoresc unor carențe organizatorice ale ministerului care stabilește, peste capetele noastre, fără să cunoască suficient condițiile concrete din uzină, grafice de livrare cu alte ministere. De aceea, **propun ca odată cu repartiția pe care ne-o dă ministerul pentru livrarea produselor noastre să ni se asigure și baza materială corespunzătoare.**

Inginer **PETRE PĂTRAȘCU,** *consilier tehnic în Ministerul Industriei Construcțiilor de Mașini :* — În general așa se procedează sau mai bine zis, se încearcă să se procedeze așa, deoarece sînt furnizori de materiale cu care se lucrează greoi. În această privință, nici actele normative în vigoare nu sînt suficient de categorice pentru a ne putea servi de ele. De exemplu, Ministerul Industriei Metalurgice nu ne indică din timp furnizorii sau ne stabilește termene cu totul necorespunzătoare, așa ca să fie. De pildă, **ni se fixează termenul de 25 martie pentru livrarea de la Combinatul siderurgic Hunedoara a metalului necesar producției lunilor ianuarie și februarie !** O situație paradoxală s-a ivit și în relațiile cu Combinatul Siderurgic Galați. **Unitățile ministerului nostru au primit repartiții de mii de tone de profile de tablă pe care acest combinat nici măcar nu le produce !** Iată-ne astfel descoperiți pentru cel puțin un trimestru cu cantitățile necesare de metal, dintr-o gravă neglijență a Ministerului Industriei Metalurgice și iată de ce ajungem la Arbitraj cu toate că sîntem convinși că, orice ar face acesta, metal tot nu ne mai poate da.

CONSTANTIN CĂTUȚ : — Este foarte adevărat ; statisticile de care dispunem ilustrează o creștere îngrijorătoare a litigiilor dintre întreprinderile celor două ministere. Evident, fiecare litigiu denotă o deficiență și aceasta înseamnă că relațiile de colaborare între metalurgiști și constructorii de mașini sînt necorespunzătoare și ar trebui cît mai repede revizuite. Ciudat este că această creștere a litigiilor s-a accentuat după noua organizare — separată — a celor două ministere.

Ing. **P. PĂTRAȘCU :** — Toate aceste neconcordanțe dovedesc că relațiile de colaborare la nivelul organelor centrale mai comportă unele perfecționări. **În problema disciplinei contractuale răspunderea ar trebui stabilită la toate nivelurile, începînd de la conducerea ministerelor și pînă la organele de aprovizionare din întreprinderi.** Din acest angrenaj nu face excepție nici Ministerul Comerțului Exterior care trebuie să poarte aceeași răspundere pentru încheierea la timp a contractelor și urmărirea termenelor de livrare.

VASILE NEDELCU, *director adjunct la C.I.L. Pipera :* — În cadrul Ministerului Economiei Forestiere această problemă și-a găsit rezolvarea de mai bine de jumătate de an în sensul propunerii tovarășului Pătrașcu. **Contactul direct al întreprinderilor cu D.G.A.G. s-a dovedit deosebit de eficient.**

CONSTANTIN CĂTUȚ : — Organele Arbitrajului au analizat o seamă de dificultăți existente în relațiile contractuale, elaborînd propuneri pentru asigurarea unei mai mari operativități în acest domeniu. Astfel, **pentru rezolvarea mai rapidă a neconcordanțelor dintre repartițiile acordate întreprinderilor, există propunerea ca părțile contractante să se poată adresa direct ministerelor și celorlalte organe centrale cărora le sînt subordonate, fixîndu-se termene precise în cadrul cărora să se rezolve aceste situații.** De asemenea, **atunci cînd se constată că o întreprindere este în imposibilitate să-și respecte livrările prevăzute în contract, ar fi de dorit ca forul tutelar să poată transfera executarea comenzii asupra altei întreprinderi subordonate, fără să mai fie necesară încheierea unui nou contract.**

IOAN FARCAȘ, *director general adjunct în Ministerul Industriei Ușoare :* — Cred că ar fi interesantă și experiența ministerului nostru, Ministerul Industriei Ușoare, în ce privește îmbunătățirea practicii contractuale. Specificul producției noastre, caracterizat printr-o mare varietate de mărfuri, în parte sezoniere, și asupra cărora influențează fluctuația modei, a impus **încheierea contractelor economice cu organele comerțului cu un avans substanțial față de perioada de plan. Aceasta permite să afirmăm că în sectorul nostru problema aprovizionării cu materie primă este în general rezolvată.**

Spre deosebire de aspectele ridicate de antevorbitori, în sectorul nostru repartițiile nu creează decît un cadru general pentru încheierea contractelor economice. Detaliile sînt de atribuția întreprinderilor și se stabilesc de către acestea de comun acord cu beneficiarii direcți, atunci cînd se întîlnesc față în față la contractări. Cu alte cuvinte, **în domeniul industriei ușoare contractarea manifestă tendințe de descentralizare.**

CONSTANTIN CĂTUȚ : — Și totuși, cum vă explicați că după această consultare directă de opinii din partea partenerilor economici, care presupune rezolvarea de comun acord a tuturor problemelor, apar imediat unele divergențe în fața organelor de arbitraj ? Nu înțeleg de ce, dacă tot cheltuiți bani cu contractarea, nu lămuriți definitiv conținutul acestora pînă la cele mai mici amănunte.

I. FARCAȘ : — În general, numărul divergențelor și litigiilor este în scădere. Ați constatat-o și dumneavoastră. Este urmarea unei acțiuni comune cu Ministerul Comerțului Interior. **Am stabilit împreună un sistem ad-hoc de arbitraj la locul de contractare, ceea ce ne-a permis să lămurim multe neînțelegeri. Trebuie să recunoaștem însă că n-am reușit încă să ajungem la definitivarea și semnarea contractelor în cadrul întîlnirilor bilaterale.** Aceasta este sursa care mai generează în prezent divergențe. Ne-am propus ca, pe baza acțiunilor litigioase care au ajuns la Arbitraj, să facem un studiu și să stabilim măsuri comune atît pentru întreprinderile noastre cît și pentru cele ale Ministerului Comerțului Interior.

MIHAIL IVANCIOVICI : — Mi-e greu să înțeleg că, deși în industria ușoară operațiile de contractare preced cu 5—6 luni perioada de plan, **există și la ora actuală întreprinderi care n-au asigurată fie baza de materii prime, fie desfacerea.** Și ca să dau doar cîteva exemple, planul de aprovizionare n-a fost acoperit cu repartiții la întreprinderile „Dacia", „Metaloglobus", Fabrica de stofe de mobilă și altele. Pe de altă parte, alte întreprinderi ca bunăoară, Fabrica de confecții și tricotaje București nu-și cunosc încă beneficiarii pentru întreaga producție.

CONSTANTIN CĂTUȚ : — Tocmai azi dimineață am fost sesizați și noi de către Fabrica de încălțăminte „Timpuri Noi" Brașov că nu se află în posesia repartițiilor la o serie de semifabricate esențiale pentru producția primului trimestru. Semnalată încă de la 10 decembrie, această situație nu a fost încă rezolvată. Vroiam să vă facem o scrisoare în acest sens, dar profit de această întîlnire pentru a vă informa direct.

GHEORGHE VASILE, *de la I.C.R.M.-București :* — Avem o tristă experiență a contractărilor din sectorul de care mă ocup, contractări care au avut loc la Eforie. Cu toate măsurile minuțioase pe care M.I.U. susține că le ia, partenerii noștri au venit nepregătiți, fapt care a determinat tergiversări și încheierea unor contracte care au provocat mai tîrziu, așa cum s-a spus și aici, litigii.

M. IVANCIOVICI : — Aș vrea să ridic un alt aspect ce generează nemulțumiri : termenele contractuale. Există încă în practica unor furnizori de a impune termene de livrare la sfîrșitul unor perioade calendaristice, ceea ce influențează nefavorabil aprovizionarea ritmică a populației. **Propun ca perioadele de livrare să concorde strict cu durata ciclului de fabricație.**

VASILE BIVOLARU, *de la I.C.R.M.-București :* — Ca om care mă ocup de „lucrurile mărunte" despre care se vorbește atît de mult în presă, subliniez necesitatea ca industria locală, furnizoarea majorității acestor „mărunțișuri" să ni le asigure ritmic și în întreaga lor gamă. Aceasta presupune un control sistematic și amănunțit din partea sfaturilor populare. Adaug și cîteva propuneri. **Dată fiind metodologia greoaie existentă pentru obținerea de penalizări, metodologie care imobilizează un mare număr de zile-muncă și chiar valori materiale, ar fi de dorit să se studieze posibilitatea autopenalizării de către întreprinderile aflate în culpă. De asemenea, ca Arbitrajul să rezolve cu mai multă operativitate litigiile ce i se prezintă. În sfîrșit, să se prevadă posibilitatea încheierii de contracte pentru perioade mai lungi decît anul de plan în cazul cînd specificul producției permite acest lucru.**

I. FARCAȘ : — Nu cunosc situațiile concret relatate. Ceea ce știu e că în prezent preocuparea noastră se îndreaptă, potrivit metodologiei de contractare, spre 1968 și ne este greu să rezolvăm problemele de moment.

Anomalii în întreprinderi și în afara lor

REDACȚIA : — Și totuși, în discuția noastră ne-am propus să abordăm și aceste „probleme de moment", mai ales că printre invitați avem reprezentanți ai unor colective care în luna ianuarie nu s-au achitat în întregime de obligațiile impuse de contracte la termenele stabilite. Este bunăoară cazul Fabricii de confecții și tricotaje, la unele sortimente, precum și a Întreprinderii de prefabricate „Progresul". Analizînd atît cauzele care au determinat nerespectarea termenului de 18 ianuarie pentru încheierea tuturor contractelor, cît și pe acelea care au frînat realizarea integrală a acestora vrem să ajungem împreună la niște concluzii, la niște soluții a căror aplicare să evite repetarea fenomenului de indisciplină contractuală.

VASILE BIVOLARU : — Aș putea furniza în acest sens un exemplu în plus, pe lîngă cele arătate de redacție, Uzinele „Emailul Roșu" din Mediaș, unul din furnizorii mari din sectorul metalo-chimic, au înregistrat în primele două decade ale lunii ianuarie o restanță de aproape o sută de mii piese.

TITU MACHEDON, *de la fabrica de confecții și tricotaje București :* — Dificultățile în respectarea planului de livrare se datoresc uneori și furnizorilor. La producția noastră de confecții și tricotaje colaborăm cu 78 întreprinderi furnizoare de țesături și accesorii, iar alte 15 care ne livrează articole de mercerie etc. Or, datorită faptului că planul de aprovizionare se suprapune cu cel de producție, **se presupune ca toți acești parteneri să-și îndeplinească îndatoririle cu precizia unui cronometru, ceea ce în fapt nu se întîmplă. Consider deci necesară devansarea termenelor de livrare a materiilor prime și a accesoriilor față de perioada de producție. De asemenea, ca stocul tampon să fie asigurat nu la modul general, pe grupe de produse, ci pe sortimente ce urmează să fie executate în perioada imediat următoare.**

M. IVANCIOVICI: — Dat fiind că atît furnizorii cît și beneficiarul sînt, în acest caz, în subordinea aceluiași minister, îndeplinirea planului de aprovizionare ni se pare mult ușurată, forul dumneavoastră tutelar avînd datoria și posibilitatea să rezolve cît mai judicios toate aceste necorelări. Consider în general că, mai ales în astfel de situații, ministerele ar trebui să intervină cu promptitudine și continuitate pentru soluționarea imediată a problemelor litigioase și deci pentru evitarea drumului mai lung care trece pe la Arbitraj.

TITU MACHEDON : — Dar ritmicitatea în aprovizionarea pieții nu o asigurăm numai noi, întreprinderile producătoare. După cum se știe, mărfurile, înainte de a ajunge în magazine, trebuie să poposească în unitățile de gros, unde se formează sortimentul comercial. Pentru noi, organizarea tranzitului direct în unitățile de desfacere cu amănuntul constituie deci o dificultate.

M. IVANCIOVICI : — O dificultate pe care va trebui să o rezolvați în viitor, deoarece **tranzitul direct, mijloc de asigurare a unei mai mari operativități în aprovizionarea populației, se va dezvolta.**

Ing. HAIG DEMERGIAN, *de la Întreprinderea nr. 4 Construcții-Montaj :* — Ați ridicat problema nerespectării în luna ianuarie a clauzelor contractuale. Eu aș vrea să vă sesizez o situație care va genera indisciplină ceva mai tîrziu, peste cîteva luni. Întreprinderea noastră are sarcina să execute locuințe, folosind un tip de apartament livrat de noua și moderna fabrică de panouri mari din cartierul Militari , și anume tipul A. Dar fabrica e profilată să producă concomitent două tipuri: A și B și ne condiționează livrarea de contractarea ambelor apartamente. Desigur că într-un anume fel furnizorul nostru are dreptate. Dar ce să facem noi dacă proiectantul ne-a prevăzut doar un singur tip ? Evident, această divergență ne aduce în fața arbitrajului deși, în fapt, nici una dintre părți nu poartă vreo vină. **Adevărații vinovați se găsesc deasupra întreprinderilor în cauză : Ministerul Industriei Construcțiilor și Sfatul popular al Capitalei.**

Ing. GRIGORE NEGULESCU, *directorul Întreprinderii de prefabricate „Progresul" :* — Asta mai înseamnă că în al doilea semestru arbitrajul va avea de rezolvat în mod sigur și un alt litigiu, atunci cînd Întreprinderea nr. 1 construcții-montaj va cere aceluiași furnizor, în exclusivitate, apartamente de tipul B, pe care are sarcina să le execute în această perioadă.

Ing. **HAIG DEMERGIAN :** — Aceasta nu este, din păcate, singura anomalie. Se știe că utilajele de ridicat panouri au o capacitate maximă de 5 tone. Dar iată că panourile pe care urmează să ni le execute noua unitate din Militari, depășesc această greutate. Ca să le putem folosi, panourile vor trebui înjumătățite, ceea ce implică cheltuieli suplimentare, atît la furnizor cît și la beneficiar. În plus, ele nu au încă decît un preț estimativ. **Cum noi sîntem obligați să contractăm apartamentele la un preț ferm, ne putem trezi la sfîrșitul anului în situația neplăcută de a nu realiza prețul de cost planificat, și asta nu din vina noastră...**

La „masa rotundă" organizată de ziarul nostru, specialiști din cadrul unor ministere și întreprinderi își spun părerea în legătură cu posibilitățile de întărire a disciplinei contractuale

Dialog din apropiere, divergențe de la distanță

REDACȚIA : — Avînd în vedere greutățile semnalate și mai ales cauzele care le generează, credem că experiența colectivelor din care faceți parte, confruntată în cadrul discuției noastre, v-ar permite să faceți unele propuneri pentru îmbunătățirea sistemului de contractare și perfecționarea sistemului general de aprovizionare a întreprinderilor.

Ing. **P. PĂTRAȘCU :** — Noi considerăm necesară **simplificarea metodologiei de aprovizionare prin eliminarea unor verigi intermediare — serviciile de aprovizionare din cadrul direcțiilor generale productive** — verigi care s-au dovedit inutile. Uzinele ar trebui să aibă con-

Dezbaterile purtate la masa rotundă a ziarului, dovedesc că, deși relațiile contractuale dintre întreprinderi au marcat o anumită îmbunătățire, totuși mai sînt încă multe de făcut pînă la sincronizarea perfectă care să asigure, așa cum s-a exprimat unul din invitații noștri, „precizia de cronometru" în aprovizionare.

Principalele carențe se manifestă la nivelul forurilor centrale, chemate să asigure pe planul unei întregi ramuri a economiei o corelare strictă între baza materială existentă și obligațiile de livrare stabilite întreprinderilor subordonate. Evitarea anomaliilor de felul celor consemnate în rîndurile de mai sus presupune, încă din etapa de pregătire a campaniei contractuale, o activitate minuțioasă, bazată pe o cunoaștere realistă a tuturor resurselor existente, pentru că foarte puține din sesizările făcute sînt de natură „obiectivă". Se cer create condiții ca aceste contracte economice, odată încheiate, să constituie instrumente ferme în sprijinul realizării planurilor de producție, o garanție a unor ritmuri normale. Pentru aceasta, ministerele și celelalte organizații centrale au îndatorirea să lichideze de urgență restanțele încă existente în ceea ce privește acoperirea cu repartiții a întreprinderilor, urmărind totodată cu continuitate modul în care se onorează contractele încheiate. Conducerile ministerelor nu trebuie să aștepte scurgerea unui trimestru pentru a analiza modul în care sînt îndeplinite contractele, ci să cunoască situația concretă, la fiecare decadă și lună, pentru a putea interveni în mod eficient.

În același timp, îndeplinirea strictă a tuturor prevederilor contractuale — privind termenele de livrare, cantitățile și sortimentele stabilite precum și condițiile de calitate — constituie o obligație de prim ordin a întreprinderilor, obligație de la care nu se admit abateri sau derogări. Experiența primei luni care a trecut din acest an aduce în atenție o serie de rămîneri în urmă care pot periclita bunul mers al activității productive în unele unități și ramuri. Faptul că în luna ianuarie numai în cadrul întreprinderilor subordonate Ministerului Industriei Metalurgice au rămas neonorate peste 200 contracte economice constituie un avertisment pentru acest minister — și pentru altele aflate într-o situație asemănătoare — necesitînd luarea unor măsuri serioase și urgente, printre care am sublinia pe cele realizate în cadrul M.E.F., care simplifică mult sistemul de aprovizionare.

Cerințele privind ridicarea pe o treaptă superioară a activității economice reclamă ca anul 1967 să poarte pecetea unei severe discipline contractuale, în măsură să asigure îndeplinirea ritmică — decadă cu decadă și lună cu lună — a sarcinilor planificate.

CLEOPATRA RĂDULESCU
PAUL MARIAN
Fotografii : NICU VASILE

Mica publicitate

Cereri și oferte de serviciu

CAUT femeie internă pricepută gospodărie și menaj, oferind condiții avantajoase. Adresați str. Agricultori nr. 143 (Călărași). (4956)

CAUT femeie pentru menaj interna sau externă. Tel. 62 35 49. (4771)

ANGAJĂM imediat doi fochiști autorizați, maistru mecanic auto, sudor autogen, doi șoferi. Tel. 17 17 23. (2751 A)

INSTITUTUL central de documentare tehnică str. Cosmonauților nr. 27 angajează: ingineri mecanici, electrotehnicieni, constructori, vechime 3 ani; șef serviciu (economist), șef serviciu (inginer specializat poligrafie), consilier juridic, dactilografe, toți cu buletin de București. (7430 A)

FABRICA de ventilatoare București str. Serg. Nuțu Ioan nr. 44, raionul V.I. Lenin, angajează de urgență: dispecer șef, inginer principal C.T.C., inginer proiectant, tehnician I.C.T.C., tehnician I, organizarea producției; proiectant I, tehnician I investiții, economist aprovizionare, pontator, electricieni bobinatori, electricieni întreținere, lăcătuși reparații mașini unelte, lăcătuși ajustori, șoferi. (7428 A)

IPROCHIM București, angajează: arhitecți, ingineri și proiectanți în specialitățile construcții și instalații pentru filiala din orașul Ploiești. Ofertele se depun la sediul IPROCHIM din București, str. Căderea Bastiliei 56—58 tel. 12 03 47. (7463 A)

FABRICA de produse chimice „Sin" București, Splaiul Unirii nr. 170 A tel. 15 26 10 angajează: ingineri chimiști, tehnicieni chimiști, muncitori pentru calificare la locul de muncă, merceolog aprovizionare, studii medii și 2 ani specialitate, contabil post calcul cu pregătire în specialitate, șef depozit avînd 7 clase elementare și 4 ani vechime muncă administrativă. (7427 A)

ÎNTREPRINDEREA produse lemn constructii București, str. Lipscani nr. 65 (intrarea Hanul cu tei) angajează urgent: tîmplari, mecanici, tîmplari manuali, strungari în lemn, dactilografă și maiștri tîmplari, absolvenți ai școlii de maiștri sau echivalent. (7451 A)

FABRICA de produse lactate București angajează urgent conducători auto cu spor de 30 la sută la salariu, pentru gestiunea distribuției laptelui în Capitală. Se asigură șoferului manipulanții necesari. Informații suplimentare la tel. 31 07 32 sau tramvai 13, 25, Stația Farmacie. (7452 A)

FABRICA de uleiuri „13 Decembrie" București, str. Halmeu nr. 25, tel. 11 28 87 angajează: inginer principal constructor (diriginte de șantier) pentru noua fabrică de ulei din orașul Slobozia. Doritorii vor înainta la Serviciul personal și învățămînt cererea însoțită cu o autobiografie. (7470 A)

ÎNTREPRINDEREA instalații București str. Pictor Verona nr. 17 tel. 12 65 00, angajează pentru șantierele din București și provincie: tehnicieni I și II montaje, economiști plan, maiștri instalații electrice AMC. (7469 A)

ÎNTREPRINDEREA 3 izolații București, Calea Griviței nr. 136, raionul 30 Decembrie, angajează revizor contabil principal, cu îndeplinirea condițiilor de studii și vechime. (7426 A)

CAUT urgent persoană îngrijire copii. Tel. 23 39 57 Magistrala Nord-Sud. (4811)

ATELIERUL de prototipuri mobilă „APROM" București șos. Pipera nr. 50, raionul 1 Mai, tel. 11 05 94, angajează: tehnician tehnolog, merceolog principal, recepționer II, contabil materiale, dactilografă principală, maistru specialist în mobilă, sculptor în lemn, tîmplari de mobilă. Angajarea se face cu respectarea condițiilor de studii și vechime în producție, prevăzute de legile în vigoare. (7488 A)

TRUSTUL 2 instalații montaje Stația de utilaj transport, București, Calea 13 Septembrie nr. 143 angajează urgent: șofer mecanic pentru atelierul mobil, revizor tehnic, mecanici auto categoria 6—8, electricieni auto categoria 6—8, șoferi macaragii și lăcătuși categoria 4—8. (7496 A)

UZINA de reparații Dudești Cioplea cu sediul în str. Tilioara nr. 15 raionul T. Vladimirescu, tramvaiul 18 și 27 tel. 21 14 03; 21 36 35, angajează urgent: gestionar piese tractor îndeplinind condițiile de stagiu și studii, magazioner principal, lăcătuși mecanici, merceolog, electricieni întreținere, maistru mecanic motoare, muncitori necalificați, fierari forjori, tinichigiu auto, strungari mecanici motoare. (7567 A)

O.S.E.P. cu sediul în Casa Scinteii, angajează economist financiar, contabil principal, dactilografe, tîmplar și șofer autoturism, cu buletin de Capitală. Tel. 17 60 10 interior 18 61. (7337 A)

INSTITUTUL de cercetare și proiectare pentru industria electrotehnică (ICPE) cu sediul în București Bd. T. Vladimirescu nr. 45—47 raionul Lenin, angajează de urgență: dactilografi, dactilografi principali, economiști, economiști principali. Cei interesați se vor adresa la tel. 31 22 11, Serviciul personal și învățămînt. (7508 A)

ÎNTREPRINDEREA Electroaparataj din Bd. Marele Stadion nr. 3 București, angajează numai cu domiciliul stabil în Capitală: inginer principal energetic pentru serviciul mecanic șef, dactilografe, instalator autorizat pentru instalat gaze naturale, economist principal metodolog, economist principal control preventiv. Informații suplimentare la tel. 35 51 11. (7526 A)

ÎNTREPRINDEREA optică română București Intrarea I.O.R. nr. 4, raionul T. Vladimirescu, angajează de urgență: ingineri și ingineri principali proiectanți, specialitatea mecanică fină și optică, chimie anorganică sau electrochimie, electronică, proiectanți S.D.V.-uri pentru aparate mecanica fină, proiectanți construcții de mașini, tehnician I chimie anorganică sau electrochimie, dactilografe principale, cu respectarea condițiilor de studii și stagiu prevăzute în dispozițiile legale în vigoare și cu domiciliu stabil în Capitală. (7532 A)

ÎNTREPRINDEREA de morărit „Dîmbovița" București str. Dinu Vintilă nr. 5, raionul 1 Mai tel. 11 82 10, angajează de urgență: electricieni de întreținere, reglori mașini ambalat făină, lăcătuși mecanici întreținere. (7533 A)

FABRICA de ventilatoare București str. Serg. Nuțu Ioan nr. 44, raionul V.I. Lenin, ține concurs pentru ocuparea următoarelor posturi de maiștri: maistru energetică, maistru pentru atelierele forjă, prese, turnătorie. Concursul se va ține pe data de 15 februarie 1967 la sediul întreprinderii. Condițiile de înscriere conform regulamentului aprobat prin H.C.M. 875/1960. (7534 A)

ÎNTREPRINDEREA regională de contractări și achiziții (D.C.A.) cu sediul în București str. Sfinții Apostoli nr. 68, tel. 15 15 63, caută de urgență: tehnician I, normator, șef garaj pentru București și contabil șef pentru Oficiul D.C.A. Slobozia, achizitor pentru oficiul D.C.A. București oraș. Toți cu respectarea condițiilor de stagiu și studii. (7472 A)

UZINA „Neferal" din București raionul 23 August, Bd. Biruinței nr. 100, tel. 35 38 00 angajează: inginer mecanic, inginer principal electronist sau automatizor, inginer electronist sau automatizor, inginer principal energetic, inginer energetic, maistru electrotehnic, electricieni întreținere și forță categoria VI, VII și VIII, electrician PRAM categoria VIII, muncitori AMA categoria VI, VII și VIII; magazioner sau șef depozit. Angajarea se face pe baza buletinului de identitate de București sau comune subordonate orașului București și a îndeplinirii condițiilor de stagiu și studii prevăzute de nomenclatoarele și indicatoarele în vigoare. (7535 A)

LABORATORUL central de carantină fitosanitară Șos. Afumați nr. 11, raionul 1 Mai, angajează contabil I și magazioner. Condiții de angajare și salarizare conform prevederilor legale în vigoare. (7575 A)

Vînzări — Cumpărări

VIND mașină de cusut Singer Schnel, suveică rotundă, palton bărbătesc gri, stare nouă. Str. Lizeanu 15. (4968)

FIAT 750 cmc Combi tip 1946, la prima reparație capitală, vind. Vizibil str. Dr. Cantacuzino nr. 6 (Aviatori). (4938)

VIND remorcă pastorală închisă cu sau fără albine. Incze Prejmer 520, raionul Sf. Gheorghe. (253 M)

CUMPĂR covoare persane originale dimensiuni mari și carpete. Tel. 18 43 69, între orele 8—12 și 15—17. (4587)

VIND mobilă stil (birou, consolă, bahu, oglindă) lustră Murano, bufetvitrină Chipendale, covor Smirna 3/4, sculpturi C. Medrea, față masă brodată 36 persoane, 2 brățări aur, tablou austriac, haină astrahan, haină antilopă maro, import, nouă 46, patru piei/cele vulpe roșie. Bd. Mărăști 25 (Șosea) apartamentul 1, orele 17—19. (4511)

DORMEZĂ două persoane, linoleu 6 metri, ceas de damă aur Doxa, verighetă aur, vind. Răspundeți căsuța agenției 4839.

VIND haină piele vițel, bărbătească Drăgășani str. Tîrgului nr. 63. (1886 M)

VIND fotolii, vulpe de Kamciatka, stofă haine bărbătești import, tel. 37 09 66. (4402)

VIND motocicletă BMW Super Sport cu ataș tip nou 500 cmc, haină piele damă. Tel. 13 55 39, după ora 17. (4472)

MASĂ extensibilă, bocanci schi austrieci, Lexicon Meyers vind. Tel. 11 39 01. (4548)

HAINĂ neagră de piele, nouă, talie mare, vind. Tel. 55 41 07. (4439)

DORMITOR, haină din picioare astrahan și gherghef, vind. Tel. 57 33 70. (4397)

RADIO „Select" nou și bibliotecă vind urgent convenabil. Tel. 23 87 36. (4407)

VIND vilă parter, etaj, teren, etajul liber. Tel. 13 62 93, între 16—18. (4341)

HAINĂ astrahan, colier aur și inel damă briliant, vind. Str. Alexandru Odobescu 6, (Podul Izvor) în față prima ușă. (4386)

CASĂ liberă 2 camere bucătărie, lumină, 300 mp teren, vînd urgent. Tel. 11 02 12. (4363)

MAȘINĂ scris birou, fustă tergal 48, vind. Tel. 15 91 56. (4411)

VIND urgent casă (separată) două camere, baie, bucătărie, dependințe, curte. Str. Samuel Micu 11 (prin Petru Maior). (4364)

MAGNETOFON Kometa nou, vind. Tel. 57 56 80, orele 17—22. (4280)

MAȘINĂ tricotat Record și pantalon sky Helanka 44, vînd. Tel. 71 24 13 după ora 16. (4526)

VIND (sau schimb) apartament demisol, două camere, dependințe gaze, liber, central, poziție excelentă locuință sănătoasă. Tel. 23 00 09. (4515)

DORMITOR și birou florentin, stare excepțională, dulap cu 4 uși, fotolii, scaune, tablouri, lămpi, veselă, stofă de palton, set, fiș, vînd. Tel. 14 93 61 și 13 36 17. (4537)

Schimburi de locuințe

OFER apartament 3 camere Gara de Nord, contra apartament 4 camere, încălzire centrală. Tel. 18 42 98. (4977)

OFER apartament central 2 camere, dependințe, gaze sobe, contra 3 camere sau două pe hol sau două cu intrări separate, gaze. Tel. 14 92 05 seara. (4866)

OFER apartament 2 camere, dependințe, balcon mare, etajul I, blocul 30, apartamentul 43 cartier Nițu Vasile, doresc similar Balta Albă, Baba Novac, Mihai Bravu, Vatra Luminoasă, după 16. (4556)

CEDEZ apartament 3 camere bloc Drumul Taberei 16, apartamentul 39, Stația Băiceni, poziție excepțională garaj parcare, doresc apartament 2 camere exclusivitate și garsonieră exclusivitate, ambele încălzire centrală, gaze. (4837)

OFER apartament trei camere, bloc nou Mihai Bravu, caut două apartamente două camere exclus lemne. Tel. 22 57 85. (4838)

SCHIMB mic apartament etajul IV, gaze, Panduri-Cotroceni, contra apartament 2 camere, hol sau cameră de serviciu, încălzire centrală, gaze. Tel. 31 45 73. (4840)

OFER garsonieră Drumul Taberei etajul I, contra similar central. Tel. 11 12 48. (4349)

CEDEZ garsonieră încălzire centrală, dependințe comune central, contra apartament încălzire centrală sau gaze, central sau semicentral. Tel. 51 80 52. (4560)

SCHIMB apartament bloc, central, 2 camere din una în alta, dependințe, gaze, etajul 3, contra similar cu intrări separate. Tel. 14 71 80. (4546)

CEDEZ proprietate 4 camere, condițiuni avantajoase, contra apartament 3—4 camere. Tel. 57 69 31; (15—22). (4598)

OFER central 3 camere, curte, dependințe, lemne, gaze stradă, pentru 3 camere încălzire centrală. Tel. 12 11 49. (4588)

OFER cameră centrală 24 mp, calorifer, balcon, baia, bucătăria, pivnița, comune cu 2 persoane, contra garsonieră sau similar. Tel. 11 03 57, ora 16—22. (4581)

GALAȚI ofer garsonieră bloc A 1, Țiglina (central) pentru cameră și bucătărie București. Tel. 23 33 33 Pîrvulescu. (4509)

OFER apartament 4 camere, bloc nou Armata Poporului, pentru 3—4 camere, gaze, ultracentral. Tel. 53 44 60. (4376)

OFER apartament 2 camere, central pentru apartament 3 camere cartierul Militari sau Taberei. Tel. 71 33 35 pînă la ora 14; 17 57 66 (17—21). (4361)

OFER apartament 4 camere, bloc nou, Armata poporului, pentru 3—4 camere gaze, ultracentral. Tel. 53 44 60. (4376)

Închirieri

ÎNCHIRIEZ în curte imobil, anexă din zid, transformabilă cameră de locuit plus bucătărie. Hala Traian tel. 21 55 76. (4350)

DOMN caut cameră cu încălzire centrală, acces bucătărie, baie. Tel. 37 22 44, orele 19—21. (3831)

DOAMNĂ caut cameră nemobilată sau mobilată, încălzire centrală, tel. 23 42 20 interior 159, orele 15—17. (4848)

TINERI căsătoriți căutăm cameră mobilată central, încălzire centrală, eventual garsonieră. Tel. 21 67 27. (4830)

GARSONIERĂ sau cameră separată caut cu chirie eventual cumpăr. Inginer Chiriac, Oficiul 28 Filaret, căsuța poștală 3603. (4393)

TINERI căsătoriți caută cameră (flotanți) încălzire centrală, acces baie. Tel. 12 56 29, zilnic 9—12. (4214)

CAUT mic apartament sau garsonieră, încălzire centrală sau gaze, eventual cumăr. Tel. 16 23 74. (4565)

ÎNCHIRIEZ urgent cameră mobilată modern, teracotă, acces bucătărie. Tel. 62 30 23. (4554)

FAMILIE flotant, căutăm garsonieră sau cameră cu dependințe. Tel. 61 13 38. (4596)

Lecții — Meditații

PROFESOR meditez matematică fizică pentru admitere liceu, bacalaureat, facultăți tehnice. Tel. 61 08 66. (4506)

MEDITEZ temeinic matematică, română. Tel. 56 06 40 (între 13—15). (4563)

Anunțuri de familie

PENTRU Dragomir Aurelia, Timișoara, colegele îi urează: La mulți ani! (2771)

Pierderi

PIERDUT aparat tranzistori marca Sakol. Găsitorului recompensă bună. Corlățeanu, șos. Armatei sovietice 99. (fosta Colentina) raionul 1 Mai. (4970)

ADAM Gheorghe pierdut autorizația funcționare pietrărie 292/1964 eliberată de S.P.R. Sibiu. O declar nulă. (4345 M)

PIERDUT certificat școlar nr. 224924/156 eliberat 23 octombrie 1958 pe numele Sander Maria. Declar nul. (271 M)

PIERDUT factura nr. 70077/17.I.1967, eliberată de I.D.M.S. Timișoara pe numele Moța Nicolae. O declar nulă. (4799)

Diverse

PROFESOR ofer meditații matematică, contra cameră, acces baie bucătărie. Tel. 57 33 70. (4396)

Decese

UNIUNEA artiștilor plastici anunță cu părere de rău, încetarea din viață la 4 februarie 1967 a sculptorului AUREL DINCĂ. Inhumarea va avea loc miercuri orele 15 la cimitirul Străulești. (7 A)

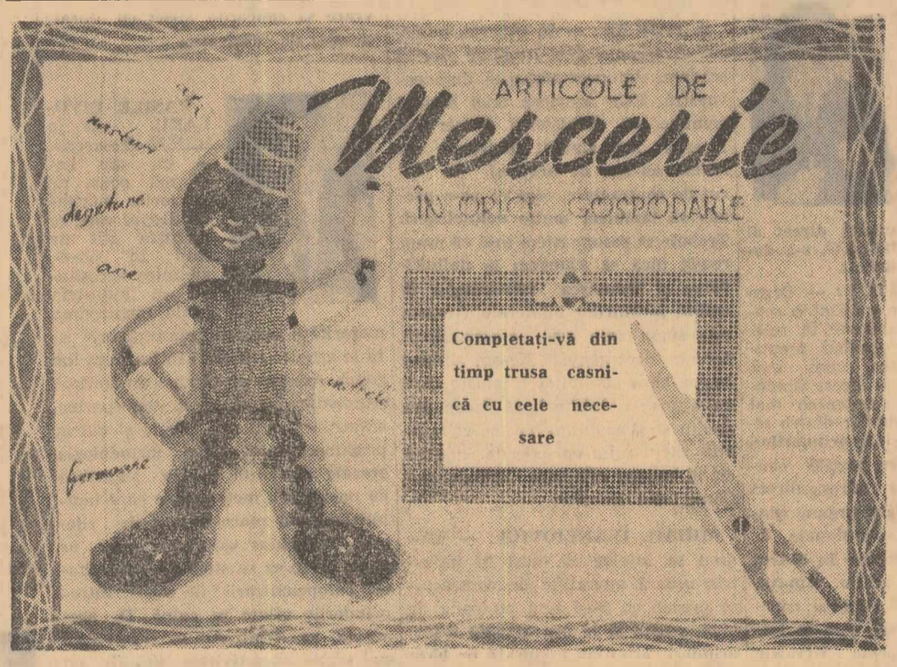

Le puteți procura de la magazinul din localitate (5230 A)

VIND apartament 3 camere, hol, dependințe, gaze, liberabil prin schimb, radio Stassfurt. Tel. 31 42 85. (4850)

BUTELIE aragaz, covor persan 3/4, canapea florentină, perfectă stare, diverse, vind. Tel. 11 37 56. (4423)

BUTELIE, sobă (încălzire cu butelie), Vaillant import, vind. Tel. 11 80 74. (4569)

PIAN Bosendorfer, mecanism englezesc, coadă scurtă, vind, urgent. Tel. 15 15 36. (4574)

VIND imobil liber cu garaj mare și apartament elegant neterminat, Bd. Aerogării 30, Băneasa. Adresați: Emil Teodorescu, str. Institutul medico militar 11, Gara Nord. (4357)

CUMPĂR Wartburg, Moskvici 408, rodaj, chiar tamponat, eventual din provincie. Răspundeți căsuța agenției 4845.

BUTELIE aragaz vind. Tel. 23 51 65. (4568)

BUTELIE aragaz vînd urgent. Tel. 11 95 99. (4570)

HAINĂ piele talia 56, import nouă, vind. Tel. 35 26 00. (4559)

TELEVIZOR Electronica VS 43, mașină spălat rufe Tehnometal, radio Electromagnetica, vind. Tel. 31 41 25. (4562)

TELEVIZOR Record perfectă stare, vînd lei 1 700. Tel. 18 48 69. (4547)

BUTELIE aragaz, vînd. Tel. 55 75 63, ora 16—21. (4549)

HAINĂ piele bărbătească, fiș damă 46, vînd. Tel. 51 66 21, dimineața. (4550)

RECAMIER și fotoliu pat, noi, vînd preț convenabil. Tel. 58 58 28. (4551)

BUTELIE cu ceas vînd. Adresați tel. 16 37 56. (4553)

CAUT cărucior medical pe rotile în perfectă stare. Tel. 11 78 82. (4541)

LIBER vînd apartament extracentral, gaze. Informații. Tel. 16 18 73 sau 21 68 02. (4599)

BUTELIE cu ceas și aragaz 3 ochiuri vînd. Tel. 16 03 00. (4600)

BUTELIE aragaz vînd. Tel. 13 67 98 între orele 7—15. (4592)

BUTELIE aragaz vînd. Tel. 21 64 84, după ora 17. (4847)

CUMPĂR pinion viteza I și marchalier de Mercedes tip 1938 cu 28 dinți; vînd tranzistor Mamaia, butuci și fuzete Opel Super, taler și tamburi Skoda, amortizoare diferite; Ștef, str. Bravilor 10 (Cauzași). (4577)

MATERIAL import pentru rochie mireasă, vînd. Tel. 37 15 55. (4578)

RENAULT 16 (comandă) schimb cu Moskvici 408; vînd Trabant Combi. Tel. 61 36 30. (4579)

350 lei vînd radio Philetta, stare bună, funcționare. Tel. 62 29 57. (4580)

HAINĂ piele neagră, bărbătească, nouă, vînd. Calea Văcărești 104, tov. Feldblum Emil. (4582)

ARAGAZ cu butelie și sufragerie comandă, calitate excepțională, vînd. Tel. 23 11 40, numai dimineața. (4573)

GARSONIERĂ centrală, chicinetă, cumpăr, cu schimb locuință garsonieră ultracentrală. Răspuns căsuța agenției 4571.

VIND urgent Trabant Combi, perfectă stare, trusă scule portativă (servietă), specială auto, nouă, import, piesă excepțională. Tel. 11 20 68. (4601)

VIND două camere mici, gaze, libere (22 000), aparat fotografic, bicicletă. Tel. 21 57 79. (4409)

MAȘINĂ cusut germană vînd. Str. Aurel Vlaicu 8 (1 Mai). (4585)

COOPERATIVA agricolă de producție Gherghița, raionul Ploiești, cumpără wilbrochen pentru tractor Deutz 28 HP. (4209)

VIND trei camere, hol, baie, bucătărie, dependințe, liber. Tel. 61 68 73. (4365)

FRIGIDER Pinguin, radio Blaupunkt, ladă laterală studio, vînd. Tel. 23 83 91 după ora 16. (4367)

VULPI argintii, splendide, carpete românești, valize, vînd. Tel. 55 36 73. (4368)

DIAPROIECTOR Braun Paximat cu Zoom, telecomandă (4 200), incinte cu difuzoare Philips, benzi BASF, discuri, schiuri Zakopane 195, vînd. Cumpăr ataș pentru K 175. Tel. 75 17 53. (4371)

CUMPĂR Moskvici sau Wartburg. Adresați: Tofan Nicolae. Aleea Gr. Ghica-Vodă 46, Iași. (4372)

CUVERTURĂ lasetă, fată masă lasetă, pahare cristal, cești de porțelan, vînd. Tel. 23 91 87. (4356)

MAȘINĂ Tricorecord, covor 1,20/2,50, cutie vioară 1/2, mașină cusut mină, vînd. Tel. 18 06 04. (4352)

BUTELIE aragaz cu ceas vînd. Tel. 21 61 20, după ora 15. (4353)

PALTON bărbătesc molitopren, import, talie 52—54, vînd. Tel. 17 51 65. (4340)

HOHNER Verdi II, culoare neagră, 80 bași, vînd 6 000 lei. Calea Moșilor 309. (4377)

BUTELIE și fuste tergal Trevira (import), vînd. Tel. 71 69 83. (4379)

VIND pian Pleyel 1/2 coadă, bd. Petru Groza 11, etajul 2, vizibil 16—18. (4381)

TUL coton alb și negru, vînd. Tel. 61 44 58, orele 8—14. (4382)

MAȘINĂ de cusut cu suveică rotundă marca Original Victoria, vînd. Tel. 11 38 82. (4383)

VIND apartament mare, gaze sobe, Parcul Libertății, liber prin schimb. Tel. 11 05 24. (4384)

MAGNETOFON Grundig TK 24 L nou, pianină placă bronz, coarde încrucișate, perfectă stare, vînd. Tel. 23 34 40. (4373)

CUMPĂR Fiat 600, stare foarte bună, condiții avantajoase. Tel. 55 69 56. (4374)

BUTELIE aragaz și haină piele specială, perfectă stare, măsură mare execuție comandă, vînd. Tel. 21 14 08, orele 17—22. (4417)

CASETĂ argintărie, 150 piese moderne 14 000, bibliotecă, birou, fotoliu stil, vînd 16 000. Tel. 12 04 65. (4418)

VIND casă singur curte, garaj, sobe gaze, central, liber prin schimb. Tel. 12 42 96. (4414)

VIND apartament ocupat trei camere, vestibul, baie, bucătărie, trei terase, încălzire centrală, gaze, Piața Amzei, preț convenabil. Răspundeți la căsuța agenției nr. 4405.

HUSĂ autoturism, import, nouă, vînd. Tel. 14 99 22, după orele 17. (4406)

VERSURI de Ion Minulescu, dicționar francez-român și traduceri din limba engleză, vînd. Str. Plutei 22, stația Stejarului, troleibuz 84, 92. (4408)

PIANINĂ Hoff Berlin și covor imitație persan, ambele perfectă stare, vînd. Tel. 51 71 85, orele 17—19. (4400)

RADIO Blaupunkt ultimul tip, adaptabil auto, magnetofon Grundig tranzistori ultimul tip, ceas Jeger le Coultre, geamantan garderob franțuzesc, costum gabardină talia 1,76, cauciucuri Wolkswagen uzate, lansete cu mulinete japoneze noi, huse noi pentru Fiat 850, vînd. Tel. 21 47 47. (4425)

VIND nouă exemplare Magnolia, varietate Soulangeana vîrsta 30 ani prețul cinci mii lei exemplarul. Exemplare mai tinere prețuri diferite. Mia Bărbulescu, comuna Ionești raionul Drăgășani. Informații: tel. 15 76 59, între orele 17—18. (4476)

CASĂ zid 5 camere, 3 libere, vînd. Str. Samoilă Dumitru 56, Apărătorii Patriei. (4455)

BUTELIE de aragaz, radiant, ceas, vînd. Mircea str. Alexandru Petofi 3, raionul 30 Decembrie, Stația Piața Filantropia. (4503)

MOTOR diferențial Wolkswagen 1 200, standard 1953, precum și alte piese, vînd. Tel. 12 17 19. (4522)

MOTORETĂ Carpați, diferențial Mercedes, cutie viteze Japp (piese), bară protecție față, modernă, vînd. Tel. 61 43 39. (4529)

JACHETĂ maro 48, (mînz), vioară cehoslovacă, catalog Zumstein 1966, colecție ilustrate, bicicletă Carpați, vînd. Tel. 11 54 21. (4499)

FOTO Flexaret VI Proxaret, Flexachin, parasolar, plăci foto Isopan 13/18, pian Bosendorf, vînd. Tel. 17 48 29. (4524)

Teatrul Național „I. L. Caragiale"

prezintă în SALA STUDIO

premiera

„DOMNII GLEMBAY"

de MIROSLAV KRLEZA

Traducere de Mirco Jivcovici

În distribuție: TOMA DIMITRIU, CELLA DIMA, N. BRANCOMIR, artiști emeriți GH. COZORICI, SIMONA BONDOC, C. BÂRBULESCU, MIHAI BERECHET, MATEI ALEXANDRU, MIRCEA COJAN.

Regia: MONI GHELERTER, maestru emerit al artei.
Decoruri: AL. BRĂTĂȘANU, maestru emerit al artei.
Costume: GABRIELA NAZARIE.

SECTORUL de mecanizare și transporturi forestiere Șos. Fundeni 25, raionul 1 Mai, angajează prin concurs maistru principal mecanic pentru București. Concursul va avea loc pe data de 9 februarie 1967 ora 9. (4395)

GRUPUL de șantiere I.C.H. Porțile de Fier cu sediul în Turnu Severin Bd. Republicii nr. 3 angajează următoarele categorii de personal: maistru mecanic în specialitatea motoare, șefi electricieni pentru drăgi, șefi drogheri, drogheri, electricieni, cu respectarea condițiilor legale. Informații detaliate asupra condițiilor de lucru și salarizare se pot lua de la Serviciul organizarea muncii. (7609)

I.S. „Decorativa" str. Latină nr. 8 angajează ingineri specialiști în prelucrarea lemnului și construcții metalice; arhitecți proiectanți cu normă întreagă, șef depozite în cadrul Serviciului aprovizionării, lăcătuș categoria de salarizare VI, VII, VIII; țesătoare pentru război mecanic lînă. (7568 A)

COOPERATIVA „Tehnometalica" str. Vînători nr. 4, tel. 31 42 73, angajează pentru sectorul deservirii populației: tinichigii instalatori autorizați pentru instalații electrice și sanitare, categoria 4—8 cu o vechime de minimum 3 ani în meserie. Salarizarea în acord. (7560 A)

INGINERI constructori, tehnicieni atașamente și gestionari materiale, angajează Întreprinderea construcții montaj nr. 1 București, str. Herescu Năsturel nr. 20, tel. 21 40 60. Prezentarea zilnic 7—15 Serviciul cadre. (7569 A)

INSTITUTUL de cercetare și proiectare pentru industria electrotehnică (I.C.P.E.) cu sediul în București Bd. T. Vladimirescu nr. 45—47 raionul Lenin angajează: tehnician I metrolog specializat în repararea aparatelor de măsură electrice; economist principal sau economist. Cei interesați se vor adresa la tel. 31 41 00/124. (7591 A)

MAȘINĂ de bucătărie comandă, din faianță cromată și studio elegant, vînd. Tel. 12 02 25. (4342)

ARAGAZ cu butelie, radio Modern, mașină de spălat rufe, precum și diferite lucruri casnice, vînd. Bd. Uverturii 48, tramvai 13 sau 25, troleibuz 89. (4422)

VIND urgent casă, cartier Piața Pușișor, Panaitescu Dan. Tel. 21 71 99, orele 16—21. (4533)

VIND butelie cu aragaz și radiant. Tel. 58 39 04, după orele 16. (4545)

TELEVIZOR Rubin 102, vînd. Gică, str. Voronet 6, mașina 34, Stația Nerva Traian. (4842)

RENAULT Dauphine Gordini nou cumpăr urgent. Tel. 33 01 orele 20—22 Pitești. (9928 M)

BUTELIE aragaz vînd. Tel. 24 76 06. (4315)

Teatrul satiric muzical „C. Tănase"

prezintă în premieră la Sala Savoy spectacolul:

PARADA REVISTEI

de Nicușor Constantinescu și George Voinescu
Muzica de Nicolae Patrichi, artist emerit, Gelu Solomonescu și Temistocle Popa

în distribuție:

MARILENA BODESCU, ZIZI ȘERBAN artistă emerită
PUIU CĂLINESCU, I. ANTONESCU-CARABUȘ, STELA POPESCU
HORIA CĂCIULESCU, MIHAI CIUCĂ
GH. SIMONCA, AL. ARSINEL, DODU IONESCU
JEAN PĂUNESCU, FLORIN ANCA
LUCIA RIPEANU, DOINA HOADREA, LELIA COLUMB, EL. BOBICI și DAN DEMETRESCU

Scenografia: GEORGE VOINESCU Coregrafia: SANDU FEYER; Asistent: SANDI PĂTRAȘCU
Conducerea muzicală: GELU SOLOMONESCU
Regia artistică: NICOLAE DINESCU

(5222 A)

Memento

teatre

Lucia din Lammermoor: Teatrul de operă și balet (16 48 20), ora 19,30; **Țara surîsului:** Teatrul de operetă (14 80 11), ora 19,30; **Regele moare:** Teatrul Național „I. L. Caragiale" ora 19,30; **Dinu Păturică:** Teatrul Național „I. L. Caragiale" sala Studio (15 15 53), ora 19,30; **Candida:** Teatrul „Lucia Sturdza Bulandra" sala Studio (12 74 50), ora 19,30; **Doi pe un balansoar:** Teatrul Mic (14 70 81), ora 19,30; **Acest animal ciudat:** Teatrul „C. I. Nottara", sala Magheru (15 93 02), ora 19,30; **3.3.3:** Teatrul „C. I. Nottara", sala Studio, ora 20; **Varieté-concert:** Teatrul „Barbu Delavrancea" (12 94 23), ora 20; **Cocoșelul neascultător:** Teatrul „Ion Creangă" (12 85 56), ora 15,30; **Păcală:** Teatrul „Țăndărică", sala din Calea Victoriei (15 23 77), ora 17; **Colibri music-hall:** Teatrul „C. Tănase", sala din Calea Victoriei 174 (15 04 18), ora 19,30; **Pentru tot ce-mi este drag:** Ansamblul artistic al Uniunii Generale a Sindicatelor (13 13 00), ora 20; **Concert de muzică de cameră:** Sala mică a Palatului, ora 20.

cinematografe

SELECȚIA NOASTRĂ:
● ● ● = film foarte bun
● ● = film bun
● = film mediocru
Fără nici o notație = film slab

● ● ● **Război și pace:** Patria (11 86 25) orele: 9 — 12 — 15 — 18 — 21;

● ● **Un martor în oraș:** Republica (11 03 72) orele: 8,45 — 10,45 — 12,45 — 14,45 — 16,45 — 19; București (15 61 54), orele: 9 — 11,15 — 13,30 — 16,30 — 18,45 — 21;

● ● **Un martor în oraș; Cerul și iadul:** Feroviar (16 22 73) orele: 8,30 — 12,15 — 16,15 — 20; Modern (23 71 01) orele: 9 — 12,45 — 16,30 — 20,45;

● **Cerul și iadul:** Capitol (16 29 17) orele: 8,30 — 10,45 — 13,45 — 18,15 — 20,45; Excelsior (18 10 88) orele: 9,45 — 12,15 — 15 — 17,30 — 20;

● **Nu sini demn de tine:** Luceafărul (15 87 67) orele: 8,30 — 11 — 13,30 — 16; Tomis (21 49 46) orele: 9 — 11,30 — 14 — 16,30; Festival (15 63 84) orele: 8,30 — 11 — 13,30 — 16 — 18,30 — 21; Gloria (Aleea I.O.R. nr. 6) orele 9,15 — 11,30 — 13,45 — 16 — 18,15 — 20,30;

● **Nimeni nu voia să moară:** Luceafărul (15 87 67) orele: 18,30 — 21;

● ● ● **Diminețile unui bătal cuminte:** Tomis (21 49 46) orele: 18,45 — 20,45; Drumul Sării (31 28 13), orele: 15,30 — 18 — 20,30;

În genunchi mă întorc la tine și Căsătoria de formă: Lumina (16 23 35), orele: 9,30 — 15,15 — 19,30;

În genunchi mă întorc la tine: Vitan (21 39 82) orele: 15,30 — 18 — 20,15;

● ● **Mondo cane** (ambele serii): Victoria (16 28 79), orele 10 — 13,30 — 17 — 20,30; Aurora (35 04 66) orele: 9 — 12,30 — 16 — 19,30; Floreasca (12 28 30) orele: 9 — 12,30 — 16,30 — 20;

● **Minunata Angelica:** Munca (21 50 97) orele: 16 — 18 — 20;

● ● ● **Fanfan la Tulippe:** Union (13 49 04), orele 14 — 16 — 18,15 — 20,30;

● ● ● **Falstaff:** Doina (16 35 38) orele: 11,30 — 13,45 — 16 — 18,15 — 20,30 și **Program pentru copii:** ora 9;

● ● **Filme documentare:** Timpuri Noi (15 61 10), orele 9 — 21 în continuare:

Neveste periculoase: Înfrățirea între popoare (17 31 64), orele: 13,45 — 16 — 18,15 — 20,30;

● ● ● **Zorba Grecul:** Republica (11 03 72), orele: 21; Giulești (17 55 46) orele: 15 — 18 — 20,45; Flacăra (21 35 40) orele: 15 — 17,45 — 20,30;

● **Îndrăznețul Pardaillan:** Dacia (16 26 10) orele: 8,30 — 13,15 în continuare 15,45 — 18,15 — 20,45;

● ● ● **Rîdem cu Stan și Bran:** Buzești (15 62 79), orele: 10,30 — 15,30 — 18 — 20,30;

● **Moș Gerilă:** Cringași (17 38 81) orele: 15,30 — 18 — 20,30;

● **Winnetou** (ambele serii): Cosmos (35 19 15) orele: 16 — 19;

Cartea de la San Michele: Griviția (17 08 58), orele: 9,30 — 12 — 15,30 — 18 — 20,30; Volga (11 91 26) orele: 9 — 11,45 — 15,15 — 18 — 20,45;

● **Complotul ambasadorilor:** Bucegi (17 05 47) orele: 9 — 11,15 — 13,30 — 16 — 18,15 — 20,30; Rahova (23 91 00) orele: 15,30 — 18 — 20,30;

● **Samba:** Unirea (17 10 21) orele 15,30 — 18 — 20,30;

● **Primul an de căsnicie:** Arta (21 31 86) orele: 9 — 11,15 — 13,30 — 15,45 — 18,15 — 20,30; Miorița (14 27 14) orele: 9 — 11,15 — 13,30 — 15,45 — 18 — 20,15;

● ● ● **El Greco:** Popular (35 15 17) orele: 15,30 — 18 — 20,30; Lira (31 71 71) orele: 15,30 — 18 — 20,30;

● ● ● **Golgota:** Mosilor (12 52 93) orele: 15,30 — 18 — 20,30;

● ● **Balada din Hevsursk:** Pacea (31 32 52) orele: 15,45 — 18 — 20,15;

● ● **Tunelul:** Colentina (35 07 09) orele: 15,30 — 17,45 — 20;

● **Lumea minunată a fraților Grimm:** Melodia (12 06 88) orele 10 — 12,45 — 15,45 — 18,30 — 21; Flamura (23 07 40), orele: 8,45 — 11 — 13,30 — 16 — 18,30 — 20,45;

● ● **Sanjuro:** Ferentari (23 17 50) orele: 15,30 — 18 — 20,30;

**

O nefericită simbioză

Există lozinci care prind repede și capătă o mare popularitate. Bunăoară, îndemnul cu fumatul și cu respectul față de cei care nu au acest obicei și deci n-au obligația să inhaleze fumul pasionaților după țigare: sub diferite forme, sloganul apare mereu în altă parte. Deunăzi, ziarul nostru arăta că anunțuri interzicînd fumatul au apărut în unele cofetării. Într-adevăr, măsura e salutară, căci în cofetării vin numeroși copii și grija pentru sănătatea lor nu poate fi niciodată prea mare.

Ce ne facem însă cu acele cofetării care, pe jumătate, și-au păstrat profilul pentru care au fost înființate și, pe cealaltă jumătate și l-au schimbat? Este vorba de niște cofetării frumoase și elegante care au fost deschise la parterele unor blocuri noi în diferite cartiere din Capitală, și din alte orașe. După un timp, acestea și-au împărțit încăperea cu cîte un bar la care se servesc cafele expres și băuturi la pahar. Peisajul a devenit astfel foarte ciudat: în jumătate de sală, părinți cu copii sau copii singuri, amatori de dulciuri, în cealaltă jumătate, cheflii cu coniacul dinainte, tineri gălăgioși înfierbîntați de băutură, cîte o fată cu fardul întins pe obraz din cauza transpirației — în sfîrșit, un mediu în care fumatul pare viciul cel mai puțin insemnat. Între aceste două genuri de comerț, nici un zid, nici o ușă, nici măcar o perdea. Dacă în partea barului nu mai e loc, consumatorii își iau băutura și trec în partea cofetăriei și invers. Iar dacă se întîmplă ca vreunul să întreacă măsura, numeroși copii au posibilitatea să intre în contact nemijlocit cu ceea ce poate furniza o atare împrejurare, ca vocabular și atitudine morală.

Astfel de cofetării care-și împart spațiul locativ cu baruri nu sînt tocmai puține. În București, ele pot fi întîlnite pe Calea Griviței, pe Șoseaua Mihai Bravu și în alte cartiere noi. O asemenea încucrire nefericită cunoaște și cea mai centrală și mai modernă cofetărie din Pitești, iar la Brașov, unele cofetării au început să vîndă băuturi alcoolice la pahar, întocmai ca orice bodegă, fără măcar să-și schimbe profilul sau măcar jumătate de profil, în bar. Așadar, noul sistem de cofetărie — cîrciumă nu pare a fi doar o inițiativă locală, ci una cu o extindere mai largă.

Să fie clar, nu reproșăm nimic faptului că există baruri, deși asupra modului lor de organizare ar mai trebui gîndit. (Bunăoară, de ce oferă numai băutură, nu și gustări?). Socotim însă că trebuie lichidată această simbioză care pune sub același acoperămînt pe cheflii și pe copii.

AL. CORNESCU

Și-au început activitatea

„Cinci trusturi de executare a lucrărilor de îmbunătățiri funciare

În zonele în care se fac ample lucrări de irigații, îndiguiri și desecări au fost înființate cinci trusturi de executare a lucrărilor de îmbunătățiri funciare. Noile unități își au sediile la Galați, Constanța, București, Craiova și Timișoara. Aceste trusturi vor executa toate lucrările de îmbunătățiri funciare ce se fac din fondul de investiții centralizat al statului. Activitatea lor este îndrumată și coordonată de Direcția generală pentru lucrările de îmbunătățiri funciare din Departamentul de resort al Consiliului Superior al Agriculturii.

Crearea trusturilor se înscrie în acțiunile pentru îndeplinirea măsurilor stabilite de recenta plenară a C.C. al P.C.R. cu privire la lucrările de îmbunătățiri funciare, care au o importanță deosebită pentru ridicarea potențialului de producție al solurilor din țara noastră, pentru sporirea producției agricole. Pînă la sfîrșitul cincinalului se prevede amenajarea pentru irigații, pe baza unor soluții tehnice moderne, a 400 000 ha, executarea de îndiguiri și desecări în Lunca Dunării și pe rîuri interioare, pentru ca suprafața apărată de inundații să ajungă pînă în 1970 la circa 1 500 000 hectare. Valoarea lucrărilor de îmbunătățiri funciare, ce se execută în acești ani din fondul de investiții centralizat al statului este de 7,5 miliarde lei. Din acestea, peste un miliard urmează să fie investit în 1967.

Trusturile și-au început activitatea. Pe șantiere, acolo unde condițiile permit, se fac terasamente de excavație. Se continuă, de asemenea, turnările de prefabricate din beton necesare construcțiilor hidrotehnice. (Agerpres).

În 24 de ore

Între 30 ianuarie și 7 februarie a. c., ne-a vizitat țara o delegație a Confederației Generale Italiene a Muncii — — C.G.I.L. — condusă de tovarășul Rinaldo Scheda, secretar al C.G.I.L.

În cursul zilei de 7 februarie membrii delegației au fost primiți de tovarășul Constantin Drăgan, președintele Consiliului Central al Uniunii Generale a Sindicatelor din România.

★

În cadrul relațiilor bilaterale existente între „Austrian airlines" (AUA) și TAROM, în Capitală va fi deschisă, în ziua de 15 februarie a. c., o agenție austriacă de informații pentru traseele aeriene București — Viena; București — Viena — Zürich și București — Viena — Paris. În prezent, aceste trasee sînt deservite zilnic de avioane TAROM și AUA.

★

Între Galați și grupul industrial chimic de la Brăila a fost construită și pusă sub tensiune o nouă linie de 220 kv, în lungime de 27 km. Ea dublează actualul circuit de înaltă tensiune, sporind astfel siguranța în alimentarea cu energie electrică a obiectivelor industriale din Brăila și regiunea Dobrogea.

★

A apărut „Presa noastră", revista Uniunii Ziariștilor din Republica Socialistă România, anul XI, nr. 12 (128) 1966.

Întoarcerea de la Belgrad a delegației C.C. al P.C.R.

Marți dimineața s-a înapoiat de la Belgrad delegația de partid condusă de tovarășul Mihai Dalea, secretar al C.C. al P.C.R., care, la invitația Uniunii Comuniștilor din Iugoslavia, a făcut o vizită de prietenie în această țară.

La sosire, în Gara de Nord, delegația a fost întîmpinată de tovarășii Virgil Trofin, secretar al C.C. al P.C.R., Ghizela Vass și Mihail Florescu, șefi de secție la C.C. al P.C.R., Mihai Marin, adjunct al ministrului afacerilor externe, de activiști de partid.

Au fost prezenți Iakșa Petrici, ambasadorul R.S.F. Iugoslavia la București, și membri ai ambasadei. (Agerpres)

Deschiderea unor expoziții străine în Capitală

Întreprinderea de comerț exterior „Metronex" din Varșovia a deschis marți, la sediul Reprezentanței comerciale a R.P. Polone, o expoziție care cuprinde aparatură electronică de control-măsură. Expoziția rămîne deschisă pînă în ziua de 12 februarie. În acest timp, oameni de știință polonezi vor vorbi vizitatorilor despre cercetările și rezultatele obținute în acest sector al industriei poloneze.

La rîndul lor, firmele engleze „Marconi Instruments Limited" și „Dynamco Instruments Limited" prezintă specialiștilor români, în sala clubului Finanțe-Bănci cele mai recente realizări în domeniul aparaturii electronice de măsură. În zilele care urmează, reprezentanții acestor firme organizează un ciclu de conferințe tehnice privind caracteristicile și performanțele produselor expuse.

Începînd din aceeași zi, într-una din sălile C.C.A., reprezentanți ai firmei elvețiene „Ciba" din Basel prezintă în cadrul unui simpozion care va dura pînă în ziua de 9 februarie, referate pe tema: „Imprimatul și vopsitul textilelor". (Agerpres).

COMUNICAT COMUN

cu privire la vizita în Republica Tunisiană a președintelui Consiliului de Stat al Republicii Socialiste România, Chivu Stoica

cuințe, Bechir Ennaji, subsecretar de stat al industriei și comerțului, Taieb Sahbani, director al Cabinetului prezidențial, Mahmud Maamuri, ambasadorul Republicii Tunisiene în Republica Socialistă România, Abdelaziz Znaidi, inginer, director în Secretariatul de stat al lucrărilor publice și construcțiilor de locuințe, Osman Bahri, director general al Oficiului minelor, Amor Fezzani, director adjunct în Secretariatul de stat al afacerilor externe.

Cele două părți au procedat la examinarea relațiilor bilaterale și au constatat cu satisfacție evoluția favorabilă a acestora, într-un spirit de înțelegere, prietenie și colaborare. În această privință, ele și-au exprimat hotărîrea de a face totul pentru dezvoltarea continuă a cooperării, deja stabilită între cele două țări, mai ales în domeniul economic, tehnico-științific și cultural, în folosul ambelor popoare.

Trecînd în revistă prefacerile adînci pe care le cunoaște continentul african, cei doi președinți au scos în evidență importanța apariției de noi state independente, a afirmării lor pe arena internațională; ei au subliniat, de asemenea, marile eforturi depuse de aceste popoare care au scuturat jugul asupririi coloniale, pentru dezvoltarea lor economică, socială și culturală, pentru consolidarea independenței și suveranității lor naționale.

Președintele Consiliului de Stat a exprimat hotărîrea Republicii Socialiste România de a acorda o importanță crescîndă intensificării colaborării ei cu tinerele state care luptă pentru înlăturarea urmărilor dominației coloniale și pentru propășirea lor economico-socială, pe calea bunăstării și a progresului.

Cele două părți și-au reafirmat solidaritatea cu lupta dreaptă a popoarelor din Africa și alte regiuni ale lumii, împotriva jugului dominației coloniale, pentru cucerirea libertății și independenței lor naționale.

Cele două părți au afirmat sprijinul lor poporului arab din Palestina în lupta pentru restabilirea drepturilor sale legitime, conform Cartei O.N.U.

Ele au denunțat atitudinea guvernului portughez, care refuză cu îndîrjire să recunoască dreptul coloniilor sale — Angola, Mozambic, Guineea zisă portugheză — la autodeterminare și independență.

Cele două părți au condamnat politica de apartheid practicată de către guvernul Republicii Sud-Africane în Africa de Sud și în Africa de sud-vest.

Examinînd situația din Rhodesia de sud, cei doi șefi de state au denunțat instaurarea ilegală a regimului rasist, care constituie un factor de încordare internațională.

Procedînd la un schimb de păreri asupra situației din Europa, cei doi președinți au fost de acord în a afirma că înfăptuirea securității europene constituie unul din factorii cei mai importanți, susceptibili să influențeze favorabil prin consecințele sale întreaga situație internațională.

Popoarele român și tunisian — ca și atîtea altele — au suferit grele pierderi în cursul celui de-al doilea război mondial, ale cărui flăcări au pornit de pe continentul european. Președintele Consiliului de Stat a scos în evidență că în Europa se intensifică și se manifestă pe un plan tot mai larg curentul în favoarea lichidării rămășițelor războiului rece și a înlăturării obstacolelor care stau în calea colaborării generale, pentru rezolvarea problemelor litigioase pe calea negocierilor și înțelegerii reciproce, pentru apropiere între popoarele europene.

El a afirmat că în prezent există posibilități reale de abordare a problemei securității într-un mod nou, pe baze acceptabile pentru toate statele europene, subliniind importanța dezvoltării relațiilor dintre state cu orînduiri sociale și economice diferite.

Cei doi președinți au evidențiat necesitatea unor eforturi stăruitoare din partea tuturor guvernelor pentru apărarea păcii și securității internaționale, asigurarea unui climat de destindere și înțelegere între popoare, pentru statornicirea unei cooperări avantajoase tuturor națiunilor.

În vederea realizării acestor obiective se impune ca relațiile dintre state să fie așezate pe baza principiilor independenței și suveranității naționale, egalității depline în drepturi, neamestecului în treburile interne, respectării dreptului fiecărui popor de a-și hotărî singur soarta, de a-și alege de sine stătător calea dezvoltării sale.

Președintele Consiliului de Stat al Republicii Socialiste România a apreciat în mod deosebit contribuția adusă de Republica Tunisiană la instaurarea unui climat de încredere și de cooperare între state, la cauza consolidării păcii și securității internaționale.

Cei doi președinți au subliniat primejdia ce o reprezintă pentru omenire existența armelor atomice și cursei înarmărilor nucleare. Ei consideră că este nevoie să se întreprindă măsuri urgente și eficace, tinzînd la eliminarea completă a pericolului nuclear. O măsură esențială pentru realizarea acestui obiectiv ar constitui-o interzicerea armelor nucleare și distrugerea stocurilor existente.

Părțile au fost de acord că un tratat de neraspîndire a armelor nucleare ar constitui un pas spre destindere internațională, dacă va fi urmat de alte măsuri eficiente de dezarmare. Pentru a fi în măsură să întrunească o adeziune cît mai largă, un atare tratat trebuie să conțină un echilibru acceptabil de responsabilități și obligații între puterile nucleare și nenucleare și să ofere garanții pentru securitatea tuturor țărilor. Măsuri tranzitorii, constînd în crearea de zone denuclearizate în Africa, în Europa și în alte regiuni ale globului, ar fi utile, mai ales dacă ele ar fi întărite de angajamentul statelor nucleare de a nu folosi niciodată arma atomică împotriva țărilor care nu o posedă și nu o depozitează pe teritoriul lor.

A fost subliniată importanța pe care ar avea-o pentru înlăturarea tensiunii internaționale lichidarea blocurilor și a bazelor militare de pe teritoriul altor state, retragerea trupelor străine în limitele granițelor lor naționale.

Cei doi președinți și-au exprimat serioasa preocupare față de încordarea existentă în diferite regiuni ale lumii, în special în Asia de sud-est și Orientul Mijlociu.

Profund îngrijorați de situația creată de către războiul din Vietnam, care constituie o primejdie pentru pacea și securitatea internațională, cei doi președinți au subliniat necesitatea soluționării grabnice a conflictului, pe baza acordurilor de la Geneva din 1954, a respectării dreptului poporului vietnamez de a-și hotărî singur soarta.

Președintele Consiliului de Stat al Republicii Socialiste România și președintele Republicii Tunisiene consideră că Organizației Națiunilor Unite îi revin răspunderi importante în viața internațională. Ei sînt de părere că o premisă esențială pentru ca O.N.U. să poată face față marilor sale responsabilități, este ca ea să exprime fidel realitățile lumii contemporane. Cei doi președinți apreciază că realizarea vocației de universalitate a Organizației Națiunilor Unite ar avea drept rezultat îmbunătățirea funcționării acestei organizații.

De asemenea, ei au fost de acord în ceea ce privește sprijinirea cererii îndreptățite a statelor independente din Africa și Asia de a fi echitabil reprezentate în principalele organisme ale Organizației Națiunilor Unite.

Apreciind importanța eforturilor depuse de țările în curs de dezvoltare pentru progresul economic, social și cultural al popoarelor lor, părțile au subliniat că înfăptuirea deplină a hotărîrilor Conferinței Organizației Națiunilor Unite pentru Comerț și Dezvoltare ar contribui la accelerarea succesului acestor eforturi.

Referindu-se la rolul de seamă al contactelor directe dintre conducătorii de state, cei doi președinți au subliniat cu deosebită satisfacție atmosfera prietenească și rezultatele pozitive ale convorbirilor avute.

Președintele Republicii Tunisiene a exprimat marea considerație pe care poporul tunisian o nutrește față de progresele remarcabile realizate de către poporul român pe calea construcției socialiste, în domeniul economic, social și cultural.

El a exprimat, de asemenea, deosebita apreciere pe care guvernul tunisian o acordă rolului important al eforturilor pozitive depuse de guvernul român pentru destindere internațională, coexistență pașnică activă și colaborare rodnică între state și popoare.

Președintele Consiliului de Stat al Republicii Socialiste România, Chivu Stoica, și-a exprimat gratitudinea pentru primirea cordială și călduroasă ce a fost rezervată lui și personalităților care l-au însoțit în cursul vizitei în Republica Tunisiană.

Președintele Consiliului de Stat al Republicii Socialiste România a adresat președintelui Republicii Tunisiene și doamnei Habib Burghiba invitația de a face o vizită oficială în Republica Socialistă România. Invitația a fost acceptată cu plăcere.

Declarația făcută presei tunisiene de președintele Consiliului de Stat al Republicii Socialiste România

TUNIS 7 (Agerpres). — Într-o declarație făcută presei tunisiene înainte de plecare, președintele Consiliului de Stat al Republicii Socialiste România, Chivu Stoica, a mulțumit pentru căldura și cordialitatea cu care a fost întîmpinat de-a lungul vizitei sale în Tunisia. Călătoria făcută în unele orașe și guvernorate, vizitele la diferite unități industriale și agricole, obiective istorice și social-culturale — a spus vorbitorul — ne-au oferit prilejul de a cunoaște nemijlocit viața, realizările, preocupările și năzuințele harnicului popor tunisian prieten. Am constatat cu satisfacție că în țară se depun eforturi rodnice pentru dezvoltarea economiei și ridicarea nivelului de trai al populației, că poporul tunisian și conducătorii săi sînt animați de o puternică dorință de cooperare, colaborare și de asigurarea păcii între popoare. Vorbind despre relațiile care s-au statornicit între Republica Socialistă România și Tunisia, tovarășul Chivu Stoica a arătat că deși aceste țări sînt despărțite de mari distanțe geografice și au sisteme social-economice diferite, ele au găsit un limbaj comun al prieteniei și cooperării.

Referindu-se la convorbirile care au avut loc cu președintele Habib Burghiba și cu ceilalți conducători tunisieni, președintele Consiliului de Stat al României a arătat că ele au prilejuit, într-o atmosferă de sinceritate și înțelegere reciprocă, un larg schimb de păreri atît asupra perspectivelor dezvoltării relațiilor dintre România și Tunisia, cît și în legătură cu unele probleme actuale ale vieții internaționale. A ieșit în evidență hotărîrea celor două state de a extinde și perfecționa continuu colaborarea și cooperarea bilaterală în domenii importante ale vieții economice și social-culturale.

După ce a arătat că în cursul discuțiilor a fost exprimată solidaritatea cu lupta dreaptă a popoarelor din teritoriile aflate sub odiosul jug colonial, cu tinerele state recent eliberate, dorința celor două țări de a aduce o contribuție eficace la o mai bună înțelegere dintre națiuni și la îmbunătățirea atmosferei internaționale, tovarășul Chivu Stoica a declarat că vizita făcută s-a încheiat cu rezultate fructuoase pentru dezvoltarea relațiilor de colaborare și cooperare româno-tunisiene. O contribuție importantă în aceasta o va aduce și vizita președintelui Habib Burghiba în România, care este așteptată cu plăcere și viu interes.

România liberă Sport

Clay, învingător la puncte

Așadar, conform tuturor pronosticurilor, Cassius Clay a cîștigat copios la puncte meciul cu Terrell, ambii judecători și arbitrul de ring fiind unanimi în acordarea deciziei. Transformat în punching-ball începînd cu rundul al cincilea „campionul mondial" al lui „Word Boxing Association" era de nerecunoscut la sfîrșitul luptei. Trei sferturi de oră după încheierea partidei, Terrell n-a fost în stare să declare un singur cuvînt ziariștilor! Așa ia sfîrșit una dintre nedreptățile rușinoase din boxul profesionist, dominat de afaceriști veroși și rău intenționați. Trei ani la rînd, „Word Boxing Association" l-a lipsit pe Clay de titlul oficial al „greilor" atribuindu-l, în mod cu totul arbitrar, boxerului care îi satisfăcea docil interesele, adică lui Terrell.

După terminarea meciului care l-a consfințit oficial campion mondial la categoria grea, Clay a spus gazetarilor: „Terrell m-a dezamăgit. A obstrucționat tot timpul. Sînt mulțumit că am ieșit din această luptă fără nici o zgîrietură. De altfel, desfid pe oricine pretinde că m-ar putea zgîria! Viitorii mei adversari? Zora Folley are cele mai multe șanse să devină șalanjer". **Dar să ascultăm și pretextele învinsului, Terrell:** „Am fost învins fiindcă adversarul meu a folosit tactici neloiale. Mi-a dat o lovitură cu degetul mănușii în ochiul stîng, astfel că din rundul al treilea vedeam triplu. Aș vrea să-l reîntîlnesc pe Clay dar cu condiția ca să lupte curat".

AGENȚIILE DE PRESĂ TRANSMIT

Astăzi după-amiază în sala Giulești din Capitală se va desfășura ultima etapă a competiției de baschet „Cupa 16 februarie". Jocurile se vor disputa după următorul program: (cu începere de la ora 16,30) Constructorul București-Olimpia T.V. (feminin); Rapid-Voința București (feminin); Voința București-Progresul București (masculin); Rapid-Academia Militară (masculin).

● **O nouă amînare la Alpe d'huez.** Organizatorii campionatului mondial au anunțat o nouă amînare, de 24 de ore, a celei de a doua manșe pentru proba de bob 2 persoane. Motivul îl constituie acum unele accidente. Într-adevăr, ieri, pe această pistă unanim criticată, un echipaj francez și unul canadian au suferit accidente, din fericire fără urmări prea grave. Se speră ca astăzi dimineață să se dispute, în sfîrșit, manșa a doua și să se decearnă titlul de campion la bob 2 persoane. Întrecerea pentru echipajele de patru persoane are puține șanse să se mai desfășoare.

● **S-au stabilit datele** meciului de volei dintre echipele Dinamo București și T.S.K.A. Moscova din „Cupa campionilor europeni", rezervată formațiilor feminine. Prima confruntare va avea loc la București, în ziua de 28 februarie, iar returul la 8 martie la Moscova.

● **A luat sfîrșit** turneul de fotbal de la Viareggio, rezervat echipelor de juniori. Bologna, cîștigătoarea turneului, a învins în finală pe Fiorentina cu scorul de 3—2. Locurile 3 și 4 au fost ocupate de Roma și respectiv, Milan.

● **Continuîndu-și turneul** în R.D. Germană, echipa de fotbal Steaua București a jucat la Jena cu formația locală Zeiss Jena. Fotbaliștii români au obținut victoria cu scorul de 1—0

● **Întîlnirile** din ultimul tur, contînd pentru campionatul republican de hochei pe gheață, au început ieri pe patinoarul artificial din parcul „23 August". Iată rezultatele înregistrate în ordinea desfășurării jocurilor: Steaua—Politehnica București 9—0; Tîrnava Odorhei—Agronomia Cluj 6—5; Dinamo București — Avîntul Miercurea Ciuc 3—2.

● **În cel de-al doilea meci** din cadrul turneului pe care îl întreprinde în Albania, echipa de fotbal Jiul Petroșeni a jucat la Shkodra cu formația locală Vloaznia. Gazdele au obținut victoria cu scorul de 2—0.

Întîmplări din Capitală și din țară

Mai mulți vinovați

Cîțiva cetățeni s-au prezentat la spital. Aveau simptome vizibile de intoxicație. A doua zi au venit și alții. La fel. Diagnosticul era clar: intoxicație cu produse alimentare. De unde să provină această sursă generatoare de maladii?

Medicii de la spitalul din orașul Gheorghe Gheorghiu-Dej nu s-au rezumat doar la o simplă constatare. Dorind să afle cauzele acestei situații care putea să devie îngrijorătoare, s-au adresat organelor de miliție. Și, astfel, s-a deschis o anchetă. Indiciile au dus pînă la urmă la restaurantul „Carpați" din localitate. Aici, datorită unor neglijențe cu urmări condamnabile, s-au stricat frigiderele. În loc să remedieze această defecțiune așa cum era și firesc, presupușii gospodari de la restaurantul „Carpați", au preparat meniurile cu carne alterată.

Iată, așadar, unde duc asemenea procedee și care sînt urmările lor. Mai mulți oameni s-au îmbolnăvit. Se puteau întîmpla însă lucruri mai grave. Ne punem pe bună dreptate întrebarea: de ce organele comerciale locale nu exercită un control riguros asupra felului cum își duc activitatea cei ce răspund de bunul mers al unităților de alimentație publică?

Socotim că, dincolo de ancheta organelor de miliție, este necesar ca Ministerul Comerțului Interior să aplice sancțiuni exemplare împotriva celor vinovați și a celor care trebuiau să preîntîmpine, prin activitatea lor de control, asemenea situații ce pot avea consecințe dramatice.

Stavilă împotriva apelor

După degajarea podului de gheață de pe Dunăre, apele au crescut brusc cu 45 de cm., prezentînd pericol de inundație în rada portului Galați. Cu sprijinul unui mare număr de oameni ai muncii, organele locale au organizat acțiunea de stăvilire a apelor. Într-un timp record, ei au înălțat un dig de 1 600 m. lungime pentru care s-au transportat 1 500 m.c. pămînt, 10 000 saci cu nisip și alte materiale. Cu toții au muncit cu abnegație. Se cuvine însă să menționăm în mod deosebit pe Costică Penu, N. Buhoci, Franț Șefer și Emil Cesu.

O pedeapsă exemplară

Femeia Ana Radu din comuna Uricani, mamă a cinci copii, mergea spre Iași. În drum s-a întîlnit la un moment dat cu Gică Tarhon, care a trîntit-o la pămînt, a jefuit-o de bani și apoi a înjunghiat-o cu un cuțit. Femeia a fost transportată în stare gravă la spital. Acest tîlhar de drumul mare trebuie să primească o pedeapsă exemplară.

Prea mult muștar strică

Cornel Georgescu, contabil șef la G.A.S. Ivești, regiunea Galați, s-a gîndit că nu ar fi rău să-l scoată basma curată pe gestionarul Ion Hamza căruia i s-a descoperit o lipsă de 15 000 lei. Dar nici Cornel Georgescu nu era străin de această delapidare. De aceea a alcătuit un borderou fictiv prin care, chipurile, el și Ion Hamza ar fi luat alimente pe credit din magazia unității. Organele de control au sesizat însă că pentru consumul personal nu era nevoie într-o lună de cîte 100 kg. muștar și 400 kg. de sare.

N-a pierdut numai toba eșapamentului

Conducătorul auto Gh. Popa de pe autocamionul nr. 25 239 Db. aparținînd autobazei II a D.R.T.A. Dobrogea transporta paie pentru combinatul de celuloză și hîrtie Palas—Constanța. Uneori însă, pierdea anumite lucruri pe drum. Ultima dată a pierdut toba eșapamentului de la autocamion și totuși a intrat printre șirele cu paie. Neglijența s-a răzbunat. Scînteile de la motor au provocat un incendiu care a adus întreprinderii de colectare și transportul paielor un prejudiciu de 210 615 lei. Cercetările efectuate ne duc la concluzia că șoferul Gh. Popa nu a pierdut numai toba de la eșapament...

O momeală

Constantin Peniș a fost condamnat de cîteva ori pentru delapidare. În ultimul timp, și-a schimbat sediul și tactica. Nu mai „lucra" în regiunea Iași și a plecat în „deplasare" la Deva. Drept momeală, și-a ales o butelie de aragaz. Prin diverse relații a anunțat că vrea s-o vîndă iar naivii s-au prins. Așa i-au căzut în plasă Ion Dobre, Elena Boroneț și mulți alții. De fiecare dată, s-a făcut tîrgul și i-au dat bani. Dar butelia n-a văzut-o nimeni. Miliția din Deva a stabilit că era doar o momeală pentru înșelătorie, iar tribunalul l-a răsplătit pe autor cu un an și șase luni închisoare.

Modelul preferat

Șoferul Ștefan Fulop, angajat al unei întreprinderi clujene și-a parcat mașina în Piața Mihai Viteazul din localitate și s-a dus să-și cumpere țigări de peste drum.

Cînd s-a întors în preajma mașinii, l-a găsit pe Iosif Devecsko care, în lipsa lui, a deschis portiera și a luat ca „amintire" o pătură în dungi. Înțelegînd gestul „prietenesc" al noii sale cunoștințe, șoferul l-a prins frumușel de braț și l-a invitat în mașină pentru o scurtă plimbare pînă la Miliția orașului. Ancheta a scos la iveală faptul că Iosif Devecsko are o adevărată slăbiciune pentru textilele în dungi. Pătură în dungi mai luase tot ca „amintire" și din alte mașini pentru care a fost recompensat să poarte șase luni un costum tot în dungi dar de un model deosebit.

Întîmplările au fost consemnate de:
DUMITRU TABACU
și corespondenții regionali

Actualitatea internaţională

Convorbiri oficiale între miniştrii de externe ai României şi Belgiei

BRUXELLES 7 — Trimişii speciali Agerpres, N. Ionescu şi Al. Gheorghiu, transmit: În continuarea vizitei oficiale pe care o întreprinde în Belgia, ministrul afacerilor externe al României, Corneliu Mănescu, a început marţi dimineaţa convorbirile oficiale cu ministrul afacerilor externe al Belgiei, Pierre Harmet.

Într-o informaţie pentru presă, difuzată după încheierea primei etape a convorbirilor — care au durat două ore — se arată că cei doi miniştri „au expus punctele lor de vedere în legătură cu căile de îmbunătăţire a relaţiilor între statele europene" şi „au abordat numeroase probleme privind mijloacele de realizare a unui nou progres în relaţiile între ţările Europei". „Miniştrii au început apoi examinarea diferitelor aspecte ale cooperării în domeniul economic".

Răspunzînd întrebărilor corespondenţilor Agerpres, Pierre Harmel a subliniat că întrevederea s-a desfăşurat într-o atmosferă de deplină sinceritate şi de cordialitate şi că punctele de vedere exprimate au coincis în numeroase probleme.

Solicitat de numeroşi ziarişti belgieni şi străini, Corneliu Mănescu a relevat, de asemenea, caracterul prietenesc şi deschis în care s-au desfăşurat convorbirile şi a arătat că ele s-au referit la diferite aspecte ale vieţii politice internaţionale şi în special la evoluţia relaţiilor intereuropene.

La amiază, ministrul român a participat la un dejun oferit în onoarea sa de senatorul Edmond Machtens, preşedintele Comitetului de conducere a grupului parlamentar belgiano-român. Au luat parte, de asemenea, Charles de Baeck, preşedintele Grupului belgian al Uniunii interparlamentare, membri ai Comitetului de conducere a Grupului parlamentar belgiano-român, numeroşi senatori şi deputaţi, ziarişti, precum şi membri ai delegaţiei şi ambasadei române.

*

În cursul dejunului, dl. Edmond Machtens, dl. Charles de Baeck şi C. Mănescu au subliniat relaţiile de prietenie dintre popoarele roman şi belgian, dorinţa reciprocă de a dezvolta legături multilaterale între cele două ţări şi de a asigura pacea.

În cursul după-amiezii, Corneliu Mănescu, însoţit de membrii delegaţiei, a avut o întrevedere cu Rene Van Eslande, ministrul pentru cultura flamandă şi problemele europene. Ei au examinat posibilităţile de diversificare şi intensificare a schimburilor, în special în domeniul tehnico-ştiinţific, potrivit acordului cultural între cele două ţări.

Apoi, ministrul român a avut convorbiri cu Auguste de Winter, ministrul comerţului exterior al Belgiei. Cei doi interlocutori au abordat problemele lărgirii schimburilor economico-comerciale, luînd, de asemenea, în discuţie problema încheierii unui acord de lungă durată între cele două ţări în domeniul relaţiilor economice şi comerciale.

Tot marţi după-amiază, Corneliu Mănescu şi Pierre Harmel au avut o nouă întrevedere în cadrul căreia au fost continuate convorbirile oficiale.

Seara, ministrul afacerilor externe, Corneliu Mănescu, cu soţia, a oferit — în saloanele hotelului „Palace" din Bruxelles — un dineu.

Au participat Pierre Harmel, Auguste de Winter, Rene Van Eslande, Charles Heger, Alfred Bertrand, Leon Servais, Raphael Hulpiau, Maurice Destainay, miniştri, lideri iai partidelor politice, ai grupurilor parlamentare, oameni de artă şi cultură, ziarişti.

În cursul recepţiei, Corneliu Mănescu şi Pierre Harmel au rostit toasturi.

*

BRUXELLES 7. — În toastul rostit cu prilejul dineului oferit luni seara, ministrul de externe al Belgiei, Pierre Harmel, şi-a exprimat satisfacţia de a avea ca oaspete pe ministrul de externe român, şi a mulţumit că a răspuns la invitaţia sa de a face o vizită în Belgia. Această vizită, a subliniat el, contribuie la întărirea relaţiilor belgiano-române. Ministrul belgian a arătat că popoarele Europei au între ele mai multe legături profunde decît deosebiri; a recunoaşte ceea ce le uneşte, a pune mai bine în valoare particularităţile construcţiei noastre politice, economice şi sociale constituie o acţiune constructivă.

Salutîndu-vă în numele poporului belgian, a spus Pierre Harmel, as vrea să salut poporul român şi pe fiecare din familiile sale, precizînd că bucuriile lor, mîndria şi năzuinţele lor profunde, speranţele lor de pace, truda lor dîrză se aseamănă cu acelea ale căminelor belgiene.

Astăzi noi salutăm nu numai România harnică şi activă ci, de asemenea, salutăm farmecul şi tinereţea ei.

Referindu-se la politica externă a României, el a apreciat acţiunile desfăşurate de ţara noastră, pentru coexistenţa paşnică şi realizarea de contacte directe între toate ţările lumii şi îndeosebi între ţările europene, precum şi activitatea depusă la O.N.U. şi U.N.E.S.C.O.

Ministrul de externe belgian a arătat în încheiere că oaspeţii români vor găsi în Belgia interlocutori ataşaţi cauzei păcii şi destinderii.

Răspunzînd, ministrul de externe al României, Corneliu Mănescu, a mulţumit pentru cuvintele rostite la adresa ţării noastre şi a poporului român. El a arătat că primele contacte îndreptăţesc convingerea că vizita se va solda cu rezultate pozitive, va da posibilitatea unei mai bune cunoaşteri a ţării şi poporului belgian, a realizărilor sale pe plan material şi spiritual şi, totodată, va constitui un prilej de a împărtăşi unele din preocupările şi aspiraţiile poporului român.

Unul din obiectivele majore ale politicii externe a României este de a contribui la îmbunătăţirea relaţiilor inter-europene, la construirea unui sistem de relaţii care să permită dezvoltarea fiecărui stat, afirmarea personalităţii sale, instaurarea securităţii şi încrederii pe continentul european. După părerea guvernului Republicii Socialiste România, drumul prin care se poate realiza securitatea în Europa este, în primul rînd, întărirea şi dezvoltarea relaţiilor bilaterale între statele europene cu regimuri politico-sociale diferite.

Vorbitorul a subliniat că se înregistrează progrese încurajatoare în direcţia colaborării între statele europene.

Corneliu Mănescu şi-a exprimat satisfacţia pentru faptul că Belgia, împreună cu România, şi alte state europene, au elaborat rezoluţia cu privire la acţiuni pe plan regional, pentru îmbunătăţirea relaţiilor de bună vecinătate între ţările europene cu sisteme social-politice diferite, rezoluţie adoptată de O.N.U.

Vorbitorul şi-a exprimat, în încheiere, speranţa că în cursul convorbirilor vor fi aprofundate probleme internaţionale care interesează Belgia şi România şi că rezultatul acestor convorbiri va fi o mai strînsă înţelegere, colaborare şi prietenie între România şi Belgia, o contribuţie la cauza păcii în Europa şi în lume.

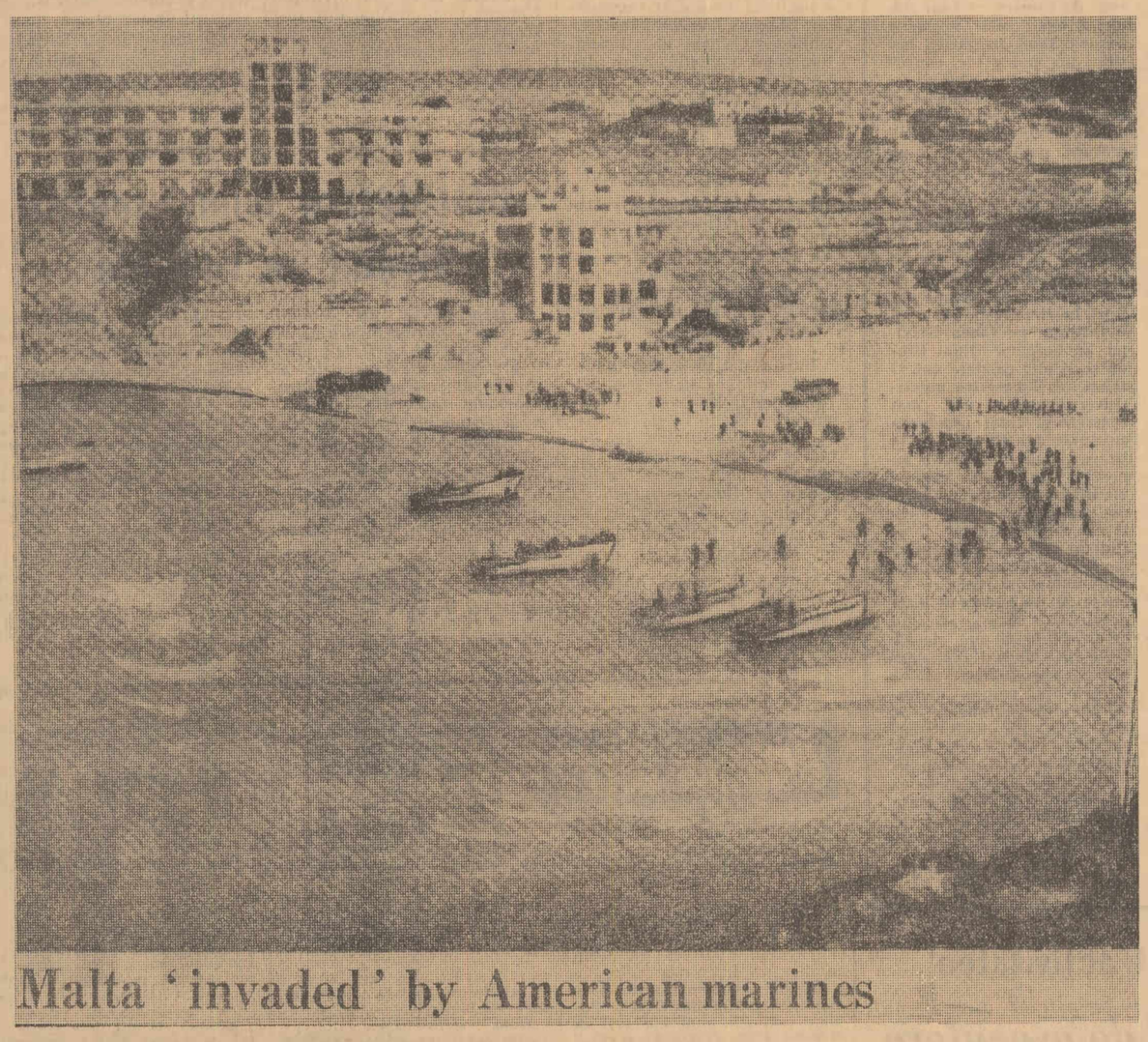

Malta 'invaded' by American marines

Cuvîntarea lui Janos Kadar la o adunare electorală din Budapesta

BUDAPESTA 7 (Agerpres). — Luînd cuvîntul în faţa a 3 000 de alegători din circumscripţia electorală nr. 39 din Budapesta, Janos Kadar, prim-secretar al C.C. al P.M.S.U., a înfăţişat celor prezenţi situaţia politică externă, precum şi rezultatele obţinute de R. P. Ungară de la data ultimelor alegeri. După ce a vorbit despre sarcinile care stau în faţa poporului ungar în construcţia socialistă, Janos Kadar a declarat: Se poate măsura în cifre cît de mult s-a îmbogăţit ţara noastră, cum a crescut nivelul de trai al poporului. Unul din succesele cele mai mari ale muncii noastre este că la noi în ţară niciodată n-au fost atît de mulţi partizani ai socialismului cît sînt în prezent. Pe plan internaţional, noi vrem să servim cauzei progresului şi păcii, iar în politica noastră internă scopul principal constă în accelerarea ritmului de construire deplină a socialismului, în lărgirea democraţiei, dezvoltarea forţelor de producţie, creşterea nivelului de viaţă al oamenilor muncii.

U. R. S. S. propune amînarea Conferinţei pentru cercetarea spaţiului cosmic

NEW YORK 7 (Agerpres). — Uniunea Sovietică a propus amînarea Conferinţei pentru cercetarea şi folosirea în scopuri paşnice a spaţiului cosmic, stabilită pentru luna septembrie anul acesta.

Deoarece hotărîrea privind primul termen pentru desfăşurarea acestei conferinţe a fost stabilită de către Adunarea Generală a O.N.U., reprezentantul sovietic a cerut ca în cadrul sesiunii Adunării Generale prevăzute pentru luna aprilie să se propună un nou termen, după ce în prealabil această problemă va fi votată în Comitetul O.N.U. pentru folosirea în scopuri paşnice a spaţiului cosmic.

Convorbiri H. Wilson – A. Kosîghin

LONDRA 7 (Agerpres). — Marţi, la reşedinţa primului ministru al Marii Britanii au continuat tratativele dintre Alexei Kosîghin, preşedintele Consiliului de Miniştri al U.R.S.S., şi premierul englez Harold Wilson, în cursul cărora au fost abordate probleme privind relaţiile dintre cele două ţări şi probleme internaţionale actuale. Din partea sovietică, la tratative au participat persoanele oficiale care îl însoţesc pe A. N. Kosîghin, iar din partea engleză o serie de miniştri şi alte oficialităţi.

În aceeaşi zi, Confederaţia industriaşilor britanici a oferit o recepţie în cinstea lui Alexei Kosîghin. Cu acest prilej, Stephen Brown, preşedintele confederaţiei, şi-a exprimat speranţa că se va ajunge la o lărgire a relaţiilor economice şi comerciale sovieto-britanice, la extinderea schimburilor de cunoştinţe ştiinţifice şi tehnice.

Deocamdată exerciţii

Oare Malta a fost, într-adevăr, invadată de infanteria marină americană? Aşa afirma, cel puţin, ziarul britanic Daily Telegraph, în titlul sub care a publicat fotografia de mai sus. Ea înfăţişează vase de desant în timp ce debarcă pe ţărmul Golfului de aur al insulei Malta efective militare americane, de pe navele de război ale flotei a şasea a Statelor Unite ancorate în largul coastelor malteze. Faptul are un iz, evident, de senzaţional. Cum de n-a fost consemnat în nici un alt ziar din lume? Explicaţia rezidă în ghilimelele ce flanchează cuvîntul „invaded" (invadat) şi îi conferă nuanţa de ironie prin care ziarul opoziţiei conservatoare vrea să insinueze — la un mod figurat — consecinţele posibile (sau verosimile) ale hotărîrii luate recent de guvernul laburist de a reduce efectivele trupelor engleze staţionate la baza militară de pe insulă. Tonul categoric al replicii date de guvernul maltez Angliei, ca şi promptitudinea cu care a trecut la contra-măsuri, au dus pe unii observatori la concluzia că Malta nu duce lipsă de... amatori de a-şi disloca trupele pe teritoriul ei. Aceiaşi observatori se întrebau dacă se datoreşte doar unei pure întîmplări că exerciţiile de debarcare efectuate timp de două săptămîni de unităţile flotei a şasea americane au coincis cu criza relaţiilor dintre Marea Britanie şi Malta? Daily Telegraph afirmă în orice caz că „invazia" americană, fie ea chiar simulată, a provocat o anumită „stînjeneală" la Londra.

Comunicatul sovieto-cehoslovac

PRAGA 7 (Agerpres). — Vizita secretarului general al C.C. al P.C.U.S., L. Brejnev, în R. S. Cehoslovacă s-a încheiat. Cu acest prilej, la Praga a fost dat publicităţii un comunicat în care se arată că L. Brejnev şi I. Andropov au avut convorbiri cu Antonin Novotny, prim-secretar al C.C. al P.C. din Cehoslovacia şi cu alţi conducători de partid şi de stat, în cursul cărora au fost discutate problemele dezvoltării continue a relaţiilor sovieto-cehoslovace şi cele mai importante probleme ale politicii internaţionale şi ale mişcării comuniste mondiale, s-au informat reciproc în legătură cu construirea comunismului şi socialismului în ţările lor.

Cele două părţi au constatat deplina identitate de păreri în problemele discutate, şi-au exprimat voinţa unanimă de a lupta şi pe viitor pentru întărirea păcii şi securităţii popoarelor Europei pe baza principiilor Declaraţiei de la Bucureşti, şi-au manifestat hotărîrea de a lărgi şi dezvolta în continuare legăturile dintre partidele şi ţările lor.

Soarele, Mercur şi teoria lui Einstein

(Urmare din pag. 1)

Einstein. După cum se ştie, explicarea configuraţiei orbitale a planetei Mercur a fost, iniţial pilonul de căpetenie al teoriei einsteiniene, ea găsindu-şi, mai tîrziu, o strălucită confirmare experimentală.

Teoria relativităţii este — după cum se exprimă într-un articol ulterior New York Times — pentru cei mai mulţi „simpli muritori" unul din misterele ştiinţifice cele mai greu de pătruns ale secolului. Este de competenţa specialiştilor, fără îndoială, să stabilească dacă Soarele e perfect rotund sau „niţel" turtit la poli, sau dacă planeta Mercur, în drumul ei prin sferele siderale, adevereşte sau nu teoriile einsteiniene. Dar experienţa remarcabilului fizician de la Princeton — indiferent de temeinicia şi de consecinţele ei — dovedeşte, o dată mai mult, că progresul ştiinţei se întemeiază, azi ca întotdeauna, pe noi şi noi experienţe şi observaţii care lărgesc amplitudinea cunoaşterii umane. În ceea ce priveşte concepţiile ştiinţifice ale lui Einstein, ele au primit, pe scară atomică sau cosmică, în continuu confirmări experimentale impresionante.

De pildă, la sfîrşitul anului trecut, un grup de opt oameni de ştiinţă din mai multe ţări, au adeverit, în cadrul unei experienţe complexe, efectuate cu ajutorul unui accelerator gigantic de protoni (cu o putere de 28 miliarde electronvolţi), teoriile einsteiniene cu privire la relativitatea generală şi aşa-numita dilatare a timpului. Teorie, potrivit căreia — după cum arată „Journal de Dimanche" — pe măsură ce un călător interplanetar s-ar apropia de viteza de 300 000 km/sec., (viteza luminii), procesele biologice ale organismului său s-ar desfăşura într-un ritm mai lent decît pe Pămînt. Alt exemplu, citat în continuare: anumite particule provenind din ciocnirea atomilor cu razele cosmice şi a căror durată de viaţă este extrem de scurtă sînt detectate pe Pămînt, deşi existenţa lor ar trebui să înceteze în cursul traiectoriei parcurse cu mult înainte de a ajunge pe Pămînt. Se poate deci trage concluzia că viteza formidabilă de deplasare a acestor particule încetineşte procesul de dezintegrare, prelungindu-le existenţa.

Multe teze, elaborate de Einstein, îşi aşteaptă confirmarea experimentală. Astfel, în momentul eclipsării unei stele foarte îndepărtate de către una apropiată, se va putea verifica temeinicia unei teorii einsteiniene, după care cîmpul gravitaţional al unei stele acţionează ca o „lentilă". Numai că acest fenomen cosmic — extrem de rar, întrucît, în ciuda milioanelor de stele observabile o stea individuală trece doar arareori direct în faţa alteia atunci cînd se poate zări de pe Pămînt — nu va putea fi înregistrat decît în anul... 1988! La această dată — cam îndepărtată dar prevăzută! — cîmpul de gravitaţie al stelei mai apropiate va intensifica lumina stelei îndepărtate, iar aceasta — deşi nu se va putea înregistra pe peliculă fotografică — va putea fi măsurată cu ajutorul echipamentului fotoelectric existent.

Relatările ziarului New York Times subliniază — în contextul amintit mai sus — importanţa pe care o are problema gravitaţiei în dezbaterile fizicii moderne. Dr. Dicke — arată ziarul — nu susţine că principiile generale ale teoriei relativităţii n-ar fi în concordanţă cu gravitaţia ci este de părere că unele principii ale lui Einstein s-ar putea să nu fie întrutotul valabile. Oricum, aceste discuţii în legătură cu teoria relativităţii einsteiniene, preocuparea oamenilor de ştiinţă din lumea întreagă de a atesta principiile ei pe cale experimentală, marchează o cuprinzătoare şi continuă strădanie de a întregi şi perfecţiona vastul sistem al ştiinţelor naturii.

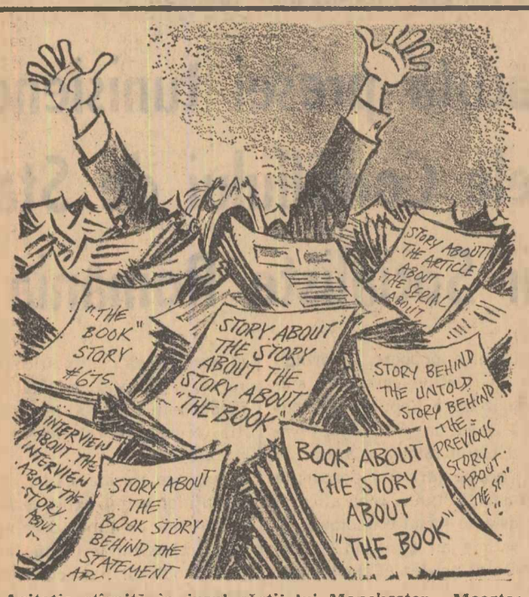

Agitaţia stîrnită în jurul cărţii lui Manchester, „Moartea unui preşedinte", a scos la iveală existenţa şi, mai ales, perspectiva unor avalanşe de tipărituri — de la broşuri şi pînă la tomuri voluminoase — care inundează şi vor inunda, Statele Unite în această problemă. Această avalanşă publicitară, cu caracter fie electoral, fie financiar, a provocat reacţii critice, oglindite în foiletoane şi caricaturi. În cadrul acestora se situează şi desenul cunoscutului caricaturist american Herblock, publicat recent în New York Herald Tribune-The Washington Post. Sub o îngrămădire de titluri, de o ironie voit îngroşată, ca: Relatarea supra relatării despre relatarea privind „Cartea" — O carte despre relatarea asupra „Cărţii" — Relatarea privind relatarea noilor dezvăluiri în legătură cu relatarea prealabilă despre relatarea... cetăţeanul exclamă: „Ajunge! Nu mai pot!"

800 de kilometri în compania unui „obiect zburător neidentificat"

LIMA — După cum relatează agenţia France Presse, un avion de pasageri peruvian, cu 52 de persoane la bord, care zbura în direcţia Lima, a fost urmărit, pe o distanţă de 800 de kilometri de un ciudat obiect zburător neidentificat. Potrivit mărturiilor echipajului şi pasagerilor, pe cînd se aflau în spaţiul aerian din nordul ţării, un obiect în formă de con, cu un diametru al bazei de circa 70 de metri şi de culoare schimbătoare, s-a plasat la 10 kilometri apoi, după cîteva viraje, la trei kilometri de avion. În cele din urmă misteriosul con şi-a schimbat poziţia şi a zburat deasupra cozii aparatului peruvian, unde apăruse alt obiect similar. Cînd avionul era la treizeci de kilometri de Lima, cei doi însoţitori au dispărut cu viteză supersonică.

Această aventură vine să se adauge numărului crescînd de mărturii din ultimii ani care semnalau prezenţa unor „obiecte zburătoare neidentificate" deasupra celor două Americi. Publicitatea făcută în jurul lor, mai cu seamă anul trecut, în Statele Unite, şi faptul că „dosarul" acestei probleme devenise îngrijorător de voluminos au determinat, precum se ştie, administraţia S.U.A. să numească o comisie de cunoscuţi savanţi căreia i s-au alocat şi fondurile necesare, pentru a studia minuţios datele şi a trage concluzii. Deşi părerile experţilor sînt împărţite şi luările de poziţie circumspecte, parte din semnale au fost clasate de diferite organisme tehnico-ştiinţifice fie în categoria iluziei optice, fie a confuziei (fenomene naturale sau baloane meteorologice luate drept obiecte zburătoare neidentificate) fie chiar în categoria farselor. Rămîne totuşi un număr de cazuri asupra cărora experţii nu s-au putut încă pronunţa. Urmează să se vadă în care din categoriile enumerate va fi încadrată mărturia echipajului şi celor 52 de pasageri ai avionului peruvian.

În cîteva rînduri

● **O DELEGAŢIE PARLAMENTARĂ IUGOSLAVĂ** condusă de Edvard Kardelj, preşedintele Skupştinei Federale a R.S.F. Iugoslavia, a părăsit marţi Belgradul pentru a întreprinde un turneu în Africa de Vest, care include vizite în Republica Mali şi în Guineea.

● **UNITĂŢILE DE APĂRARE ANTIAERIANĂ** şi populaţia din R. D. Vietnam au doborît în cursul anului trecut 773 avioane americane şi au capturat un mare număr de piloţi.

● **ÎN UNIUNEA SOVIETICĂ** a fost lansat la 7 februarie satelitul artificial al Pămîntului „Cosmos-140".

● **GUVERNUL CONGOLEZ** a anunţat organizarea unui concurs internaţional pentru elaborarea proiectului unui monument al eroului naţional Patrice Lumumba.

● **CONSILIUL DE COROANĂ AL GRECIEI** la care au participat liderii partidelor politice din Grecia cu excepţia liderului E.D.A. neinvitat şi al P.C. din Grecia, partid interzis de autorităţi, a ajuns, după dezbateri îndelungate, la un punct de vedere comun în problema cipriotă şi anume reluarea dialogului greco-turc la nivelul miniştrilor de externe.

● **WILLY BRANDT**, vicecancelar şi ministru de externe al R.F.G. a plecat marţi spre Washington, într-o vizită oficială de 5 zile. Într-un interviu acordat înainte de plecare el a declarat că guvernul său doreşte să realizeze o îmbunătăţire a relaţiilor Est-Vest.

● **PETER SMITHERS**, secretar general al Consiliului European, a acceptat invitaţia Institutului polonez pentru relaţii internaţionale de a ţine la Varşovia o prelegere pe tema „Consiliului european în anul 1967".

● **UN GRUP DE OAMENI DE ŞTIINŢĂ DIN CRACOVIA** a construit un aparat care permite recepţionarea imaginilor de televiziune transmise de satelitul meteorologic american „Nimbus".

● **LA NEW YORK** a fost declarată starea de urgenţă în urma unei violente furtuni de zăpadă, însoţită de scăderea serioasă a temperaturii, ce s-a abătut marţi asupra regiunilor estice ale S.U.A.

● **LA PARIS** s-a anunţat că la 8 februarie va fi lansat de la baza experimentală de la Hammaguir (Sahara) satelitul francez „Diadème".

● **O TÎNĂRĂ ENGLEZĂ**, Valerie Marsden, a cărei inimă funcţionează cu ajutorul unei pile electrice de la vîrsta de 17 ani, a născut la spitalul din Hull un băiat în greutate de 3,175 kg.

NICARAGUA: Somoza jr. virtual ales

MANAGUA 7 (Agerpres). — Noile rezultate oficiale ale alegerilor prezidenţiale care au avut loc duminică în Nicaragua reflectă consolidarea avansului luat de candidatul oficial, Anastasio Somoza jr., asupra celorlalţi doi candidaţi din opoziţie. După numărătoarea voturilor din 653 de birouri de votare, din cele 2 000 cîte au fost stabilite în întreaga ţară, Somoza jr. a obţinut 142 677 de voturi, iar candidatul partidului conservator tradiţional, Fernando Aguero, 59 808 voturi. Cel de-al treilea candidat, Abaunza Marenco, reprezentînd partidul conservator nicaraguaian, a ieşit din cursa pentru preşedinţie, voturile obţinute de el fiind de numai 3 774. Chiar după cunoaşterea rezultatului a o treime din voturile exprimate, candidatul oficial Somoza jr. se consideră virtual ales. Rezultatele definitive ale alegerilor vor fi cunoscute abia peste două zile.

Abonamentele se primesc la toate oficiile poştale, factorii poştali şi difuzorii din întreprinderi şi instituţii. Tiparul Combinatul Poligrafic Casa Scînteii 40 340