Biblioteca Centrală Regională Hunedoara

Anul XXV — nr. 6987

6 pagini 30 bani

Miercuri 5 aprilie 1967

Proletari din toate țările, uniți-vă!

România liberă

ORGANUL SFATURILOR POPULARE DIN REPUBLICA SOCIALISTĂ ROMÂNIA

REDACȚIA: Piața Scînteii. Telefon 17 60 10. Administrația 17 60 10. Interior 14 00. Telex: 179 — București

În numărul de azi

- Cronica muzicală: Filarmonica din Tg. Mureș
- Pe ecrane (Pag. a 2-a)
- Întîmplări din Capitală și din țară
- Sport (Pag. a 5-a)

DRUMURILE DE ACCES LA SONDE SÎNT ÎN SUFERINȚĂ

Hotărîrile colegiului Ministerului Petrolului au fost necesare, dar nu și suficiente

Analizînd îndeplinirea planului de producție și de investiții pe 1966 și sarcinile din acest an, colegiul Ministerului Petrolului din 26 ianuarie a.c. a fost pus în situația de a discuta din nou despre modul necorespunzător în care se desfășoară execuția drumurilor de acces la sonde. Nu era pentru prima dată cînd problema drumurilor concentra atenția unui întreg colegiu, dar după cum se va vedea nici ultima.

Drumurile de acces la sonde sînt ca oxigenul pentru om, au subliniat participanții la amintita ședință de colegiu insistînd în cuvîntul lor asupra strînsei interdependențe dintre realizarea planului de foraj — extracție și îndeplinirea în mod corespunzător a planului de execuție a drumurilor. A fost ascultat deopotrivă cuvîntul **Direcției generale construcții montaj de schele și reparații utilaj petrolier,** care are în subordine execuția drumurilor, ca și al **Institutului de proiectări foraj-extracție din Ploiești.** Fiecare din aceștia s-a străduit să asigure colegiul (pentru a cîta oară?) că prin măsurile luate situația se va îmbunătăți simțitor, că realizarea planului de drumuri în industria petrolului nu va mai constitui în acest an o problemă. Drept urmare, hotărîrile colegiului Ministerului Petrolului s-au limitat de astă dată în acest domeniu la o singură măsură: elaborarea de către proiectant (I.P.F.E.-Ploiești) pînă la 30 iulie 1967 a unui studiu în care să fie analizate diferite variante de drumuri în funcție de condițiile de teren, de categoria sondei și de durata în exploatare, cu posibilități de execuție rapidă și costuri cît mai reduse.

Alte măsuri nu au mai fost hotărîte cu acest prilej, deoarece conducerea **Ministerului Petrolului** conta pe eficiența celor inițiate la sfîrșitul anului trecut. Majoritatea dintre acestea ținteau spre îmbunătățirea situației mai ales în zona Moinești, unde ponderea lucrărilor de drumuri este cea mai mare din țară, unde condițiile de teren sînt dintre cele mai grele.

Pentru îndeplinirea volumului sporit de lucrări prevăzut în 1967, alături de **Întreprinderea de construcții drumuri-Ploiești** și **Trustul de foraj-Moinești,** mai colaborează la îndeplinirea acestui obiectiv, cu începere din anul 1967, **Trustul de extracție-Moinești** și **două întreprinderi de construcții forestiere** (Piatra Neamț și Buzău). **Așa au apărut în acest an la Moi-**

TUDOR GHEORGHIU

(Continuare în pag. a 2-a)

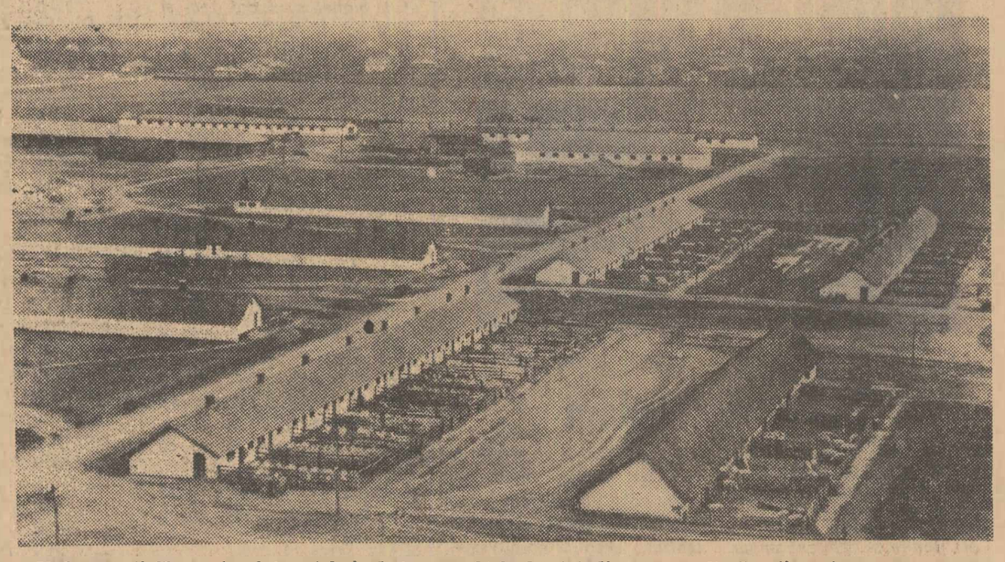

Vedere parțială a sectorului zootehnic de la gospodăria de stat din comuna Borănești, regiunea București

Spre o treaptă superioară a muncii și producției în agricultura socialistă de stat

Principalul obiectiv:

O EFICIENȚĂ ECONOMICĂ MAXIMĂ!

(În pagina a 3-a)

Bilanț rodnic la sfîrșitul primului trimestru

După cum informează Direcția de statistică a Capitalei, planul producției globale pe primul trimestru al acestui an a fost realizat în orașul București în proporție de 101,2 la sută, reprezentînd o creștere de 16,5 la sută față de aceeași perioadă a anului 1966. Planul producției marfă vîndută și încasată a fost realizat, de asemenea, în proporție de 101,5 la sută.

În primul trimestru întreprinderile bucureștene au livrat peste plan 681 tone laminate finite pline, 1 376 tone țevi din oțel, 40 900 metri pătrați țesături tip bumbac normale, 87 100 perechi ciorapi, 73 900 bucăți tricotaje, 25 300 perechi încălțăminte cu fețe din piele, 958,7 tone ulei comestibil, 51,7 tone unt și alte produse. (Agerpres).

În alimentația publică

Cînd pe lista de bucate figurează doar... motive

În statisticile mondiale, factorul „timp" începe să cîștige, și pentru individ, un rol din ce în ce mai mare. Se calculează — în ansamblul celor 24 de ore — cît timp se așteaptă la metro sau la autobuz, cît timp se pierde la frizer, cît timp se consumă la un bistro sau expres. Într-adevăr angrenajul vieții moderne, care bate ritmul într-un tic-tac accelerat, impune o anume zgîrcenie în irosirea minutelor — chiar cînd este vorba de îndeplinirea unor cerințe vitale, cum ar fi servirea mesei...

O mie și una de motive — dar unul singur real

Tocmai din nevoia economisirii maxime a timpului s-au născut acele forme variate de servire alimentară, a căror caracteristică este rapiditatea: restaurantele cu autoservire, bufetele expres, bucătăriile de bloc, secțiile „Gospodina" etc S-au născut cu greu; au crescut ușor, fiind repede îmbrățișate de marele public; au trăit bine, pentru că au avut rentabilitate mare; și s-au dezvoltat... fără adjectiv. Mai precis, nu s-au dezvoltat de loc, abstracție făcînd de unele excepții, numărul lor a rămas același ca la înființare, deși numărul consumatorilor care le vizitează a crescut de cîteva ori. Și nu s-au dezvoltat din o mie și una de motive — din cele o mie făcînd parte complicațiile contabile, ezitările pentru amplasare, relațiile neobișnuite pînă acum cu instituțiile furnizoare, dubiile privind introducerea unor sisteme noi etc., etc., — într-un cuvînt CONSERVATORISM, exprimat prin... de ce să ne legăm la cap dacă nu ne doare"?

Într-adevăr, dacă nimeni n-a impus, dacă Ministerul Comerțului Interior s-a menținut doar la forma neangajantă de a „recomanda", dacă nimeni n-a cerut în mod expres — nimeni, în afară bineînțeles de consumatori! — de ce să-și complice existența forurile locale, ocupîndu-se de deschiderea unor asemenea unități moderne? În fond, rețeaua de alimentație publică căpătase calificativul de „modern" prin existența unui bufet-expres sau a unei secții „Gospodina" — și simpla lor prezență părea că le absolvă chiar și de buna funcționare! Așa se face că secțiile „Gospodina" ale magazinelor alimentare din București — oferind de ani eternele șnițele și maioneze — au ajuns să fie considerate ca un apendice, a cărui eliminare apare obligatorie, în timp ce bucătăriile de bloc de la Ploiești, Timișoara și-au micșorat succesiv meniu-urile, așteptînd ziua... închiderii.

Și totuși, acolo unde se face într-adevăr comerț, se și vinde! Dovadă că, una din cele mai bune bucătării de bloc din țară — cea care funcționează la Cluj, pe str. Dr. Petru Groza — a desfăcut anul trecut sortimente din producția proprie cu peste 600 000 lei mai mult ca în 1965. Cum, prin ce? Expuse lapidar, „secretele" sînt următoarele: bucatele sînt de calitate, se oferă zilnic două menu-uri la alegere (și se preconizează și introducerea unui menu dietetic), există o secție de patiserie cu renumite prăjituri de casă se fac abonamente săptămînale, s-au deschis nouă puncte dispersate în tot orașul unde se pot contracta abonamente. „Secrete" știute de ani și de toți...

Unde e piatra filozofală?

Restaurantele cu autoservire „Modern" și „Lipscani" din București nu mai prididesc să facă față afluenței consumatorilor. La Direcția de alimentație publică din Ministerul Comerțului Interior s-a calculat de mult ce rentabilitate au ele față de restaurantele cu ospătari (dublă), ce încasări realizează raportat la metru pătrat (duble), ce frecvență de consumatori au (dublă) — dar abia de curînd s-a mai deschis o a doua unitate, cea din Lipscani. Încă... UNA! Și deși aceasta este foarte bună, prezintă un inconvenient care este cunoscut: intrarea prin linia de autoservire se face direct din holul restaurantului, astfel că ești silit ca alături de tava cu mîncăruri, să mai ții în brațe și mapa, pălăria, poșeta, cînd n-ai decît două mîini. Ce-i de făcut? Simplu: în locul bufetului mic din prima sală, să se amenajeze o garderobă, unde să-ți poți lăsa respectivele obiecte.

La bufetul expres „Semenicul" din Timișoara, trecerea prin linia de autoservire și așteptarea la casă cu tava în mînă îți irosește minute în șir de așteptare, uneori chiar un sfert de oră, adică mai mult decît îți trebuie pentru a lua aici masa. Ce-i de făcut? Încă o casă!

Dar găsirea unor asemenea „soluții" pare să aibă valoarea pietrei filozofale, iar introducerea lor pare să revendice timp ca pentru înconjurul lumii.

Există această inadvertență: consumatorii vor să cîștige timpul, iar întreprinderile comerciale trag de timp. Cum se explică altfel întîrzierea introducerii și lărgirii acestor forme moderne, rapide, ultra-solicitate, rentabile, — în condițiile în care toată lumea e de acord că sînt utile și necesare? Trebuie înțeles că „modernul" nu constituie doar o notă aparte, ca o tentă excentrică de culoare, ci își trage valoarea din însăși necesitatea de a răspunde unor cerințe impuse de ritmul accelerat al vieții.

La scripte sau la plită?

Dar ritmul nu implică abdicarea de la gusturi. Din contra „repede și bine" a devenit o deviză de largă circulație, pe care și-o însușește fiecare și o dorește aplicată pretutindeni. Pretutindeni, dar acest cuvînt nu cuprinde și restaurantul „București" din Cluj sau „Dunărea" din Galați unde, timp de o săptămînă se oferă aceeași dezolantă monotonie culinară.

La braseria „Minerva" din Craiova consultăm lista preparatelor din ziua de 29 martie, în căutarea unor feluri de mîncare deosebite de cele pe care de oferă de ani de zile. Găsim: sarmale de porc cu costiță și mămăligă drept „specialitatea casei" și gustare oltenească cu mămăliguță drept „specialitatea bucătarului" Marin Barbu.

Dar ca să faci o specialitate trebuie să te ocupi doar de bucătărie...

— Or noi — ne spune tov.

(Continuare în pag. a 2-a)

Stabilirea relațiilor diplomatice între România și Canada

Recent au avut loc la Ottawa convorbiri între o delegație a guvernului Republicii Socialiste România și o delegație a guvernului Canadei cu privire la stadiul actual și la perspectivele relațiilor dintre cele două țări.

Ca urmare a acestor convorbiri, guvernul Republicii Socialiste România și guvernul Canadei au căzut de acord să stabilească relații diplomatice și să facă schimb de reprezentanți diplomatici la rang de ambasadori. În acest sens, la 3 aprilie a avut loc un schimb de scrisori între conducătorul delegației române, primul adjunct al ministrului afacerilor externe, George Macovescu, și secretarul de stat pentru afacerile externe al Canadei, Paul Martin.

Reprezentanții celor două guverne au avut un schimb cuprinzător de vederi cu privire la perspectivele relațiilor comerciale româno-canadiene și au căzut de acord să continue contactele lor, la o dată reciproc acceptabilă, în vederea stabilirii unui cadru echitabil care să ducă la încheierea unui acord comercial.

În timpul convorbirilor, care s-au caracterizat printr-o atmosferă de cordialitate și înțelegere reciprocă, ambele părți și-au exprimat convingerea că stabilirea relațiilor diplomatice între România și Canada va contribui la progresul cooperării multilaterale româno-canadiene.

Panglică de asfalt spre Munții Ciucului

BACĂU (Coresp. R. l.). În apropierea complexului de lucrări hidrotehnice de la Poiana Uzului s-a deschis un nou șantier. Aici au început lucrările de construcție a unui drum, care, după ce va străbate malul viitorului lac de acumulare, va pătrunde în Munții Ciucului, cale de circa 30 km. Primii 6 km de drum vor fi dați în exploatare încă în cursul acestui an. O seamă de lucrări de artă ce vor fi executate de-a lungul drumului — poduri, viaducte, ziduri de sprijin etc — vor întregi frumusețea acestor locuri.

Construcția noului drum va contribui la ușurarea transportului materialului lemnos din bazinul forestier Valea Uzului, la punerea în valoare a acestei minunate zone turistice neexplorată pînă acum de amatorii de drumeții.

UNA PE ZI

de MATTY

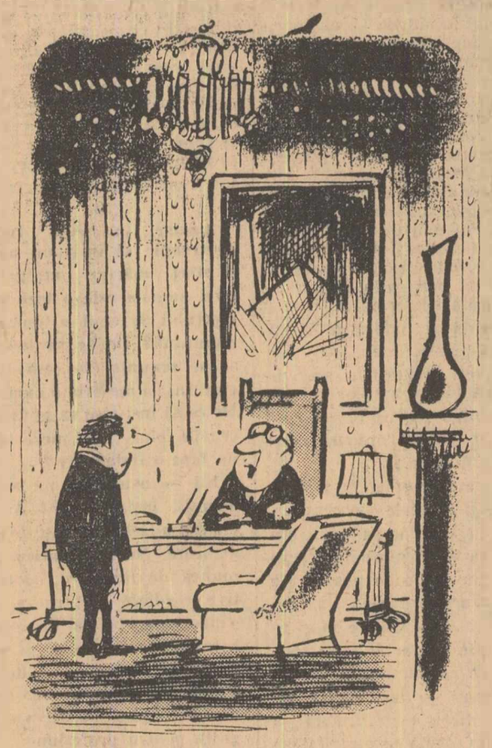

ÎN AUDIENȚĂ

— Spune-mi totul, ca la un frate. Dar repede!

IMPOSTORII

Sînt destui oameni care nu se prea împiedică de prejudecăți cînd vine vorba de specialitatea lor și, confundînd suficiența cu competența, își folosesc cunoștințele, adesea destul de precare, în funcție de împrejurări, ca pe un fel de passe-partout — deschizător de uși pe scara diverselor ierarhii. Am cunoscut un ins care, după pretenții și ifose, părea un adevărat enciclopedist descins din stirpea lui Diderot și a lui D'Alembert. Deși stăpînea destul de aproximativ gramatica, nu s-a sfiit să facă pe dascălul de românește. După cîțiva ani de călcat în strachini prin acestă îndeletnicire și-a adus aminte că trecuse cîndva pe la o școală de marină și, făcînd o piruetă, s-a trezit secund pe un vas de negoț, îngalonat și eminență în arta navigației. Un popas pe un șantier naval și altul la cîrma unei întreprinderi de celuloză i-au completat biografia profesională și fișa caracterologică.

Primim deseori la redacție scrisori în care ni se zugrăvește portretul unor asemenea oameni. Într-o

De la lume adunate...

schelă de la Ploiești, bunăoară, postul de inginer tehnolog este ocupat, după cum ni se arată, de către un cetățean cu vagi studii în ramura geografiei, care se pretinde doct și dă îndrumări ce se potrivesc, evident, ca nuca în perete. La Piatra Neamț, pe unul din posturile de statisticieni de la Combinatul de îngrășăminte azotoase a fost încadrată o persoană ce s-a distins pînă acum doar printr-o... fină ureche muzicală. Ca să nu mai vorbim de cazul devenit proverbial de la Galați unde, de diriguirea treburilor în alimentația publică se ocupă între alții niște foști frizeri și un fotograf.

Iată impostura în toată goliciunea ei. Oameni cu apucături de cameleon. Ceea ce le îngăduie să răzbească, să ocupe locuri pe care nu le merită este totala lor lipsă de scrupule la care se adaugă un tupeu formidabil încît văzîndu-i cum se cațără, cum dau din coate, îți vine să exclami odată cu bătrînul Negruzzi:

Cu iaurt, cu gogoșele
Te făcuși vornic, mișele!

Extirparea imposturei de oriunde se oploșește, constituie mai mult decît o necesitate. E un imperativ, un act de salubritate socială.

ION PAVELESCU

Actualitatea internațională

Corespondență din Atena de la C. Alexandroaie

Frămîntări după formarea noului guvern grec

„Am dorit să ajungem la alegeri cu un guvern sprijinit de cele două mari partide — spune premierul Kanelopoulos în mesajul radiodifuzat către poporul grec. Pentru aceasta n-a fost însă de-ajuns numai dorința mea, ci și a liderului Uniunii de Centru. Partidul Uniunii de Centru nu trebuia să avanseze pretenții inacceptibile din punct de vedere constituțional și etic".

Acesta este, după părerea E.R.E., (Uniunea Națională Radicală) motivul principal al crizei guvernamentale și nu faptul că, după cum scrie „To-Vima", „dreapta intenționează, prin preluarea puterii, să amîne alegerile". Pretențiile la care s-a referit premierul privesc amendamentul Uniunii de Centru la legea electorală prin care se urmărea împiedicarea judecării fiului lui Papadreu, Andreas Papandreu pentru așazisa sa complicitate la afacerea Aspida.

La rîndul său, partidul liberal-democrat condus de fostul premier Ștefanopoulos critica cu vehemență Uniunea de Centru pentru faptul că „a respins propunerea de a se convoca o consfătuire a liderilor partidelor politice în vederea formării unui guvern de largă colaborare", din care urma să facă parte reprezentanți ai tuturor partidelor. Respingerea acestei propuneri este considerată de liberalii democrați a fi „o mare greșală tactică", care

(Continuare în pag. a 6-a)

Emblema „Expo-67"

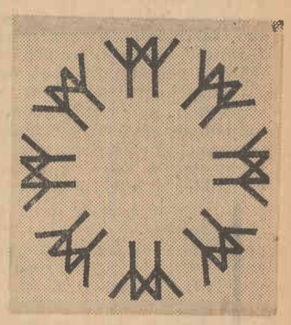

Fotografia de mai sus prezintă emblema Expoziției mondiale de la Montreal-Canada, denumită „Expo-67".

Linia verticală cu cele două linii oblice îndreptate în sus tinde să reprezinte simbolul omului. Unite în perechi și dispuse în formă de cerc, aceste desene urmăresc să simbolizeze prietenia oamenilor de pe întreg cuprinsul pămîntului.

Un nou tunel sub-alpin

După cum a făcut cunoscut ziarul francez „Le Monde", în prezent se află într-un stadiu avansat studiile în legătură cu un proiect privind construcția unui tunel rutier prin trecătoarea Lacroix din masivul alpin Queyras, la frontiera franco-italiană.

Într-o conferință de presă ținută la Marsilia după recenta întrunire pe care au avut-o la Torino, inițiatorii francezi și italieni ai acestui proiect au făcut cunoscute unele amănunte interesante în legătură cu realizarea lui. Între altele, s-a arătat că tunelul — care va apropia considerabil orașele Marsilia (Franța) și Torino (Italia), făcînd ca distanța dintre ele să fie de numai 360 km — ar putea fi realizat într-un termen de trei ani și că, cheltuielile de construcție vor fi cuprinse între 45 și 50 milioane de franci.

Carnet cultural

Filarmonica din Tg. Mureş

Concertele orchestrei simfonice a Filarmonicii din Tîrgu Mureş, date în sala Ateneului, au fost printre cele mai bune ale actualei stagiuni bucureştene ; astfel se exprimă concis progresele pe care, după cum se vede, le-a înregistrat în ultimii ani o formaţie ce se situează astăzi între cele de frunte ale ţării. Desigur, un program de turneu în capitală se studiază mai îndelung şi mai migălos decît concertele obişnuite, date „acasă". Totuşi, felul cum s-a prezentat orchestra denotă nu numai o muncă ocazională mai intensă, ei atingerea unui anumit nivel, generalizarea — în cadrul colectivului — a unei atitudini profesional-artistice care se cuvine relevată în chip deosebit de pozitiv. După turneul Filarmonicii din Cluj, orchestra din Tîrgu-Mureş demonstrează în chip elocvent că, în ce priveşte calitatea interpretativă, iubitorul de muzică de la noi îşi poate îndrepta astăzi privirile nu numai spre formaţiile simfonice bucureştene. Am spune chiar că acestea ar trebui să vadă un puternic factor de emulaţie în creşterea impetuoasă a colegelor lor din diverse centre regionale. Desigur, nu trebuie să afişăm un optimism exagerat şi să tragem concluzii asupra dezvoltării egale a acestor formaţii : este pe deplin adevărat că unele dintre ele au rămas în urmă. Pe de altă parte însă, trebuie să recunoaştem că nu este drept să aşteptăm doar prilejul plecării în turneu a Filarmonicii bucureştene pentru a putea cunoaşte, în Capitală, realizările mai mult decît meritorii ale altor Filarmonici care nu mai pot fi astăzi numite în nici un fel provinciale. Este timpul să se facă o exigentă trecere în revistă a acestor orchestre, să se analizeze lipsurile, acolo unde sînt constatate, dar să se şi releve, în toată semnificaţia lor îmbucurătoare, progresele evidente dobîndite în multe cazuri.

Desigur, ar trebui să asistăm la o serie de concerte din stagiune ale Filarmonicii din Tîrgu-Mureş pentru a trage concluzii pe deplin întemeiate. Deocamdată, ne mărginim, în afară de comentarea concertelor date la Bucureşti, să relevăm cîteva date pozitive din activitatea intensă desfăşurată la Filarmonica din Tîrgu-Mureş în ultimul timp. În afară de concertele săptămînale de miercuri, odată pe lună — duminica — se desfăşoară un ciclu Mozart, care îşi propune să facă cunoscute şi unele dintre lucrările mai puţin cîntate ale maestrului din Salzburg. O realizare excelentă este organizarea unor stagiuni permanente la Odorhei şi la Reghin, unde odată pe lună orchestra prezintă unul dintre programele cele mai atractive pregătite în intervalul respectiv. Concertele-lecţii pentru elevi, realizate şi prin antrenarea profesorilor de muzică din licee, au reuşit să capteze interesul multor tineri, tinzînd să le completeze, în chip sistematic, cunoştinţele muzicale primite în cadrul şcolii.

Dirijorul permanent al orchestrei este Remus Georgescu, muzician de serioasă pregătire interpretativă şi componistică,

Cronica muzicală

este drept să-i recunoaştem rolul pe care l-a avut în stimularea resurselor instrumentiştilor formaţiei şi în imprimarea unui nou stil de muncă artistică — cu rezultatele pozitive pe care le constatăm. Este dintre acei dirijori care — fără a fi spectaculoşi — îşi propun ca scop maxima eficienţă şi lucrează în adîncime, desfăşurînd o muncă de educaţie a orchestrei cu efecte durabile, de perspectivă. Astfel, s-a putut ajunge, de pildă, la acea interpretare a Suitei a II-a din baletul Daphnis şi Chloë de Maurice Ravel, care s-a remarcat nu numai prin culoare şi sugestivitate, ci printr-o transparenţă sonoră, o puritate a detaliului, anevoie de obţinut chiar la formaţii cu un nume mai răsunător. Este locul aci să amintim că în orchestră activează o serie de instrumentişti de calitate, unii dintre ei remarcaţi, de-a lungul pieselor programului, şi printr-o serie de episoade solistice. Cităm, de pildă, pe concertmaestrul Iuliu Hamza, flautistul Erwin Kreutzer, oboiştii Gheorghe Vörös şi Ludovic Orban, clarinetistul Cornel Bucşa, trompetiştii Eugen Matei şi Bálint Sárosi, timpanistul Ştefan Radovics, precum şi pe fagotistul Ladislau Kont şi şefii de partidă de la violoncel — Anton Seres — sau violă — Arcadie Kiss.

Programul s-a axat mai cu seamă pe muzica veacului nostru, din a cărei propagare Remus Georgescu îşi face un punct de onoare. Am apreciat, de pildă, alegerea, din creaţia lui Benjamin Britten, a uneia din lucrările mai sobre şi mai substanţiale — Simfonia da Requiem, pătrunsă de dramatism autentic şi de sentimentul respectului îndurerat faţă de memoria victimelor celui de-al doilea război mondial. Partea a doua a lucrării Dies Irae — de altfel cea mai pregnantă — a făcut dovada resurselor de virtuozitate ale orchestrei, de altfel ca şi execuţia convingătoare a Concertului pentru orchestră de coarde, prin care dirijorul Remus Georgescu ne-a apărut şi în postura de compozitor. Mai îndelung cizelată (deşi nu fără unele imperfecţiuni de ansamblu în final), interpretarea ne-a pus în lumină calităţile de tensiune emoţională şi bravură instrumentală ale lucrării, mai mult decît prima ei audiţie bucureşteană, oferită mai demult de Orchestra Radioteleviziunii.

Solistul programului a fost violonistul sovietic Semion Snitkovski, laureat al primului „Concurs Enescu" din 1958. Este un instrumentist cu şcoală tehnică serioasă, cu sunet clar şi pătrunzător, dar poate mai puţin stilist, aşa cum cere îndeosebi interpretarea unui Concerto de Mozart ; sîntem siguri că în repertoriul romantic Snitkovski se află mult mai la largul său. Acompaniamentul, însă, a fost precis şi mozartian în spirit.

O ultimă remarcă : publicul muzical bucureştean ar trebui să fie mai generos cu formaţiile simfonice din alte centre ale ţării şi să populeze mai copios, în asemenea împrejurări, sălile. Altminteri, riscă să piardă concerte de ţinută înaltă, cum a fost cel al Filarmonicii de Stat din Tîrgu-Mureş.

ALFRED HOFFMAN

Punctul pe I

Foto : MIHAI POPESCU

Conservatorism

Cu cîtva timp în urmă, într-unul din articolele publicate în coloanele ziarului nostru, propuneam centralizarea caselor de bilete ale teatrelor într-un singur loc, pentru a scuti drumurile inutile ale iubitorilor de teatru. Propunerea a fost într-adevăr pusă în practică, — în holul blocului din calea Victoriei nr. 68, fiind amenajate numeroase ghişee pentru diferitele instituţii teatrale bucureştene. Numai că doar o parte din ele funcţionează, restul rămînînd închise pentru că teatrele preferă — printr-un inexplicabil conservatorism, — să vîndă biletele tot la sediu ! Conservatorism de pe urma căruia au de suferit spectatorii, dar şi încasările teatrelor.

Clişeul nostru vă prezintă unul din aceste ghişee, pe care scrie, binevoitor, că... biletele se găsesc la casa teatrului. Pentru care veste senzaţională spectatorii chiar trebuiau să se deplaseze pînă aci...

De lemn...

Complexul pentru industrializarea lemnului din Sighetul Marmaţiei a fost construit în scopul valorificării uneia din cele mai mari bogăţii ale regiunii Maramureş : lemnul. Dar — paradoxal — de multe ori această unitate modernă nu-şi poate realiza sarcinile de plan tocmai din lipsă de... lemn ! Nu este nici o glumă. Pe baza planificărilor făcute de DGAD, din cadrul Ministerului Economiei Forestiere lemnul din Maramureş, este încărcat în vagoane şi expediat în alte regiuni. De la începutul acestui an, DREF Maramureş a trimis în regiunile Bacău, Braşov, Banat, Crişana peste 2 100 m.c. cherestea. În aceeaşi perioadă, de la CIL Sighet s-au dat zeci şi sute de telefoane, telegrame, s-au făcut deplasări la DREF-urile din Bacău, Banat, Oltenia, Crişana pentru a urgenta livrarea a 2 200 m.c. cherestea, cantitate, după cum se poate observa, egală cu cea care a plecat din regiunea Maramureş.

Numai cheltuielile cu telefoanele, telegramele şi deplasările se ridică la aproape 30 000 lei lunar.

— Am propus DGAD-ului din cadrul Ministerului Economiei Forestiere — spunea tov. Ionel Pop, directorul CIL Sighetul Marmaţiei — ca principalul nostru furnizor să fie DREF Maramureş. Ni s-a promis că se va rezolva, dar am rămas cu promisiunile.

Oare n-ar fi mai bine să vedem bîrna din ochii noştri ?

Cînd e una, nu e alta...

Dispensarul T.B.C. din cadrul Spitalului de adulţi Bîrlad are la dispoziţie o caravană prevăzută cu aparataj medical pentru efectuarea controlului asupra populaţiei de pe întregul teritoriu al raionului. Dar caravana nu se mai deplasează pe teren din vara anului trecut ; ea se odihneşte în garaj. Motivul ? Cînd funcţionează aparatura, lipseşte personalul, iar cînd însfîrşit acesta soseşte, ghinion ! — se strică o casetă la aparatul Roentgen. Piesa respectivă a luat drumul către I.O.R Bucureşti spre a fi reparată dar din august 1966 pînă acum nu s-a mai întors. Peste patru luni se va împlini un an. Aşteptăm să sărbătorim evenimentul ?

Sufocat de hîrtii

Din Baia Mare s-a recepţionat un semnal S.O.S., lansat de cooperativa meşteşugărească „Gutinul", care se îneacă în... formulare. Formulare peste formulare. De pildă, pentru o mică reparaţie la un autoturism sînt necesare : un act de constatare, un deviz estimativ, un contract, o comandă, o factură — şi toate în cîte trei şi patru exemplare. La aceasta se mai adaugă diverse bonuri de intrare şi ieşire, note, chitanţe etc. Numai pentru lucrările de regim special unităţile cooperativei „Gutinul" folosesc la ora actuală 71 de tipuri de formulare.

— Ca să nu ne încurcăm în atîtea hîrtii — ne spune tov. Gh. Orha, vicepreşedintele cooperativei — am angajat un om special care se ocupă numai cu evidenţa formularelor. Avem o încăpere plină cu mii de imprimate. Numai anul trecut am cheltuit cu imprimatele 103 800 de lei.

Retransmitem SOS-ul cooperatorilor din Baia Mare în speranţa că el va fi recepţionat şi de către UCECOM !

Rubrică realizată de PIA RĂDULESCU cu sprijinul corespondenţilor noştri regionali

Poşta redacţiei

FILOFTEIA NICOLAESCU din Braşov *întreabă dacă trebuie să plătească impozitul majorat pe salariu, întrucît ea a avut un copil care a decedat.*

RĂSPUNS. Dv. nu trebuie să plătiţi impozitul majorat. Potrivit dispoziţiilor legale în vigoare, majorarea de impozit nu se aplică persoanelor care au avut copii, dar au decedat.

CAROL BALOGH, Beluş, regiunea Crişana, *ne întreabă cum şi unde se face pregătirea stenodactilografelor.*

RĂSPUNS. Pregătirea stenodactilografelor se face numai prin şcoli tehnice pentru personal tehnic, la care se primesc absolvenţi ai liceului de cultură generală. Asemenea şcoli funcţionează în Bucureşti, b-dul Lacul Tei nr. 63, raionul 1 Mai şi la Craiova, str. Caracal nr. 105.

C. VLĂSCEANU, Drăgăşani, *doreşte să afle cîteva date despre şcolile de tehnică dentară, ca şi despre condiţiile de admitere.*

RĂSPUNS. Asistenţii medicali de tehnică dentară se pregătesc prin şcoli tehnice de personal tehnic cu durata de doi ani, care primesc absolvenţi de liceu. Reţeaua şcolilor tehnice pentru personal tehnic şi condiţiile de admitere în aceste şcoli se vor publica într-un îndrumător de admitere, care se va găsi în librării în cursul lunii iulie 1967.

IOAN SICOE din comuna Biled, raionul Sinicolaul Mare, *cere amănunte în legătură cu îmbunătăţirile aduse ultimului tip de frigider „Fram".*

RĂSPUNS. Frigiderul „Fram" pus în vînzare din trimestrul IV al anului trecut dispune de un agregat îmbunătăţit, care diminuează consumul de energie electrică şi măreşte randamentul frigorific. Din punct de vedere al capacităţii, el n-a suferit modificări, dulapul avînd aceleaşi dimensiuni ca şi predecesorul său.

În curînd

presei din ţara noastră i se va adăuga o publicaţie nouă :

Magazin istoric

revistă de cultură istorică

REVISTA VA APARE LUNAR

Destinată unui public larg, revista MAGAZIN ISTORIC va aborda o tematică variată din istoria naţională şi universală. În paginile ei, cititorii vor găsi studii, articole şi documente despre istoria patriei, din cele mai vechi timpuri şi pînă în zilele noastre, despre activitatea mişcării democratice şi revoluţionare, despre locul poporului român în istoria universală, despre contribuţia sa la tezaurul culturii omenirii.

MAGAZIN ISTORIC va cuprinde articole despre caracteristicile diverselor culturi şi civilizaţii, evoluţia relaţiilor internaţionale, va publica memoriile unor personalităţi române şi străine. Ea va informa totodată cititorii asupra celor mai noi rezultate ale cercetărilor din domeniul istoriei, arheologiei, istoriei culturii, ştiinţei şi artei, va prezenta puncte de vedere privitoare la curente de idei şi tendinţe în istoriografia contemporană.

Coloanele revistei vor fi puse la dispoziţia istoricilor, scriitorilor, publiciştilor, cadrelor didactice din învăţămîntul de toate gradele, cercetătorilor din institute, de la arhive şi muzee, etnografilor, tuturor celor care se preocupă de probleme ale istoriei politice, sociale, diplomatice, istoriei economiei, ştiinţei, tehnicii, literaturii şi artei.

La început de drum, revista MAGAZIN ISTORIC se adresează cititorilor din întreaga ţară, solicitîndu-le păreri şi sugestii asupra profilului şi conţinutului tematic. Redacţia revistei îşi exprimă dorinţa de a întreţine o legătură permanentă cu cititorii săi, aşteptînd de pe acum corespondenţe pe adresa : strada Academiei nr. 39—41, raionul 30 Decembrie, Bucureşti.

DRUMURILE DE ACCES LA SONDE SÎNT ÎN SUFERINŢĂ

(Urmare din pag. 1)

neşti cinci unităţi constructoare de drumuri. Asistăm deci din capul locului la o dispersare a sarcinilor, a forţelor de muncă şi a utilajelor, dar şi la o împărţire a răspunderilor. Trustul de extracţie-Moineşti, beneficiarul tuturor lucrărilor de drumuri în zona Moldova, a devenit astfel peste noapte şi constructor. Noua sa secţie de drumuri, discutată în octombrie 1966, stabilită prin plan în decembrie 1966, a luat fiinţă abia în februarie 1967. Drept consecinţă, primele lucrări au început în ultima lună a trimestrului întîi. Pentru realizarea unui plan în valoare de 9 milioane lei — drumuri noi şi reparaţii capitale — trustul de extracţie asigură conducerea lucrărilor numai cu un singur maistru şi dispune pînă acum doar de o basculantă, un buldozer şi un rulou compresor. Este evident, că în astfel de condiţii, o secţie de drumuri nu poate ajunge la nivelul cerut, nu poate asigura tehnicitatea şi dotarea pe care o oferă o întreprindere specializată în construcţia de drumuri.

Modul defectuos de organizare a unităţilor constructoare, generează de mai mult timp rămîneri în urmă în îndeplinirea planului de execuţie a drumurilor de acces la sonde. Doi ani consecutiv — 1965 şi 1966 — prevederile în acest domeniu nu au fost realizate integral, rămînînd neterminate volume importante de lucrări ce au afectat munca petroliştilor. Nu s-a ameliorat situaţia nici în urma formulelor organizatorice recent adoptate. Întreprinderea de construcţii drumuri-Ploieşti a încheiat trimestrul I 1967 (14,7 la sută din planul anual), cu o îndeplinire a planului pentru sectorul Moldova numai în proporţie de 82 la sută. Din drumul Lepşa-Oituş, lucrare din planul de stat la care anul trecut s-a înregistrat o rămînere în urmă de 4 km, s-a executat în 80 de zile din trimestrul I 1967 abia jumătate de kilometru (nici 7 la sută din planul anual).

Incapacitatea organizatorică a Întreprinderii de construcţii drumuri-Ploieşti şi-a pus pecetea mai ales pe şantierul din zona Moineşti. De patru luni de zile acest şantier — cel mai important din cîte are întreprinderea — nu are o conducere, îi lipsesc cadre tehnice în principalele compartimente. Lasă de dorit supravegherea locurilor de muncă şi chiar a loturilor de lucrări. Nu sînt satisfăcătoare nici relaţiile de colaborare dintre această întreprindere şi cea care îi pune la dispoziţie utilajele de construcţii şi parcul de mijloace de transport. **(Întreprinderea de transporturi auto şi utilaje-Ploieşti).** În timp ce constructorul încearcă să motiveze ritmul nesatisfăcător al unor lucrări prin lipsa de utilaje, la I.T.A.U. se obţin coeficienţi slabi de utilizare, multe ore de imobilizări datorite fie defecţiunilor accidentale, fie lipsei de front de lucru. Execuţia drumurilor continuă să fie uneori frînată şi de modul greoi în care unităţile Ministerului Economiei Forestiere trec la defrişarea terenurilor străbătute, în acest domeniu neexistînd nici pînă astăzi forme contractuale care să fixeze termene şi răspunderi precise.

Nu se pot nega eforturile depuse pe această linie, nu se poate trece cu vederea preocuparea dovedită la diferite nivele ale ministerului şi la întreprinderile din subordine, pentru soluţionarea mult discutatei probleme a drumurilor de acces la sonde. Nu străduinţele au lipsit, ci rezultatele lor. Şi ele nu se văd deoarece Ministerul Petrolului a căutat să aplice o serie de măsuri pe o bază organizatorică necorespunzătoare, pentru că s-a rezumat pînă acum la măsuri locale, de moment, la paleative care nu au ţintit soluţii radicale de îmbunătăţire a situaţiei. Din convorbirile avute la direcţiile generale ale ministerului, pe teren în zona Moineşti, cu cadre tehnice şi de conducere din foraj şi extracţie, din unităţile ce construiesc drumuri au reieşit numeroase aspecte importante şi propuneri care stau la baza soluţionării definitive şi la nivelul cerut a acestei probleme tergiversată de atîţia ani. Ne permitem în această lumină **să propunem conducerii Ministerului Petrolului convocarea la faţa locului (la Moineşti), a unei şedinţe de colegiu restrîns la care să fie reprezentate organele de specialitate ale ministerului şi toate instituţiile centrale care au contingenţă cu problema pusă în discuţie (C.S.P., Comitetul de Stat pentru Geologie, C.S.C.A.S., Banca de Investiţii, Ministerul Economiei Forestiere etc.). Fără îndoială că o astfel de şedinţă se cere bine pregătită pentru ca într-adevăr să fie ultima dedicată acestei probleme. Considerăm că o analiză competentă a problemei puse în discuţie, urmată de măsuri corespunzătoare aplicate operativ şi în totalitatea lor, vor asigura cale liberă ...drumurilor de acces la sonde.**

Principala problemă, punctul de plecare, rămîne însă ORGANIZAREA. Degeaba îşi vor bate capul specialiştii ministerului să găsească soluţii care să rezolve execuţia la timp şi la un nivel calitativ corespunzător a drumurilor de acces la sonde, dacă aplicarea acestora se va face pe nişte fundaţii organizatorice şubrede. După ce Ministerul Petrolului va face în această direcţie ordine, după aceea se vor putea lua în consideraţie şi celelalte situaţii.

TUDOR GHEORGHIU

Cînd pe lista de bucate figurează doar... motive

(Urmare din pag. 1)

Marta Tătăran, bucătăreasă la restaurantul „Maramureş" din Baia-Mare — trebuie să ne ocupăm şi de treburi care nu cad în atribuţiile noastre. Acum cîteva zile ne-au lipsit cărbunii. Cei doi responsabili — Gh. Podină şi Thoncofer Palj — au spus că trebuie „să ne descurcăm" singuri. Şi am început să umblăm după cărbuni ! Chiar şi scriptele-reţetarul, bonierele, menu-ul zilnic şi toate celelalte forme, tot noi trebuie să le întocmim, ei nu pun mîna pe nimic. Sînt ca nişte musafiri : vin şi pleacă cînd vor...

— Dacă este aşa, pot să plece de tot — pentru că în alimentaţia publică nu au dreptul să fie musafiri decît clienţii. Dar acest lucru se uită prea des !

Nu sîntem adepţii insistenţelor

Constatînd sărăcia menu-urilor din localurile craiovene, ne-am deplasat la trustul local de alimentaţie publică pentru a cere lămuriri. Directorul, Dumitru Huiculescu ne arată cîteva articole apărute în ziare recent care tratează şi despre alimentaţia publică a Craiovei, privind localurile sufocate de desfacere a băuturilor în dauna preparatelor culinare proprii. Directorul mărturiseşte că autorii articolelor au perfectă dreptate, dar discuţia propusă de noi cu privire la promovarea bucătăriei locale, cu tradiţie bogată şi îndelungată, nu pare să-l pasioneze :

— Aveţi greutăţi în aprovizionarea restaurantelor cu păsări pentru frigare ?

— Nu, putem procura cantităţi suficiente...

Cu toate acestea, în restaurantele şi bufetele din oraş, vizitate în ziua aceea, nu am reuşit să găsim un singur preparat din carne de pasăre. Ce să mai vorbim de delicioşii pui la saramură, la frigare cu usturoi şi alte preparate mult solicitate de consumatori !

Şi totuşi — paradox : o vizită la direcţia comercială a regiunii Oltenia ne pune faţă-n faţă — pe hîrtie bineînţeles — cu zeci şi zeci de reţete de preparate locale, culese cu ocazia unor concursuri şi expoziţii de artă culinară la care au luat parte deopotrivă bucătari şi gospodine. Multe dintre preparate — ouă umplute cu ficat de pasăre, papară de pîine oltenească, sote de pasăre cu cîrnăciori olteneşti, ardei umpluţi cu peşte, macrouri a la Severin, sarmale de peşte, sărmăluţe de miel în foi de ştevie, rulou craiovean de vacă în sos picant etc. etc. — au fost difuzate în întreaga ţară, prin intermediul unui reţetar al Ministerului Comerţului Interior.

— Totuşi, remarcăm noi, în unităţile locale nu se găsesc decît extrem de puţine din aceste preparate.

— O cauză poate să fie insuficienta insistenţă din partea noastră — ne spune tehnologul Petre Popescu de la serviciul de alimentaţie publică al direcţiei, el însuşi un priceput bucătar. Pe de altă parte, există şi lipsa de preocupare a conducerilor unor trusturi şi întreprinderi de alimentaţie publică şi conduceri de restaurante, pentru care împrospătarea menu-urilor cu preparate ale bucătăriei tradiţionale ar constitui, renunţarea la comoditate în ce ne priveşte, la indicaţia conducerii direcţiei, vom organiza în curînd o consfătuire cu bucătarii restaurantelor din regiuni şi cu alţi oameni competenţi în materie şi vom insista mai mult pentru promovarea largă a specificului local în arta culinară.

★

Aşadar... insistenţe ! Dar de ce trebuie să insistăm pentru a oferi mărfuri atrăgătoare cînd aceasta este o lege a comerţului de cînd e lumea şi pămîntul ? De ce să insistăm să se renunţe la comoditate, cînd însăşi meseria o exclude ? De ce să insistăm să se facă lucrurile bine, cînd aceasta e de fapt o îndatorire ?

Nu — categoric, nu sîntem adepţii, insistenţelor ! Au şi ele o limită şi ea a fost de mult depăşită. Nu mai putem duce muncă de lămurire şi tratative cordiale pentru a convinge comerţul să fie comerţ. Este momentul ca şi în acest sector de activitate să lucreze numai acei oameni care dovedesc pricepere, iniţiativă şi dragoste pentru profesiune.

Raid-anchetă realizat de PIA RĂDULESCU, M. SCRIPCĂ, I. BECHERU şi V. CHIURTU

PE ECRANE

„Rio Conchos"

Western-ul configurează nu numai o epocă de istorie ci, în egală măsură, o conduită umană. Filmul lui Gordon Douglas deşi urmăreşte integrarea precisă a acţiunii într-un moment caracteristic prin ascuţimea înfruntării (imediat după războiul de secesiune, cînd sudiştii extremişti nu se împăcaseră cu ideea unei înfrîngeri definitive) rămîne totuşi, prin excelenţă, un western etic.

În fond, acţiunea nu face decît să verifice patru caractere — un tînăr căpitan, un fost ofiţer sudist, un sergent negru şi un aventurier mexican — cu tot ceea ce, în condiţii de luptă pe viaţă şi pe moarte, poate pune la încercare virtuţi fundamentale. În căutarea armelor furate din depozitul unei mari unităţi federale, cei patru au de făcut faţă suspiciunilor reciproce, vrăjmăşiei indienilor aţîţaţi de sudişti — care voiau să le vîndă armele furate pentru a-i determina să-i atace pe federalişti —, ameninţării perpetue de a fi lichidaţi de acele forţe sudiste care se regrupau la Rio Conchos.

Reacţia fiecăruia dintre cei patru focalizează nu numai un raport de confirmare sau de negare a unor principii etice, ci exteriorizează substanţa umană a celor patru eroi. Căpitanul Haven, lipsit de experienţă, deprinde cu greu sentimentul încrederii în cei pe care-i conduce. Lassiter, deşi om de cuvînt şi capabil să-şi rişte viaţa pentru a o salva pe a celorlalţi, nu-şi poate stăpîni întotdeauna ieşirile rasiste. Iremediabil şi viclean, Rodriguez, caută să-şi trădeze în mod abil tovarăşii de luptă pentru a se îmbogăţi din vînzarea puştilor furate. În sfîrşit, modest şi ascultător, sergentul negru îşi urmează căpitanul cu spirit de sacrificiu, pînă la capăt.

Fără a fi o capodoperă a genului, westernul de faţă are — aşa cum arătam — calitatea de a exprima nu forţa unor oameni înarmaţi ci mobilurile etice care-i determină să pornească în plină aventură. Cît priveşte aventura propriu zisă, ea este ilustrată pe ecran cu recuzita tradiţională genului, dar într-o cadenţă, am zice psihologică, nu cu febrilitatea galopantă proprie unei cascade de împuşcături.

Cîţiva actori de calitate, se află totuşi la o vădită distanţă de Richard Boone (Lassiter) şi Stuart Whitman (căpitanul Haven).

„Nume străin"

Sub felurite forme şi cu o inspiraţie care, de cele mai multe ori, se bizuie pe fapte reale — cineaştii de la studioul „Belorus-film" revin asupra evenimentelor războiului. Este cazul filmului regizorului Iosif Şulman care însă vrea să le cerceteze din unghiul consecinţelor în actualitate.

Descoperirea că şoferul unei autobaze poartă numele de împrumut al unui partizan ucis de gestapo, este capătul firului dramatic pe care-l deapănă o anchetă judiciară. Ideea ce-şi propune s-o evidenţieze este formulată chiar la început de replica celui pus sub acuzare : „adevărul trebuie înţeles". Din acest punct porneşte şi o presupusă dispută între procuror şi subalternul său care este însă mult prea superficial considerată pentru a o mai lua în seamă deşi, în principiu, nu e deloc neinteresantă : respectiv, cum trebuie să se întemeieze o judecată dreaptă deopotrivă pe dovezi certe dar şi pe înţelegerea unei realităţi specifice. Cazul şoferului Drobenea care se ascundea sub un nume de împrumut, era de fapt expresia unui nobil adevăr şi anume acela că în vremurile vitrege ale ocupaţiei fasciste chiar oameni cu comportări antisociale au putut deveni, din dragoste de patrie, elemente active ale rezistenţei.

Evocarea împrejurărilor în care Drobenea a devenit Ilin (cunoscîndu-l, la gestapo, pe cel prins şi apoi exterminat de fascişti) este convenţională încă din scenariu aşa încît nu ne miră că pe peliculă nu are suficientă intensitate dramatică. Menţionăm, prin compensaţie, prezenţa — deşi fugitivă — a Klarei Luciko, o artistă cunoscută şi apreciată pentru maniera ei vibrantă de a interpreta rolurile dramatice.

EUGEN ATANASIU

SPRE O TREAPTĂ SUPERIOARĂ A MUNCII ȘI PRODUCȚIEI ÎN AGRICULTURA SOCIALISTĂ DE STAT

Inginerii, tehnicienii și muncitorii din G.A.S. Boărănești au primit cu deosebită satisfacție și adînc interes Hotărîrea Plenarei C.C. al P.C.R. din 27—28 martie a. c. cu privire la îmbunătățirea conducerii, planificării, finanțării și organizării gospodăriilor agricole de stat. Prevederile acestei hotărîri au un conținut nou, profund inovator, oglindesc stadiul atins în dezvoltarea gospodăriilor de stat și perspectivele acestui sector, fiind îndreptate în direcția ridicării pe o treaptă superioară a muncii și producției în agricultura socialistă de stat. Analizarea lipsurilor și măsurile stabilite constituie o nouă dovadă a grijii partidului pentru transformarea unităților agricole de stat în centre puternice ale producției moderne, de mare randament și eficiență economică.

Gospodăria de stat în care lucrez a obținut în decursul anilor o seamă de rezultate bune atît în sporirea producției agricole, cît și în reducerea prețului de cost pe unitatea de produs. În 1966, am realizat o producție medie de 3 009 kg de grîu la hectar, iar la porumb (în condiții de neirigare) — 6 384 kg. În final, am atins un beneficiu de 3 061 000 lei, față de 1 441 000 lei, cît s-a prevăzut, revenind peste 1 220 lei pe hectar. Nu de mult gospodărici noastre i s-au conferit — pentru succesele dobîndite în 1966 — steagul roșu și diploma de unitate fruntașă în întrecerea socialistă pe ramură.

Ne bucură aceste rezultate, dar ele ar fi fost și mai bune dacă n-ar fi existat o serie de cauze care au frînat la noi, ca și în celelalte gospodării de stat, după cum a reieșit din documentul Plenarei, activitatea îndreptată spre sporirea producției și creșterea rentabilității. Sîntem însă hotărîți să acționăm cu energie sporită pentru aplicarea întocmai în viață a măsurilor stabilite de partid, cu convingerea fermă că eficiența muncii în unitățile agricole de stat, respectiv și la noi, la Boărănești, se va ridica la cote superioare.

Ing. ALEXANDRU COCOȘILĂ
directorul gospodăriei de stat Boărănești, regiunea București

Cu sprijinul chimiei, grîul va da rod mai bogat. Directorul gospodăriei controlează starea de vegetație a lanului

Principalul obiectiv: O EFICIENȚĂ ECONOMICĂ MAXIMĂ!

Continua specializare a producției

Am reprodus una din numeroasele scrisori sosite la redacție din partea unor lucrători din gospodăriile de stat oglindind largul ecou al Hotărîrii Plenarei C.C. al P.C.R. Gîndurile împărtășite în cuprinsul ei au constituit o adevărată invitație la o discuție la fața locului. Prilej de a cunoaște mai amănunțit posibilitățile de dezvoltare a acestei unități agricole din Bărăgan.

— Pe bună dreptate se arată în Hotărîrea Plenarei Comitetului Central — ne spune tov. **MIHAI ILIESCU**, inginerul șef al unității — **că sistemul actual de conducere, planificare, finanțare și organizare a gospodăriilor agricole de stat împiedică punerea în valoare a rezervelor și posibilităților mari existente, utilizarea rațională a mijloacelor de producție, determină sustragerea unui număr mare de specialiști de la activitatea productivă. Rezultatul? Nivelul producției agricole și situația economico-financiară a gospodăriilor de stat, cu toate progresele înregistrate, nu este cel dorit. Aș vrea să subliniez faptul că prin noua formă organizatorică — înființarea fermelor și a întreprinderilor agricole de stat — există toate premisele să se adîncească mai mult specializarea producției, condiție de bază pentru creșterea eficienței economice. Așa cum se specifică în acest document de excepțională importanță pentru activitatea de viitor a agriculturii noastre de stat, ferma agricolă se va profila fie în sectorul vegetal, fie în cel animal, pe un număr limitat de ramuri de producție. Aceasta înseamnă practic că se vor crea condiții ca să se încheie pînă în 1970 acțiunea de profilare și specializare.**

De cîțiva ani, gospodăria de stat din Boărănești are un profil agrozootehnic cu o specializare accentuată în sectorul vegetal. Grîul și porumbul pentru boabe ocupă 82 la sută din suprafața arabilă. Ponderea pe care au căpătat-o aceste două culturi a dus la o folosire mai bună a tractoarelor, a permis aplicarea procedeelor tehnologice moderne, a determinat o specializare a brigăzilor, o creștere a competenței profesionale, fapt care s-a răsfrînt asupra eficienței economice. În ultimii ani, cheltuielile de producție au scăzut la cultura grîului cu 13—15 la sută, iar la cultura porumbului cu 20—30 la sută. Anul trecut, tona de grîu s-a realizat la un preț de cost de 490 lei (față de 720 lei planificat); la tona de porumb boabe costul a fost de 377 lei (față de 682 lei planificat). Dar procesul de specializare a producției la Boărănești nu se poate socoti încheiat. Organizarea fermelor agricole — pe baza unor studii temeinice — va da posibilitatea ca specializarea producției să fie adîncită și mai mult.

Dotarea tehnică a fermelor, în strînsă concordanță cu nevoile reale

Profilarea și specializarea producției a dat roadele scontate datorită faptului că s-a ținut îndeaproape seama de condițiile pedo-climatice, de experiența acumulată, s-a făcut o dotare corespunzătoare cu tractoare și mașini agricole, s-au aplicat măsuri recomandate de știința agricolă. Odată cu extinderea culturii porumbului pentru boabe, de pildă, s-a intensificat mecanizarea lucrărilor agricole, aplicarea ierbicidelor la combaterea buruienilor în vederea reducerii la maximum a consumului de muncă vie.

Conducerea gospodăriei a urmărit continuu creșterea gradului de folosire a mijloacelor mecanizate, astfel ca să se realizeze numărul de ore efectiv lucrate pe fiecare tractor cît mai aproape de optimul economic. La un moment dat s-a constatat o dotare prea mare cu mijloace mecanizate și o utilizare neeconomică a lor din cauza încărcăturii prea mici.

— Ce se întîmpla practic? — ne-a relatat tov. **IOAN OPREA**, inginerul mecanic al unității. **Tractoarele nu puteau fi folosite un număr prea mare de ore în brazdă, cheltuielile de producție erau grevate cu amortizări nejustificate, ceea ce ar fi dus la creșterea costului produselor agricole. S-au luat măsuri de raționalizare a investițiilor, — pe baza unei analize temeinice a diferiților factori — astfel ca să realizeze o dotare cu utilaje în funcție de necesarul real. O parte din tractoare au fost redistribuite, iar altele au fost casate. Consider că la organizarea fermelor agricole va trebui să se acorde toată atenția orientării juste a investițiilor și în special a dotării cu utilaje, ceea ce va asigura gospodărirea eficientă a mijloacelor puse la dispoziție de către stat. Practica a dovedit că atunci cînd înzestrarea unităților cu utilaje nu are la bază criterii științifice, se ajunge fie la un excedent de mașini, fie la imposibilitatea de a se satisface în totalitate nevoile reale ale producției. Gospodăria noastră are, după părerea mea și în prezent, un plus de patru tractoare, șase combine de cereale etc. Pentru ca an de an recoltele obținute, raportate pe unitatea de forță energetică, să crească, este necesar ca școlile profesionale care pregătesc mecanizatori să ne asigure oameni cu pregătire multilaterală, pe care să-i putem folosi în tot cursul anului la diverse lucrări. În ceea ce ne privește, vom crea, dacă vom fi solicitați, condiții optime ca un număr de elevi să facă la noi practica de producție în sezonul muncilor agricole urmînd ca pregătirea teoretică să și-o însușească în timpul iernii.**

La Boărănești, s-a aplicat îndeosebi la grîu și porumb un sistem rațional de fertilizare cu îngrășăminte chimice și naturale. Calculele făcute demonstrează, în condițiile de aici, marea eficiență economică, a administrării îngrășămintelor. **Valoarea sporului de recoltă la grîu a fost de cinci ori mai mare decît cheltuielile suplimentare cu îngrășarea, iar în cazul porumbului de opt și chiar de nouă ori.**

Cu toate că în gospodărie este evidentă preocuparea pentru chimizarea producției, anul trecut au mai fost cazuri cînd s-au făcut unele „economii" la capitolul îngrășămintelor. Circa 60 de tone de azotat de amoniu și superfosfat au rămas în depozit, deși administrarea lor ar fi contribuit la obținerea unor recolte și mai mari. Îngrășămintele naturale care se găsesc în jurul adăposturilor de animale nu s-au transportat în 1966 în cantitățile prevăzute (planul de fertilizare nu s-a realizat, deși existau condiții, cu circa 1 600 tone).

Consecințele planificării din birou

O frînă în dezvoltarea gospodăriilor agricole de stat a constituit-o actualul sistem de planificare a producțiilor. Stabilindu-se de către departament pe trusturi și apoi de acestea pe gospodării, dar fără participarea directă a cadrelor din unități care cunosc cel mai bine posibilitățile și condițiile concrete, planurile de producție și economico-financiare n-au reflectat pe deplin rezervele existente pentru creșterea producției și productivității muncii, pentru reducerea prețului de cost.

La cultura porumbului, de pildă, care ocupă în G.A.S. Boărănești 32 la sută din suprafața arabilă, s-a acumulat o bogată experiență. Firesc era ca planificarea producțiilor la hectar de către trustul Urziceni să țină seama de acest considerent, de potențialul chimic și mecanic de care dispune gospodăria. Dar, paradoxal, lucrurile au decurs altfel. Deși pe cei șase ani anteriori producția medie de porumb s-a cifrat la 5 160 kg. G.A.S. Boărănești a primit din partea trustului, drept sarcină de plan pe 1966, să obțină în medie la hectar numai... 3 400 kg ! ! ! Iată o mostră de planificare din birou, în profundă neconcordanță cu realitatea. Inconsistența ei apare și mai evident dacă o comparăm cu recolta medie realizată în toamnă: 6 384 kg. porumb boabe la hectar în cultură neirigată! **Cu alte cuvinte, cei care au răspuns de această cultură n-au ținut seama de chinga birocratică a cifrei de plan stabilită anapoda, nu s-au culcat pe o ureche, ci au lucrat cu spirit de răspundere, cu neobosită energie și pricepere de cînd au pus bobul în pămînt și pînă cînd au cules o recoltă rar întîlnită în condiții de neirigare.** Era de așteptat ca barem de astă dată să se fi tras învățăminte de către planificatorii de la trust. Da de unde! Pe anul 1967, ei au planificat gospodăria să obțină nici mai mult nici mai puțin decît... 4 088 kg. porumb boabe la hectar. Adică tot o cifră care în aceste condiții nu-i deloc mobilizatoare. De ce s-a procedat așa? Nu se știe. Un lucru e însă limpede: că și de astă dată, lucrătorii de la G.A.S. Boărănești sînt hotărîți să obțină rezultate demne de renumele ce și l-au cîștigat de maeștri ai recoltelor bogate de porumb.

Peste cîteva zile, va începe însămînțarea porumbului. Inginerul mecanic dă ultimele indicații în legătură cu buna funcționare a semănătorilor

Fotografii: NICU VASILE

— Întocmirea planului de producție și economico-financiar de către fiecare unitate agricolă de stat în parte, corespunzător condițiilor concrete de care dispune, realizărilor obținute, așa cum se subliniază în Hotărîrea recentei Plenare a Comitetului Central, **va pune capăt oricăror anomalii,** ne spune tov. **ALEXANDRU COCOȘILA**, directorul gospodăriei. **Fiindcă cine altcineva decît noi, care lucrăm în producție, poate cunoaște mai amănunțit ce culturi și specii de animale pot da cele mai bune rezultate, ce producții se pot obține de la ele? Lărgirea atribuțiilor în privința elaborării planurilor de producție și economico-financiare în strînsa concordanță cu posibilitățile locale trebuie însă bine înțeleasă, în sensul că este necesar să ținem întrutotul seama de anumiți indicatori care să asigure satisfacerea necesităților economiei naționale.**

În labirintul instrucțiunilor bancare, operativitatea se rătăcește...

Fiind centralizate în mod excesiv și avînd un caracter rigid, finanțarea și creditarea gospodăriilor agricole de stat n-au ținut suficient seama de cerințele și condițiile specifice agriculturii. Ca urmare, unitățile n-au avut posibilitate să dispună direct, operativ de fondurile necesare atunci cînd aveau cea mai stringentă nevoie de ele.

Cum s-a repercutat această stare de lucruri în activitatea G.A.S. Boărănești?

— Chiar pentru efectuarea unor cheltuieli mai mici, la lucrări în regie, ni se solicitau de către trust și filiala băncii dosare voluminoase cu tot felul de documentații — ne spune directorul gospodăriei. **Și-apoi să vezi alergătură pentru obținerea aprobărilor... La maternitatea din sectorul porcin, s-a simțit nevoia instalării unui sistem de încălzire centrală, deoarece modul cum se face acum încălzirea — cu cotloane de cărămidă, precum și cu becuri infraroșii — încarcă volumul cheltuielilor de producție. O unitate specializată pentru asemenea lucrări relativ simple nu există. Ca atare, noi trebuie să efectuăm lucrarea. Am și găsit meseriași pe plan local care pot executa instalația în cel mult două luni, dar ne trebuie fonduri, care nu depășesc însă circa 200 000 lei — după antecalculațiile noastre. Normal era ca, dînd dovadă de receptivitatea necesară, trustul și filiala băncii să ne dea un sprijin operativ. Dar a trecut primul trimestru și proiectantul care să întocmească documentația n-a apărut. Cînd va veni, cît vor dura aprobările? Iată întrebări care ne frămîntă. Fiindcă dacă nu vom rezolva această problemă în sezonul prielnic executării lucrărilor, vom intra în iarnă cu aceleași necazuri, iar cheltuielile necesitate de actualul sistem de încălzire în sectorul porcin vor greva în continuare asupra prețului de cost. Gospodăria agricolă de stat Boărănești s-a izbit și în alte cazuri de rigiditatea existentă pe planul finanțării și creditării. Cu prilejul plății zilierilor cînd aceștia muncesc pînă-n ultima zi a lunii la unele lucrări din sectorul viticol, potrivit instrucțiunilor în vigoare ale Ministerului Finanțelor și Băncii Naționale, plățile nu se pot face decît după data de 5 a lunii următoare. Interesele desfășurării normale, ritmice a planului de producție, și în sectoarele care necesită un anumit volum de muncă manuală, impun deci revederea acestei instrucțiuni în scopul asigurării unei mai mari operativități a plăților.**

Așadar, sistemul actual defectuos de finanțare și creditare, care este greoi, rigid și excesiv centralizat nu permite să se obțină operativ nici fondurile necesare pentru a acționa eficient în executarea lucrărilor agricole și a investițiilor, în satisfacerea diverselor nevoi ale producției. De aceea, interlocutorii noștri și-au exprimat profunda satisfacție față de Hotărîrea Plenarei C.C. al P.C.R. din 27—28 martie care pune ordine și în acest domeniu de mare importanță. Simplificîndu-se, desfășurîndu-se direct între bancă și unitățile agricole de stat, finanțarea și creditarea vor ține mult mai bine pasul cu nevoile stringente ale procesului de producție în agricultură.

Sub teancul de hîrtii, specialiștii își pierd calificarea

În noua etapă de dezvoltare a agriculturii noastre socialiste de stat, rolul și răspunderea specialiștilor cresc în mod considerabil. Este de neconceput o unitate agricolă de stat modernă, dacă nu se îmbină armonios introducerea tehnicii noi și organizarea riguroasă a întregului proces de producție cu preocuparea pentru asigurarea unei înalte eficiențe economice în toate sectoarele, de la întocmirea planului și pînă la valorificarea produselor obținute.

În lumina acestor exigențe, recenta Plenară a C.C. al P.C.R., a supus unei critici ascuțite actualul sistem de conducere și organizare a gospodăriilor de stat care nu dă posibilitatea cadrelor de specialiști să participe nemijlocit la activitatea de producție, marea lor majoritate îndeplinind funcții de coordonare atît în unități cît și în organele administrative superioare. Împovărați de birocratism și formalități inutile, mulți dintre inginerii gospodăriilor agricole de stat nu au putut pune cum trebuie în practică cunoștințele și experiența lor, devenind pe nesimțite simpli funcționari.

— Este cazul meu! ne spune inginera **PAULINA GANEA. Cu ani în urmă am muncit nemijlocit în producție la G.A.S. Băilești din regiunea Oltenia. Aici, la Boărănești îmi desfășor activitatea în cadrul serviciului plan-producție, dar această muncă nu-mi dă nicicum satisfacțiile pe care le aveam cînd conduceam direct un sector productiv. Noua formă organizatorică — constituirea fermelor agricole ca unități economice de bază — îmi va da posibilitatea atît mie, ca inginer horticultor, cît și soțului meu ca inginer zootehnist, să depunem o muncă rodnică, acolo unde se hotărăște soarta producției.**

— La noi în gospodărie — continuă discuția inginerul **MIHAI GANEA — sînt 7 specialiști cu studii agricole superioare, dar numai unul lucrează nemijlocit în producție. În multe cazuri sîntem puși în situația de a întocmi diverse referate și statistici, unele cu adevărat necesare, dar multe de-a dreptul inutile. Personal am constatat că, lunar, circa 40 la sută din timpul meu de muncă se irosește văzînd cu ochii. Cum? Două zile pe lună prezint la trust unele situații și iau parte la diverse instructaje, nu dintre cele mai necesare. Pentru pregătirea acestor situații și a altora mai pierd trei zile. În alte zile țin ședință cu brigadierii cărora le transmit anumite sarcini. Faptul că sectorul zootehnic e împărțit în două secții, situate la 18 km. distanță una de alta, duce de asemenea la pierderea multor ore de lucru.**

Teancul de hîrtii a absorbit o bună parte și din munca celorlalți specialiști. Pentru verificarea finanțării, gospodăria a trebuit să alcătuiască un număr prea mare de situații analitice pentru... explicarea cifrelor din balanța de verificare contabilă (!) cînd, în mod practic, creditarea ar fi putut să se facă numai pe baza ei. Nici unele servicii de la trust nu s-au lăsat mai prejos. Serviciul vegetal, de pildă, a cerut zilnic o situație privind încorporarea în sol a îngrășămintelor, iar la rîndul lui serviciul de aprovizionare a solicitat și el o situație separată cu „mișcarea" îngrășămintelor. Paralelism; sîcîială; consum de muncă înalt calificată — dar nu în cîmp și în zootehnie unde era firesc să se desfășoare, ci... în birouri!

Asemenea tabele și date statistice privind activitatea tehnică a unității s-au cerut motivîndu-se că în felul acesta se execută un... control. Dar în ciuda acestor „controale" scriptologice — de către trustul teritorial și filiala raională a Băncii Naționale — nu s-a observat că în darea de seamă pe 1966, elaborată de contabilitatea gospodăriei, s-au denaturat rezultatele financiare, ale unor sectoare. Din lucrările girate de contabilul șef C. Mănescu reiese că în sectorul zootehnic s-au înregistrat anul trecut în loc de beneficii, pierderi care se cifrează la 119 000 lei. În realitate, acest sector a adus, deși nu pe măsura posibilităților, un beneficiu de 341 000 lei. Verificarea efectuată recent de un organ superior a scos la iveală faptul că o sumă de 268 000 lei, provenită din vînzarea porcilor, a fost înregistrată și raportată prin darea de seamă la... cultura porumbului boabe! După cum se vede, trustul și filiala Băncii Naționale nu efectuau de regulă un control, ci se ocupau cu... strîngerea de situații. Dacă s-ar fi deplasat mai mult prin unități ar fi preîntîmpinat cazuri ca cele arătate mai sus.

Solicitîndu-l să-și exprime părerea, directorul G.A.S. Boărănești ne-a spus:

— Creșterea nivelului activității economice în unitățile agricole de stat impune înlăturarea unor astfel de anomalii, simplificarea evidenței, încît specialiștii să se poată consacra exclusiv activității direct productive. Hotărîrea Plenarei Comitetului Central deschide un cîmp larg de acțiune în această privință. Conducerea fiecărei ferme fiind asigurată permanent de către un specialist agricol care să răspundă nemijlocit de întreaga activitate organizatorică desfășurată pentru îndeplinirea indicatorilor economici prevăzuți în plan, dispunînd și de mijloacele materiale și financiare adecvate, va face ca spiritul de responsabilitate și de inițiativă să se îmbine armonios și să se manifeste din plin. În acest sens, consider binevenit și faptul că se vor introduce gradele profesionale pentru specialiștii cu studii superioare; ele vor constitui un puternic factor de cointeresare, de stimulare a pasiunii în muncă și a receptivității față de tot ce este nou și înaintat.

„Masa rotundă", în jurul căreia am reunit cîteva cadre de conducere de la G.A.S. Boărănești, a prilejuit nu numai sublinierea factorilor care au concurat la situarea ei în rîndurile unităților fruntașe, ci și scoaterea la iveală a unor neajunsuri din diferite sectoare. Înlăturarea acestora, punerea deplină în valoare a tuturor posibilităților existente, în cadrul organizatoric corespunzător aplicării măsurilor stabilite de recenta Plenară a C.C. al P.C.R., va permite acestei unități ca și tuturor celorlalte din sectorul agriculturii de stat să devină centre puternice ale producției agricole, întreprinderi agroindustriale avansate, în care să se aplice pe scară largă cuceririle științei și practicii noi, tehnologia modernă.

Pagină realizată de
ing. GH. OPROIU
și ing. TH. MARCAROV

NOI LINII AERIENE DE LA 5 APRILIE BUCUREȘTI – LONDRA – CAIRO

tarom
TRANSPORTURILE AERIENE ROMÂNE

INFORMAȚII SUPLIMENTARE PUTEȚI OBȚINE LA AGENȚII

Mica publicitate

Cereri și oferte de serviciu

ÎNTREPRINDEREA geologică de explorări „IGEX" Serv. Transporturi, str. Caransebeș nr. 1, raion Grivița Roșie tel. 17 60 70 angajează motopompiști P.C.I. cu 7 clase elementare. (8054)

ÎNTREPRINDEREA de montaje București, B-dul Magheru nr. 27 angajează pentru șantierele din provincie, muncitori în specialitățile : sudori electrici, sudori autogeni, lăcătuși montori conducte tehnologice și construcții metalice. (4048)

ÎNTREPRINDEREA construcții montaje depozite București (I.C.M.D.) angajează : Pentru București : ingineri constructori, ingineri energetici, tehnicieni metrologi, tehnicieni piese auto, tehnicieni constructori, tehnicieni normatori, dactilografe și revizor contabil. Pentru oraș Constanța : ingineri constructori șef șantier, șef lot construcții, maiștru utilaje, șef serviciu Org. Muncii, gospodar șef, casier principal, contabili. Pentru oraș și regiunea Ploiești : ingineri constructori, maiștri constructi, tehnicieni atașamentiști, gospodari principali, tehnician utilaje. Pentru oraș Mediaș : tehnicieni normatori. Informații la tel. 17 39 50 interior 8, Serv. Cadre atît pentru București cît și pentru provincie. (8055)

ÎNTREPRINDEREA de prefabricate din beton „Progresul" Șos. Giurgiului nr. 507 București — la capătul liniilor de tramvai 7, 12 și 17 angajează imediat : bobinatori categ. 6—8, electricieni categ. 6—8, macaragii. (8047)

ÎNTREPRINDEREA geologică de explorări — IGEX — cu sediul în București B-dul Nic. Bălcescu nr. 26 raion 30 Decembrie angajează 2 ingineri proiectanți cu salarizare maximă. Doritorii se vor prezenta la sediul Întreprinderii Serviciul Org. Muncii în vederea angajării. (8052)

ÎNTREPRINDEREA accesorii mecanice pentru industria textilă, Șos. Giurgiului 235, tel. 23 86 40 angajează pentru șantierele de construcții : ingineri constructori și instalatori, tehnicieni construcții-instalații, normatori în construcții, achizitori, recepționeri pentru materiale de construcții-instalații, economiști cu practică în activitatea de construcții și contabili, maiștri constructori pentru lucrări în București și provincie, dulgheri, zidari, instalatori termici și sanitari. (8016)

ÎNTREPRINDEREA geologică de explorări — IGEX — cu sediul în București B-dul Nic. Bălcescu nr. 26 raion 30 Decembrie angajează turliști pentru IGEX Grup Secții Ploiești. Doritorii se vor adresa direct la IGEX Grup Secții Ploiești, B-dul Fabricii nr. 27, Ploiești, raionul și regiunea Ploiești. (8053)

CAUT femeie internă serioasă, bună gospodină, la familie fără copii, cameră separată. Tel. 11 66 83. (14133)

ANGAJEZ femeie serioasă gospodină menaj 3 persoane, internă sau externă. Tel. 14 23 27. (14147)

CAUT femeie îngrijire doi copii, internă. Tel. 22 35 94. (14153)

ANGAJEZ femeie serioasă, pentru menaj, recomandări. Ofer cameră separată, bloc central. Tel. 13 99 99. (14202)

Vînzări-Cumpărări

ARAGAZ cu butelie vînd. Griviței 212 sc. I, etaj 4. (13165)

DORMITOR excepțional, aragaz cu butelie, frigider „Zill", mașină spălat „Aibalux", portocali altoiți, vînd. Tel. 77 17 91. (12924)

MOBILĂ metalică masă, scaune pentru terasă, grădină, vînd, tel. 35 36 10, orele 8—12. (12933)

IRA București — Griviței str. Clăbucet nr. 68, tel. 18 23 59, 17 10 56, 18 16 40/58 oferă din stoc supranormativ piese de schimb pentru mărcile Praga R.N., Land Rower, Skoda Felicia, Octavia, 1200, 1201, Pobeda, Warszawa, Volga, Moskvici, IFA, ZIM, Robur. (8006)

VÎND serviciu masă Rosenthal 58 piese 3800 lei — 2 scurte piele măsura 46—48. Tel. 75 45 51 Jorică după orele 19. (13114)

PIANINĂ „Hoff" placă bronz, corzi încrucișate, pardesiu buret, vînd. Tel. 23 25 07. (13120)

MOSKVICI „407", stare excepțională, 29 000 km, vînd. Tel. 14 54 59, între 15—21. (13116)

VÎND casă central, hol, 4 camere, parchet dependințe, 2 camere libere, posibilități eliberare rest, curte pentru garaj magazie, str. Rondă 11 prin Mecet, vizitarea duminică. (13089)

HAINĂ piele damă, stofă pardesiu, fis. rochie, vînd, tel. 51 19 59. (13092)

TRABANT 601 „0" km, ceas aur Schaffhaussen, ochelari, vînd. Cumpăr la „0" km Moskvici 408, Renault 10, Douphine, Renault 16, tel. 21 15 44, după orele 15. (13093)

VÎND teren 120 mp — Vitan — televizor Rubin 102. Tel. 21 92 49 (17—22). (13124)

VÎND radio tranzistor cu pikup portativ marcă japoneză ; antenă mașină; material pardesiu, import, tel. 15 73 97. (13085)

ARAGAZ trei ochiuri cu butelie vînd. Tel. 15 16 83, după ora 16. (13086)

PIAN marca Bechstein excepțional seria 98300/1940, vînd 28 000. Tel. 12 71 08, orele 15—20. (13083)

MOTOCICLETĂ IJ tip 1961 perfectă stare — vînde Alexandrescu, Tel. 22 13 52, dimineața. (13080)

VÎND IJ cu ataș str. Grigore Preoteasa nr. 59, tramvai 2, stația Măgura Florilor, Giulești. (13081)

PORTBAGAJ Renault-10 vînd. Tel. 22 34 58. (13071)

VÎND Wartburg 312, sufragerie nouă, radio auto Berlin. Tel. 51 42 05. (13073)

VÎND frigider Fram, butelie aragaz, divan turnant mătase 2 fotolii idem noi. Tel. 12 98 09. (13074)

VÎND bufet, mașină gătit, tabarete, mese, lucruri casnice. Tel. 23 34 34. (13042)

APARTAMENT 2 camere, hol, bucătărie, vînd. Tel. 22 42 29 (16—22). (13097)

CUMPĂR apartament 3 camere, gaze central, eventual schimb, contra apartament sau garsonieră bloc nou. Tel. 37 09 68, după ora 18. (13098)

B M W 600 cm tip 1963 solo sau cu ataș vînd. Tel. 15 75 44, ora 16—18. (13049)

COVOR persan (Afgan) 3,60/2,80 piesă excepțională, vînd. Tel. 11 22 59. (13048)

MONUMENT funerar, obelisc, granit begru Suedia, instrumente topografice vînd. Tel. 35 43 78. (13047)

VÎND mașină cusut electrică „Lada" în garanție. Tel. 21 94 25, după ora 19. (13039)

VÎND studio cu șifonier nuc, complet sculptate 15 000 lei. Tel. 12 81 90. (13039)

SUFRAGERIE frumoasă vînd cu 7 500 lei. Tel. 75 01 36. (13040)

BUTELIE aragaz cu ceas vînd. Tel. 12 80 35. (13023)

BUTELIE cu rețoșu, pat-saltea copii, cuier pom fier și perete vînd. Tel. 31 56 04 (8—12 ; 18—21). (13024)

VÎND liber apartamentul 3 parter, vestibul, 4 camere, dependințe. Str. Sfîntul Constantin 24. (13026)

VÎND liber apartament vestibul, 3 camere, dependințe, contra garsonieră chirie, parter. Bukowski, str. Traian 190. (13027)

VÎND pardesiu damă, stofă pe buret import. Tel. 22 03 95. (13021)

VÎND redresor pentru încărcat acumulatori auto. Tel. 23 12 29, după masă. (13012)

AMPLIFICATOR universal Hi-Fi-10 Watt, obiectiv Helias 44, motocicletă DKW-125 nealezată vînd. Tel. 12 31 67. (13013)

VÎND casă liberă, două camere, dependințe, gaze, central. Tel. 13 93 80. (13014)

WARTBURG 1000 — Standard, vînd. Relații tel. 12 92 59, după orele 16. (13015)

MOTOCICLETĂ Jawa 350 perfectă stare, piese schimb vînd. Tel. 51 82 18. (13016)

STUPI Dadant cu cat cincizeci familii perfecte vînd. Bozoancă Constantin Isaccea Raion Tulcea. (13067)

TRENURI electrice jucărie, șine, relee etc. vînd numai totalitate 3 300 lei. Tel. 18 45 07, după ora 16. (13068)

WARTBURG cu radio Philips 32 000 km, sufragerie nuc cu cristale vînd. Tel. 15 66 17. (12987)

VÎND avantajos loc de casă și grădină semicentral în orașul Roman. Adresați Rîm. Vîlcea. Niculae Todirescu, str. Maior Georgescu 9. (12988)

FIAT 600 vînd, Bujoreni 7 bloc P 1 scara 2 ap. 40 Drumul Taberii, după orele 17. (12989)

BUTELIE aragaz vînd. Tel. 75 53 93, după orele 16. (12998)

PHICUS pom, și fată de masă import vînd. Tel. 18 53 15. (12991)

VÎND Trabant 601 — perfectă stare — tel. 21 73 27 — după orele 17. (13002)

FIȘ bărbătesc (50) canadiană, pantaloni dangarezi, set, jachetă, batic damă — noi import, garnitură florentină, 2 fotolii, canapea, mușată (15 000), bibliotecă stejar stil 3/2,5 alta 1,4/2 vînd. Bulevardul Republicii 123 parter. (14015)

FILATELIȘTI, doresc cumpărare sau închiriere catalog Iwert recent. Oferte căsuța agenției 13004.

VÎND picturi Băncilă (excepționale) Bălțatu, Georgescu, religios vechi italian, bronzuri, colecția Lumea 1964—1966. Calea Moșilor 45 etaj, dreapta, orele 10—13 ; 16—18. (13005)

HAINELE pătate pot fi curățate cu batonul „Prima" care scoate petele de mîncare, ulei, vin, fructe. De vînzare la magazine „Metalo-chimice". Costul unui baton lei 2,40. (7802)

IAȘI cartierul Copou vînd teren parcele. Informații București. Tel. 13 13 66. (13163)

VÎND 15 000 șindrile acoperiș 10/14. Tel. 14 30 75, după ora 16. (13160)

VÎND casă spațioasă liberă singur curte, mobilă cartier Lemetru. Tel. 61 27 11. (13158)

IMOBIL ocupat curte central vînd. Tel. 35 05 77, duminica 10—13. (13153)

VÎND apartament patru camere, dependințe, ocupat, central. Tel. 21 77 30. (13148)

VÎND teren 350 mp Șosea (Bufet) posed autorizație construcție. Tel. 23 25 46, orele 17—19. (13142)

VÎND pian Becker, tablouri Steriade, Ressu, geamantan piele, tel. 57 27 77. (13139)

VÎND ceas Schafhausen nichel, haină de blană din picioare astrahan. Tel. 61 57 86, orele 16—19. (13136)

VÎND mobilă stil Maria Thereza autentică. Tel. 18 59 70. (13182)

MOBILĂ stil, stare excepțională (5 000 lei) butelie, vînd. Tel. 32 67 89. (13174)

VÎND magnetofon Tesla șos. Viilor 104 bloc 2 scara B, etaj 4 apartamentul 49. (13175)

VÎND acvariu cu și fără pești. Tel. 21 11 32, după amiază. (13176)

VÎND urgent Trabant Combi 11 000 km. Tîrgu Jiu, tel. 15 34 între 7—15. (13171)

VIORI 23 bucăți, Viole 2, mărci străine, arcușuri vioară violoncela, colivii canari diferite mărimi, butoaie mici pentru vin, vînd. Tel. 22 47 07 (9—12). (13167)

VÎND „Simson AVO" cu ataș, bormașină electrică Duax. Bd. 1 Mai 339, bloc 15 scara C apartament 65. (13168)

VÎND urgent televizor Temp 6, imagine excelentă. Preț ferm 2 300. Tel. 11 15 72. (13164)

CUMPĂR motocicletă perfectă stare ; vînd radio, pardesiu, rochie, set 48 import. Tel. 18 19 39. (13221)

MOTOCICLETĂ IJ vînd. Bd. Păcii bloc 19 scara II ap. 60 tramvai 13, 25, stația Răsărit, după ora 16. (13207)

ȘIFONIERE : triplu, dublu și studio, vînd și separat, eventual rate. Tel. 16 05 98, orele 19—21. (13200)

FRIGIDER „Saratov" vînd. Tel. 11 39 42, după ora 16. (13311)

VÎND Fiat 1300, kilometri 18 300. Adresați tel. 11 17 96. (13445)

VÎND două localuri spațioase suprapuse libere parțial sau total bune pentru garaj — cartierul Rahova. Tel. 31 55 46. (13630)

SUFRAGERIE completă furnir nuc maron — stare perfectă — stil englezesc modern vînd. Tel. 17 76 13. (13632)

CEDEZ înscriere decembrie Renault 10. Tel. 13 55 23. (13642)

CUMPĂR auto tip recent orice stare. Vînd aparate masaj vibrator, bar, mușețe florentine, tricorecord. Tel. 14 63 13. (13645)

CUMPĂR urgent 2 locuri de veci. Tel. 11 68 22 seara. (13644)

BUTELIE, aragaz 3 ochiuri, pikup, covor persan 4/3 vînd. Tel. 51 85 44. (13649)

MOSKVICI 407 vînd. Tel. 18 04 11. (13660)

VÎND apartament central 3 camere încălzire centrală gaze posibilități eliberare. Tel. 22 08 39, între orele 17—20. (13663)

VINDEM pardesiu buret, import, pentru damă. Tel. 51 57 87. (13697)

CUMPĂR stabilizator 220 V sovietic — nou. Tel. 58 52 68, după orele 16. (13706)

DIVERSE obiecte casnice vînd. Tel. 15 85 51. (13724)

VÎND casă ocupată, parter, etaj, ultracentral, str. Răscoalei 33 Constanța. Răspundeți : căsuța agenției 13008.

APARTAMENT luxos, ultracentral ocupat, bloc vechi, ultimul confort, 3 camere pe hol mare, vînd liber prin schimb. Tel. 15 05 26. (14111)

VÎND „Wartburg-Standard" culoare albă, tapițerie roșie, rulat 15 000 km, stare excepțională. Pianină „Giese-Reineke" placă bronz, corzi încrucișate. Tel. 18 32 03. (14107)

FRIGIDER Siemens capacitate 120 litri, perfectă stare, pantofi italienești bărbătești 43 vînd. Tel. 21 11 01. (14104)

AUTOTURISM DKW perfectă stare — rodaj, vînd. Calea Moșilor 86, după amiază. (14088)

TRABANT 601 — nou zero km. vînd după ora 16. Str. Dr. Varnali 25 piața Buzești. (14086)

VÎND casă liberă, brățară aur marcat 30 gr. Tel. 61 05 72. (14080)

PIAN Steinway american, perfectă stare, scrin Biedermeier autentic, oglindă franceză aurită vînd. Tel. 51 16 85. (14070)

VÎND garsonieră dublă centru cu dependințe, gaze, prin schimb similar central. Tel. 31 13 21. (14197)

CUMPĂR central cameră spațioasă cu access gaze. Tel. 61 74 43., 61 [illegible] 84. (14192)

VÎND saltea lînă 14 kg, huse Fiat 1500 noi. Tel. 61 75 76. (14186)

VÎND aragaz două ochiuri cu butelie. Tel. 18 01 15. (14187)

VÎND două camere hol, baie, bucătărie parchet teracote, cartier central, libere la întocmirea actelor. Adresați căsuța agenției 14183.

VÎND apartament, hol, 3 camere, calorifer, libere, două camere, dependințe, posed autorizație vînzare. Tel. 15 24 54. (14160)

VÎND autoturism „Pobada" perfectă stare, str. Iacob Negruzzi nr. 40 (Gara Nord), orele 8—14. (14393)

WARTBURG 900, perfectă stare, vînd. Tel. 15 09 98, după ora 16. (14391)

Schimburi de locuințe

CEDEZ 2 camere, dependințe, gaze, bloc, cartier Dristor, contra similar, apropiere Piața Iancului. Tel. 35 53 80. (13025)

OFER cameră, central, acces, lemne, contra mai mic. Tel. 22 16 25. (12928)

OFER cameră mare garaj și dependințe, doresc garsonieră mare. Tel. 57 17 04. (13108)

OFER 2 camere, bucătărie, magazie, lemne, curte, central, contra garsonieră încălzire. Tel. 17 91 12. (13107)

OFER adrese diferite : garsonieră Calea Victoriei etaj I și cameră mare cu hol și boxă proprii și acces dependințe. Dore : apartament două camere intrări separate. Tel. 55 52 22 ; 31 52 18. (13106)

OFER central 2 camere, baie, bucătărie, bloc vechi, str. Sf. Vineri nr. 12 etaj III ap. 24 lîngă Tribunalul T. Vladimirescu, contra 2—3. camere bloc nou sau curte. (13187)

OFER apartament 2 camere lemne central, cameră gaze, contra 2 garsoniere. Tel. 15 35 11. (13033)

OFER apartament 2 camere bloc nou Bd. 1 Mai contra garsonieră dublă central, sau apartament similar semicentral. Tel. 18 38 13. (13034)

OFER garsonieră Calea Victoriei 91—93 contra apartament 2 camere încălzire centrală, ultracentral. Tel. 15 19 88 după ora 16. (13035)

CEDEZ 2 camere, bucătărie, gaze, central, contra apartament 2 camere încălzire centrală. Tel. 13 18 56, orele 16—20. (13029)

OFER apartament 2 camere, dependințe, bloc nou, etaj 2, Baba Novac, contra apartament 3 camere, dependințe, încălzire centrală sau gaze, indifarent cartierul. Tel. 36 89 36, după ora 16. (13031)

OFER 3 camere, bloc nou, semicentral, contra 2 camere și garsonieră similar. Tel. 61 17 36. (13017)

OFER apartament parter, hol, trei camere, dependințe, cameră serviciu, gaze, curte — Statuia Aviatorilor — și eventual separat cameră, gaze, bucătărie, ultracentral, doresc apartament mai mare același cartier. Tel. 18 06 72, după ora 16. (13018)

OFER 2 camere, hol, bucătărie, baie, terasă, — Gara Nord — contra garsonieră mare, numai Parcul Domenii (apropiere). Tel. 15 33 83, numai după amiază. (13019)

GALAȚI, ofer apartament 2 camere, bloc, încălzire centrală dependințe, bucătărie, gaze, contra similar București. Tel. 37 12 43. (13633)

OFER apartament 4 camere Balta Albă și apartament 2 camere Floreasca pentru apartament 3 plus hol locuibil, gaze. Tel. 51 50 13. (13683)

SCHIMB apartament elegant 3 camere, hol, vestibul cameră de serviciu, ultracentral, gaze, contra 2 apartamente de 2 camere și o garsonieră la blocurile noi, indiferent cartierul. Tel. 37 09 10. (14238)

OFER apartament 2 camere — Piața Palatului — pentru similar, gaze Parcul Domenii, Șosea. Tel. 13 67 78 după ora 17. (14175)

OFER apartament trei camere, baie, bucătărie, spălătorie, pivniță, singur curte loc mașină, încălzire lemne, contra apartament central 3 camere sau eventual 2 camere mari, tel. 11 17 26 ora 8—14. (14414)

Închirieri

SOȚ soție caută temporar camera cu acces intrare separată încălzire centrală. Tel. 51 36 06 orele 17—21. (5733)

BĂRBAT, caut cameră nemobilată, separată. Prefer calorifer, central, eventual mobilată. Oferte căsuța agenției 14196.

TINERI căsătoriți caută cameră mobilată, semimobilată pentru 6—7 luni. Preferăm cartierele : Olteniței, Giurgiu, Viilor. Tel. 63 79 25. (13205)

BĂRBAT singur caut temporar cameră nemobilată sau semimobilată. Tel. 32 67 89. (13173)

TINERI căsătoriți caută cameră mobilată. Intrare separată. Tel. 13 20 85. (13157)

CAUT cu chirie cameră nemobilată, semicentral, cu acces. Tel. 51 24 73, orele 18—21. (13030)

CAUT de închiriat garsonieră nemobilată. Tel. 23 46 24. (13062)

TINERI căsătoriți căutăm cameră nemobilată, bucătărie, gaze, central. Tel. 13 09 16 după ora 18. (13099)

CAUT cameră mobilată. Tel. 75 01 36 ora 12—14. (13041)

FAMILIE tînără, caută garsonieră nemobilată, central — semicentral. Răspundeți Căsuța agenției 13090.

DOMN bătrîn flotant caut cameră mobilată sau nemobilată. Tel. 51 71 71. (13088)

CAUT garsonieră cameră bucătărie încălzire centrală. Tel. 17 91 12. (13103)

DOMN tînar singur, caut cameră mobilată, confort, temporar. Tel. 15 52 87 orele 8—12 ; 17—20. (13699)

DOMN tînăr, singur, caut cameră mobilată, încălzire centrală sau gaze. Tel. 13 38 60. (14099)

DOMN tînăr caut cameră. Tel. 23 43 99. (14094)

TINERI căsătoriți caută cameră mobilată, semimobilată, central, încălzire, acces baie. Eventual perioadă determinată. Tel. 57 77 00. (14083)

CAUT cameră minim 16,0 mp, acces dependințe. Tel. 57 14 24, numai 18—20. (14077)

Decese

FIUL, sora, nepotul, întreaga familie adînc îndurerați anunță încetarea din viață după o lungă suferință a scumpei lor **MARIA CIOBOTARU.** Înmormîntarea joi 6 aprilie 1967, orele 15, Cimitirul Ghencea. (6035)

FAMILIA îndurerată, prietenii și colegii anunță încetarea din viața a Prof. Ing. SĂMPĂLEANU EMIL, în ziua de 3 aprilie a.c. orele 16,20, după o lungă și grea suferință. Înhumarea va avea loc în ziua de 6 aprilie, orele 16, la Cimitirul Ghencea. (5979)

FAMILIA preot Vasile Țepordei și inginer Valentin Țepordei anunță cu profundă durere încetarea din viață, după o lungă și grea suferință a scumpei lor soții și mame LIDIA ȚOPORDEI. Slujba înmormîntării se va oficia joi 6 aprilie ora 14 în biserica Sfîntul Spiridon. Calea Șerban Vodă București. (5967)

COPIII și nepoții anunță decesul scumpei lor mame și bunică, CHIRIACHIȚA COLEȘ. (12994)

SALARIAȚII din Institutul pentru planuri de amenajare și construcții hidrotehnice anunță cu profund regret încetarea din viață a inginerului GHEORGHE SCODIHOR. Transmitem îndureratei familii sincere condoleanțe. (5812)

COLEGII și prietenii anunță încetarea din viață a regretatului lor **CIBULA ION** — șef serviciu la Statul Popular Brașov. Înhumarea azi 5 aprilie. (5953)

ÎNTREPRINDEREA „I-PROFIL București" anunță cu profundă durere încetarea din viață în ziua de 3 aprilie 1967 a salariatului său DUMITRESCU MIRCEA jurisconsult. Înhumarea va avea loc în ziua de 6 aprilie orele 16 la Cimitirul Belu. (8059)

ÎNTREAGA familie anunță cu adîncă durere prietenilor și cunoscuților de pretutindeni încetarea din viață, la 21 martie a.c., a dragei noastre VALERICA PURICESCU, înmormîntată în Cimitirul Dumbrava din Buzău. Mulțumim pe această cale tuturor acelora care au fost alături de noi. (13687)

Lecții – Meditații

PREGĂTESC avantajos desen ornamental și geometral, admitere arhitectură. Tel. 12 77 53. (13077)

PROFESOR meditez matematici cartier Călărași Popa Nan. Tel. 62 35 65. orele 11—14. (13038)

DAU meditații matematici și fizică. Tel. 22 17 68, zilnic orele 11—14. (13181)

PREDAU lecții balet pentru copii. Tel. 75 50 35 orele 9—11. (13190)

MEDITEZ fizică — matematică clasa VIII-XI. Tel. 14 36 98, orele 17—20 (13655)

STUDENT dau meditații fizică — matematică. Tel. 51 96 27, orele 10—15 (13983)

CAUT meditatoare pentru elevă clasa 7. Str. Virgiliu 31. (14144)

PROFESOR, meditez la matematică pentru admiteri facultăți. Garantez însușirea materiei. Tel. 23 09 09. (10658)

Pierderi

PIERDUT servietă cu acte, numele Ana Florescu, str. Maior Cimpeanu 10. Recompensă. (13091)

Diverse

RODAJE, inițiere conducere auto pentru posesori autoturisme, execut conștiincios. Răspundeți Căsuța agenției 13063.

LICEUL „B. P. Hasdeu" Buzău anunță că în luna octombrie 1967 se va sărbători centenarul școlii. Rugăm pe foștii elevi să ne comunice adresa de muncă, lucrări personale, distincții, precum și alte relații privind activitatea ce au desfășurat-o în decursul anilor. (6018)

SOBARUL, autorizat, Ionescu, montează, remontează și curăță sobe. Tel. 18 36 09. (14408)

MULȚUMIRI deosebite doctorilor Dem. Ionescu și C. Meirovici pentru îngrijire și orientare. Ghintuială. (13109)

PROMOȚIA 1947 a fostului liceu militar Craiova aniversează la 24 iunie a.c. 20 de ani de la absolvire. Relații Dumitrescu Mircea, B-dul I. G. Duca 10—22, scara I, etaj I, ap. 7, raionul 30 Decembrie, București. (13110)

OFERIM cameră mobilată contra menaj două persoane. Tel. 51 89 83 după ora 16. (13702)

Unele modificări în mersul trenurilor de călători

— valabile de la 6—30 aprilie 1967 —

BUCUREȘTI NORD / BUCUREȘTI BĂSĂRAB — PITEȘTI — CRAIOVA

130	pers. 1007	pers. 1011		pers. 1013	pers. 1021		accel. 105	cursă 1313	pers. 2007		pers. 1005	pers. 1023	pers. 1009	pers. 1027	accel. 107	cursă 1315	pers. 1025	accel. 207	
Clasele: →	1 2	1 2		1 2	1 2		1 2	1 2	1 2		1 2	1 2	1 2	1 2	1 2	1 2	1 2	1 2	
București Nord ✕ ▽ .. pl.	—	—	—	5 53	6 15	—	7 54			—	—	15 34			19 30		21 18	22 27	—
București Basarab ▽ .. ▮	0 30	3 30	—			—		8 13	10 38	—	14 33	—	16 23	17 33		19 50			—
Militari h	—		—			—		8 18	10 45	—		15 41	16 30	17 38		19 56			—
București Triaj h	0 40		—			—		8 24	10 50	—		15 52	16 37	17 44		20 01			—
București Triaj depou ↓	—		—			—		8 29	10 55	—		15 57	16 43	17 49		20 06			—
Chitila ..... sos.	0 45		—	6 11	6 34	—		8 33	11 01	—		16 02	16 50	17 55		20 10	21 37		—

CRAIOVA — PITEȘTI — BUCUREȘTI NORD / BUCUREȘTI BĂSĂRAB

130	pers. 1026	cursă 1314	pers. 2008	pers. 1006	pers. 1022		pers. 1010				accel. 108	pers. 1012	pers. 1014	pers. 1024		cursa 1316	accel. 106	pers. 1008	pers. 1026	accel. 208	
Clasele: →	1 2	1 2	1 2	1 2	1 2		1 2				1 2	1 2	1 2	1 2		1 2	1 2	1 2	1 2	1 2	
Chitila ..... pl.	5 14	5 46	6 06	6 54	8 00	—	8 53	—	—	—		13 33	15 40	16 22	—	18 17		21 13	22 23		—
București Triaj depou ▮	5 19	5 51	6 11	7 00		—		—	—	—			15 46		—	18 22					—
București Triaj h	5 24	5 58	6 17			—	9 01	—	—	—			15 51		—	18 29		21 19			—
Militari h ..... ↓	—	6 05	6 23			—		—	—	—					—	18 35					—
București Basarab ▽ .. sos.	5 32	6 10	6 28	7 09		—	9 10	—	—	—			15 58		—	18 40		21 28			—
București Nord ✕ ▽ .. sos.	—	—	—	—	8 17	—	—	—	—	—	16 24	13 51	—	16 40	—	—	18 51	—	22 40	22 47	—

VÎND dormitor furnir nuc, covor persan mare, dulap, magnetofon Tesla B. 3 diferite obiecte casnice. Ioniță, str. Postelnicului 12. (14141)

GARAJ schelet metalic demontabil vînd. Calea Văcărești 187. Vizibil orele 17. (14134)

TRABANT 601 crem, perfectă stare, vînd. Str. Sf. Constantin 14 (curte) orele 15—19. (14130)

STABILIZATOR tensiune vînd. Automat scară cu frînă aer cumpăr. Tel. 12 53 92. (14129)

VÎND autoturism DKW tip 1939. Str. Rondul Bisericii nr. 4 (tramvai 1—21 — stația Telul Doamnei). (14125)

CUMPĂR casuță modestă două camere, bucătărie chiar în suburbane. Tel. 55 68 35, orele 17—19. (14121)

FIAT 1300 tropicalizat 23 000 km alb vînd. Tel. 57 38 38, orele 17—19,30. (14116)

VIOARĂ, chitară, studio, fotoliupat, masă, scaune, bufet, mobilă cameră copil, bucătărie, bicicletă, cărți, diverse vînd. Str. Dianei 7 apart. 3. (14418)

VÎND mașină Wartburg în stare perfectă. Tel. 18 27 54. (14410)

SUFRAGERIE cubistă, studio, șifonier triplu, televizor Temp 2, perfectă stare, masă sufragerie vînd. Tel. 23 43 51. (14403)

BUTELIE aragaz vînd. Tel. 54 44 26. (14395)

OFER urgent apartament 4 camere Drumul Taberii contra apartament 2 camere + garsonieră, central, tel. 32 65 23. (13192)

OFER cameră ultracentral, prefer garsonieră Balta Albă. Tel. 11 58 44. (13184)

OFER semicentral în vilă apartament trei camere, cameră serviciu, dependințe, gaze, exclusivitate, pentru patru camere sau trei cu hol locuibil, Răspundeți Căsuța agenției 13179.

OFER apartament 3 camere bloc nou, în Balta Albă, capătul troleibuzului 92, contra apartament asemănător, numai încălzire centrală, oriunde cu excepția cartierului Berceni. Tel. 61 22 29. (13128)

CAMERĂ mare, lemne, acces, ofer, contra cameră mică gaze. Tel. 15 83 67. (13078)

OFER patru camere, dependințe, pentru două, gaze. Tel. 61 69 16. (13072)

OFER garsonieră spațioasă etaj I Bd. Muncii parcare auto contra garsonieră sau mic apartament central exclusivitate. Tel. 14 18 40. (13064)

CAUT garsonieră mare. Ofer extracentral 2 camere mari, bucătărie lemne, dependințe comune. Tel. 54 24 10. (13065)

SCHIMB apartament 5 camere central, gaze, contra 2 apartamente mai mici — similar. Tel. 14 92 65. (13054)

BACĂU, ofer apartament 2 camere, bloc, încălzire centrală, pentru similar București, tel. Bacău 7 35 04 sau București 21 92 33 orele 14—20. (12993)

CEDEZ apartament patru camere, încălzire centrală, pentru două apartamente a două camere sau apartament două camere și garsonieră, tel. 32 65 37. (12999)

SCHIMB apartament două camere pentru două garsoniere, una poate fi cu lemne. Tel. 63 84 43. (13161)

OFER apartament 2 camere pe hol, dependințe, în exclusivitate, etaj II șoseaua Giurgiului — Piața Progresul și 2 camere bucătărie loc garaj, Piața Piscului, doresc apartament 4—5 camere central, încălzire centrală sau gaze. Tel. 63 12 20. (13152)

GALAȚI ofer apartament două camere, dependințe, încălzire centrală gaze. Doresc similar București. Tel. 18 48 29. (13133)

CEDEZ garsonieră ultracentrală și garaj, ambele încălzire centrală pentru apartament 2 camere, încălzire centrală. Tel. 16 65 04. (13180)

OFER 3 camere, intrări separate, dependințe, exclusivitate, lemne (Cișmigiu) pentru 2 camere, gaze, central sau Drumul Taberii. Tel. 15 13 74. (13199)

PITEȘTI ofer apartament 2 camere, bloc nou, Cartierul Clair, contra garsonieră mare, București. Tel. 14 09 62. (13201)

Memento

cum va fi vremea

Pentru zilele de 6, 7 și 8 aprilie se anunță următorul timp probabil : Vremea se menține în general instabilă. Cerul va fi temporar acoperit. Vor cădea ploi locale. Vînt slab pînă la potrivit, predominînd din sectorul vestic. Minimele vor fi cuprinse între minus 2 și plus 8 grade, iar maximele între plus 6 și plus 16 grade. La munte lapoviță și ninsoare.

La munte : Vremea se menține în general instabilă. Cerul va fi temporar acoperit. Vor cădea precipitații sub formă de lapoviță și ninsoare. Vînt potrivit, predominînd din sectorul vestic. Temperatura ușor variabilă.

teatre

O femeie cu bani : Teatrul Național „I. L. Caragiale", sala Studio (15 15 53), ora 19,30 ; **Sfîntul Mitică Blajinu :** Teatrul „Lucia Sturdza Bulandra", sala Studio (12 74 50), ora 19,30; **Seară vieneză :** Teatrul de operă și balet (16.48.20), ora 19,30 ; **Secretul lui Marco Polo :** Teatrul de operetă (14.80.11), ora 19.30 ; **Bărbierul din Sevilla :** Teatrul de operă și balet, la Sala Palatului, ora 19.30 ; **Răzvan și Vidra :** ora 15 și **Maria Stuart :** ora 19.30, Teatrul Național „I. L. Caragiale", sala Comedia (14.71.71) ; **Procesul Horia :** Teatrul „Lucia Sturdza Bulandra", sala din Bd. Schitu Măgureanu (14.60.60), ora 19.30 ; **Doi pe un balansoar :** Teatrul Mic (14.70.81), ora 19.30 ; **Sonet pentru o păpușă :** Teatrul „C. I. Nottara", sala Studio, ora 20 ; **Toți fiii mei :** Teatrul de stat din Arad, la Teatrul „C. I. Nottara", sala Magheru, ora 16 și ora 20 ; **Monstrul din Samarkand :** ora 9.30 și **Cei trei mușchetari :** ora 15.30, Teatrul „Ion Creangă" (12.85.56) ; **Înțelepții din Helem :** Teatrul evreiesc de stat (21.36.71), ora 20 ; **Guliver în țara pășuților :** Teatrul „Țăndărică" sala din Calea Victoriei (15.23.77), ora 17 ; **Parada revistei :** Teatrul „C. Tănase", sala Savoy (15.56.78), ora 19.30 ; **Colibri Music-Hall :** Teatrul „C. Tănase", sala din Calea Victoriei 174 (15.04.18), ora 19.30 ; **Magistrala tinereții :** Ansamblul artistic al Uniunii Generale a Sindicatelor (13.13.00), ora 20 ; **Cavalcada curajului** (premieră) : Circul de stat (11.01.20), ora 19.30 ; **Recital de lieduri :** Sala mică a Palatului, ora 20.

cinematografe

SELECȚIA NOASTRĂ :
● ● ● — filme foarte bune
● ● — filme bune
● — filme mediocre
Fără nici o notație — film slab

● ● ● **

Ieri • Azi • Mîine

Cu prilejul celei de-a 22-a aniversări a eliberării Ungariei

Ambasadorul Republicii Populare Ungare la București, Jozsef Vince, a oferit marți la amiază un cocteil cu prilejul celei de-a XXII-a aniversări a eliberării Ungariei de sub jugul fascist.

În saloanele ambasadei se aflau tovarășii Ilie Verdet, membru al Comitetului Executiv, al Prezidiului Permanent al C.C. al P.C.R., prim-vicepreședinte al Consiliului de Miniștri, Leonte Răutu, membru al Comitetului Executiv, secretar al C.C. al P.C.R., Janos Fazekas, membru supleant al Comitetului Executiv al C.C. al P.C.R., vicepreședinte al Consiliului de Miniștri, Manea Mănescu, membru supleant al Comitetului Executiv, secretar al C.C. al P.C.R., Grigore Geamănu, secretarul Consiliului de Stat, Corneliu Mănescu, ministrul afacerilor externe, miniștri, conducători ai unor instituții centrale și organizații obștești, academicieni și alți oameni de știință și cultură, generali și ofițeri superiori, ziariști.

Au participat șefi de misiuni diplomatice acreditați la București și alți membri ai corpului diplomatic. (Agerpres).

*

Cu prilejul celei de a 22-a aniversări a eliberării Ungariei, Jozsef Vince, ambasadorul R.P. Ungare la București și membrii ambasadei, a depus marți o coroană de flori la monumentul eroilor luptei pentru libertatea poporului și a patriei, pentru socialism.

În aceeași dimineață, ambasadorul R.P. Ungare a depus o coroană de flori la Monumentul eroilor sovietici din Piața Victoriei.

*

Cu același prilej, ambasadorul Republicii Populare Ungare la București a rostit o cuvîntare la posturile noastre de radio și televiziune.

*

Marți la amiază, o delegație a Uniunii scriitorilor din România, formată din Ion Horea, secretar al Uniunii, și Alexandru Andrițoiu, a plecat la Sofia la invitația Uniunii scriitorilor bulgari, în vederea semnării unei înțelegeri de colaborare între cele două uniuni.

VIZITELE DELEGAȚIEI ASOCIAȚIEI DE PRIETENIE CHINA—ROMÂNIA

Delegația Asociației de prietenie China-România, condusă de Liu Lu-min, membru al Consiliului Asociației, care se află în țara noastră la invitația Institutului român pentru relațiile culturale cu străinătatea, a continuat vizitele în Capitală.

Membrii delegației au depus o coroană de flori la Monumentul eroilor luptei pentru libertatea poporului și a patriei, pentru socialism. Ei au avut o întrevedere la Comitetul de Stat pentru Cultură și Artă cu Ion Moraru, vicepreședinte al Comitetului, au vizitat fabrici și uzine, obiective sociale, institute de cercetări, muzee și monumente, au asistat la spectacole muzical-coregrafice.

În continuare, oaspeții vor face o călătorie prin țară. (Agerpres).

*

În cadrul concursului „Cele mai frumoase cărți ale anului 1966" C.L.D.C. și Trustul industriei poligrafice organizează o expoziție, care se deschide azi, în sala Institutului român pentru relațiile culturale cu străinătatea, din str. Mihail Eminescu, 8.

*

Ieri au sosit în București, pentru o vizită de trei zile, un număr de 27 oameni de artă din S.U.A. Ei vor vizita Muzeul satului, Muzeul de artă al Republicii Socialiste România, Muzeul Zambaccian și vor asista la spectacolul de operă „Bărbierul din Sevilla".

*

După un turneu de aproape două săptămîni în Uniunea Sovietică, orchestra simfonică a Filarmonicii de stat „George Enescu" s-a înapoiat marți în Capitală.

ÎNAPOIEREA DE LA MOSCOVA A DELEGAȚIEI MINISTERULUI FORȚELOR ARMATE

Marți la amiază s-a înapoiat în Capitală, venind de la Moscova, delegația Ministerului Forțelor Armate ale Republicii Socialiste România care a participat la funeraliile mareșalului Rodion Malinovski, ministrul apărării al U.R.S.S. Delegația a fost condusă de general-colonel Ion Ioniță, ministrul forțelor armate.

*

La o importantă manifestare științifică deschisă ieri la Paris — și anume „Zilele internaționale ale Institutului francez de combustibil și energie" — participă din partea Academiei Republicii Socialiste România prof. univ. George Bărănescu, membru corespondent, prorector al Institutului politehnic „Gh. Gheorghiu-Dej" din București.

MODIFICĂRI ÎN TRASEUL UNOR LINII I.T.B.

Datorită unor lucrări ce se efectuează în rețeaua de energie electrică, începînd de ieri, în circulația unor vehicule de transport în comun, s-au făcut următoarele modificări: troleibuzele liniei 88 circulă numai pînă la strada Carol Davila, tramvaiul 2 își întrerupe traseul la Parcul Rahova, iar circulația tramvaielor de pe linia 8 se suspendă temporar.

Tot începînd de ieri, autobuzele liniei 35 din Capitală, vor circula în ambele sensuri prin strada Glinka, datorită unor lucrări de modernizare, ce se execută pe strada Ceaikovski.

Încheierea lucrărilor Plenarei Consiliului Național al Organizației Pionierilor

În ziua de 4 aprilie au luat sfîrșit lucrările plenarei Consiliului Național al Organizației Pionierilor.

Plenara a aprobat în unanimitate activitatea Biroului și propunerile de măsuri supuse dezbaterii cu privire la organizarea „Zilei pionierilor", pregătirea și desfășurarea vacanței de vară a anului școlar 1966/1967, îmbunătățirea presei destinate pionierilor și școlarilor.

Plenara a adoptat, de asemenea, unele măsuri organizatorice.

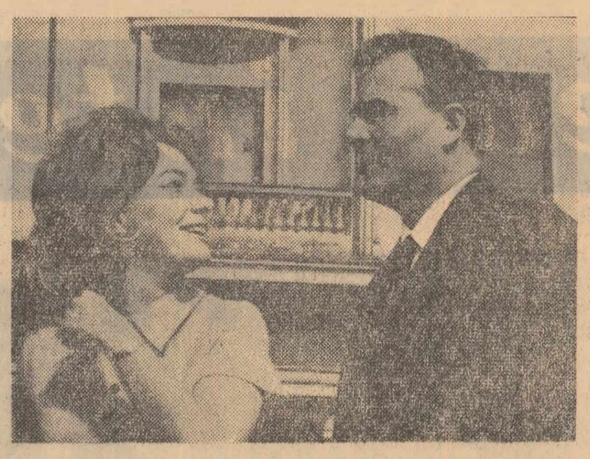

Delegația de cineaști din Ungaria, alcătuită din actrița Dallos Szilvia și Nemeskurty Istvan, directorul unei grupe de creație de la studioul „Mafilm" din Budapesta, care ne vizitează țara, s-a întîlnit marți dimineața la hotelul „Athenee Palace" cu reprezentanți ai presei din Capitală în cliseu: artiștii unguri pe străzile Capitalei.

Foto: I. POPOVICI

Ziarele „Le Soir", „Le Libre Belgique" și altele din Liège, au subliniat succesul obținut de un grup de artiști români pe Scena Operei din acest oraș. Din acest grup a făcut parte și soprana *Teodora Lucaciu*. Intoarsă ieri din turneul întreprins, ne-a furnizat — la solicitarea noastră — următoarele amănunte:

— *Impreună cu colegii mei Cornel Stavru, Dorotheea Palade și David Ohanesian, am interpretat principalele roluri din opera „Carmen" pe scena Operei din Liege. Dirijor: Mihai Brediceanu. Spectacolul — prezentat în cadrul schimburilor culturale româno-belgiene — s-a bucurat de succes; el a fost repetat încă odată la Liège precum și pe scenele din orașele Namure și Charleroi. În luna iunie, artiștii de operă belgieni ne vor întoarce vizita la București.*

*

Tradiționalul ciclu de comunicări privind istoria Capitalei se reia astăzi la orele 18, la Muzeul de istorie a orașului București, prin conferința prof. univ. dr. docent Radu Vulpe, cu tema: „Dacii în cîmpia română".

*

În spectacolul de operă „Nunta lui Figaro" prezentat aseară, au apărut două apreciate cîntărețe de peste hotare: soprana Colette Herzog (Franța) și mezzosoprana Margareth Sjostedt (Austria). Astăzi, în spectacolul cu „Bărbierul din Sevilla" își va da concursul soprana sovietică Evghenia Mirosnicenko.

*

Cu prilejul împlinirii vîrstei de 60 de ani, acad. Corialan Drăgulescu, directorul Bazei de cercetări științifice din Timișoara a Academiei, a fost sărbătorit marți după-amiază, în cadrul unei ședințe festive, care a avut loc la Institutul politehnic din localitate.

Rubrică alcătuită de IOANA PĂTRAȘCU

Actualitatea internațională

Întîlnirea conducătorilor sovietici cu reprezentanți ai forțelor armate

MOSCOVA 4 (Agerpres). — Agenția TASS anunță că la 4 aprilie Leonid Brejnev, Nikolai Podgornii și Alexei Kosîghin au primit la C.C. al P.C.U.S. pe comandanții și membrii consiliilor militare, ale grupurilor de armate, regiunilor de apărare antiaeriană și flotelor.

Luînd cuvîntul cu acest prilej, Leonid Brejnev a caracterizat pe scurt situația internațională actuală și s-a oprit asupra unor probleme ale construcției militare, instruirii și educării efectivului armatei și flotei. S-a subliniat că poporul sovietic, P.C.U.S. și guvernul sovietic, promovînd cu fermitate și consecvent o politică externă de pace, se vor preocupa și de acum înainte în permanență de întărirea puterii de apărare a statului sovietic.

La întîlnire au participat locțiitorii ministrului apărării al U.R.S.S., șeful Direcției superioare politice a armatei sovietice și flotei maritime militare, comandanții supremi și membrii consiliilor militare ale genurilor de armă.

MOSCOVA: Concert de gală al Filarmonicii de Stat „George Enescu"

MOSCOVA 4 — Corespondentul Agerpres, S. Podină, transmite: Turneul întreprins în Uniunea Sovietică de Filarmonica de Stat „George Enescu" s-a încheiat luni printr-un concert de gală, care a avut loc în sala mare a Conservatorului din Moscova.

În sală se aflau Ivan Tvetkov, locțiitor al ministrului culturii al U.R.S.S., Igor Medvedev, vicepreședinte al Comitetului de Stat de pe lîngă Consiliul de Miniștri al U.R.S.S., pentru legături culturale cu țările străine, activiști ai C.C. al P.C.U.S., reprezentanți ai M.A.E. al U.R.S.S., numeroși muzicieni și alți oameni de artă și cultură. Erau prezenți, de asemenea, Teodor Marinescu, ambasador al Republicii Socialiste România în U.R.S.S., și membri ai ambasadei române.

Concertul, dirijat de Mircea Basarab, artist emerit al Republicii Socialiste România, avînd ca solist pe violoncelistul Mihai Constantinescu, s-a bucurat de un deosebit succes.

Expoziție românească la Havana

HAVANA 4 (Agerpres). — Din inițiativa Direcției de relații internaționale și publice a Universității din Havana, în cadrul Bibliotecii Centrale „R. M. Villena" din Havana, a fost prezentată expoziția de fotografii „Peisaje și tipuri din România" și obiecte de artă populară și artizanat românesc, trimise de I.R.R.C.S.

Expoziția a fost deschisă de dr. Oscar Garcia, șeful direcției de relații internaționale și publice. La inaugurare au participat dr. Juan Prohias prorectorul Universității din Havana, profesori, studenți. Au mai participat membri ai Ambasadei Republicii Socialiste România și membri ai unor misiuni diplomatice acreditate în Cuba.

Lucrările Comitetului O.N.U. pentru definirea noțiunii de agresiune

NEW YORK 4 (Agerpres). — Luni, au început la New York lucrările Comitetului O.N.U. pentru definirea noțiunii de agresiune. Delegația sovietică a propus ca problema definirii agresiunii să fie înscrisă pe ordinea de zi a celei de-a 22-a sesiuni a Adunării Generale a O.N.U.

În intervenția sa, reprezentantul permanent al U.R.S.S. la O.N.U., Nikolai Fedorenko, a arătat că definirea agresiunii este deosebit de actuală în prezent, acum cînd actele de agresiune și intervenție armată amenință securitatea popoarelor și pacea în întreaga lume. Reprezentantul sovietic a menționat în acest sens războiul declanșat de Statele Unite împotriva poporului vietnamez.

Reprezentantul S.U.A., Seymour Finger, s-a opus înscrierii pe ordinea de zi a viitoarei sesiuni a Adunării Generale a problemei definirii agresiunii.

PARIS: Ghid pentru automobiliști despre România

PARIS 4 — Corespondentul Agerpres, Al. Gheorghiu, transmite: În editura pariziană „Autoguides Delta" a apărut primul ghid pentru automobiliști despre România. În 150 de pagini, turiștii află tot ce trebuie să cunoască despre România: date geografice, economice, principalele itinerarii automobilistice, condiții de cazare, de camping, alimentație, obiceiuri și tradiții românești, spectacole, arheologie, croaziere, festivaluri și chiar elemente de limbă română. În plus, ghidul executat în condiții tehnice ireproșabile, este ilustrat cu numeroase fotografii ale principalelor orașe, inclusiv litoralul Mării Negre, precum și cu o hartă a României.

Acesta este al treilea ghid despre România care vede lumina tiparului în ultimul an în Franța.

Naufragiați la „poarta infernului"

O cutie de metal închisă ermetic, conținînd povestirea unei uimitoare aventuri maritime, plutește încă prin mările Oceaniei... Povestirea, de fapt mesajul unor naufragiați, a fost așternută, pe aproape douăzeci de pagini, cu un ciot de creion de către căpitanul Henri Bourdens, în vîrstă de 44 de ani, și de soția sa în momentul în care credeau că nu vor mai ajunge să revină în rîndurile oamenilor.

Cum s-au petrecut lucrurile?

Căpitanul Henri Bourdens, fost pilot-șef al societății „British United Airways" din Singapore, a hotărît, să se reîntoarcă împreună cu soția sa, în Franța, la bordul unui mic iaht de 15 metri. Ei au părăsit, la 20 septembrie, anul trecut, portul Singapore avînd la bord alimente suficiente. Călătoria părea să se desfășoare normal cînd, în ziua de 27 decembrie, spre nenorocul lor, au fost surprinși de o violentă furtună în timp ce navigau între insulele Macassar (Celebes) și Ambon. Furtuna a smuls catargul ambarcațiunii lor și a înecat motorul auxiliar. Cei doi au navigat în derivă aproape o lună încheiată, pînă cînd la 28 ianuarie, vasul lor a eșuat în apropierea Capului Forcroy din insula Bathurst.

Luptînd cu valurile, soții Bourdens au atins, în cele din urmă, pămîntul iar marea le-a adus cîteva obiecte smulse de furtună de pe vas. Puțin mai tîrziu, ciclonul dezlănțuit a scufundat epava. Au putut fi salvate doar cîteva cutii cu puțin orez, făină și zahăr. Cu ajutorul unei bucăți din vela iahtului au putut strînge și puțină apă de ploaie. Erau totuși mulțumiți că supraviețuiseră naufragiului.

După potolirea furtunii, soții Bourdens au constatat că se găsesc prizonieri între două largi golfuri. Aci, ei au trăit timp de 15 zile fără a întîlni vreo ființă vie. Cînd puținele lor rezerve de alimente s-au apropiat de sfîrșit, au hotărît să străbată înot unul dintre golfuri pentru a găsi ajutor. Se pare, însă, că ghinionul îi urmărea. Ajunși, cu prețul unor eforturi extenuante, pe celălalt mal, s-au văzut în fața unei jungle dese, plină de mlaștini, în care mișunau crocodili și șerpi. Timp de trei zile și trei nopți fără altă hrană decît diferite scoici ei au căutat cu disperare o ieșire din impasul cu adevărat dramatic: „Am simțit gustul infernului" a declarat, mai tîrziu, la amintirea acestor clipe, căpitanul Bourdens.

În desișul junglei, în preajma cărei au reușit să-și înghebe un adăpost, auzeau urletele animalelor fără să le poată vedea. „Se luptau între ele pe viață și pe moarte, a completat doamna Bourdens, și ne-ar fi ucis și pe noi dacă ar fi putut. Era o luptă între crocodili și un guana cu spatele acoperit cu țepi ascuțiți. Într-una din zile ne-am pierdut încălțămintea în golful, în care mișunau șerpi de grosimea unei sticle. Altădată soțul meu a fost prins de nisipurile mișcătoare. S-a scufundat pînă la piept, și-l credeam pierdut".

După grele încercări, cei doi soți au reușit să se întoarcă la punctul de plecare.

„Aici timp de o lună ne-am hrănit cu liparii (melci de mare), care nu aveau nici pe departe gustul melcilor de Bourgogne. Apoi am capturat un wallabi, o specie de cangur mic, pe care l-am fript împreună cu condimente salvate de pe vas".

Fără să-și piardă curajul, au hotărît să înghebe o plută cu cele cîteva scînduri ale ambarcațiunii distruse și aruncate de valuri la mal. La 29 martie, au ieșit din nou în larg. Nu aveau cu ei decît un bidon cu apă potabilă. Alimente deloc.

Au navigat astfel în derivă trei zile.

„Apa ne ajungea pînă aproape de genunchi cînd stăteam în picioare pe plută, iar cînd extenuați, ne așezam, ne trecea de piept. Sîmbătă, a declarat doamna Bourdens, soțul meu mi-a spus:

— Nu mai pot o să mor, sînt epuizat.

— Nu, așteaptă-mă, i-am răspuns. Eu nu sînt complet epuizată, iar dacă e nevoie să murim, vom muri împreună.

La un moment dat au zărit un vas. Cu ajutorul unei bombe fumigene ce o păstraseră cu multe sacrificii au putut semnaliza vasului care n-a întîrziat să-i salveze.

Și astfel, această odisee a luat sfîrșit la 1 aprilie, la 125 de km nord-vest de Darwin (Australia).

Agențiile de presă transmit

● **Întîlnirile** din cadrul „optimilor" de finală ale „Cupei României" la fotbal se desfășoară astăzi pe terenuri neutre după următorul program: Brașov: Medicina Cluj-Steaua București; Craiova: Crișul Oradea-Farul Constanța; Pitești: Minerul Lupeni-Rapid București; Ploiești: Foresta Fălticeni-Politehnica Timișoara; Reșița: C.F.R. Timișoara-U. T. Arad; Hunedoara: Universitatea Craiova-C.S.M.S. Iași; Bistrița: Chimia Suceava-Minerul Baia Mare. Jocul Progresul București-Dinamo București va avea loc pe stadionul „23 August" din Capitală. Toate meciurile vor începe la ora 15,45, pentru a fi timp de eventuale prelungiri.

● **Sala Floreasca** din Capitală găzduiește astăzi returul întîlnirii de volei dintre echipele Rapid București și Ruda Hvezda Praga, contînd pentru semifinalele „Cupei campionilor europeni". În primul joc, disputat la Praga, voleibaliștii cehoslovaci au cîștigat cu 3—1. Întîlnirea care va începe la ora 18, va avea ca deschidere meciul internațional de baschet dintre reprezentativele feminine ale României și Australiei.

● **Cu prilejul** festivității de închidere a Turului ciclist al regiunii Bordeaux, ciclistului român Ștefan Suciu i s-a decernat premiul oferit de Ministerul tineretului și sportului din Franța, pentru cel mai combativ concurent. De asemenea, Ștefan Suciu a primit și premiul orașului Bordeaux, acordat celui mai bine clasat dintre cicliștii străini.

● **La Leningrad** a început un mare concurs internațional de natație la care participă peste 500 de înotători și înotătoare dintre care 114 concurenți străini, din 10 țări. La concurs participă și doi înotători români. În prima zi, V. Moraru a realizat în seriile probei de 100 m liber timpul de 58"2/10, iar A. Șoptereanu, la 100 m bras, a marcat timpul de 1'12"5/10.

● **Astăzi** la Tîrgoviște are loc meciul internațional amical de fotbal dintre selecționatele de juniori ale României și Bulgariei.

● **Concursurile** de tenis cunoscute sub numele de „Circuitul Caraibilor" continuă în aceste zile cu turneul de la San Juan (Porto Rico). În primul tur al probei de simplu bărbați jucătorul român Ion Țiriac l-a învins cu 6—1, 6—1 pe portoricanul Courbello.

● **Echipa** selecționată feminină de baschet a Australiei și-a început turneul în țara noastră jucînd ieri în sala Dinamo cu echipa de tineret a României. Oaspetele au obținut victoria cu scorul de 50—42 (20—18).

● **În runda** a 9-a a turneului internațional de șah de la Monte Carlo, marele maestru sovietic Smislov l-a învins pe Matanovici, Larsen a cîștigat la Gligorici și Gheller la Bergraser. În urma acestor rezultate primul loc în clasament este împărțit de Fischer și Smislov cu cîte 6 puncte, urmați de Gheller și Matanovici cu cîte 5 puncte, Gligorici și Larsen cu cîte 4 puncte etc.

Romînia liberă Sport

Meciuri de antrenament „cu pubiic"

După gala de vinerea trecută și după cea de aseară mulți se întrebau asupra criteriilor pe care le-au avut în vedere organizatorii federali cînd au alcătuit perechile de pugiliști care au evoluat în sala Floreasca. Meciuri de verificare n-au prea fost, fiindcă în majoritatea cazurilor a existat un decalaj foarte evident între pregătirea celor din lot și cea a restului combatanților. În aceste condiții cu atît mai puțin am avut deci de-a face cu gale de selecție. De altfel ieri boxerii din lot (cu o singură excepție) nici nu au fost opuși unul altuia. Dacă Chivăr a fost opus lui Olteanu, de ce n-ar fi luptat între ei, de pildă Ciucă cu Gruiescu pentru stabilirea titularului la „muscă", sau Covaci cu Stumpf? Dar chiar și în legătură cu „excepția" sînt de spus unele lucruri. Ne amintim că Olteanu și Chivăr furnizaseră o spectaculoasă întrecere cu ocazia campionatului republican pe echipe. Ieri însă n-a avut loc vreo revanșă ci, într-un meci cu iz de aranjament și des fluierat de public, Chivăr și-a învins foarte ușor adversarul. Iar juriul a dat o decizie probabil planificată din timp: meci nul!

În concluzie credem că acestor două „gale" li s-ar fi potrivit mai bine titulatura de meciuri de antrenament „cu public"! Și atunci poate nici spectatorii prezenți cu miile în sală n-ar fi fost atît de dezamăgiți de calitatea întîlnirilor.

Totuși nu se poate spune că socotelile au ieșit în întregime conform programării. Dacă vinerea trecută Gh. Vlad și-a luat sarcina de a demonstra că boxerul din lot, Dobre, îi este inferior, ieri studentul icefist Anton i-a dat o lecție neprevăzută lui Horst Stumpf care din punct de vedere tactic a fost sub orice critică. Cît privește noua evoluție a lui Hodosan (după înfringerea suferită vineri în fața lui Majai) aceasta ne-a lăsat convingerea că la categoria 67 kg n-avem pugiliști bine pregătiți nici pentru balcaniadă dar încă pentru europene.

În meciurile de antrenament de ieri seara ne-au plăcut totuși cum s-au mișcat în ring Gruiescu, Ciucă, V. Antoniu și Gh. Chivăr.

V. MIRONESCU

Întîmplări din Capitală și din țară

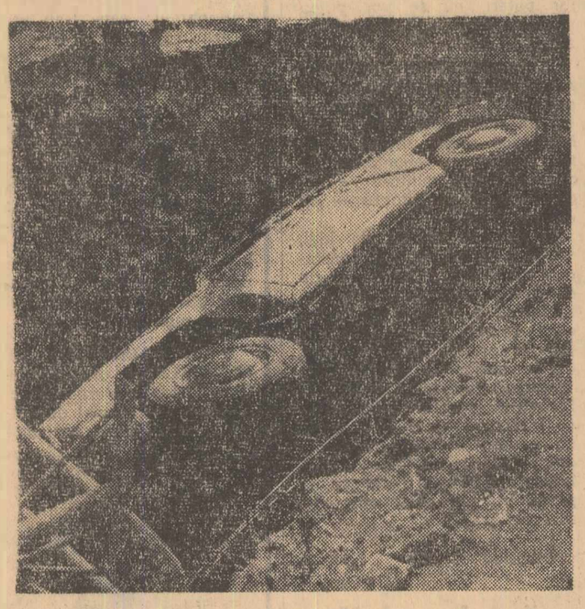

Accident curios

Pe Bulevardul Expoziției din Capitală a avut loc un accident curios. Autoturismul numărul 3 — B — 1128, mergînd în viteză a căzut într-un șanț unde se efectuau niște lucrări. Cercetările continuă pentru a se elucida cauzele accidentului.

La adăpost de pericol

Ploile abundente care au căzut în ultimele zile au revărsat apele Mureșului, Oltului, Tîrnavelor și Nîrajului. În fața pericolului, locuitorii comunelor și orașelor sub conducerea organelor locale și-au mobilizat forțele. Cronica acțiunilor desfășurate în aceste zile, consemnează numeroase acte de eroism. La Voivodeni, patru familii au fost smulse furiei apelor care le izolase. În cartierul Iernuteni din Reghin, 33 de familii însumînd peste 100 de persoane au fost puse la adăpost de pericol. Ceea ce trebuie remarcat cu deosebire este faptul că datorită măsurilor operative întreprinse nu s-a înregistrat nici o victimă omenească.

Curat vînătorească!

Povestea Vlad Manolache din Ruginești Adjudului: „Am plecat împreună cu Alexandru Iordache, Simion Manea și Costică Pospai în pădurea Angheleștí la vînătoare de sitari. Deodată, ne-a ieșit în cale un urs. S-a repezit asupra noastră să ne sfîșie. Fără să ne pierdem cu firea am întins armele spre el și poc! Ursul a fost la pămînt".

Să auzi și să nu crezi. Ditamai ursul împușcat cu alice de sitar. Curat vînătorească! Numai că organele de anchetă nu au vrut să le dea crezare. Și au stabilit că ursul a fost împușcat intenționat cu gloanțe speciale, fără nici o autorizație. Cît despre faptul că i-a atacat, nici vorbă. Învinuiți de braconaj, cei patru vînători își vor primi „răsplata".

O nesocotință

Mai sînt unii oameni încă nedificați asupra urmărilor pe care le poate avea folosirea irațională a aparatelor și instalațiilor electrice de uz casnic. Și fără să aibă habar de voltaj sau scurtcircuit, se transformă ad-hoc în „meșteri" la toate.

Din păcate, așa s-a întîmplat și în familia Vasiliu de pe strada Bîrsănești nr. 51, raionul N. Bălcescu din Capitală. Dovada — o improvizație stîngace de fire electrice care aproviziona concomitent cu curent fierul de călcat și televizorul.

Martorii oculari — vecini de bloc — spun că au văzut la un moment dat cum din apartamentul familiei Vasiliu ieșea un fum gros. Alții au auzit o detunătură. Au forțat ușa. Înăuntru izbucnise un incendiu, dar nu acest lucru îi impresionase cel mai mult ci faptul că Maria Vasiliu — de 54 de ani zăcea în nesimțire în fața televizorului sfărîmat de explozie. Orice încercare de salvare a fost zadarnică.

În rate

S-a gîndit să-și cumpere diferite produse în rate. Pînă aici n-ar fi nimic rău. Numai că Zamfir Pîrvănescu din București a ales pentru această operație o variantă cu totul originală. Adică și-a procurat diferite adeverințe de salariat la cîteva unități din localitățile Amara și Lehliu. Cum anume, urmează să aflăm. S-a prezentat apoi la mai multe unități comerciale și cu aceste acte falsificate (în care domiciliul era fictiv) a achiziționat mărfuri în valoare de 30 000 lei.

În cazul de față, plata nu va mai fi făcută în rate ci în întregime. Acolo unde trebuie!

Cînd vecinii nu stau pasivi

Mai mulți locuitori de pe strada Șerpuitoare din Cluj au semnalat sfatului popular orășenesc faptul că la casa ce poartă numărul 25 se petrec unele lucruri cu totul ieșite din comun. Despre ce era vorba? Soții Zoltan și Ecaterina Nagy — certăreți cu renume — își terorizau fiica în vîrstă de... 2 ani.

Intervenția operativă a comitetului executiv al sfatului popular a făcut posibil ca micuța Ildico să fie pusă la adăpost de orice pericol, iar părinții să fie decăzuți din puterea părintească. În cursul zilei de ieri, am vizitat pe Ildico la noul său domiciliu, căminul pentru copii din Cluj. Era veselă și bine dispusă. Tovarășa directoare, a respectivei unități, ne-a mărturisit că, în puținul timp de cînd Ildico se află aici, ea a cîștigat foarte mult în greutate și că se dezvoltă armonios.

Întîmplările au fost consemnate de: DUMITRU TABACU și corespondenții regionali

Actualitatea internațională

Conferința la nivel înalt a cinci state africane

CAIRO 4. — Corespondentul Agerpres, C. Oprică, transmite: În capitala R.A.U. s-a deschis marți conferința la nivel înalt a cinci state africane. La lucrările reuniunii participă președintele Consiliului Național al Revoluției din Algeria, Houari Boumedienne, președintele Mauritaniei, Mokhtar Ould Daddah, președintele R.A.U., Gamal Abdel Nasser și președintele Tanzaniei, Julius Nyerere. Președintele Guineei, Seku Ture, este reprezentat de președintele Adunării Naționale, Leon Maka.

Președintele Gamal Abdel Nasser a rostit discursul inaugural în care a precizat că această reuniune face parte din acțiunile Organizației Unității Africane și nu constituie nicidecum o încercare de creare a unei noi organizații, așa cum s-a afirmat în unele cercuri. Reuniunea își propune îndeosebi dezbaterea și stabilirea de acțiuni comune într-o problemă considerată a fi printre cele mai grave pe continentul african — problema rhodesiană — în care nu a fost înregistrat pînă în prezent nici un progres. Președintele Nasser a condamnat apoi escaladarea agresiunii americane în Vietnam. El a spus că aceasta constituie „o amenințare la adresa păcii în lume". Totodată, președintele RAU a denunțat „complotul forțelor reacționare și imperialiste împotriva speranțelor și drepturilor popoarelor din sudul Peninsulei Arabice, popoare care desfășoară în prezent o luptă aprigă pentru eliberarea lor".

Au luat apoi cuvîntul conducătorii celorlalte delegații care au relevat că este necesară „adoptarea unei atitudini comune în problema cea mai gravă care a stat vreodată în fața continentului african, problema rhodesiană".

După cuvîntările de salut, a avut loc o ședință închisă a șefilor de state, în cadrul căreia au fost stabilite diferitele probleme ce vor fi examinate. S-a hotărît ca la încheierea conferinței să se dea publicității un comunicat comun.

„Mobilitate"...

Intenția fotoreporterului care a surprins scena de mai sus — „undeva" în așa numita „zonă C" din Vietnamul de sud — a fost să ilustreze în imagini „mobilitatea" trupelor agresoare americane, înregistrînd pe peliculă cum se desfășoară debarcarea întăririlor aduse cu elicopterul, unei unități americane puse la încercare de riposta hotărîtă a forțelor patriotice. Dar spre surpriza, nu numai a fotoreporterului, ci... mai ales a militarilor americani aeropurtați, forțele patriotice au deschis asupra acestora din urmă un foc concentric zădărnicind operația de debarcare. Elicopterul s-a pus din nou în mișcare — de astă dată pentru a se pune la adăpost, provocînd căderea unora din cei ce coborau. Iată o adevărată „performanță" de „mobilitate". Întăririle aduse cu elicopterul au putut pleca înainte, încă, de... a fi sosit!

BUDAPESTA: Sărbătorirea celei de-a 22-a aniversări a eliberării Ungariei

BUDAPESTA (Agerpres). — Cu prilejul celei de-a XXII-a aniversări a eliberării Ungariei, Rezsoe Nyers, membru în Biroul Politic, secretar al Comitetului Central al Partidului Muncitoresc-Socialist Ungar a rostit o cuvîntare festivă la posturile de radio și televiziune ungare.

La începutul cuvîntării el a adus un omagiu eroilor sovietici, români și ai altor națiuni care și-au vărsat sîngele pentru eliberarea țării de sub jugul fascist.

Trecînd în revistă dezvoltarea internă a Ungariei, vorbitorul s-a oprit asupra eforturilor depuse de poporul ungar în cursul celor 22 de ani pentru învingerea greutăților ivite în procesul de transformare în realizarea țelurilor noastre istorice. Sarcini noi și mai mărețe se află astăzi în fața noastră. Pășind pe calea unei reforme economice, dezvoltăm și modernizăm formele noastre de democrație, continuăm eforturile pentru ridicarea nivelului cultural și pentru încurajarea științei.

În continuare vorbitorul a spus: Trebuie să accelerăm progresul nostru în domeniul economic, nu trebuie să ne mulțumim cu faptul că țara noastră se află în prezent în rîndul țărilor cu un nivel mediu de dezvoltare economică. Reforma mecanismului nostru economic va fi o condiție și o acțiune pentru un progres accelerat. Există mari potențialuri încă neexploatate pentru îmbogățirea noastră și ne putem aștepta la mari realizări în urma unei activități disciplinate și bine organizate și printr-o creștere mai rapidă a productivității, a dezvoltării tehnice și a rentabilității.

În ultima parte a cuvîntării sale, Rezsoe Nyers, a vorbit despre unele aspecte ale politicii externe a Ungariei.

Vorbind despre agresiunea americană în Vietnam el a arătat că datoria noastră este să condamnăm această agresiune și să ajutăm eroicul popor al Vietnamului prin toate mijloacele politice, economice și militare.

*

Cu prilejul celei de-a 22-a aniversări a eliberării Ungariei de sub jugul fascist, la Budapesta a avut loc o demonstrație a tineretului. La tribuna oficială au luat loc conducătorii de partid și de stat în frunte cu Janos Kadar, prim-secretar al C.C. al P.M.S.U., Gyula Kallai, președintele guvernului revoluționar muncitoresc țărănesc, veterani ai mișcării muncitorești din Ungaria, reprezentanți ai tineretului.

Despre însemnătatea zilei de 4 aprilie a vorbit Nemeth Karoly, membru supleant al Biroului Politic al C.C. al P.M.S.U., prim-secretar al Comitetului orășenesc de partid Budapesta.

A urmat apoi o demonstrație a tineretului din Budapesta la care au participat peste 50 000 de tineri.

Seara, Consiliul prezidențial al R. P. Ungare a oferit în saloanele parlamentului o recepție cu prilejul celei de-a 22-a aniversări a eliberării Ungariei de sub jugul fascist.

SOFIA: Convorbirile polono-bulgare

SOFIA 4 (Agerpres). — Marți dimineață la Sofia au continuat convorbirile dintre delegația de partid și guvernamentală a R. P. Polone în frunte cu Wladyslaw Gomulka, prim-secretar al C.C. al P.M.U.P. și Jozef Cyrankiewicz, președintele Consiliului de Miniștri, și delegația R. P. Bulgaria condusă de Todor Jivkov, prim-secretar al C.C. al P. C. Bulgar, președintele Consiliului de Miniștri.

În aceeași zi delegația de partid și guvernamentală a R. P. Polone a sosit la Varna. Delegația este însoțită de Todor Jivkov, prim-secretar al C.C. al P. C. Bulgar, președintele Consiliului de Miniștri al R. P. Bulgaria și de alte persoane oficiale bulgare.

Deficitul bugetului S. U. A. pe exercițiul 1967-1968 ar putea atinge 25-30 miliarde

WASHINGTON 4 (Agerpres). — Liderii partidului republican au criticat din nou proiectul de buget pe exercițiul financiar 1967—1968 prezentat Congresului S.U.A. de către președintele Johnson. Ei afirmă că deficitul bugetar va fi de aproximativ 25—30 miliarde dolari depășind cu mult cele 8,1 miliarde dolari rezultate din diferența dintre capitolele cheltuieli și venituri. Ei recomandă ca administrația să retragă cererea de sporire a impozitelor cu 6 la sută și să reducă pe cît posibil cheltuielile la unele capitole. În acest sens, Comitetul de coordonare al partidului republican a dat publicității o declarație în care se arată că „perspectiva declinului economiei americane ar putea forța administrația Johnson nu numai să abandoneze cererea de sporire a impozitelor ci chiar să procedeze la reducerea taxelor pentru a preveni o cădere și mai serioasă a economiei americane".

*

WASHINGTON 4 (Agerpres). — Ministrul apărării al S.U.A., Robert Mc. Namara a ordonat o anchetă în legătură cu profiturile realizate de diverse firme americane care primesc comenzi militare din partea Pentagonului.

IRAK: Limita de un an a mandatului președintelui Aref, declarată neconstituțională

BAGDAD 4 (Agerpres). — Limitarea la un an a mandatului președintelui Irakului, Abdul Rahman Aref, ce urma să expire în luna aprilie, a fost declarată luni neconstituțională, informează postul de radio Bagdad. Această hotărîre a fost luată în unanimitate de cabinetul Irakului și consiliul Apărării Naționale, reunite luni sub președinția primului ministru Naji Taleb.

În cursul reuniunii s-a căzut de acord asupra faptului că această limitare contravine unui articol al constituției provizorii a Irakului, care prevede că președintele trebuie să-și exercite funcțiunile pînă cînd un alt președinte este ales în conformitate cu o constituție permanentă.

Abdel Rahman Aref a fost ales președinte al Irakului, după ce fratele său Abdel Salam Aref, ce ocupa această funcție, a murit într-un accident de elicopter la 16 aprilie 1966. Mandatul său a fost atunci limitat la un an.

Sesiunea Consiliului Ministerial al U.E.O.

ROMA 4 (Agerpres). — La Roma au început lucrările sesiunii Consiliului Ministerial a Uniunii Europei Occidentale la care participă reprezentanți ai celor șase țări membre ale Pieței comune și ai Marii Britanii. În prima zi lucrările au fost consacrate examinării problemelor politice și în special a raporturilor Est-Vest.

Sesiunea Consiliului Ministerial al U.E.O. va continua miercuri și va examina probleme economice ale Europei occidentale.

Dezertările din armata saigoneză în creștere cu 50 la sută

WASHINGTON 4 (Agerpres). — O subcomisie senatorială pentru pregătirea militară a Congresului S.U.A., care a făcut o călătorie în Vietnamul de sud, a dat publicității un raport în care se arată că „dezertările din rîndul trupelor saigoneze au crescut în 1966 cu peste 50 la sută în comparație cu 1964". Datele statistice arată că în anul trecut numărul celor dezertați a fost cu 116 000 mai mare decît în aceeași perioadă a anului 1964.

S. U. A. DEZMINT CĂ AR INTENȚIONA SĂ REDUCĂ DRASTIC TRUPELE DIN EUROPA OCCIDENTALĂ

WASHINGTON 4 (Agerpres). — Purtătorul de cuvînt al Departamentului de Stat al S.U.A. a dezmințit știrile publicate la Londra, potrivit cărora, Statele Unite intenționează să procedeze la o reducere drastică a forțelor americane staționate în Europa occidentală. Știrile publicate în presa londoneză menționau că guvernul de la Washington examinează posibilitatea să aducă în țară două treimi din cele șase divizii staționate în Germania occidentală.

N.A.S.A. va trimite în lună o navă-robot

CAPE KENEDY 4 (Agerpres). — Administrația națională pentru problemele aeronautici și cercetarea spațiului cosmic (N.A.S.A.) a anunțat că la 17 aprilie urmează să fie lansată în direcția Lunii o navă-robot care, după ce va aseleniza lin, va emite gradul de duritate al suprafeței lunare.

Corespondență din Londra de la Bob Leeson

Un factor ce nu poate fi ignorat

În ultimele zile, lupta pentru independență a atins în Aden o intensitate nemaicunoscută pînă în prezent. În cursul nopții de luni, forțele patriotice au lansat aproximativ 70 de atacuri — în majoritate cu grenade — împotriva trupelor engleze, trei locuitori ai Adenului au fost uciși, 12 răniți, iar 70 au fost arestați. Au fost răniți 11 militari britanici și polițiști arabi, iar un car blindat al trupelor de ocupație a fost scos din uz.

Tulburările au izbucnit luni dimineața — a treia zi în care Adenul era paralizat de greva generală — în momentul cînd sute de manifestanți s-au adunat în Piața Mare, scandînd inițialele Frontului de eliberare a Sudului ocupat al Yemenului — „FLOSY! FLOSY!". Marți dimineața au avut loc, pe străzile Adenului, noi demonstrații antibritanice. Au fost aprinse focuri și ridicate baricade. Alte incidente, soldate cu morți și răniți, au izbucnit — după cum a transmis agenția Reuter — la Dhala, la 145 kilometri de Aden, unde se află o mare tabără militară engleză.

Referindu-se la ciocnirile din cartierul Crater, generalul Charles Willoughby, comandantul forțelor de siguranță engleze din Aden, a declarat presei: „Dacă situația se va înrăutăți, voi fi obligat să ordon evacuarea populației civile". Într-un alt cartier, o mină a făcut explozie sub un camion militar, iar în „Micul Aden", la cîțiva kilometri de port, unde se află amplasată o mare rafinărie aparținînd societății „British Petroleum", trupele engleze au deschis focul asupra unei mulțimi ce protesta violent.

În acest timp, presa londoneză publică editoriale, relatări și fotografii ce înfățișează soldați britanici în plină acțiune, lovind și percheziționînd pe cei „suspecți" în atmosfera încordată a portului pustiu al Adenului, unde în trecut acostau deobicei 15 vase zilnic pentru a pompa petrolul. Familiile celor zece mii de militari britanici au primit ordinul să nu-și părăsească domiciliile, iar școlile afectate armatei au fost închise. „Trupele noastre sînt în primejdie" subliniază manșeta unui ziar de pe Fleet Street.

Ici-colo apare, în paginile presei, un licăr de realism. Comentînd vizita efectuată de cei trei membri ai misiunii O.N.U., spre a găsi o cale pașnică pentru a acorda Arabiei de Sud independența, ziarul Daily Mail subliniază că greva generală are menirea să demonstreze cu cine anume trebuie purtate orice negocieri privind acordarea independenței. Referindu-se la guvernul Arabiei de Sud — numit de autoritățile britanice — Daily Mail arată, în continuare, că „guvernul pe baze limitate, pe care intenționăm să-l lăsăm acolo, cu greu va putea supraviețui" (retragerii trupelor engleze — n. n.). În legătură cu amploarea grevei generale, Financial Times remarcă: „FLOSY nu poate fi ignorat". Greva generală continuă afectînd portul, aeroportul, școlile, băncile, stațiile de petrol, birourile autorităților, transportul.

Minoritatea feudală a peninsulei arabe caută prin tot felul de subterfugii să amîne data plecării trupelor britanice — care urmează să fie evacuate în toamna acestui an — pentru a putea trece, sub obladuirea acestora, la ofensivă generală împotriva forțelor patriotice, spre a le nimici, cum s-ar spune, „în timp util". Căci cîrmuitorii feudali își dau prea bine seama că, prin propriile lor puteri, nu se vor putea menține mai mult de cîteva zile.

În aceste condiții un mare număr de deputați laburiști cer guvernului să i se dea poporului din Aden posibilitatea să-și hotărască singur soarta, poziție implicînd renunțarea la angajamentele militare — nepopulare și costisitoare — „la est de Suez".

În această ordine de idei, se consideră drept o constatare acceptată în particular de către experții politicii engleze, faptul că exponenții partidelor care se bucură de sprijinul popular ar trebui să-i ia locul, după retragerea trupelor de ocupație, guvernului actual al Federației Arabiei de Sud. Orice încercare de a lăsa acolo un guvern fantoșă nu poate pricinui decît confuzie. Iar prelungirea ocupației britanice nu poate pricinui decît alte vărsări de sînge.

4 aprilie

La închiderea ediției

Proteste împotriva conferinței O. S. A.

MONTEVIDEO 4 (Agerpres). În fața ambasadei S.U.A. din Montevideo a avut loc marți o manifestație de protest împotriva conferinței șefilor de state ai țărilor membre ale O.S.A., care urmează să se deschidă la 12 aprilie în stațiunea balneară uruguayană Punta del Este. O manifestație asemănătoare s-a desfășurat și în fața ambasadei Braziliei. Poliția a intervenit pentru a împrăștia pe demonstranți, mai multe persoane fiind arestate.

Pe de altă parte, Convenția universitară din Uruguay, care grupează toate centrele studențești din această țară, a hotărît organizarea unei greve generale de protest în momentul sosirii în țară a președintelui S.U.A., Lyndon Johnson. Organizațiile studențești uruguayene au elaborat, de asemenea, un plan de manifestații și alte acțiuni împotriva proiectatei conferințe a șefilor de state din țările membre ale O.S.A.

BOLIVIA: Continuă ciocnirile armate

RIO DE JANEIRO 4 — Corespondentul Agerpres, V. Oros, transmite: Știri sosite din capitala Boliviei informează că în zonele Laguoillas și Valle Grande din provincia Santa Cruz continuă ciocnirile dintre detașamentele de partizani și corpul expediționar al guvernului, cuprinzînd unități de infanterie, artilerie și aviație. Numărul militarilor trimiși să înconjoare zona depășește o divizie și noi unități se află în drum spre Valle Grande. Se succed bombardamente de aviație ce fac numeroase victime în rîndul populației sătești. Se anunță oficial că poliția a arestat în ultimele zile sute de persoane cu vederi democratice, între care cunoscuți lideri sindicali. Totodată, a fost interzisă orice manifestație publică.

Frămîntări după formarea noului guvern grec

(Urmare din pag. 1)

a permis „crearea unui pretext pentru venirea dreptei la putere"

„To-Vima" și „Ta-Nea", răspunzînd acuzațiilor aduse Uniunii de Centru, subliniază că acest partid nu și-a putut permite luxul de a deveni prin prezența sa într-un guvern de coaliție cu „paravan pentru ducerea unei politici de dreapta". Centrul aduce drept argument în favoarea poziției sale faptul că s-ar fi aflat în imposibilitate de acțiune într-un asemenea guvern în care dreapta ar fi fost covîrșitoare.

Preluarea puterii politice de către guvernul Kenolopoulos, în care, după cum subliniază ziarele de centru „au intrat toate cadrele de bază ale extremei drepte din partidul E.R.E." face ca toate contradicțiile de ordin politic dintre Uniunea de centru, liberalii democrați și E.D.A. să fie împinse pe planul doi, iar aceste partide să se întîlnească, bineînțeles fără nici un fel de angajamente prealabile, pe o platformă comună de opoziție față de guvernul Kanelopoulos. Toate aceste partide și-au exprimat în diferite feluri dezaprobarea față de formula guvernamentală, cerînd totodată „schimbarea guvernului".

Drept soluție pentru destinderea actualei atmosfere interne încordate și normalizarea vieții politice, partidul Uniunii de centru, sprijinit de E.D.A., propune formarea unui guvern de serviciu, care să organizeze alegeri în termen de 45 de zile. În parlamentul grec de mulți ani nu s-a mai constituit o astfel de majoritate importantă anti-guvernamentală ca în prezent. Acestei majorități i se adaugă și cele două voturi ale partidului Uniunii democrate condusă de fostul premier Tsirimocos. În total, opoziția deține circa 190 de voturi din cele 300 ale înaltului for legislativ. Dar existența actualului cabinet de miniștri al dreptei nu va fi cu nimic atinsă de faptul că majoritatea parlamentului va vota împotriva învestiturii, întrucît, după cum a arătat premierul Kanelopoulos, „guvernul se află în posesia decretului regal de dizolvare a parlamentului" înainte însă de a face uz de el, se va prezenta în fața parlamentului, „nu pentru că dorim să prelungim situația existentă, ci pentru că știm că există partide și persoane care consideră că este necesară și chiar se impune schimbarea sistemului electoral actual".

Cu alte cuvinte, guvernul E.R.E. continuă să ia în considerare posibilitatea ca interesele partidelor liberal-democrat, E.D.A. și Uniunea de Centru, sau măcar ale unor deputați ai acestor partide, de a se adopta sistemul electoral al reprezentării proporționale simple, să determine acordarea unui vot de încredere actualei echipe guvernamentale. Un vot împotriva investiturii cabinetului Kanelopoulos ar însemna că noua lege electorală nu va mai fi adoptată, întrucît parlamentul va fi imediat dizolvat și astfel partidele mici vor fi frustate în alegeri ca urmare a sistemului proporțional întărit, aflat în prezent în vigoare. Cu toate acestea, cele trei partide par să considere actualmente ca fiind mai importantă boicotarea actualului guvern, decît adoptarea noii legi electorale, prin intermediul unei astfel de formații. Totodată, în cercurile opoziției se ia în considerare faptul că, acordînd investitura, guvernul n-ar mai fi obligat de constituție să organizeze alegeri în termen de 45 de zile, pe cînd respingerea investiturii, deși ar duce la dizolvarea parlamentului, ar asigura cel puțin tinerea alegerilor.

Comentînd declarația premierului, care arăta printre altele că nu este interesat în rezultatul votului din parlament, ziarul „To-Vima" consideră că aceasta trebuie interpretat ca o „desconsiderare a voinței parlamentului". Presa ateniană publică numeroase moțiuni ale Uniunii primăriilor și comunelor din bazinul Aticei, organizațiilor de tineret ale Uniunii de Centru, organizației tineretului democrat Lambrakis, a sute de organizații sindicale și de cetățeni, prin care se cere demisia guvernului Kanelopoulos.

La Atena și Salonic au avut loc două mitinguri de masă în sprijinul aceleeași revendicări, cel de la Atena fiind reprimat de poliție. Atmosfera se menține încordată. Guvernul însă a promis că va face totul pentru a se reveni la normal prin aplicarea cu strictețe a legilor și reprimarea celor care încalcă ordinele poliției.

4 aprilie.

În cîteva rînduri

● **LA 4 APRILIE**, Leonid Brejnev, Alexei Kosighin și Nikolai Podgornii au primit pe membrii delegațiilor străine participante la funeraliile ministrului apărării al U.R.S.S., Rodion Malinovski.

● **MARKO NIKEZICI**, secretar de stat pentru afacerile externe al R.S.F. Iugoslavia a sosit marți la Bruxelles într-o vizită oficială de patru zile în Belgia la invitația ministrului de externe belgian, Pierre Harmel.

● **ÎN VEDEREA ÎNCHEIERII UNUI NOU ACORD COMERCIAL** între Polonia și Austria, la Viena a sosit Frantiszek Modrzewski, ministru adjunct al comerțului exterior al R. P. Polone.

● **SECRETARUL GENERAL AL O.N.U.**, U Thant, a părăsit marți New Yorkul îndreptîndu-se spre Geneva unde va prezida conferința Comitetului O.N.U. pentru coordonarea activității organelor specializate ale Organizației Națiunilor Unite.

● **PARTIDUL COMUNIST DIN SUDAN ȘI VA RELUA ACTIVITATEA**, punînd în aplicare decizia tribunalelor, care l-au autorizat să activeze ca oricare alt partid politic din țară, a declarat un lider al P.C.

● **LA 2 APRILIE**, s-a deschis la Tel-Aviv, sub auspiciile Ligii de prietenie Izrael-România, expoziția „România în imagini". La festivitate au participat oameni de cultură și artă, reprezentanți ai partidelor politice, membri ai parlamentului, ziariști și un numeros public.

● **UN FABRICANT DE UMBRELE** din orașul elvețian Zürich a prezentat, recent, un nou model de umbrelă asimetrică, realizată

astfel pentru a proteja mai eficient întregul corp pe vreme de ploaie — așa cum se poate vedea și din fotografie.

Abonamentele se primesc la toate oficiile poștale, factorii poștali și difuzorii din întreprinderi și instituții. Tiparul Combinatul Poligrafic Casa Scinteii 40 340