Anul XXV
nr. – 7078

6 pagini
30 bani

Proletari din toate țările, uniți-vă!

România liberă

ORGANUL SFATURILOR POPULARE DIN REPUBLICA SOCIALISTĂ ROMÂNIA

Vineri
21 iulie
1967

Biblioteca Centrală Regională Hunedoara-Deva

În pagina a 3-a

TRIBUNA ECONOMICĂ

- Finalizarea studiilor nu înseamnă și încheierea lor
- Iarna car, vara sanie, dar nu pînă în anul 2000
- Pămîntul mai ascunde comori
- Pe marginea anchetei: Unde locuiesc constructorii

Un ultim efort și recolta va fi pusă integral la adăpost de intemperii. Imagine de pe tarlalele cooperativei agricole de producție din comuna Balta Doamnei, regiunea Ploiești.

Vizita în Olanda a președintelui Consiliului de Miniștri, Ion Gheorghe Maurer

HAGA 20. — Trimisul special Agerpres Mircea Moarcăș, transmite: În continuarea vizitei oficiale pe care o face în Olanda, președintele Consiliului de Miniștri al României, Ion Gheorghe Maurer, însoțit de Corneliu Mănescu, ministrul afacerilor externe, și de celelalte persoane oficiale române, a luat parte joi la un dejun oferit de ministrul de externe al Olandei, Joseph Luns, la reședința acestuia. Au participat primul ministru al Olandei, Piet de Jong, precum și funcționari superiori din Ministerul Afacerilor Externe al Olandei.

După-amiază, la Ministerul Afacerilor Externe al Olandei, a avut loc semnarea unor documente oficiale, la care au fost de față cei doi prim-miniștri, miniștrii de externe, precum și membrii celor două delegații participante la convorbiri. Corneliu Mănescu și Joseph Luns au semnat Acordul privind cooperarea economică, industrială și tehnică precum și un Acord veterinar între cele două țări. Totodată, a avut loc schimbarea instrumentelor de ratificare a Acordului cultural, semnat la București la 13 ianuarie 1967.

După semnarea documentelor, ministrul de externe olandez a declarat: Constat cu satisfacție că semnînd aceste acorduri, am pășit într-o nouă etapă a relațiilor dintre țările noastre. Îmi exprim bucuria că am putut semna aceste documente cu prilejul vizitei în Olanda a premierului Maurer. Sînt convins — a încheiat el — că prezența la Haga a înalților oaspeți români va da acestor documente o și mai mare importanță.

Ministrul de externe român și-a exprimat, la rîndul său, satisfacția pentru faptul că semnarea documentelor s-a făcut în timpul vizitei președintelui Consiliului de Miniștri al României. Aceste acorduri — a subliniat el — exprimă stadiul pozitiv de dezvoltare a relațiilor noastre și reprezintă totodată instrumentul menit să asigure cadrul propice pentru continua lor îmbunătățire. Ne exprimăm convingerea că aceasta este atît în interesul României cît și al Olandei, că și în felul acesta aducem contribuția noastră modestă la cauza însănătoșirii atmosferei din Europa, la stabilirea unor relații normale de cooperare între țările continentului.

La Ministerul Afacerilor Externe au continuat apoi convorbirile dintre președintele Consiliului de Miniștri al României, Ion Gheorghe Maurer, și primul ministru al Olandei, Piet de Jong, la care au asistat miniștrii de externe și delegațiile română și olandeză. La ora 18.00 convorbirile româno-olandeze au luat sfîrșit. În încheierea lor a avut loc o conferință de presă. Președintele Consiliului de Miniștri al României, Ion Gheorghe Maurer, a răspuns întrebărilor puse de ziariștii prezenți în mare număr.

Seara, președintele Consiliului de Miniștri al Republicii Socialiste România a oferit în saloanele hotelului Wittebrug din Haga un dineu în onoarea primului ministru al Olandei. Au luat parte Joseph Luns, ministrul afacerilor externe al Olandei, L. de Block, ministrul afacerilor economice, W. den Toom, ministrul apărării, G. Nederhorst, prim-vicepreședinte al celei de-a doua Camere a Statelor Generale, D. Delprat, vicepreședinte al Primei Camere a Statelor Generale, general-locotenent van der Veen, adjunct al președintelui Comitetului șefilor de stat-major, baronul E. van Boetzeler, secretar general al M.A.E., J. Graham, ambasadorul Liberiei, decanul corpului diplomatic, Bustamante y Rivero, președintele Curții Internaționale de Justiție de la Haga, alte personalități marcante ale vieții publice din capitala Olandei.

Au participat Corneliu Mănescu, Angelo Miculescu, ambasadorul George Elian, și alte persoane oficiale române.

În timpul dineului, care s-a desfășurat într-o atmosferă de caldă cordialitate, președintele Consiliului de Miniștri al României, Ion Gheorghe Maurer, și primul ministru al Olandei, Piet de Jong, au rostit toasturi. **(Textul toasturilor rostite, în pag. a 5-a).**

AUDIENȚE, DA, REZOLVĂRI, BA

Cu unele excepții, se poate considera că la sfaturile populare, orele de audiență sînt respectate, solicitanții sînt primiți și ascultați cu grijă. Respectarea acestor coordonate ale audiențelor nu rezolvă însă pe deplin problemele. Cum se rezolvă problemele ridicate de cetățeni în forme concrete de lucru, dezbărate de orice manifestare de formalism?

O confruntare directă

Acum cîteva zile, la vicepreședintele comitetului executiv al sfatului popular orășenesc Arad, tov. **Petre Cristea**, a venit în audiență cetățeanul Lazăr Bombonel. Cetățeanul l-a întrebat dacă apreciază că s-a procedat corect, în rezolvarea cazului său. De fapt, omul fusese pus pe drumuri din pricina muncii birocratice, lipsită de răspundere în acest caz a S.G.L. Eliberînd un bon pe care apoi l-a anulat, S.G.L. a purtat săptămîni în șir discuții cu Lazăr B. pentru ca, pînă la urmă, să-i dea dreptate, așa cum era just, tot lui. Pentru cît timp a pierdut însă, bătînd pe la diferite uși, solicitînd primiri în audiență la diferite persoane, cine-l despăgubește? Întrebarea adresată direct, atunci, în ziua de audiență, l-a pus în încurcătură pe vicepreședintele Petre Cristea. Dar l-a făcut, totodată, să reflecteze mai profund asupra comportării față de cetățeni, a tuturor lucrătorilor din sfaturile populare.

Confruntarea aceasta merită să pună pe gînduri și pe alții care, în atitudinea lor în general atentă față de fiecare om ce vine în audiență, lasă să se strecoare goluri nedorite. Din păcate acestea sînt mai greu de sesizat la prima vedere — mai ales cînd toate formalitățile de rigoare sînt respectate.

S-ar putea spune bunăoară, că **Viorica Stoleru**, salariată a Trustului regional de construcții din Iași, nu și-a exercitat dreptul de audiență? Desigur că nu. Pentru o problemă de concediu, ea a fost primită în audiență și la directorul trustului regional și la comitetul executiv al sfatului popular regional. Numai că fiecare, convins că și-a făcut datoria primind-o și ascultîndu-i păsul, a trimis-o la celălalt. Și astfel Viorica Stoleru a făcut cîteva plimbări și cîteva anticamere pînă ce a căpătat răspunsul îndreptățit. Audiențele au avut loc, cetățeanul a fost ascultat, dar problema nu s-a rezolvat decît cu dificultăți și amînări.

Din registrul de audiențe al comitetului executiv al sfatului popular orășenesc Baia Mare reiese, printre altele, că **Vasile Mareș** a propus să se construiască, cu sprijinul cetățenilor, trotuare pe strada Mihail Sadoveanu, unde locuiș-

(Continuare în pag. a 2-a)

În regiunea Banat

Combinele folosite la întreaga capacitate!

Recoltarea în regiunea Banat este în toi. Cu excepția raioanelor de deal — Bozovici și Orșova — în majoritatea unităților secerișul se efectuează pe un front larg. La Vinga și Ortișoara din raionul Arad, cooperatorii și mecanizatorii, împletindu-și eforturile, folosesc din plin fiecare oră prielnică, înlătură rapid defecțiunile ce se ivesc la unele combine, transportă fără răgaz producția spre magazii. Alții însă se plasează la antipod. La S.M.T. Pecica, de exemplu, peste 20 de combine au stat, cîteva zile, la umbră. În cooperativa „Steagul roșu", din aceeași localitate, o parte din combine, datorită defecțiunilor n-au realizat decît 50 pînă la 70 la sută din norma zilnică de lucru.

Situații asemănătoare pot fi întîlnite și în alte stațiuni de mașini și tractoare cum sînt cele din Oravița Lugoj și Freidorf. Iată de ce viteza de lucru planificată pe regiune n-a fost realizată, de ce Banatul se situează în urma altor regiuni cu condiții similare. Cel mai slab stau raioanele Reșița și Oravița.

Marele lucru mărunt...

● Odată create valorile nu trebuie oare și întreținute? ● Cîteva neplăcute surprize la Bacău, la Buzău și-n alte părți

Ați auzit de expresia „a vărsa găleata cu lapte". Banala întîmplare, petrecută cîndva în ograda vreunui sătean, și-a depășit cu mult granița faptică și înțelepciunea populară i-a dăruit, în timp, înțelesul laborioasei migale aiurea zădărnicită de un singur gest. Expresia, ca și practica, de altfel, și-a găsit uneori aplicare chiar și în viața cotidină modernă. Așa se face că descoperim pe ici pe colo cîte un „te-miri-ce" care umbrește niște străduanii demne de toată lauda...

La Bacău — în Bacăul zilelor noastre, scuturat de colbul tîrgurilor de odinioară — se află, în frumosul centru cu blocuri înalte și magazine moderne, un salon de coafură. Înainte să ajungi la el, vitrinele aerate ale noii clădiri, care găzduiește agenția O.N.T., te invită în termeni aleși spre litoral, spre hotelurile confortabile construite în creerul munților, spre colțurile depărtate în spațiu și pe care liniile aeriene le fac apropiate în timp. „Confortul, civilizația..." conchizi satisfăcut, făcînd colțul străzii. Și dai de salonul de coafură unde, de la intrare, o plăcuță anunță: „On coupe les cheveux". „Turism, străini, avem vizitatori mulți" — reflectezi, cu legitimă mîndrie. Și, fără să vrei, privirea îți cade și pe vitrinele de-alături, sub ale căror geamuri sînt prezentate, în imagini, realizările regiunii. Sau cel puțin, așa presupui — pentru că fotografiile nu se pot vedea bine și textele explicative care le însoțesc nu se pot citi din pricina... Din pricina prafului și a noroiului care zac nestînjenite pe sticlă! Cineva a înscris deasupra sfatul „folosiți apa", altul a caligrafiat „ștergeți praful", al treilea a scris „spălați geamurile" — dar și aceste reflecții au început să fie invadate de praf. Greu de spus ce impresie penibilă, de indolență și lasă-mă să te las, poate crea un asemenea amănunt! Ani și ani de zile, edilii orașului au muncit pentru metamorfozarea urbei, s-au aplecat asupra planșetelor, au consultat publicațiile de arhitectură modernă, au ridicat pe terenuri goale coloși din beton și sticlă, au croit bulevarde largi și au plantat crini imperiali — pentru ca un mărunțiș, un te-miri-ce să umbrească uneori, o parte din aceste străduanii depuse în timp!

Intri la café-barul de vis-a-vis: local frumos, amenajat cu gust, cu o ambianță foarte plăcută, cu băuturi străine și „expreso" de ca-

PIA RĂDULESCU

(Continuare în pag. a 2-a)

Crono-fagia

Lucrurile merg mult mai bine. Întîrzierile și absențele au scăzut considerabil. Am cîștigat mii de ore de muncă productivă...

Cuvintele aparțin directorului unei fabrici ieșene și se referă la eficiența măsurilor luate pentru organizarea mai bună a timpului de lucru.

— Numai că — a adăugat interlocutorul nostru — punctualitatea are și alte fațete care nu pot fi, toate, rezolvate numai pe cale organizatorică. Ați calculat vreodată, măcar aproximativ, cît timp v-a fost furat din orele de muncă și din cele libere de către unii oameni certați cu punctualitatea? V-aș ruga să-mi spuneți, cu mîna pe conștiință: cîte ședințe, consfătuiri, conferințe la care ați participat au început fix la ora anunțată? De cîte ori atunci cînd ați fost chemat pentru o oră precisă la cutare tovarăș din minister sau de la sfat, ați putut sta imediat de vorbă cu cel ce vă solicitase pre-

DE LA LUME ADUNATE...

zența? Ei bine, cumulate, toate aceste sferturi sau jumătăți de oră ajung să reprezinte cantități de timp impresionabile. E timp irosit...

Mi-a fost greu să nu-i dau dreptate. Realitatea este că se vorbește prea mult despre „sfertul de oră academic" și prea puțin despre respectul față de timpul altuia. Nonșalanța de tip boem sau patriarhal, considerată de unii de domeniul tradiției la noi, aureolată cu pretinse virtuți de înțelepciune, nu are ce căuta în condițiile vieții contemporane în care vechea zicală englezească „timpul înseamnă bani" capătă mereu noi valențe. Spre deosebire de alte valori a căror pierdere este recuperabilă, timpul irosit este ireversibil. Or, tocmai cu acest neprețuit bun se dovedesc unii oameni atît de risipitori. Și dacă ar fi vorba doar de timpul lor, încă ar merge. Dar de cele mai multe ori risipa timpului propriu echivalează cu un furt din timpul altuia. Chiar dacă nu e pedepsit de nici un cod penal, acest gen de furt are profunde și negative înrîuriri de ordin social și economic. Drept care se cuvine combătut prin toate mijloacele, de la cele organizatorice și pînă la oprobriul opiniei publice. Și în acest domeniu, al punctualității, avem de făcut eforturi pentru a ajunge pe alții din urmă. Și merită să le facem.

PAUL MARIAN

ACTUALITATEA INTERNAȚIONALĂ

LONDRA: Manifestul stîngii laburiste

Un grup de 70 de deputați și un lord, toți laburiști, reprezentînd aripa de stînga a partidului, au publicat miercuri un manifest care critică sever politica guvernului Wilson.

Acest document destinat să marcheze împlinirea unui an (20 iulie 1966) de la aplicarea politicii de austeritate, acuză guvernul că nu a dus „o politică convingătoare pentru a scoate economia britanică din stagnare... Acțiunile deflaționiste practicate în mod deliberat de către guvern, arată manifestul, compromit programul economic și social, ce se întemeia pe ipoteza unei creșteri economice foarte rapide sub regimul laburist". Precum se știe, efectele politicii de austeritate, resimțite îndeosebi de salariați, au fost, printre altele, scăderea producției într-o serie de ramuri, restrîngerea investițiilor în interior, un deficit de 300 milioane de lire al balanței de plăți. Șomajul a crescut în mod îngrijorător, ajungînd la aproximativ 600 000 de oameni.

După cum menționează agenția France Presse, semnatarii manifestului preconizează aplicarea unui program în patru puncte: naționalizarea capitalurilor britanice din străinătate, restrîngerea exportului de capital, impunerea unui control selectiv asupra importurilor, reducerea cheltuielilor militare.

Este interesant de menționat și faptul că, discutînd problema devalorizării lirei sterline, manifestul precizează: „experiența ultimilor trei ani a arătat că acceptarea rigidă a nivelului actual de schimb al lirei este incompatibilă cu tezele economice ale laburiștilor".

Publicarea acestui manifest ieri dimineață a făcut să reizbucnească polemica în jurul unei eventuale devalorizări a lirei. Pe de altă parte manifestul a venit pe neașteptate, într-un moment cînd circulă zvonuri insistente despre un dezacord în sînul guvernului, între miniștrii favorabili reducerii masive a cheltuielilor sociale și cei care se opun acestor măsuri.

Dezaprobarea politicii economice a guvernului prin acest manifest reprezintă un nou pas al stîngii laburiste în încercarea de a promova punctul său de vedere.

AMERICA LATINĂ: Reuniune consacrată comerțului internațional, fără participarea S. U. A.

RIO DE JANEIRO 20 (Agerpres). — Guvernele țărilor latino-americane au hotărît să țină o reuniune consacrată comerțului internațional, fără participarea Statelor Unite. La Rio de Janeiro se consideră că această hotărîre exprimă nemulțumirea țărilor din această regiune față de opoziția S.U.A. la propunerile făcute în legătură cu intensificarea comerțului mutual.

Divergențele în relațiile economice interamericane s-au intensificat mai ales după eșecul recentei conferințe din orașul chilian Vina del Mar cu participarea S.U.A. și țărilor Americii Latine. În cercurile observatorilor se subliniază că aceste divergențe se datoresc faptului că S.U.A. au refuzat o cerere a țărilor latino-americane de folosire liberă a creditelor acordate în cadrul programului „Alianța pentru progres".

UNA PE ZI

DE MATTY

— Nu te mira, dragă! Popeștii de deasupra vor să ne arate că au găsit „Pepsi-Cola"!

Noi unități industriale în construcție

PLOIEȘTI. — La vest de Ploiești a început construcția uneia dintre cele mai mari și moderne fabrici din țară pentru prelucrarea laptelui. În anul 1969, cînd se prevede ca fabrica să producă cu întreaga capacitate, ea va prelucra 100 000 litri de lapte în 24 de ore. (Agerpres).

TÎRGU MUREȘ. La Sindominic, regiunea Mureș-Autonomă Maghiară, a început construcția unei fabrici de spirt, cu o capacitate de 450 vagoane pe an. Ea va utiliza ca materii prime, în principal cartofi, precum și o parte din borhotul rezultat de la fabrica de amilemn din apropiere.

Utilajele și instalațiile necesare au fost concepute și executate în țară. Unitatea va intra în funcțiune în a doua parte a anului viitor. (Agerpres).

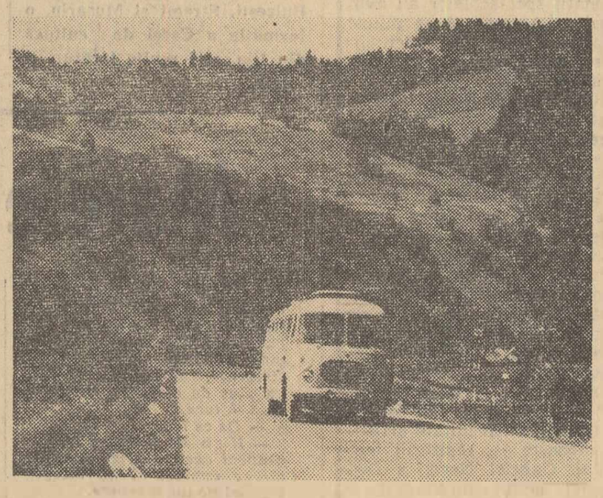

Rapidul auto

● Curse directe între mari centre urbane și stațiuni balneare sau turistice ● În autobuze — răcoritoare, gustări de la gheață

Se spune: Trenul rapid x, y, z și oricine știe că voiajînd cu rapidul va călători mai repede, va cîștiga timp. Formula — abandonată o vreme (nu știm din ce considerente) — a fost, din motive lesne de înțeles, reluată. Faptul, dincolo de caracterul său utilitar imediat, nu constituie o noutate. Nou este că formula „rapidului" își găsește aplicare și într-un alt domeniu al transportului de călători: *cel auto*. Din acest an avem nu numai trenuri rapide ci și AUTOBUZE RAPIDE.

Cursele cu autobuzele rapide au la bază același principiu ca și trenurile rapide: nu opresc în toate stațiile de pe traseu. Circulă — DIRECT — între două centre urbane de mare însemnătate, ca de pildă Brașov—Galați, Cluj—Baia Mare, Tg. Mureș—Făgăraș, Galați—Constanța etc., sau leagă, tot direct și rapid, mari orașe cu mari stațiuni balneare cu centre turistice. Iată cîteva din aceste itinerare: Cluj—Govora-băi, Galați—Slănic-băi, București—, Amara, Iași—Mînăstirea-Agapia, Cîmpeni—Sibiu, Cluj—Sîngeorz-băi, București—Cheia, Ploiești—Amara etc. În total în acest an au fost stabilite 12 trasee cu autobuze rapide. La Direcția generală a transporturilor auto din Ministerul Transporturilor Auto, Navale și Aeriene se apreciază că în viitor — cu deosebire în sezonul estival — numărul lor va fi sporit.

Rezultatele economice înregistrate, solicitările venite din partea călătorilor sînt concludente. În unele zile, pe anumite itinerare, numărul autobuzelor rapide trebuie să fie dublat sau triplat. Pentru ca viitoarele trasee directe să oglin-

ELISABETA PETREANU

(Continuare în pag. a 5-a)

RECENZIE

Creşterea limbii româneşti *)

Alexandru Mitru

Ce poate să exprime mai bine şi mai adînc sufletul unui popor decît limba pe care o vorbeşte, în care îşi mărturisește simțămintele şi îşi concretizează cugetările?

Poporul nostru, creînd cuvinte de o armonie şi o sensibilitate unică, dacă stăm să ne gîndim, bunăoară, numai la *dor*, *doină* şi atîtea altele, capabile să fie îmbinate în versuri cu putere aproape incantatorie, cum sînt acelea din perla poeziei populare românești *Miorița: Pe-un picior de plai,/ Pe-o gură de rai*... a dat dovadă de o inventivitate, o fantezie şi un simț estetic excepțional.

De aici a izvorît şi grija pentru cultivarea limbii, sporită în veac şi lăsată necontenit ca moștenire urmaşilor. Ar fi destul, credem, să amintim atît de cunoscutul „testament" al lui Ienăchiță Văcărescu: *Las vouă moștenire / Creșterea limbii românești / Şi-a patriei cinstire*, care nu se adresează, cum lesne se poate înțelege, de fapt, numai urmaşilor direcți din familia poetului, ci, pe un plan general, simbolic, reflectînd o arzătoare năzuință a întregului popor, oricărui minuitor, în scris bineînțeles artistic, al limbii române. Datorită acestui efort colectiv, limba noastră — aşa cum arată şi profesorul universitar Henri Jacquier, unul din destul de numeroşii învățați străini care s-au preocupat de problemele limbii noastre literare, în articolul său „Lauda limbii române" — a căpătat „o savoare populară fără pereche".

Iată de ce considerăm că recenta lucrare a profesorului Gh. Bulgăr, fost colaborator apropiat al acelui inegalabil om de știință, dublat de un artist, care a fost Tudor Vianu, închinată problemelor limbii noastre literare, rod al unei munci îndelungate, migăloase şi stăruitoare, umple un mare gol, resimțit îndeosebi în activitatea de cercetare a tineretului studios, dar şi de cititorul obişnuit, dornic de a cunoaşte, într-o formă unitară şi accesibilă asemenea aspecte esențiale ale culturii noastre.

Organizîndu-şi cu judiciozitate materialul, autorul — ale cărui „constante şi continui preocupări", cum notează, în excelenta sa prefață: „O carte de înalte delectări şi de mult folos", academicianul Perpessicius, „l-au pus în contact nu numai cu fîntînile miraculoase ale literaturii noastre, cite se-nşiră de-a lungul a patru veacuri, între dibuirile din greu potrivite ale epilogurilor coresiene pînă la savantele şi inspiratele „cuvinte potrivite" ale lui Tudor Arghezi, dar şi cu multele şi variatele probleme, pe care evoluția limbii literare, dimpreună cu toate chestiunile anexe, ortografie, sintaxă, dicționare etc, le-a impus meditației scriitorilor noştri" — ne-a dat „o antologie de texte reprezentative, care să îmbrățişeze totalitatea acestor varii aspecte".

Studiul introductiv, constituind un ghid valoros al cărții, se axează teoretic pe două idei fundamentale. Una ar fi aceea că limba noastră literară îşi are izvorul în operele cărturarilor din secolele anterioare, între care cronicarii şi traducătorii aşa-numiteloc „cărți populare" ocupă un loc de frunte. Cea de-a doua se referă mai mult la căile de dezvoltare ale limbii literare române, autorul subliniind importanța principiilor stabilite prin creațiile scriitorilor celor mai reprezentativi, care s-au impus după momentul decisiv şi crucial al „Daciei literare". Despre aceştia, profesorul Gh. Bulgăr notează: „Preocuparea lor esențială de a scrie simplu, clar, mereu nou ca stil, prelucrînd cu multă finețe vocabularul vechi şi adăugîndu-i termeni şi construcții noi, necesare exprimării nuanțelor subtile ale ideii, a înnobilat limba veche şi i-a dat un aspect de noutate, atît în vocabular, cît mai ales în inovațiile stilistice. Sistemul metaforic extrem de divers, îndrăzneț, de o mare plasticitate, a demonstrat valorile expresive inepuizabile ale limbii noastre literare, aşa cum s-au cristalizat în opera scriitorilor amintiți".

*) GH. BULGĂR: „Problemele limbii literare în concepția scriitorilor români".

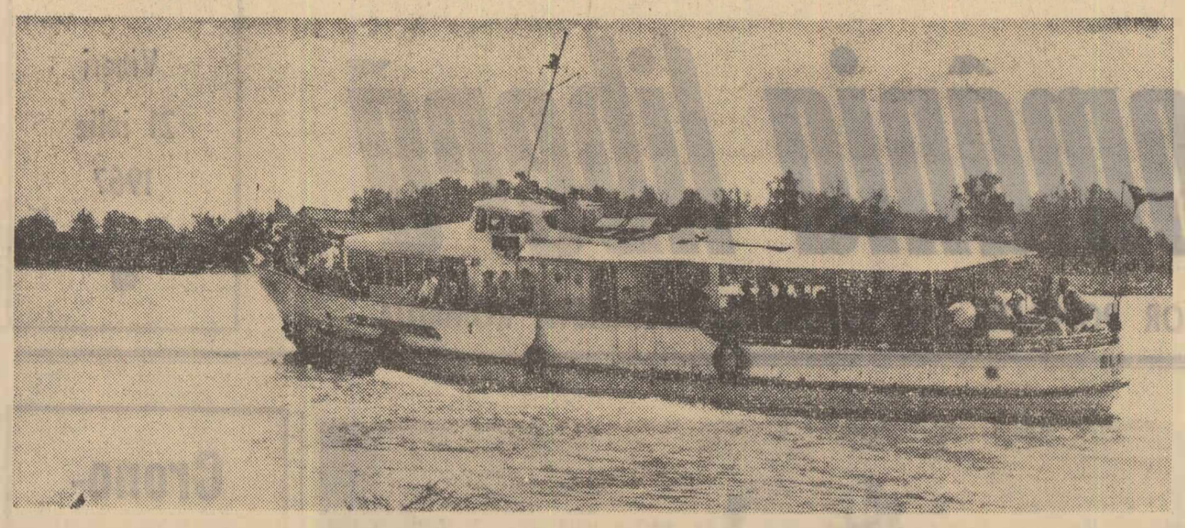

Anotimpul vacanței ne invită iarăşi la drumeție către priveliştile pitoreşti ale țării. Încotro ne îndreptăm? Fotografia noastră vă propune un voiaj pe căile de apă ale Deltei, cu destinația: Sulina.

Foto: NICU VASILE

Trasee turistice maramureşene

Prin frumusețea şi ineditul său, prin trecutul istoric viu în tradiții, în minunata artă populară, în locuri şi monumente, prin ritmul innoitor al vieții contemporane, Maramureşul este unul dintre cele mai încîntătoare colțuri ale patriei. Pămînt strămoşesc al dacilor liberi şi leagăn al voivozilor descălecători ai Maramureşului, aceste meleaguri oferă turiştilor largi posibilități de cunoaştere a tradițiilor, obiceiurilor şi vieții noi a talentatului şi harnicului nostru popor. Mai mult ca oricînd, anul acesta, cele mai pitoreşti locuri şi cele mai caracteristice tradiții şi obiceiuri au fost valorificate în scopul creării unor puncte turistice de o mare originalitate. Aşa de pildă, încă de la contactul cu oraşul de sub dealul florilor — Baia Mare — vizitatorii au posibilitatea să facă cunoştință cu cîteva din obiceiurile şi tradițiile maramureşene.

RESTAURANTUL IGNIŞ din centrul vechi al oraşului, este realizat în stilul arhitecturii şi artei populare caracteristice ornamentației de interior întîlnită în casele țărăneşti din Maramureş. Pereții sînt din bîrne de stejar, împodobiți cu ştergare şi cergi, cu ulcele şi blide din ceramică de Vama; candelabrele confecționate din lemn, sub formă de roată de car stilizată, dau o notă sporită de originalitate acestui local.

HANUL POPULAR „SIMBRA OILOR" de pe Dealul Huta din Țara Oaşului e realizat la fel, în stilul arhitecturii populare, cu interior specific caselor din Țara Oaşului. Sus în munții Gutîi, situat pe şoseaua Baia Mare — Sighetul Marmației, într-o frumoasă poiană lîngă rîuri iuți în care păstrăvii stau la îndemîna pescarilor amatori, hanul oşenesc constituie un original şi reconfortant loc de popas. Restaurantul, campingurile şi toate celelalte amenajări oferă condiții din cele mai bune de deservire.

COLIBA PESCARILOR a fost amenajată pe Someş, nu departe de Satu Mare. Aci, pe o insulă au fost construite din stuf cîteva colibe care creează o adevărată privelişte şi atmosferă de pescuit. La acestea se va mai adăuga în curînd un alt punct turistic situat în Țara Chioarului. Am amintit doar cîteva din cele mai deosebite puncte turistice amenajate în mod special anul acesta ca o surpriză pentru cei care vor poposi pe aceste frumoase meleaguri.

Organizatorilor traseelor turistice maramureşene li se poate imputa totuşi nesocotirea publicității ce trebuia făcută acestor localuri. Nici măcar agenția O.N.T. din Baia Mare, care avea datoria să editeze pînă acum cîteva pliante, un ghid precum şi alte materiale de prezentare a frumuseților şi valorilor regiunii Maramureş, nu s-a prea interesat. Cîteva pliante, tîrziu concepute, abia se află sub tipar. Bine ar fi dacă ele ar apărea pe piață înainte de terminarea sezonului turistic.

V. CHIURTU

AUDIENŢE, DA, REZOLVĂRI, BA

(Urmare din pag. 1)

te. Omul a fost ascultat, s-a trecut şi în registrul de evidență această propunere, dar nimeni nu ştie nici ce răspuns i s-a dat, nici în ce măsură se urmăreşte realizarea ei. Aceeaşi atitudine formală, de astă dată față de propunerea unui cetățean!

Nu putem afirma, desigur, că astfel de manifestări caracterizează munca sfaturilor populare în ce priveşte atitudinea lor față de cetățeni şi problemele pe care aceştia le sesizează în audiențe. Caracteristice sînt dimpotrivă, solicitudinea şi grija pentru fiecare sesizare, fiecare propunere, pentru rezolvarea lor cît mai rapidă. Ca în cazul cetățenei **Viorica Taleoş**, din comuna Ineu, de pildă. Tov. **Basarab Dumitrescu**, vicepreşedinte al Sfatului Popular raional Oradea, la care a venit în audiență, i-a rezolvat plîngerea pe loc. În prezența ei, vicepreşedintele a luat legătura telefonică cu sfatul popular comunal Ineu, care aplicase greşit o poprire pe salariul soțului Viorică Taleoş şi a pus lucrurile la punct.

Să-şi bată capul şi alții!

Nu-i mai puțin adevărat însă că la sfaturile populare, ajung uneori oameni care-şi pierd şi timpul lor degeaba, şi-i fac şi pe ceilalți să-l piardă. De obicei, acest lucru se întîmplă din pricină că la sfatul popular, în competența căruia cade rezolvarea unei probleme, există nepăsare şi lipsă de răspundere şi oamenii sînt trimişi să bată drumurile la organul ierarhic superior.

N-a vrut secretarul comitetului executiv al sfatului popular comunal Mediesul Aurit să-şi ia răspunderea eliberării unei adeverințe de stare materială cetățeanului **G. Cuciulan?** Acest refuz l-a obligat pe G. Cuciulan să facă cale de 40 kilometri pentru a fi primit în audiență la comitetul executiv al sfatului popular regional. N-a vrut nimeni din comitetul executiv al sfatului popular orăşenesc Topliță să se ocupe de solicitarea **Emiliei Bokor** care dorea să-şi construiască o magazie pentru lemne? Ea a trebuit să vină la o altă audiență, de data aceasta, la preşedintele comitetului executiv al sfatului popular raional. Dar rezolvarea nu putea veni decît de la sfatul popular comunal, în primul caz şi orăşenesc, în cel de-al doilea. Audiențele la regiune şi raion n-au determinat decît reveniri la comună şi oraş, astfel ca solicitanții să se poată duce din nou acolo pentru a căpăta răspunsurile potrivite. Cît timp pierdut, cîte discuții telefonice sau adrese scrise pentru probleme atît de simple!

— „Dacă o seamă de întreprinderi şi instituții care cunosc foarte bine normele de repartizare a spațiului locativ le-ar face cunoscute salariaților lor, n-ar mai fi nevoie ca mulți dintre aceştia să aştepte să fie primiți în audiență", spunea tov. ing. **Dionisie Pînzaru**, vicepreşedinte al comitetului executiv al sfatului popular orăşenesc Suceava. Pe bună dreptate. Numai că unii conducători de întreprinderi şi instituții preferă să-i trimită pe oameni la sfatul popular. Deşi ştiu că acolo nu pot căpăta decît acelaşi răspuns.

Sînt şi acestea manifestări de formalism de pe urma cărora unii sînt obligați să suplinească lipsa de respect şi răspundere a altora față de cetățean. Rezultatele se soldează cu pierdere de timp, cu drumuri şi discuții inutile.

★ ★

Din aceste cîteva exemple — care sînt departe să epuizeze cazurile negative în această direcție — reiese că audiența nu este şi nu poate fi o îndatorire formală. Ea nu se poate reduce la obligativitatea de a respecta ziua şi ora fixată sau de a înscrie numele, prenumele şi problema pe care o sesizează un cetățean, în registrul de evidență.

Atitudinea față de audiență trebuie, desigur, apreciată şi după aceste aspecte. Dar principalul criteriu rămîne seriozitatea cu care fiecare sesizare sau propunere făcută este urmărită şi rezolvată cu maximă urgență, înțelegerea cu care este ascultat şi ajutat cetățeanul. Cu alte cuvinte, aprecierea trebuie făcută în principal după EFICACITATEA rezolvării unei sesizări, fie că ea este o chestiune personală, fie că priveşte activitatea dintr-unul sau mai multe sectoare de muncă. Cu atît mai mult, cu cît audiența nu este numai o formă de cunoaştere a nevoilor oamenilor muncii, de strîngere a legăturii cu masele, dar şi un ajutor direct în activitatea zilnică a sfaturilor populare.

Anchetă realizată de LUCIA MANOLESCU
cu sprijinul corespondenților regionali

Invitație la... „Tîrgul de fete"

DEVA (coresp. R.L.). Printre frumoasele tradiții ale poporului nostru se numără şi bătrînul tîrg de pe muntele Găina. Cunoscută pe vremuri sub numele de Tîrgul de fete, tradiționala sărbătoare s-a păstrat asimilîndu-şi în decursul timpului elemente noi, devenind în zilele noastre o frumoasă şi amplă manifestare folclorică, unde se îmbină armonios frumusețile naturale cu dansul şi cîntecul, cu posibilități de distracție şi recreere.

Anul acesta întîlnirea a fost programată duminică 23 iulie. Se fac ultimele pregătiri pentru primirea oaspeților, sus pe munte. Din regiunea Hunedoara şi-au anunțat participarea dansatorii din Bulzeşti, Stremt şi Musariu, o formație a Casei de cultură din Ilia, mai multe tarafuri şi altele.

PUNCTE DE VEDERE

Teatrul din Piatra Neamţ şi îndatoririle faţă de publicul său

În stagiunea ce se încheie la Piatra Neamț, la sfîrşitul acestei luni, patru din cele cinci premiere au fost piese din dramaturgia românească. Afişele teatrului înscriu numele lui Negruzzi, Kogălniceanu, Caragiale (într-o reprezentație coupé), Haşdeu şi a doi dramaturgi contemporani, Alecu Popovici şi Nelu Ionescu, alături dramatizarea lui Jean de Beer după „Tristan şi Isolda". Desigur că toate aceste opțiuni au determinat diversitatea stilistică în măsură să evite rutina profesională şi să stimuleze experimentul, munca de laborator, realizată deseori cu succes în spectacolele teatrului pietrean.

Activitatea teatrului „Tineretului" din Piatra Neamț a suscitat discuții pe marginea unor spectacole, beneficiind de aprecierile pozitive ale criticii (aceiaşi critici care elogiază experimentele, evită să scrie despre reprezentațiile mediocre; de ce?), dar niciodată încă această activitate nu a fost analizată în contextul vieții teatrale din regiunea în care, normal teatrul trebuie să-şi desfăşoare activitatea. Un sondaj de opinie publică în oraşul de reşedință ne determină să afirmăm că teatrul este încă debitor față de publicul său. Au fost săptămîni întregi cînd teatrul nu a prezentat nici un spectacol la sediu. Faptul că protagoniştii unor spectacole au fost angajați din afară, a determinat ca premierele să fie jucate într-un număr redus sau să nu poată fi reluate în următoarea stagiune. Spectatorii din regiunea Bacău au citit în presă despre succesul obținut cu piesa „Nu sînt turnul Eiffel" de Ecaterina Oproiu — spectacol premiat de Comitetul de Stat pentru Cultură şi Artă, dar prea puțini l-au putut aplauda, deoarece protagoniştii erau... bucureşteni şi astfel banii investiți cu montarea au satisfăcut juriul şi poate pe spectatorii bucureşteni, dar nu şi publicul obişnuit al teatrului care a fost lipsit de bucuria succesului pietrean.

De asemenea, puțini copii din regiunea Bacău s-au putut bucura de succesul dobîndit la Nürrenberg cu „Afară-i vopsit gardu' înăuntru-i leopardu" de Alecu Popovici. Un critic de la revista „Teatru" aprecia că „Teatrul Tineretului" din Piatra Neamț este „...laborator de creație, şcoală a artei, şcoală a spectacolului şi spectatorului". Nu contestăm munca de laborator desfăşurată de teatrul pietrean, dar în ceea ce priveşte relațiile permanente cu spectatorii din oraş şi regiune, teatrul a întreprins foarte puțin. Iar un program de inițiere a spectatorului prin acțiuni complexe şi de durată, aşa încît „munca de laborator" a teatrului să-l preocupe nu numai pe criticul inițiat, dar şi pe spectatorul obişnuit, ar fi de cel puțin tot atîta utilitate.

În actuala stagiune, ritmul premierelor a fost destul de defectuos — însăşi premiera cu „Răzvan şi Vidra", de la sfîrşitul lunii iulie (cu puțin înainte de închiderea stagiunii, deşi restantă încă de anul trecut) este o dovadă — aşa încît abonații spectacolelor au avut toată dreptatea să se plîngă împotriva lipsei de punctualitate a conducerii teatrului pietrean.

Un alt aspect a fost instabilitatea repertoriului, precum şi nerealizarea integrală a acestuia — din programul propus inițial nu s-au realizat piesele „Ziariştii" şi „Bravul soldat Svejk" — situație care influențează nefavorabil relația public-teatru, factor esențial, deseori ignorat în cazul de față. Rămînerea în urmă este generată de o anumită risipă de forțe şi de timp. Astfel, în perioada în care un regizor colaborator ca Dinu Cernescu a lucrat paralel „Tristan şi Isolda" şi „Neîncredere în foişor" — ultimul cu rezultate artistice modeste —, regizorul teatrului, Gabriel Negri, a „aşteptat" actori disponibili şi timp de repetiții pentru „Răzvan şi Vidra" început încă anul trecut.

Aceste cîteva observații nu țintesc să nege valoarea generală a echipei de teatru de la Piatra Neamț, inițiativele ei valoroase şi succesele incontestabile, unele confirmate şi pe plan internațional. Ceea ce dorim este însă ca teatrul pietrean să fie preocupat în primul rînd de nevoile culturale ale publicului pe care-l serveşte din punct de vedere teritorial. Oricîte distincții şi laude ar obține acest colectiv în deplasările sale în Capitală sau în străinătate, adevăratul său prestigiu trebuie cîştigat în primul rînd în oraşul şi regiunea de reşedință. Or, aşa cum am arătat, aci teatrul mai are încă suficiente goluri de împlinit şi în această direcție este necesar să-şi îndrepte eforturile sale.

GEORGE GENOIU

Marele lucru mărunt...

(Urmare din pag. 1)

fea. Muzica, imprimată pe bandă de magnetofon, îşi îngînă melodia molcom, fără stridențe, dăruind cadrului un plus de eleganță. Şi deodată — tace.

— De ce?

— N-ați dorit cafea? Noi n-avem decît o priză şi cînd merge expreso-ul nu merge magnetofonul şi invers.

Deci, ori cafea, ori muzică, amîndouă nu se poate — pentru că... Pentru că aici nu s-a descoperit „miracolul" numit dublu-steker, sau pentru că constructorul n-a ştiut că va fi café-bar, şi n-a calculat, şi deci n-a prevăzut, şi nu s-a gîndit, etc. Dar după ce ți-ai băut cafeaua nu mai ai nevoie de muzică — şi iată cum temiri-ce...

În vechiul şi frumosul parc din Buzău funcționează restaurantul „Cring", reamenajat în acest an: terasă, separeuri, mici saloane capitonate, tonomat cu ultimele şlagăre, lumini indirecte, personal stilat, atmosferă de restaurant de mare clasă, dar... ca să intri, treci prin noroi, iar la bucătărie vasele se spală în căldare. Nu ştim cît va fi cheltuit I.A.P.L.-Buzău pentru modernizările şi amenajările de aici — cu siguranță că suma nu-i neglijabilă — dar dacă tot a cheltuit, era mare lucru să asfalteze şi cei cîțiva metri pătrați de acces? Şi dacă a făcut saloane capitonate, nu trebuia să facă şi instalația sanitară?

Aproape că nu există colț din țară în care să nu se fi făcut investiții — însumînd laolaltă miliarde — pentru lucrări edilitare, înfrumusețări, modernizări.

La Piatra Neamț, alături de hotelul nou de 12 etaje, s-a construit un super-magazin conceput, ca arhitectură, ca spațiu, ca servire comercială, după cele mai moderne cerințe. Te plimbi fermecat prin sălile care măsoară sute de metri, te uiți încîntat la mărfurile expuse la vedere cu gust, te opreşti în fața cuburilor de sticlă care-ți prezintă moda de vară şi-apoi... te împiedici în mătura femeii de serviciu, care-şi plimbă gunoiul de colo-colo! Supermagazin — cu curățenia făcută de față cu clienții? Într-adevăr, supermagazinul implică o îngrijire de laborator, dar ea trebuie să constituie o calitate în plus, nu un impediment în funcționalitate! Dacă am construit un magazin hipermodern — care a costat milioane — de ce să-l retrogradăm prin astfel de practici?

Am amintit şi de hotel: aici se serveşte masa în cameră şi personalul vorbeşte mai multe limbi, dar dacă întrebi unde este „Casa paharnicului" sau „Hanul de la Valea Viei" (vechi monumente de arhitectură inserate ca atare în ghiduri), nimeni nu ştie să-ți spună nimic. Şi după numeroase şi detaliate investigații făcute printre localnici mai vîrstnici, cînd afli şi te duci să vezi „Casa paharnicului" (care-i chiar în centru), te trezeşti în fața unui depozit al I.C.R.M., în care nu se poate intra pentru că... sînt vopsele, bidinele, ceară de parchet şi etcetera. Nu-i păcat că un asemenea monument să fie ostracizat dintre atracțiile turistice, din pricina unor bidinele, care s-ar putea depozita şi în altă parte?

Avem valori istorice de necontestat cărora li se adaugă mările valori materiale create în anii noştri: blocuri de locuințe, restaurante, teatre, parcuri. Toate — făcute cu trudă, cu bani grei, cu efort de gîndire şi de muncă, cu participare şi entuziasm. Şi iată, în fine, cînd le-am dobîndit şi a venit momentul să ne bucurăm de ele, la nivelul la care ni le-am conceput, ne împiedicăm, la unele dintre ele, într-un te-miri-ce! Şi nu-i drept! Pentru că acest „te-miri-ce", acest lucru mărunt, poate fi evitat şi înlăturat cu maximă uşurință — doar dacă avem puțin mai multă grijă şi atenție, continuată şi după ce am încheiat lucrul făcut. Căci, odată constituită, finită, orice valoare trebuie păstrată, sporită, amplificată. Nu-i putem, nu ne este permis să-i stîrbim din frumusețe, din tot ce-am investit în ea, pentru a o realiza la nivelul cerințelor moderne ale civilizației.

PIA RĂDULESCU

Memento

teatre

Sinziana şi Pepelea (prezintă Teatrul „Ion Creangă"): Parcul Ioanid (vis-a-vis de Grădina Icoanei, tel. 12 85 56), ora 20; **Fantomas la revistă** (prezintă Teatrul muzical din Galați): Teatrul de vară „Herăstrău" (33 66 52), ora 20; **Scandal la Boema** (prezintă Teatrul satiric-muzical „C. Tănase"): Grădina „Boema", ora 20; **Țepeş Vodă** (prezintă Teatrul de stat din Galați): Sala Teatrului de Comedie, ora 20.

cinematografe

SELECȚIA NOASTRĂ
● ● ● — filme foarte bune
● ● — filme bune
● — filme mediocre
Fără nici o notație — film slab

● ● ● **Spartacus**: Patria (11 86 25) orele: 9 — 12,45 — 16,30 — 20,15; ● **Comisarul X**: Republica (11 03 72) orele: 9,15 — 11,30 — 14 — 17 — 19,15 — 21,30; Bucureşti (15 61 54) orele: 9 — 11,15 — 13,30 — 16,45 — 19 — 21,15; Stadionul Dinamo (11 03 72), ora 20,15; Stadionul Republicii (15 61 54) ora 20,15; Arenele Libertății ora 20,30;

● **Pescarul din Louisiana**: Luceafărul (15 87 67) orele: 10,15 — 12,30 — 15,30 — 17,45 — 20; **Festival** (15 63 84) orele: 9 — 11,15 — 13,30 — 16,30 — 18,45 — 21; Feroviar (16 22 73) orele: 8,45 — 11 — 13,15 — 15,30 — 18 — 20,30; Excelsior (18 10 88) orele: 10 — 12,15 — 14,30 — 16,45 — 19,15 — 21,30; Modern (23 71 01) orele: 9,30 — 11,45 — 14 — 16,30 — 19 — 21,15;

● ● **Compartimentul ucigașilor**: Capitol (16 29 17) orele: 9,15 — 11,30 13,45 — 16,15 — 18,30 — 21; Grivița (17 08 58) orele: 9 — 11,15—13,30 — 16 — 18,30 — 21; Gloria (22 44 01) orele: 9 — 11,15 — 13,30 — 16 — 18,15 — 20,30; Melodia (12 06 88) orele: 9 — 11,15 — 13,30 — 16,15 — 18,45 — 21; Capitol-grădină ora 20,30; Bucegi-grădină ora 20,15;

● **Crăciun însingerat**: Victoria (16 28 79) orele: 9 — 11,15 — 13,30 — 16 — 18,30 — 20,45;

● **Șapte hăieți şi o strengărițe**: Lumina (16 23 35) orele: 8,45 — 11,15 — 13,30 — 15,45 — 18,15 — 20,45; Aurora (35 04 66) orele: 9 — 11,15 — 13,30 — 15,45 — 18; Arta (21 31 86) orele: 9 — 11,45 — 14,30 — 17,15 — 20; Arta-grădină ora 20,30; Aurora-grădină ora 20,30;

● **Denunțătorul**: Union 13 49 04) orele: 15,30 — 18 — 20,30;

● **Străina**: Doina (16 35 38) orele: 11,30 — 13,45 — 16 — 18,30 — 20,45;

● ● **Alo, Japonia — Atențiune, atențiune** — Se apropie la cinematograful Timpuri Noi (15 61 10), orele: 9—21 în continuare;

● ● **Melorul şi moartea**: Giulești (17 55 46) orele: 15,30 — 18 — 20,30; Floreasca (12 28 30) orele: 9 — 11,15 — 13,30 — 16 — 18,30 — 20,45;

● **Angelica şi regele**: Buzeşti (15 62 79), orele: 15,30 — 18; Lira (31 71 71) orele: 15 — 17,30 — 20; Buzeşti-grădină ora 20,30;

● ● **Doctor Prătorius**: Crîngaşi (17 38 81) orele: 15,30 — 18 — 20,15;

● **Hiperboloidul inginerului Garin**: Bucegi (17 05 47) orele: 9 — 11,15 — 16 — 18,15 — 20,45;

● **Timidul**: Unirea (17 10 21) orele: 16;

● ● **Lady Macbeth din Siberia**: Flacăra (21 35 40) orele: 15,30 — 18 20,30;

● ● **Fernand cow-boy**: Vitan (21 39 82) orele: 15,30 — 18;

● **Printre vulturi**: Mioriița (14 27 14) orele: 15,30 — 18 — 20,30; Volga (11 91 26) orele: 8,30 — 11 — 13,30 — 16 — 18,30 — 21; Cosmos (35 19 15) orele 14,30 — 16,30 — 19;

● ● **Rio Conchos**: Popular (35 15 17) orele: 15,30 — 18 — 20,30

● **Banda de la Iaşi**: Munca (21 50 97) orele: 15 — 17 — 19—21;

● **Juana Gallo**: Moşilor (12 52 93) orele: 15,30 — 18; Moşilor-grădină ora 20,15;

● ● **Jandarmul la New York**: Viitorul (11 48 03) orele: 15,30 — 18 — 20,30;

● ● **Montparnasse 19**: Cotroceni (13 62 56) orele: 15,30 — 18 — 20,30;

● **Spionul**: Colentina (35 07 09) orele: 15,30 — 17,45;

● **Ierburi amare**: Rahova (23 91 00) orele: 15,30;

● ● **Doamna de pe sine**: Progresul (23 94 10) orele: 15,30 — 18 20,15;

● **Dragostea mea**: Flamura (23 07 40) orele: 9 — 11,30 — 15,30 — 18 — 20,30;

● ● ● **Viața la castel**: Drumul Sării (31 28 13) orele: 15 — 17,45 — 20,30;

● **A dispărut un fragonard**: Ferentari (23 17 50) orele: 15,30 — 18 — 20,30;

● ● **Călărețul deasupra orașului**: Pacea (31 32 52), orele: 15,45 — 18 — 20,15;

● ● **Zodia fecioarei**: Doina-grădină ora 20,30;

● **Warlock**: Unirea-grădină (17 10 21) ora 20,30; Unirea (17 10 21) ora 18;

● ● ● **Fanfan la Tulipe**: Expoziția (18 10 88) ora 20,30;

● ● **A fost cîndva hoț**: Vitan-grădină ora 20,30;

● **Foto Haber**: Colentina-grădină ora 20,30;

● ● ● **Tudor**: Progresul - parc (23 94 10) ora 20,15;

● ● **Diligența**: Lira-grădină ora 20,30;

● ● **French-Cancan**: Rahova-grădină ora 20,30; Rahova (23 91 00) ora 18;

● ● **Cu toții acasă**: Central (14 12 24) ora 20,45;

● ● ● **Căsătorie în stil italian**: Central (14 12 24) orele: 9,30 — 12,15 — 15 — 18;

Cinemateca: ● ● ● **N-a dansat decît o vară**: orele: 10 — 12 — 14 — 16,30 — 18,45 — 21.

cum va fi vremea

Pentru zilele de 22, 23 şi 24 iulie se anunță următorul timp probabil: Vreme frumoasă, cu cer variabil în nord-vestul țării unde vor cădea averse izolate însoțite de descărcări electrice. În celelalte regiuni cerul va fi mai mult senin. Vînt slab, temperaturile minime vor fi cuprinse între 12 şi 22 de grade, iar maximele între 25—35 grade.

La mare: Vreme frumoasă, cu cerul mai mult senin. Vînt slab, temperatura se menține ridicată.

La munte: Vreme frumoasă, cu cerul variabil. Averse izolate se vor semnala în Carpații apuseni. Vînt slab pînă la potrivit. Temperatura în creştere.

televiziune

Ce-am văzut

Mai atrăgătoare şi mai vie ca de obicei, emisiunea „Mult e dulce şi frumoasă", s-a prezentat de astădată sub forma unui simpozion, ilustrat cu texte inscenate. Trecînd peste un program de circ, înregistrat pe peliculă, trebuie remarcată în mod deosebit emisiunea „Gong", consacrată cîtorva spectacole prezentate anul acesta la Teatrul Naționalor. Atît prezentarea acestor spectacole, cît şi cele cîteva scene filmate, ne-au făcut să regretăm, cel puțin aseară, timpul scurt pus la dispoziția emisiunii. În sfîrşit, după un „Telegiob", în care pelicula ne-a purtat prin Amsterdam, au urmat nu mai puțin de patru emisiuni muzicale, de la un program de „varietăți" din Zagreb şi pînă la recitalul violoncelistului Radu Aldulescu. Şi desigur că nu am fi avut nimic împotriva acestei seri excesiv muzicale, dacă ea ne-ar fi oferit ceea ce aşteptam de la fiecare din emisiunile ei. Or, sub acest raport, „Seara de romanțe" n-a depăşit modalitățile cele mai neinteresante de interpretare. Şi ar trebui să se ştie că romanțele constituie un gen care nu se potriveşte oricărui cîntăreț. Sînt unii care şi-au făcut din interpretarea romanțelor o artă, o mare artă. Dar n-a fost cazul aseară.

Ce vom vedea

O emisiune muzicală (numai una, de data asta!) un „Reporta] 67" de pe litoral, „Reflector" „Panoramic" şi un film cu Marlene Dietrich şi James Stewart.

18: Drumuri şi popasuri. 18,20: Buletinul circulației rutiere. 18,30: Filmele: „Caietul de nisip"; „Aventuri pe malul apei" şi „Roşu şi negru". 19: Eroi şi statui. 19,30: Telejurnal. 19,50: Buletinul meteorologic. 20: „Pe sub flori mă legănai". Îşi dau concursul: Arta Florescu, Zenaida Pally, Magda Ianculescu, Teodora Lucaciu, Elena Cernei, Ileana Iliescu, Magdalena Popa, Ira Stencovskaia, Ruxandra Racoviță, Ion Stoian, Eugen Mărcui, Sergiu Ştefanschi, Dan Moise. 20,30: Reportaj '67: Litoral. 21: Reflector. 21,15: Film artistic: „Destry călărește din nou". Comedie cu Marlene Dietrich, James Steward şi Micha Auer. 22,45: Panoramic; 23,10: Telejurnal.

Programul televiziunii de la 23 la 29 iulie

DUMINICĂ 23 IULIE

9: Cum va fi vremea, astăzi? 9,02: „Trec trubadurii" — incursiune în legende. 10,05: Filmul „Povestea unui doctor". 10,20: Recreația mare în ...vacanță. 10,50: Emisiunea pentru sate. 18,30: Magazin 111. 19,30: Telejurnal. 19,50: Telegiob. 20,10: Muzică populară la cererea telespectatorilor. 20,30: Să rîdem cu Stan şi Bran. 21: Ceasul de aur — scenariu de televiziune de Jean Claude Brisville. 22,07: Un cîntec vechi, o amintire. 22,45: Telejurnal. 23: Telesport.

MARȚI 25 IULIE

18: În direct... 18,30: „Un joc neobişnuit". 18,45: Filmul „O poveste cu cîntec". 18,55: Balade şi legende: „Tîlcul darurilor". 19,30: Telejurnal. 19,50: Buletinul meteorologic. 20: Vă invităm la circ. 20,20: „Cazul Oppenheimer" de H. Kipphardt. 22,50: Telejurnal.

MIERCURI 26 IULIE

18: Valorificarea superioară a resurselor materiale. 18,30: Ala Bala... printre stele. 19: Magazin pentru tineret. 19,30: Telejurnal. 19,50: Buletinul meteorologic. 20: Melodii de vacanță. 20,30: Față în față. 21: Avanpremieră. 21,15: Film artistic: Primul reportaj. 22,50: Telejurnal.

JOI 27 IULIE

18: Organizarea științifică a producției şi a muncii. 18,20: „Mult e dulce şi frumoasă"... 18,50: „În excursie". 19,30: Telejurnal. 19,50: Buletinul meteorologic. 20: Aventurile lui Tarzan. 20,30: Întrebări la care s-a răspuns... Întrebări la care nu s-a răspuns încă... 21: Magazin-varietăți. 21,30: Dicționar de personaje. Litera „O". 22: De la Giotto la Brâncuşi. 22,20: Seară de balet. 22,45: Telejurnal.

VINERI 28 IULIE

18: Emisiune turistică. 18,20: Buletinul circulației rutiere. 18,30: „Ce ne povestesc străzile?" 18,45: Filmul „Cum era să se inece peştişorul". 19: Albatros — revistă literară. 19,30: Telejurnal. 19,50: Buletinul meteorologic. 20: Roluri interpretate pe scenă şi pe ecran de cunoscuta artistă Elvira Popescu. 20,30: Reportaj '67: „Trepte". 21: Reflector. 21,15: Filmul artistic: „Singurătatea alergătorului de cursă lungă". 23,05: Panoramic. 23,20: Telejurnal.

SÎMBĂTĂ 29 IULIE

18: Emisiune pentru femei. 18,30: Filmul „Pescuitorii de comori". 18,40: Noile aventuri ale echipajului Văi-Virtej: „Prizonierii muntelui de sare". 19,30: Telejurnal. 19,50: Buletinul meteorologic. 20: Tele-enciclopedia. 21: Muzică populară. 21,30: Film serial: Omul cu valiza. 22,20: „A şti sau a nu şti". Emisiune-concurs. 22,50: Film muzical cu cîntăreața suedeză de muzică uşoară Nina Lizell. 23,15: Telejurnal. 23,25: Telesport.

TRIBUNA ECONOMICĂ

FINALIZAREA STUDIILOR NU ÎNSEAMNĂ ȘI ÎNCHEIEREA LOR

Ce trăsături caracteristice se desprind din activitatea de organizare științifică a producției și a muncii desfășurată la uzina „Tractorul Brașov

De la început cîteva trăsături trebuie subliniate pentru a caracteriza nivelul și amplitudinea acțiunii desfășurată pe un front larg de constructorii de tractoare din Brașov. Predominantă ni se dezvăluie pe această linie în primul rînd preocuparea de a imprima întregii acțiuni un caracter cît mai organizat. Factor elementar, la prima vedere, dar hotărîtor pentru a sluji organizarea tocmai prin forme bine organizate. De aici s-au desprins și celelalte trăsături esențiale. Pe prim plan a fost astfel înscrisă **operativitatea**. Pe măsură ce o serie de rezerve au fost identificate, s-a și trecut la valorificarea lor fără să se mai aștepte încheierea studiilor de sinteză. Începutul a fost astfel făcut în direcția reanalizării proceselor tehnologice din toate secțiile uzinei în scopul determinării unor imperfecțiuni și neajunsuri existente. S-a urmărit cu precădere ca fiecare dintre tehnologiile utilizate în momentul de față, să fie, sub raport tehnic și economic, cea mai rațională. Numai pe această bază s-a putut trece la punerea în concordanță a normelor de timp, cu planurile de operații. S-a creat astfel posibilitatea ca în final să se acționeze asupra scăderii manoperei pe produs. Aceasta a însemnat în primele șase luni o economie la fondul de salarii de peste 1 600 000 lei, sumă care la sfîrșitul anului va spori la circa 6 milioane lei.

Cercetarea liniilor directoare spre care s-a îndreptat, la uzina „Tractorul", acțiunea de organizare științifică a producției și a muncii, ne permite să observăm că întreaga activitate a întreprinderii a fost analizată cu atenție, netrecîndu-se peste nici un compartiment, fie el productiv sau funcțional. S-a acționat cu aceeași vigoare pe linia utilizării judicioase a fondului de timp, a reorganizării transportului intern, a optimizării loturilor de producție, și s-a studiat îndeaproape fluxul informațional și însăși structura organizatorică a întreprinderii. **Un loc central a fost rezervat aspectelor legate de organizarea locului de muncă. Pornind de la premiza că locul de muncă este de fapt o uzină la scară redusă, constructorii de tractoare au pus un accent deosebit pe perfecționarea activității la fiecare loc de muncă, punctul de plecare în utilizarea eficientă a forței de muncă și realizarea unei cantități sporite de produse de calitate superioară, cu costuri reduse.** De reținut, că studiile elaborate au avut în vedere atît aspectele de actualitate ale uzinei, cît și cele de perspectivă. Problemele majore au fost astfel judecate în primul rînd prin prizma sarcinilor din acest cincinal privind mai ales adîncirea diversificării producției de tractoare. Tot așa propunerile privind raționalizarea fluxului informațional, au avut în vedere dotarea uzinei cu o stație electronică de calcul.

Ca un element nou ce a venit de astădată să se adauge acțiunii din uzină, poate fi reliefat și sprijinul acordat de specialiști din afara întreprinderii. **Reprezentanți ai Institutului politehnic din Brașov, ai Centrului de statistică matematică al Academiei, ai Bazei de cercetări din Timișoara, ai Institutului de igienă din București, au colaborat cu specialiștii uzinei atît la elaborarea unor studii, cît și la aplicarea lor.**

— Materia primă din care a izvorît această bogăție de idei — a ținut să ne precizeze în acest sens IULIAN CAZACU, inginer șef de concepție al uzinei — o constituie gîndirea oamenilor noștri axată pe aspectele determinante ale activității uzinei. Și în acest context problema nr. 1 este calitatea tractoarelor, adică modul cum răspundem practic cerințelor economiei naționale și celor de pe piața externă.

Făcînd un prim bilanț al acțiunii de organizare științifică a producției și a muncii, constructorii de tractoare știu prea bine că eficiența ideilor și propunerilor lor nu trebuie să se oprească la acest stadiu, întregii acțiuni fiind necesar să i se asigure continuitatea, orice încetinire a ritmului fiind dăunătoare. Căci structura organizatorică a unei întreprinderi trebuie să reflecte, în fiecare moment etapa de dezvoltare în care se află, corespunzînd necesităților de moment, dar și să permită adaptarea la sarcinile noi ce cresc în amploare și devin treptat mai complexe.

GH. TODIRAȘ

Iarna car, vara sanie, DAR NU PÎNĂ ÎN ANUL 2000

Poate nu spun o noutate dar formarea stocurilor supranormative de materii prime, materiale, se datorește — printre alte cauze — și ușurinței, spiritului scăzut de răspundere cu care se acordă, de către ministere, repartițiile de materiale sau se avizează aprovizionarea din import. Cu alte cuvinte este o greșită înțelegere a proverbului despre omul gospodar și prevăzător care își face iarna car, iar vara sanie. Că lucrurile stau așa o dovedesc cîteva exemple concrete.

Uzina „Color" din Capitală, avea în stoc la sfîrșitul primului trimestru din acest an 150 tone ulei de ricin în valoare de 1 900 000 lei, în loc de 23 tone ulei cît era normativul aprobat. Apariția stocului supranormativ a fost determinată, în mod ciudat și inexplicabil, de faptul că Direcția generală de aprovizionare și desfacere din Ministerul Industriei Chimice, a repartizat uzinei cantități de ulei de ricin peste necesar. Iată cum au evoluat lucrurile: uzina „Color" a cerut, pentru anul 1967, să i se repartizeze 830 tone ulei de ricin, respectiv cîte 210 tone în trimestrele I, II și III și 200 tone în trimestrul IV; a primit însă o repartiție (inițial) pentru 550 tone, eșalonate cîte 145 tone în trimestrele I, II și IV și 115 tone în trimestrul III. Rezulta că necesarul anual nu fusese acoperit integral. Cum era și firesc uzina a cerut direcției generale să i se acopere diferența de 280 tone. Abia în luna februarie a.c. s-a primit o nouă repartiție prin care cele 280 tone ulei de ricin erau programate a fi livrate în trimestrul I, cu toate că, față de cererea inițială, necesarul neacoperit pe acel trimestru era de 65 tone (!) Pentru a preîntîmpina efectul negativ al acestei repartiții nerationale, uzina „Color", a cerut furnizorului — Întreprinderea industrială de stat „Roșiori" — prin actul de divergență la contractul semnat să nu expedieze nimic din cele 280 tone, deoarece nu are spații de depozitare și nici fonduri ca să achite contravaloarea lor. Se înțelege că nu poate fi obligatorie contractarea de către întreprinderi a unor materiale repartizate în cantități care depășesc pe cele solicitate, deoarece ar însemna să se consimtă de bunăvoie la folosirea nechibzuită a fondurilor puse la dispoziție de către stat.

S-a ajuns la această situație deoarece organele de aprovizionare din Ministerul Industriei Chimice n-au luat la timpul potrivit poziția cea mai indicată față de optica organelor similare din Ministerul Industriei Alimentare care au „impus", prin repartițiile date, practicarea unor aprovizionări nerationale.

Prevenirea în viitor a deficiențelor arătate este posibilă cu condiția ca Ministerul Industriei Chimice împreună cu Ministerul Industriei Alimentare să adopte măsuri corespunzătoare de corelare **(în cadrul trimestrelor)** a repartițiilor date furnizorului cu planurile de aprovizionare ale beneficiarilor. **De asemenea, să fie admisă în mod excepțional formarea de custodii — în cadrul livrărilor anticipate — la beneficiari, bineînțeles în limita spațiilor de depozitare existente. În mod normal pentru stocurile aflate în custodie la beneficiar furnizorul, în calitate de proprietar al mărfurilor, este îndreptățit la credite bancare.**

Aprovizionări nerationale a făcut și Combinatul de fibre artificiale din Brăila **la care se găsesc depozitate de mai mulți ani și fără nici o utilizare diverse stocuri de materiale. Afirmația se referă la circa 17 000 metri molton și circa 4 000 metri pînză de cearșaf, care nu mai corespund procesului tehnologic. Este de mirare că aceste stocuri au devenit fără nici o utilizare deoarece ele au fost aduse în combinat nu la întîmplare, ci numai în baza unei cereri întemeiate și bine justificate din partea cadrelor de specialitate care răspund de problemele producției.** Dacă forul tutelar ar fi luat măsura de a imputa celor vinovați dobînzile bancare ce se plătesc la creditele restante cauzate de aceste stocuri, astăzi ele erau lichidate.

Un alt exemplu: în baza unei reglementări speciale Combinatul de cauciuc sintetic din orașul Gheorghe Gheorghiu-Dej, **a primit la 31 decembrie 1964 de la Banca Națională un important volum de credite pentru stocurile de reactivi și sticlărie de laborator aprovizionate din import, existente la acea dată. Potrivit graficelor întocmite, stocurile trebuie lichidate pînă la 31 decembrie 1967. Dar graficul a rămas doar pe hîrtie: la 30 iunie 1967 existau în combinat stocuri în valoare de 2 338 000 lei (!!) din care 70 la sută sînt considerate fără mișcare.**

După părerea mea, Ministerul Industriei Chimice trebuie să aplice sancțiuni administrative conducerii combinatului și direcției generale tutelare care au nesocotit eforturile ce se fac pentru economisirea fondurilor puse la dispoziție și au admis formarea stocurilor respective. O contribuție de seamă ar fi putut să aducă și organele bancare dacă sesizau la timp această situație și rețineau creditele acordate. **Prin reflectarea în credite restante a acestor stocuri, dobînzile bancare se majorau de la 0,5 la sută la 12 la sută, cu consecințe nefavorabile asupra rentabilității, ceea ce cred, ar fi fost suficient de stimulator pentru conducerea combinatului. Fiindcă scadența se apropie ar fi necesar ca Banca Națională să analizeze oportunitatea menținerii creditelor acordate fiindcă nu se întrevăd posibilități de lichidare.**

CORNELIU BADEA
inspector principal în Banca Națională

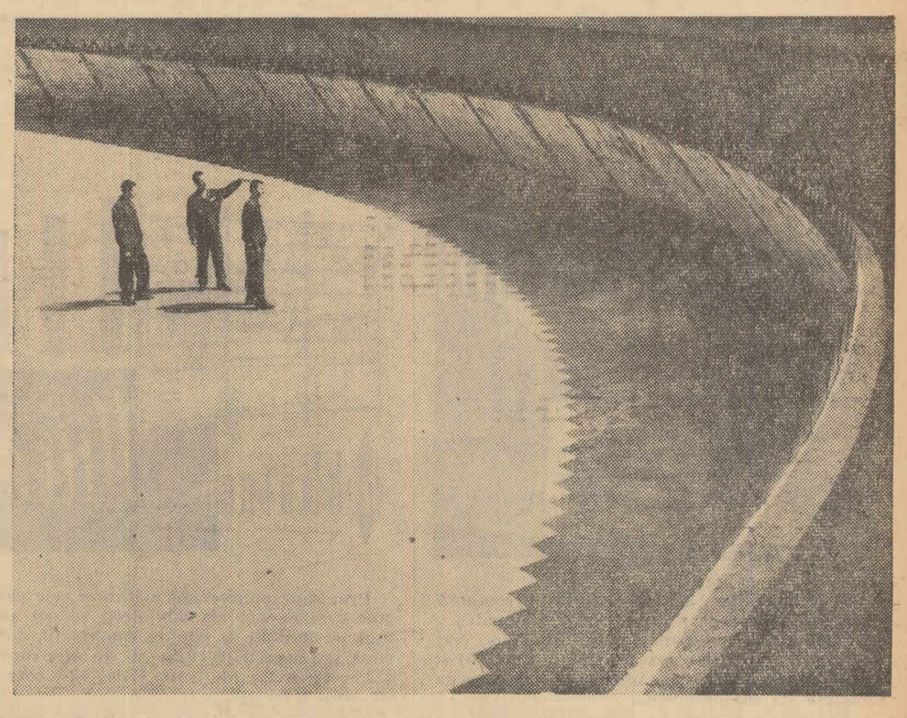

La numai un an de zile de la intrarea în funcțiune, Combinatul de îngrășăminte azotoase din Tg. Mureș, de unde vă prezentăm un aspect, a atins principalii parametri proiectați, ceea ce are urmări pozitive asupra îndeplinirii ritmice a sarcinilor de plan. O contribuție importantă la obținerea acestor succese a adus larga mișcare de inovații, îndreptată mai ales spre găsirea unor soluții tehnice menite să conducă la îmbunătățirea proceselor tehnologice, folosirea cît mai rațională și mai completă a instalațiilor. În această perioadă au fost aplicate peste o sută de inovații avînd ca eficiență economică realizarea unor economii post calculate de peste 12 milioane lei.

PĂMÎNTUL MAI ASCUNDE COMORI

Nicicînd căutătorii de comori n-au dat peste un tezaur care să cîntărească aproximativ un milion de tone. Și totuși, o asemenea comoară există! Locul ei nu se află într-o zonă auriferă sau diamantiferă, ci în solurile acide, în pămînturile socotite îndeobște sărace, slab productive.

N-a detectat nimeni această comoară? Ba da! Dar, deocamdată, se poate spune că au fost circumscrise doar zonele în care ea poate fi găsită. În întreaga țară (mai ales în regiunile Maramureș, Crișana, Banat, Argeș, Bacău) terenurile acide a căror prospectare a fost în linii generale făcută, se întind pe o suprafață de peste 2 000 000 hectare. Timid, fiindcă alt termen nu este adecvat, lucrătorii de pe ogoarele pe care s-a presupus că natura ascunde nestemata comoară, au căutat să oblige pămîntul să slobozească trofeul rîvnit dar, dacă se poate spune astfel, pînă acum n-au reușit să scoată la suprafață „panerul de aur plin de galbeni" ci au rupt numai o toartă și o bucățică din vas. Operațiunea aceasta n-a fost complicată. Ea a solicitat însă o anume investiție de inițiativă (care, altfel tradusă, înseamnă aplicarea de amendamente calcaroase pentru corectarea acidității solurilor) pentru crearea unui mediu propice creșterii și dezvoltării viguroase a plantelor.

Nu este vorba, prin urmare, de vreo alchimie, ci de o transmutație de ioni și cationi, de un proces agrochimic complex, prin dirijarea căruia se poate obține din piatră... aur cu o puritate de 100 la sută. Argumentele le oferă cercetarea științifică, practica, rezultatele edificatoare. Calcarizarea periodică, aplicarea la doi ani odată a cîte 20 tone îngrășăminte naturale și a unei doze anuale de îngrășăminte cu azot, alături de respectarea celorlalte cerințe ale agrotehnicii privind densitatea culturii și combaterea buruienilor au asigurat, potrivit experiențelor făcute la stațiunea experimentală Argeș, un spor de recoltă de 1950 kg la hectar iar prețul de cost a scăzut cu 180 lei pe tonă. În regiunea Maramureș, la cooperativa agricolă din Agriș, pe o parcelă de 11 hectare supusă unui tratament de sporire a caratelor fertilității s-a obținut, în primul an, un plus de 350 kg, în al doilea — 650 kg iar în al treilea — 1250 kg grîu la hectar, media producției dublîndu-se.

Bine, bine, veți zice, dar unde este comoara? Să presupunem, de plidă, că de pe cele două milioane de hectare terenuri acide reușim să obținem anual (prin judicioasa calcarizare și dozare a îngrășămintelor naturale sau chimice) sporuri nu atît de mari ca în exemplele de mai sus, ci un plus de recoltă de aproximativ 500 kg boabe pe hectar (grîu, orz, porumb, mazăre etc.) — lucru perfect posibil în condițiile marii producții agricole socialiste. *De pe cele 2 000 000 hectare soluri acide se pot obține deci, în plus, față de situația actuală, 1 000 000 tone boabe, îndeosebi cereale (fără a mai vorbi de alte producții secundare). Și dacă vom prețui kilogramul de boabe numai la un leu, observăm că, realmente, comoara din solurile acide, care își așteaptă descoperitorii, valorează nici mai mult nici mai puțin de 1 miliard de lei.*

O comoară de 1 000 000 de tone nu poate fi însă ușor dislocată. Pentru scoaterea ei e nevoie de concentrarea energiei lucrătorilor din gospodăriile agricole de stat, dar mai ales o cooperatorilor și a mecanizatorilor din S.M.T. După cum se știe, unitățile au în prezent la îndemînă datele cartării agrochimice. Fabricile de la Bicaz și Alesd produc anual 750 000 tone amendamente calcaroase, la care se adaugă reziduurile industriale bogate în calciu provenite de la unele întreprinderi industriale. Există deci materie primă pentru înnobilarea anuală a peste 215 000 hectare terenuri acide. Mai mult, unitățile beneficiază din partea statului de credite acordate pe termen lung. În plus, în fiecare regiune s-a acumulat o anume experiență. S-ar părea, așadar, că sînt create premisele desfășurării unei acțiuni de anvergură cu șanse sigure de reușită. Și totuși, deși avantajele sînt indiscutabile, ne aflăm încă într-o fază de pionerat. În perioada 1962—1966 s-au aplicat amendamente doar pe 250 000 hectare, adică doar cu ceva mai mult de 10 la sută din suprafețele interesate, respectiv pe o arie aproximativ egală cu aceea pe care, în principiu, este posibil să corecteze aciditatea anual!

Presa a semnalat această rămînere în urmă. Dar se pare că, în afara editării unor materiale de propagandă agricolă și a unor schimburi de experiență mai mult sau mai puțin eficiente, consiliile agricole regionale și raionale, uniunile cooperatiste n-au pus umărul cu putere pentru a lărgi frontul aplicării amendamentelor calcaroase. Așa se explică de ce în medie (anual) sînt ameliorate doar circa 50 000 hectare. Este, desigur, un ritm nesatisfăcător care nu mai poate fi tolerat. Fiindcă, mergînd într-o asemenea cadență, rezultă că amendarea restului de 1 750 000 hectare soluri acide se va putea efectua în ceva mai mult de... un sfert de secol!

Comoara despre care vorbeam poate fi și trebuie „adusă repede la lumină" cu condiția să fie aruncată imediat peste bord inerția, începînd de la Consiliul Superior al Agriculturii și pînă la ultima unitate în cauză. Că este vorba de o inerție o demonstrează și rezultatele obținute în primul semestru al acestui an. În regiunea Crișana, de pildă, din cele peste 540 000 lei credite acordate de stat pentru amendamente calcaroase nu s-au folosit decît sume cu totul modeste iar în regiunile Maramureș și Argeș nu s-au ridicat de la furnizori decît aproximativ 50 la sută din cantitățile de calcar prevăzute, deși perioada optimă a aplicării amendamentelor a sosit.

În unele unități, nerealizările par să aibă o cauză obiectivă. Neavînd suficiente posibilități economice, ele nu se angajează să ia credite pentru o asemenea investiție. Apare astfel un cerc vicios: cooperativele respective nu iau credite pe motiv că ar fi mai puțin consolidate și nu pot să se consolideze fără obținerea unor producții mari prin aplicarea amendamentelor calcaroase. În această privință am sugera ca *banca să studieze posibilitatea rambursării creditelor, în cazul acestor unități și numai a acestora, pe o perioadă mai lungă decît în prezent.*

O ultimă problemă: administrarea amendamentelor. *Rapiditatea amendării face necesară urgentarea (de către C.S.A.) a producției utilajelor pentru transportul și împrăștiatul uniform al agrocalcarului. Dotarea S.M.T. cu basculante și crearea unor brigăzi speciale de aplicare a amendamentelor este soluția cea mai indicată.* Pînă atunci însă să acționăm cu mijloacele existente, deoarece, chiar la nivelul actual al cheltuielilor (în care ponderea muncii manuale este ridicată) investiția se justifică din punct de vedere economic.

Comoara, în valoare de circa 1 miliard de lei, stă la îndemîna cooperatorilor și a lucrătorilor din unitățile agricole de stat. Trebuie însă nu numai să ne dăm seama de valoarea ei și să știm unde se află dar, mai ales, este imperios necesar să acționăm sistematic, cu toată perseverența, pînă cînd posibilitatea va fi riguros transformată în realitate.

Ing. V. STANCU

REVIRIMENT SUB NECESAR

Pe urmele anchetei: UNDE LOCUIESC CONSTRUCTORII

Ancheta „României libere" cu privire la modul în care se asigură cazarea celor ce lucrează pe șantiere, finalizată în articolul intitulat „UNDE LOCUIESC CONSTRUCTORII?" a suscitat un viu interes în rîndul organelor centrale interesate.

Subliniind că articolul citat relevă aspecte diferite care au influențat în mod defavorabil realizarea capacității necesare de cazare, GH. RADNEV, director în **Comitetul de stat pentru construcții, arhitectură și sistematizare** menționează că **„aproape fără excepție aceste deficiențe se datoresc fie constructorului, fie furnizorului de bараci. C.S.C.A.S. a cunoscut aceste aspecte și în măsura în care, ca for de coordonare, avea competența de a interveni, a inițiat la timp o serie de acțiuni".** După ce amintește cîteva din aceste acțiuni — ale căror rezultate știm că nu au fost la înălțimea așteptărilor — semnatarul scrisorii ne asigură că în ce privește inițiativele ce vin direct de la șantiere, C.S.C.A.S. le consideră în principiu foarte utile și prin instrucțiunile date cere ca asemenea raționalizări să fie aduse la cunoștință în vederea generalizării. **„În urma articolului publicat** — se spune în încheiere — **C.S.C.A.S. va analiza eficiența tehnico-economică a propunerilor făcute în vederea extinderii lor și pe alte șantiere de construcții".**

Ministerul de Construcții pentru Industria Chimică și Rafinării — poate fiindcă este direct interesat s-a dovedit mai receptiv la propunerile făcute. Într-un amplu răspuns trimis redacției sub semnătura ing. M. GEORGESCU, adjunct al ministrului, se spune printre altele: **„În căutarea și a altor soluții în afara celor tratate în proiectele tip de diverse folosințe, o serie de ingineri au conceput unele sisteme de barăci care ar putea soluționa insuficiența baracamentelor de tip curent. Dintre acestea ziarul „România liberă" a evidențiat două soluții".**

Este vorba de baracamentele din panouri prefabricate din beton armat de granulit concepute de Întreprinderea șantiere construcții-montaj din orașul Gh. Gheorghiu-Dej și de baraca din blocuri din deșeuri de lemn realizată de Întreprinderea de construcții forestiere din Brașov. Pentru a le putea cunoaște îndeaproape, ministerul respectiv a trimis la fața locului specialiști în vederea studierii posibilităților de extindere. Despre concluziile acestor deplasări sîntem pe larg informați în scrisoarea primită. Reținem că **„pentru alegerea soluțiilor de baracamente în condițiile Ministerului de Construcții pentru Industria Chimică și Rafinării apare necesar ca elementele de granulit să fie executate în industrie, șantierele urmînd numai să le asambleze. Blocurile din deșeuri lemnoase pot fi luate în considerare ca o soluție avantajoasă, locală, în competiție cu barăcile de zidărie sau înlocuitori de cărămidă. Se impune în acest sens înființarea unei unități, preferabile a Ministerului Economiei Forestiere, care să se ocupe de producerea și livrarea acestor blocuri din deșeuri lemnoase. Putem considera, în final, că ambele soluții sînt bune și satisfac necesitățile. Utilizarea lor va fi avută în vedere în proiectele de organizare pe șantier în funcție de construcțiile locale. În regiunile cu deșeuri lemnoase se va putea aplica soluția folosită de I.C.F. Brașov, iar în celelalte se va utiliza soluția din granulit".**

Același minister ne asigură că în ceea ce privește șantierele din subordine, cerințele pentru acest an la cazare au fost soluționate. Să nu uităm însă că în cel de-al treilea an al cincinalului, volumul de lucrări pe șantierele industriei chimice crește simțitor, deschizînd din nou problema cazării numărului sporit de constructori.

Alături de Ministerul de Construcții pentru Industria Chimică și Rafinării și pentru **Ministerul Industriei Construcțiilor**, care are sarcina de a executa anul acesta un important volum de lucrări industriale și agrozootehnice, deficitul posibilităților de cazare față de nevoile reale ale șantierelor, fapt relevat de ancheta noastră, ridica probleme deosebit de grele a căror rezolvare se impunea cu acuitate. La acea dată — și aceasta ca o consecință directă a insuficienței forței de muncă, determinată de lipsa spațiilor de cazare — analiza îndeplinirii sarcinilor de plan pe unele șantiere evidenția serioase rămîneri în urmă. După cum ne informează ing A. TACORIAN director în Direcția generală de construcții montaj a M.I.C., ecoul anchetei publicate de ziarul nostru s-a materializat în rezultate imediate. La sfîrșitul semestrului I — pe lîngă faptul că s-a înregistrat un salt încurajator în ceea ce privește ritmul contractării — unitățile producătoare subordonate Ministerului Economiei Forestiere livraseră peste 34 200 m p baracamente. (Amintim aici că numai cu o lună înainte livrările reprezentau doar 7 700 m.p. !).

Privită cu mai multă solicitudine, problema asigurării necesarului de barăci a cunoscut deci în ultimul timp un reviriment de necontestat. Trebuie să remarcăm însă că, în aceste condiții, în cursul semestrului I șantierele aparținînd Ministerului Industriei Construcțiilor nu au beneficiat decît de 77 la sută din cantitățile afectate prin plan acestui interval, principalii restanțieri fiind Direcțiile regionale de economie forestieră Brașov, Crișana și Suceava. Totodată, deși conducerea M.E.F. a dat dispoziții să se contracteze cu beneficiarii subordonați M.I.C. pînă la nivelul stabilit prin indicația Comitetului de Stat al Planificării nu toate unitățile producătoare au acționat în consecință. Este cazul D.R.E.F.-ului Suceava și al întreprinderii forestiere Piatra Neamț. Pe bună dreptate ne întrebăm: **cum au reușit alte unități similare, D.R.E.F.-urile Cluj și Mureș, să-și rezolve greutățile contractînd la timp și livrînd ritmic către beneficiari? Să aibă ele oare condiții „specifice"?** Revenind la situația la zi arătăm că șantierele Ministerului Industriei Construcțiilor din regiunile Banat și Dobrogea resimt acut încă lipsa baracamentelor contractate dar neprimite nici pînă acum.

În răspunsul său — semnat de T. SZEGÖ, director general adjunct — **Ministerul Economiei Forestiere**, deținătorul de drept al nodului gordian al problemei în discuție, aduce însă prea puține elemente interesante. Conținutul scrisorii primite se referă exclusiv la enumerarea și urmărirea evoluției factorilor care au determinat apariția deficitului față de solicitări în producția de baracamente (ei sînt de altfel foarte bine cunoscuți: lipsa plăcilor fibrolemnoase și a placajului cofraj). Nimic însă despre perspectivă, despre căile posibile de remediere a decalajului creat.

„Această situație — se arată printre altele — **a fost determinată de faptul că producția de P.F.L. a întîmpinat mari greutăți din cauza stagnărilor înregistrate în producția fabricii din Tr. Severin".** (Subordonată chiar Ministerului Economiei Forestiere — n.r.). Și în materialul publicat se arăta că această unitate produce cu mult sub capacitatea proiectată. Pînă aici, deci, nici o noutate. Dar, oricum, o asemenea situație nu poate fi dată o dată pentru totdeauna. **Cum gîndesc cei răspunzători să aducă fabrica la linia de plutire?** Întrebarea rămîne, sperăm nu pentru multă vreme, fără răspuns. Totodată, considerăm util să aflăm părerea specialiștilor din acest minister și asupra metodei — privită, în urma popularizării, cu mult interes de către beneficiari — experimentată la Întreprinderea de construcții forestiere din Brașov, respectiv confecționarea unor cabane din elemente prefabricate care înlocuiesc P.F.L.-ul, valorificînd cele mai diverse deșeuri de lemn. Nu putem pune la îndoială că **„întreprinderile M.E.F. sînt interesate în executarea baracamentelor, acestea fiind un produs cu pondere în cadrul producției nenominalizate".** Așteptăm însă, odată cu constructorii, acele măsuri capabile să transforme afirmația într-un adevăr unanim recunoscut.

Abordînd aceeași arie problematică răspunsul primit la redacție, ca ecou la ancheta publicată, din partea **Comitetului de Stat al Planificării** aduce în discuție o reglementare deosebit de importantă pentru viitor. Este cunoscut că în prezent, baracamentele din lemn sînt produse nedirijate, ca urmare ele livrîndu-se direct de întreprinderile producătoare, pe bază de contracte încheiate cu beneficiarii fără repartiții din partea ministerului. Introducît, **„din experiența anului 1967 rezultă că folosirea acestui sistem de desfacere a baracamentelor a devenit necorespunzător, cererea acestor produse căpătînd un caracter permanent, s-a recomandat M.E.F. ca începînd din anul 1968 să-l ia în dirijare departamentală.** Remarcăm, — se arată în încheiere — preocuparea ziarului pentru promovarea noilor tipuri de baracamente din granulit și plăci din deșeuri lemnoase care vor conduce la economisirea materialelor lemnoase deficitare".

Rămîne doar, cerința este impusă de sarcinile deosebit de importante ale planului de investiții, ca, alături de Comitetul de Stat al Planificării, Comitetul de Stat pentru Construcții, Arhitectură și Sistematizare, Ministerul Economiei Forestiere și celelalte organe competente să-și dea mîna pentru a soluționa cît mai operativ, și definitiv, problema cazării constructorilor de pe șantiere.

TUDOR GHEORGHIU

FL. RADULESCU-BOTICA

Cîteva din produsele de calitate realizate de întreprinderile Ministerului Economiei Forestiere pe care le găsiți de vînzare la magazinele de specialitate

Vă recomandăm această garnitură compusă din: dulap cu două uși (1 852 lei), pat pentru o persoană (1 330 lei), ladă pentru așternut (892 lei), comodă (765 lei), masă de lucru (454 lei) și scaun tapisat (250 lei). Întrunește aprecierile unanime ale cumpărătorilor.

Prin suprapunere sau alăturare cele cinci corpuri componente ale bibliotecii se pot asambla ușor în multiple și estetice combinații, după dorință sau necesități. Preț de vînzare: corp A lei 422, corp B lei 466, corp C lei 527, corp D lei 501, corp E lei 447.

Biblioteca modernă și ușoară, adaptabilă oricărui apartament. Preț de vînzare lei 910.

Realizată după concepția modernă a funcționalității multiple și estetice a mobilierului de bucătărie, această garnitură este cerută de toate gospodinele.

Prețuri de vînzare: dulap din P.F.L. melaminat lei 2 000, masă lei 185, taburet lei 55.

Dulapul se poate vinde și în versiunea P.F.L. emailat cu prețul de lei 1 755.

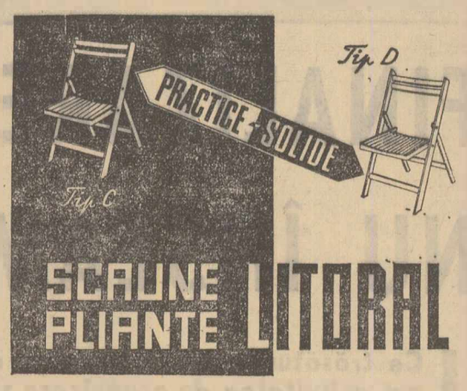

Pentru grădini, terase și balcoane, la munte sau la mare, folosiți scaunele pliante LITORAL.

Se livrează în două variante: tipul C — natur lei 90 — baițuit lei 93; tipul D — natur lei 95 — baițuit lei 97.

(5762)

Mica publicitate

Cereri și oferte de serviciu

CAUT femeie îngrijire copil și menaj. Tel. 12 99 88, după orele 15. (29743)

I.I.S. ELECTROFAR — fabrica de lămpi fluorescente, str. Paring nr. 76 rn. Grivița Roșie angajează de urgență: inginer tehnolog, inginer S.D.V., desenator tehnic S.D.V., tehnician I proiectant, sculeri S.D.V., (Matrițeri), rectificatori universali, frezori universali, mecanic de întreținere utilaje, compresoriști pentru compresoare tip „REȘIȚA", maiștri electricieni montatori prin concurs, presatori, galvanizatori, muncitori necalificați (bărbați). Informații și prezentare la serv. personal tel. 17 51 00, interior 138. (8303)

ADMINISTRAȚIA Magazinelor de Desfacere — U.R.C.M.B., str. Agricultori nr. 150, angajează dactilografă cu îndeplinirea condițiunilor. (29463)

DIRECȚIA orășănească de statistică București cu sediul în strada Radu Cristian nr. 5 (Piața Rosseti) — angajează urgent stenodactilografe. Tel. 13 78 60. (29396)

CENTRUL Metodologic de Reumatologie din București str. Iulius Fucik nr. 5, rn. 1 Mai, tel. 12 95 22 angajează de urgență: surori spital, dactilograf principal, intendent imobil principal și temporar contabil I. (8306)

CAUT persoană serioasă, pricepută, pentru copii și menaj. Tel. 51 10 47. (29386)

TEATRUL Țăndărică angajează de urgență 1 șef formație P.C.I. și 3 pompieri cu domiciliul în București. Prezentarea zilnic în str. Biserica Enei nr. 12. (29371)

CAUT femeie îngrijire copil mic și menaj ușor. Tel. 15 09 34. (29350)

ÎNTREPRINDEREA poligrafică „Luceafărul" str. C. Mille nr. 5—7—9 rn. 16 Februarie, tel. 16 42 70 angajează: electricieni categoria 5—8, mașiniști offset. Prezentarea se va face zilnic între orele 6,30—15 la serviciul mecanic șef. (8317)

ANGAJEZ femeie serioasă, internă, referințe, îngrijire copii doi ani jumătate și menaj. Tel. 13 12 21, ora 17—20. (29302)

INSTITUTUL de Studii și Proiectări Hidroenergetice București, str. Galați nr. 5—7 rn. 1 Mai, angajează prin concurs următorul personal: maiștri minieri pentru șantiere, desenatori tehnici și proiectanți tehnicieni de arhitectură, arhitecți, proiectanți I specialitatea mecanică, energetică și automatică. (8313)

ÎNTREPRINDEREA Geologică de Explorări „IGEX" cu sediul în București B-dul N. Bălcescu nr. 26 angajează pentru subunitățile sale din Moldova Nouă, Cozla-Berzeasca (Svinicea) Polovragi, Vișeul de Sus, Almașul Mare și Ohaba Ponor, următorul personal: mineri, aj. minieri, vagonetari, sondori, podari și mec. auto. Cei interesați se pot adresa la sediul întreprinderii — serviciul personal din Centrala IGEX — București sau direct la sediile șantierelor. (8308)

ÎNTREPRINDEREA pentru colectarea metalelor str. Teodor Aman nr. 4, tel. 13 17 34, angajează urgent economiști, tehnicieni auto, dactilografe, ingineri electromecanici și tehnicieni proiectanți pentru instalații electrice și hidrologice, cu îndeplinirea condițiilor de studii și stagiu. (8287)

ÎNTREPRINDEREA Electroaparataj Bulevardul Marelui Stadion nr. 3 angajează: ing. și tehnicieni electrotehnici și mecanici, șef depozit, magazioneri, matrițeri cu salarizarea în acord, mecanici întreținere, lăcătuși construcții metalice, strungari, frezori, turnători formari. Informații tel. 35 51 11, prezentarea zilnic la sediul întreprinderii. (8286)

DACTILOGRAFĂ cu îndeplinirea condițiilor de studii și stagiu se caută de Institutul de Cercetări Căi Ferate din Calea Griviței nr. 393. Relații se pot obține de la biroul personal, tel. C.F.R. 41 15 și P.T.T.R. 18 32 20 int. 17. (8304)

UZINA de mașini grele București, cu sediul în Șos. Berceni nr. 104, organizează concurs pentru ocuparea următoarelor posturi: maistru principal forjor, maistru principal mecanic întreținere, trei maiștri la modelărie, doi maiștri turnători. Obligatoriu cu buletin de Capitală. Concursul va avea loc în ziua de 28 iulie 1967 la sediul uzinei. (8305)

ÎNTREPRINDEREA Accesorii Mecanice pentru industria textilă, Fecioarei 13, tel. 11 39 00 angajează pentru unitățile din București: electricieni, ajustori, lăcătuși, sculeri S.D.V., frezori, rectificatori, șlefuitori metale, electricieni auto, mecanici auto. (8300)

I.A.P.L. Cotroceni str. Dr. Severin nr. 1 rn. 16 Februarie angajează magazioner și motoscuterist cu îndeplinirea condițiilor legale. Relații tel. 15 12 61. (8295)

UZINA de pompe București, str. Ziduri Moși nr. 25, angajează urgent inginer sau tehnician constructor pentru funcția de diriginte de șantier. Informații la tel. 35 50 00/184. (8294)

A.D.A.S. Direcția Regională București, angajează conducător auto. Doritorii se vor adresa la serviciul personal din direcția regională A.D.A.S., str. Ion Ghica 7. (8281)

UZINA Metalurgică „Grivița", str. Rotașului nr. 14 tel. 17 00 90, angajează de urgență: electricieni de întreținere motoare de înaltă tensiune. (8324)

FABRICA de Ambalaje Metalice și Piese de Schimb București, Bulevardul Regiei nr. 2 angajează: strungari, frezori, rectificatori, forjori. (8354)

O.S.T.A. — Calea Victoriei nr. 174, angajează dactilografă principală, cu îndeplinirea condițiilor de studii și stagiu. Informații tel. 15 60 60 — serv. personal. (8356)

INSTITUTUL de cercetări alimentare din București str. Gîrlei nr. 1 rn. 30 Decembrie angajează: ingineri proiectanți, proiectanți, desenatori. Relații suplimentare la tel. 17 12 50, serviciul personal și învățămînt. (8360)

ÎNTREPRINDEREA de Construcții Hidroenergetice, șantierul Paltinul, cu sediul în stația C.F.R. Seciuri (prin Cîmpina) angajează: automacaragii, maiștri constructori, maiștri mecanici, muncitori zidari, șefi depozit și gestionari, de preferință cu practică în lucrări hidroenergetice. Se asigură pentru cei ce îndeplinesc condițiile legale spor de șantier și izolare. Oferim cazare gratuită și cantină contra cost. (8321)

I.I.S. Delicia angajează imediat: fochiști, mecanici întreținere, electricieni și paznici. Doritorii se vor adresa în Bd. Republicii nr. 195 raionul 23 August. (8357)

MINISTERUL Comerțului Interior cu sediul în str. Doamnei nr. 12, angajează zidar pentru lucrările de întreținere și reparații. Condiții 7 ani vechime în meserie sau 3 ani dacă are școală profesională. Informații la tel. 15 00 20/500 sau 633. (8318)

RAFINĂRIA Pitești anunță vacant postul de șef secție C.E.T. care poate fi ocupat de inginer termoenergetic cu vechime de 6 ani în funcții tehnice. Se asigură locuință în orașul Pitești. (8359)

„ENERGO Reparații", Bd. Mărășești nr. 2, tel. 23 26 40, București, angajează: frezori, strungari, găuritori, ajustori, sablator, macaragiu auto, electrician întreținere, borwerkist, electrician bobinator, primitor distribuitor scule, turnător-formator, dactilograf principal, șef depozit, tehnician I proiectant S.D.V., muncitori necalificați, toți cu domiciliul stabil în București. (8316)

UZINA de Reparații Dudești-Cioplea cu sediul în București, str. Ilioara nr. 15, rn. T. Vladimirescu tel. 21 14 03 — 21 36 35, angajează urgent: lăcătuș, strungari, sudori, frezori, fochist la cazane cu abur, electricieni întreținere. (8358)

I.S.C.E. Exportlemn-Piața Rosetti nr. 4, tel. 16 37 51 angajează prin concurs stenodactilografe cunoscătoare de limbi străine (de preferat germana și engleza) cu îndeplinirea condițiilor de studii și stagiu și revizor contabil cu studii corespunzătoare. (8311)

I.I.S. „Reclama Comercială" — Calea Victoriei nr. 68—70 angajează: șef serviciu proiectare — inginer, arhitect, arhitect principal, achizitor principal — serv. administrativ, muncitori necalificați (bărbați), lăcătuș mecanic categoria 4—8, lăcătuș, ajustor cat. 5—6, electrician cat. 4—5, tinichigiu cat. 4—5, frezor pantografist cat. 5—6. Informații suplimentare la sediul întreprinderii după orele 13,30. (8361)

CAUT femeie îngrijire copil mic și ajutor menaj, cartier Colentina. Tel. 22 10 67. (29593)

CAUT doamnă cu recomandații pentru copil și ajutor menaj. Preferabil să cunoască germana. Tel. 12 66 06. (29541)

SPĂL rufe la domiciliul solicitantului. Adresați: Ștefana — str. Elena Cuza 97, tramvai 17—21, stația Cuza Vodă. (29539)

CAUT femeie în vîrstă, pentru menaj, externă, strada Victor Manu 23 (Vatra Luminoasă). (29559)

CAUT doamnă pentru menaj și îngrijire copil. Tel. 33 41 38. (29493)

I.S. „Frigotehnica"-București, str. Ion Maiorescu nr. 43, rn. 23 August, angajează: vopsitori, lăcătuși, sudori, strungari, frezori, ingineri și normatori pentru construcții montaj. (29523)

Vînzări-Cumpărări

AUTOTURISM D.K.W. — sport, vînd. Ploiești, str. Panciu 25, tel. 1 11 19. (473 M)

CUMPĂR urgent cărucior pentru invalid. Tel. 16 13 67 sau 23 64 95. (30013)

„VITRO" curăță și spală geamuri, oglinzi prin pulverizare. Flaconul de 125 gr. lei 3,85. De vînzare la magazinele Metalo-Chimice. (A)

RENAULT 4 L, excepțional sau Renault Gordini rodaj, vînd. Tel. 11 34 61. (29470)

MOBILĂ hol, sculptată original, englezească vînd. Tel. 13 76 17. (29567)

FIAT 1300, nou vînd. Str. Teodor Aman 15, rn. 16 Februarie, Batar Vasile. (29465)

VÎND imobil cu etaj, lemne, un apartament liber cu dependințe. Str. Andreșescu 10, mașina 34, stația Dristor. (29455)

SAFE marca „London", teren 800 mp, cameră, grădină, pomi, cartier Voluntari vînd. Tel. 22 42 38 (17—21). (29453)

RENAULT 10 stare perfectă vînd. Tel. 32 80 72, după orele 16. (29452)

CRAIOVA — vînd dormitor și sufragerie, moderne, furnir rădăcină nuc, modele excepționale. Tel. 41 51, str. Caracal 6. (29446)

TRABANT 600, limuzină, stare excepțională, vînd. Tel. 22 56 33. (29445)

FOTOAPARAT Zeiss Ikon, réchand aragaz, borcane Weck, cazan aramă rufe vînd. Tel. 55 32 76. (29441)

DOUĂ mobile hol, birou barok sculptură, lemn nuc masiv, fabricație Lengyel, stare excepțională, vînd. Tel. 37 09 10. (29439)

RENAULT 10 Major, perfect întreținut, 18 000 km, vînd. Str. Popa Rusu 11, et. III, ap. D. Vizibil orele 18—21 (vineri, sîmbătă) și 9—12 (duminică). (29438)

M.Z. 175 cmc., 22 000 km, stare ireproșabilă, vînd. Tel. 22 38 94. (29437)

VÎND cu bucata, dormitor, sufragerie, galerii, răcitor, băiță zinc. Iosipescu, Calea Moșilor 101. (29433)

CASĂ, hol, 5 camere, 2 libere vînd. Str. Petre Liciu 15, tramvai 17 stația Verzisori. (29432)

VERIGHETĂ, mașină cusut „Casnica", radio, taior jerse vînd. Tel. 16 04 51. (29431)

VÎND autoturism B.M.W. 1941. Str. Petre Ispirescu 45, orele 16—20. (29430)

TELEVIZOR Temp 6 vînd urgent. Barbu, șos. Căjelu bloc G 14, scara A, ap. 4, parter. Troleibuze 84—92. (29428)

SKODA 1000, brățară, lanț vînd. Cumpăr Renault 16. Tel. 55 41 46. (29427)

MOSKVICI 408 cu 4 faruri la 0 km, vînd. Tel. 14 93 61. (29423)

BUTELIE aragaz, scînduri șipci brad, uși, ferestre, comandă, cărucior copii noi, vînd. Șos. Mihai Bravu 93, bloc C 16, scara C ap. 36. (29422)

CUMPĂR Gordini, Skoda 1000 M.B., Moskvici 408, Renault 10 în termen de garanție. Tel. 55 22 35. (294420)

DORMITOR stil francez, frigider Saratov, obiecte casnice vînd, calea Victoriei 112, etaj 1, apartament 30, zilnic între orele 17—19. (29417)

FOTOAPARAT Kiev, celulă teleobiectiv, mărci românești unicate blocuri, pat copil (comandă), vînd. Tel. 17 47 46. (29416)

MAȘINĂ cusut bărbătească, „Singer Schnel", costum gris nou stofă englezească vînd. Str. Lizeanu 15. (29413)

BIBLIOTECĂ și masă Lengyel vînd. Tel. 75 27 83, orele 17—19. (29412)

SUFRAGERIE splendidă, nuc masiv, completă sau piese separate, vînd ieftin. Tel. 23 11 40, orele 7—16. (29410)

I.J. cu ataș, vînd. Calea Dudești nr. 179. (29409)

TEREN ultracentral 240 mp, vînd sau combinație construcție. Răspundeți căsuța agenției nr. 29408.

FIAT 600, roșu, tip 1965, stare perfectă, vînd. Vizibil, str. Galați 31 — curte. (29407)

MOTOCICLETĂ „Simson" sport solo, perfectă stare, vînd. Tel. 35 36 47. (29406)

COVOR persan indigen 2,80—3,80, fond frez, bordură albastră și covor original tebriz 2,80—3,70 vînd. Tel. 75 44 54. (29405)

RADIO tranzistori „Spidola" nou, trei lungimi de undă, vînd. Tel. 17 79 46, orele 10—13. (29404)

MOSKVICI- 407, în stare excepțională, vînd. Tel. 17 56 02, zilnic ora 16—23. (29403)

VINDEM apartament ultracentral, 4 camere, hol, dependințe prin schimb de proprietate, liber hol, 2 camere și dependințe. Tel. 22 52 83, orele 19—22. (29397)

PIANINĂ „Gérard", placă bronz, coarde încrucișate, vînd convenabil. Tel. 21 72 54. (29395)

VÎND înscriere Renault Gordini, februarie 1967. Tel. 17 03 35, după amiază. (29391)

MAGNETOFON Philips, mașină cusut „Tula"-electrică, vînd. Tel. 61 64 12. (29385)

TRABANT 600 — motor nou —, lînă plapumă și saltea vînd. Tel. 13 36 01, orele 16—18. (29382)

VÎND înscriere Gordini nr. 1797 ianuarie 1967. Adresați sîmbătă 22 VII 1967, la tel. 13 00 68. (29379)

SUFRAGERIE florentină comandă, vînd. Tel. 55 67 35. (29377)

ARAGAZ butelie, aspirator Ceaika vînd. Tel. 11 69 31. (29376)

FRIGIDER Fram, ceas Titus Genev, aparat Zorki 4, altul Agfa Box, marmură, piese Wartburg, cărți, maculatură, piese șah, vînd. Tel. 11 56 01. (29364)

LANDOU modern, nou, comandă, vînd. Tel. 51 14 01, orele 17—21. (29365)

CORT german nou și mașină cusut „Singer" vînd. Tel. 14 80 52. (29366)

MOTOR barca „Strela" 250 cmc., vînd. Tel. 35 34 68, după amiază. (29367)

MOTORETĂ „Carpați Super" și bicicletă „Carpați" vînd. Str. Sf. Gheorghe nr. 15, rn. Grivița Roșie. (29368)

FOTOLII, șifonier triplu panel, bibliotecă, mașină spălat Tehnometal, aparat foto, Jawa 175, I.J. cu ataș vînd. Tel. 56 07 96. (29362)

VÎND cote părți teren construcție bloc, rate, apartament 3 și 4 camere, garsoniere, dependințe, garaje, cartier Dacia. Posed autorizație. Tel. 37 10 23. (29383)

FIAT 600 — 27 000 km, uși metalice garaj, vînd. Tel. 13 80 41. (29363)

LANȚ aur și platină 24 grame vînd. Tel. 12 50 82. (29364)

FIAT 1100, bej, vînd urgent. Tel. 17 53 60, orele 17—21. (29358)

VÎND Moskvici 403 sau schimb cu Skoda 1000 M.B. Tel. 16 65 11. (2935)

I.J. cu ataș, perfectă stare, vînd. Tel. 13 81 51. (29352)

APARTAMENT central, liber, 4 camere, dependințe, curte și godin mare, vînd. Tel. 37 06 30, ora 9—12. (29356)

PIANINĂ germană vînd. Jana, Calea Călărași 307, orele 10—13. (29318)

FIAT 850, alb, rulat 23 000 km, vînd. Str. Clucerul Udricani nr. 8. (Tramvaiul 23, stația Căuzași), ora 16—18. (29328)

M. Z. 175 stare excepțională, vînd. Tel. 23 41 32, orele 17—21. (29331)

VÎND mașină cusut Singer, birou, suveică rotundă, motoretă „Carpați Super". Tel. 17 51 03. (29315)

WARTBURG alb, 1965 — 22 000 km. vînd. Tel. 37 12 15, după 14. (29316)

TEREN central 470 mp., fațadă 16 m, vînd. Tel. 11 00 82. (29347)

MOTOCICLETĂ M. Z. 125 cmc., rulat 14 500 km. vînd. Tel. 61 27 00. (29300)

CEAS Schaffhausen aur nou, de mînă, cu certificat de garanție, vînd. Tel. 21 71 59, după ora 16. (29304)

TRABANT 601, nerodat, vînd sau schimb Gordini plus diferență. Tel. 62 23 29. (29305)

CUMPĂR ataș Panonia, stare bună. Tel. 24 66 96, după ora 16. (29298)

2 CAMERE, bucătărie, baie, lemne, vînd. Tel. 63 52 08. (29296)

TEREN cu casă liberă, vînd. Str. Aviator Ștefan Protopopescu 18, rn. 30 Decembrie. (29292)

MAȘINĂ cusut bărbătească „Singer", perfectă stare, vînd. Cornesteanu Ion, Bd. N. Titulescu nr. 137, rn. Grivița Roșie. (29288)

VÎND ceas de mînă aur „Doxa" — original, marcat. Tel. 21 64 28. (29272)

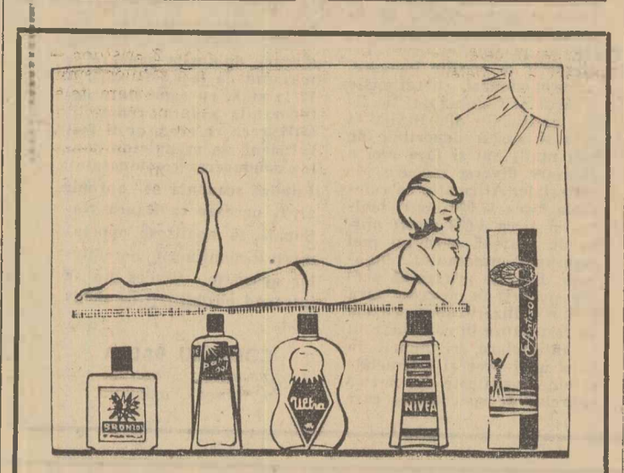

Folosind pe plajă uleurile de soare Bronzol, Parasol, Ultra, Nivea, Antisol, vă asigurați bronzarea uniformă a pielii (6 000)

MOTOCICLETĂ I.J., în perfectă stare vînd. Tel. 11 81 92. (29266)

VÎND total sau parțial sufragerie Chippendale modernă. Tel. 22 43 45. (29238)

DORMITOR elegant cu oglinzi cristal, vînd urgent, avantajos. Tel. 16 72 99. (29228)

ARAGAZ, cuptor 3 ochiuri, butelie, ceas, furtun, vînd. Tel. 21 70 79. (29127)

VÎND casă singur curte prin schimb, și Opel Capitan. Tel. 23 58 98, orele 16—20. (29058)

VÎND fotolii, banchetă, scaun, florentine, masă sufragerie extensibilă, tablouri, icoane, pledestale franțuzești, oglindă venețiană, sfeșnice bronz artă, casă bani, self englezească, diferite obiecte. Str. Sergent Scarlat 39. Tel. 63 31 64. (29059)

VÎND casă ocupată ultracentrală, patru camere, bucătărie. Tel 11 51 51.

AUTOTURISM B.M.W. Super Sport, perfectă stare și trei lămîi vînd. Tel. 73 53 89. (28968)

VÎND piese motocicletă B.M.W., anvelope 600/16 acumulator, studio, ham. Tel. 51 38 30. (28914)

MOSKVICI 408 — stare bună, culoare bej vînd. Tel. 16 78 26. (28855)

CASĂ liberă, 4 camere, baie, două bucătării, dependințe, vînd. Tel. 18 33 79 după ora 17. (28814)

MAȘINĂ cusut Singer, suveică, rotundă, în perfectă stare, vînd. Codescu, str. Cercetătorilor 9, autobuzul 44, stația Ciochină. (28756)

VILĂ excepțională singur curte 4 camere, liberă, lemne, vînd. Tel 23 55 28, seara. (28729)

CASĂ zid liberă, 7 camere, 2 bucătării, curte mare, grădină pomi, vînd. Oraș Slatina, str. Ecaterina Teodorolu 58. (28725)

RENAULT 10 Major, stare perfectă vînd. Tel. 71 00 99. (28602)

MOSKVICI 403 — 31 000 km, stare excepțională, vînd. Tel. 21 84 37, orele 19—22. (28544)

VÎND casă 3 camere, dependințe, lemne, loc garaj. Tel. 61 52 75. (25454)

VINDEM numai întreprinderilor socialiste obiecte de inventar și materiale construcții nefolosite. I.R.C.R. 1 Mai București, str. Icoanei 27 rn. 1 Mai, tel. 12 86 60. (8312)

DOUĂ tablouri spaniole sec. 17, microscop excelent, vînd. Tel. 24 93 22, orele 18—20. (29594)

MAȘINĂ cusut „Singer" vînd convenabil. Str. Galați 148, parter, orele 10—18. (29597)

FIAT 850 — 1966 vînd. Mușat, str. Sfîntul Constantin 31 A (lîngă Cișmigiu). (29549)

VÎND radio patru difuzoare pikup și basreflex englez. Tel. 11 35 13. (29548)

MASĂ 12 persoane vînd. Udriște, str. Spătarului 41, troleibuz 89 stația Moșilor. (29553)

„MERCEDES" de 4, vînd. Str. Țepeluș nr. 33 (Piața Rahova). Vizibil sîmbătă 22 VII orele 15—21 și duminică. (29552)

CĂRĂMIDĂ, sobe teracotă (faianță), uși, vînd. Tel. 31 13 12, orele 17—21. (29556)

WARTBURG Standard alb-gris, perfectă stare 26 000 km. vînd. Tel. 12 59 29. (29561)

PIANINĂ Hoffmann, placă bronz, în perfectă stare, vînd. Tel. 21 22 85. (29560)

CĂRUȚ copil (landou și sport) vînd. Tel .33 32 30, după amiază. (29506)

BUTELIE aragaz cu ceas vînd. Tel. 16 67 24, orele 8—14. (29516)

CĂRUCIOR salon (nou), pentru invalid, vînd convenabil. Tel. 63 61 78. (29526)

GARSONIERĂ — calorifer, liberă vînd. Ștefănescu, str. Astronomului 4 bis, etaj III (Știrbei Vodă-Cișmigiu). (29471)

WARTBURG Lux 312, 18000 km. vînd. Orele 17—20, parcajul Universității. (29473)

CASĂ liberă, 500 mp, vînd. Bd. Luptătorilor 35, Dămăroaia. (29479)

APARTAMENT liber 4 camere dependințe, curte mare, vînd. Tel. 12 08 06. (29481)

SUFRAGERIE, vitrină florentină, haină ploaie, șerbetieră înghețată, grătar electric, perie parchet, vînd. Tel. 16 63 29. (29495)

FRIGIDER marca „Frigider" cu compresor perfect, vînd. Str. Concordiei 21 (Mărășești). (29494)

DORMITOR și sufragerie Schekely-Rety, masive, bună stare vînd. Tel. 51 76 34. (29491)

BUTELIE aragaz vînd. Tel. 75 30 16, orele 16—22. (29489)

FRIGIDER „Pinguin" vînd convenabil. Tel. 22 01 39, ora 17—21. (29501)

FRIGIDER import, Schaffhausen. Omega aur damă, noi, vînd. Tel. 63 74 91. (29500)

VÎND casă 5 camere, dependințe central, lemne, liberă prin schimb. Tel. 61 18 98. (29532)

MOSKVICI vînd. Tel. 55 57 59. (29499)

TABLOURI ulei, flori, peisaje, naturi statice, vînd convenabil. Tel. 15 80 27. (29598)

Schimburi de locuințe

OFER apartament central 2 camere hol locuibil, curte, lemne. Doresc apartament 2—3 camere încălzire centrală. Tel. 35 21 19. (29461)

CLUJ — ofer apartament două camere bloc nou, contra similar București. Tel. 11 90 38. (29460)

OFERIM apartament 2 camere, dependințe în bloc Dristor; preferăm 1 Mai, Piața Amzei, sau cartier Ștefan cel Mare. Tel. 11 34 24. (29459)

OFER ultracentral — 3 camere mari — hol încălzire centrală — baie — comun cu o persoană, doresc 3—4 camere. Tel. 13 95 15. (29451)

CEDEZ 2 camere bucătărie, vagon, parter lemne; doresc 2 camere bucătărie, baie, exclusivitate încălzire centrală, gaze. Adresați: str. Fălciu nr. 17 autobuz 38, stația 9 Mai, orice oră. (29418)

SCHIMB garsonieră dublă toate dependințele exclusivitate, parter lemne, cartier central pentru garsonieră încălzire gaze, orice cartier. Tel. 51 87 53. (29402)

SCHIMB apartament două camere — Berceni — contra trei camere. Răspundeți agenției căsuța nr. 29401.

OFER trei camere, vestibul, dependințe gaze extracentral, contra două garsoniere (una dublă), gaze. Tel. 16 42 18. (29360)

OFER apartament 3 camere gaze, dependințe, balcon, (Pajura), contra apartament mic două camere gaze și garsonieră. Tel. 18 85 30. (29361)

OFERIM apartament elegant 4 camere, dependințe numeroase, bloc vechi, încălzire centrală gaze, lîngă Operetă, contra 2 apartamente centrale, blocuri vechi, condiții similare. Tel. 13 67 38 (18—22). (29348)

APARTAMENT frumos, 2 camere, dependințe exclusivitate, încălzire centrală, loc parcare, Șos. Giurgiului, ofer contra 2 garsoniere. Tel. 23 76 72 (17—22). (29322)

SCHIMB 2 camere, hol, 2 intrări, pivniță, dependințe lemne, contra garsonieră gaze. Jana, Calea Călărași 307, orele 10—13. (29319)

OFER apartament 3 camere bloc — Balta Albă — pentru 3 camere bloc, Grivița-Chibrit. Tel. 22 61 94. (29307)

OFER apartament, două camere, parter, curte — Gara Nord — contra garsonieră încălzire centrală. Tel. 13 47 44, ora 17. (29309)

OFER două camere gaze fără baie, str. Sf. Ștefan și cameră, bucătărie cu lemne Cișmigiu, doresc două camere bloc nou. Tel. 22 26 96, orele 16—19. (29311)

OFER 2 camere, bucătărie, lemne, contra apartament bloc, eventual garsonieră dublă. Tel. 17 66 50, int. 98 orele 7—15. (29312)

OFER apartament 3 camere, hol, dependințe, central, lemne, contra apartament 2 camere și garsonieră. Tel. 56 01 40 (orele 17—21). (29313)

OFER apartament 4 camere, dependințe curte garaj, lemne, solicit, apartament 2 camere, bloc nou central, etaj I. Tel. 23 67 53. (29284)

OFER apartament central 3 camere 65 mp, hol 40 mp, vestibul, terasă, gaze, contra apartament central 2 camere pe hol, plus o garsonieră, gaze. Tel. 61 60 26. (28999)

OFER apartament 2 camere pe hol, bloc nou, contra 2 garsoniere. Tel. 23 55 36 orele 18—20. (28827)

SCHIMB apartament ultracentral, 3 camere pe hol, gaze, bloc vechi, complet separat, contra apartament 2 camere, hol locuibil, gaze, bloc vechi, rn. 30 Decembrie. Accept și alte combinații. Oferte serioase cu schița locuinței și lămuriri detaliate la căsuța agenției 29594.

OFER cameră 24 mp, dependințe comune cu una persoană — Bucureștii Noi — etaj 3, contra apartament sau garsonieră. Răspundeți căsuța agenției nr. 29601.

OFER apartament 2 camere — Piața Palatului — doresc 3 sau 4 camere. Tel. 13 27 35, orele 17—23. (29610)

CEDEZ proprietate 3 camere, central, lemne. Doresc similar, încălzire centrală. Tel. 17 53 32. (29608)

CEDEZ dormitor, antreu bucătărie, cămară, lemne, doresc similar. Tel. 18 24 22. (29566)

OFER apartament 3 camere bloc — Balta Albă, — doresc similar sau 2 camere plus una garsonieră. Prefer Bd. 1 Mai, Grivița, Pajura. Tel. 17 84 34. (29564)

SCHIMB cameră spațioasă, acces baie — Piața Palatului — contra similar, cartier Drumul Taberei. Tel 14 77 10, orele 9—11. (29574)

CEDEZ două camere parter, vilă (Cișmigiu), lemne, dependințe comune cu o familie, contra garsonieră centrală gaze. Tel. 21 96 76, seara. (29573)

OFER apartament 4 camere + hol locuibil, dependințe, lemne bloc — Piața Romană — et. II, doresc apartament 2 camere, dependințe + garsonieră gaze, central. Tel. 55 21 20. (29583)

OFERIM apartament 3 camere (termoficare) — Piața Chibrit — și apartament 2 camere vilă (lemne) — Depozitul Sanitar, — ambele dependințe, exclusivitate; dorim apartament 5 camere, încălzire centrală sau gaze, exclusivitate. Tel. 17 25 62 (8—12). (29536)

OFER apartament 2 camere și dependințe, plus garsonieră în blocuri noi. Doresc apartament 3 camere și dependințe, gaze, central. Tel. 63 97 33. (29534)

SCHIMB 3 camere, baie, spațioase fără bucătărie, gaze, ultracentral, pentru 3 camere, bucătărie gaze sau calorifer Tel. 11 90 38. (29543)

CEDEZ apartament 3 camere, bucătărie, baie bloc nou, etaj I — Giulești — contra 2 camere, baie, bucătărie încălzire centrală și o garsonieră. Tel. 22 82 32. (29555)

CEDEZ apartament, 3 camere, bloc pentru apartament 2 camere și garsonieră — sau două garsoniere. Tel. 16 47 51. (29508)

OFER apartament 2 camere, dependințe, gaze, exclusiv, parter — perimetru Palatului — contra 3 camere dependințe, gaze parter central. Tel. 36 86 94. (29511)

PITEȘTI — urgent ofer apartament contra garsonieră în București. Informații tel. 13 95 36, orele 7—9, Florescu Ion. (29525)

SCHIMB 3 camere și hol, baie, bucătărie, 2 chicinete, cămară, 2 intrări, sobe, etaj 1 — Republicii — gaze poartă, contra garsonieră dublă exclusivitate, termoficare gaze, central. Tel. 35 06 19. (29477)

OFER apartament 4 camere antreu, parter, gaze, central, pentru garsonieră dublă plus apartament trei camere, condiții similare. Tel. 51 76 34. (29490)

OFER — București — 2 camere și bucătărie contra similar Suceava. Str. Vlad Județu nr. 60 A rn. T. Vladimirescu, București, Apopi Constantin. (29488)

OFER apartament 4 camere contra 3 plus garsonieră. Tel. 32 65 46. (29485)

OFER apartament bloc nou, 3 camere, Balta Albă, sau 2 camere, Floreasca și garsonieră gaze — Cișmigiu — pentru apartament 3 camere gaze central. Tel. 33 41 38. - (29540)

Închirieri

TINERI căsătoriți cu viză flotant, căutăm cameră mobilată sau nemobilată. Tel. 13 18 90. (26813)

DOAMNĂ pensionară caut garsonieră liberă, sau similar. Tel. 15 81 48, Georgescu. (29258)

TÎNĂR caut cameră. Helmut, str. Pictor Stahi 16, rn. 16 Februarie. (29289)

DOAMNĂ singură caut cameră și bucătărie indiferent cartierul. Răspundeți căsuța agenției 29308.

TINERI căsătoriți căutăm cameră central, încălzire centrală sau gaze, acces. Răspundeți căsuța agenției 29306.

SOȚI căutăm cameră, acces baie, bucătărie, eventual contra meditații română, matematică, fizică. Apolzan, tel. 16 70 10, interior 157, dimineața. (29317)

DOMN singur caută cameră mobilată cartier central (semicentral). Tel. 56 12 62, orele 16—17,30. (29329)

CAUT garsonieră sau cameră cu acces. Ofertă serioasă. Tel. 17 79 70. (29320)

DOMN singur caut cameră central, semicentral. Tel. 14 70 76 orele 16—18. (29355)

TÎNĂR singur, caut urgent cameră mobilată, central, intrare separată, acces baie, telefon. Tel. 18 57 63 (17—20). (29353)

CAUT garsonieră raion Bălcescu-Lenin. Tel. 23 87 98. (29414)

CAUT cameră (garsonieră) centrală, încălzire, cu repartiție prin spațiu. Tel. 37 02 26, orele 17—22. (29450)

TÎNĂR singur caut cameră mobilată, încălzire centrală, intrare separată, liniștită, preferabil în Drumul Taberei. Tel. 55 69 22, orele 16—22. (29122)

DOMN singur, caut cameră mobilată, semimobilată, confort. Tel. 14 52 72 (8,30—10,30). (29486)

CAUT cameră, antreu, parter fațadă central pentru ateliere croitorie. Tel. 36 86 94. (29512)

DOMN singur caut cameră mobilată, confort. Răspundeți căsuța agenției 29588.

DOMN tînăr caut cameră flotant. Tel. 16 65 73, între 17—22, Georgescu. (29572)

CAUT cu chirie cameră și bucătărie (eventual acces). Adresați tel. 24 94 56, după ora 18. (29580)

TINERI căsătoriți caută flotant cameră mobilată. Tel. 14 31 26. (19568)

Lecții-Meditații

PROFESORI matematici și română, pregătim elevi pentru admitere în cl. IX. Tel. 53 36 15, str. Vasile Gherghel 43 (Domenii). (26892)

MEDITAȚII matematică, rezultate excepționale, predă profesor. Tel. 51 08 86, după amiază. (29436)

INGINER pregătesc temeinic fizică-matematică, admitere politehnică. Răspundeți căsuța agenției 29326.

PREDAU matematică admitere liceu clasa IX, corigențe, germana. Tel. 36 89 84. (29468)

MATEMATICI, admitere facultăți, bacalaureat, corigențe liceu — profesor experimentat. Tel. 22 49 14. (29249)

PROFESOR meditez matematică admiteri licee, la domiciliul solicitantului. Tel. 61 08 66, orele 12—15. (29393)

PROFESOARĂ cu 10 ani vechime pregătesc la domiciliul meu — lîngă Ateneu — elevi pentru admitere clasa IX, matematici, română, istorie, pregătire completă și garantată. Tel. 37 09 10. (29440)

Pierderi

PIERDUT 18 iulie în troleibuzul 84 aparat radio tranzistori „Sharp" japonez. Tel. 11 92 69 recompensă, contravaloarea. (39960)

PIERDUT cartea de muncă pe numele Popescu Nicolae, găsitorul recompensă.

IERI · AZI · MÎINE

Depunere de coroane

Ambasadorul extraordinar și plenipotențiar al Republicii Federale a Germaniei în Republica Socialistă România, Erich Stratling, a depus joi la amiază o coroană de flori la Monumentul Eroilor Luptei pentru Libertatea Poporului și a Patriei pentru Socialism.

TANCUL PETROLIER ROMÂNESC „PRAHOVA", de 19 000 tdw, aflat la Karaci (Pakistanul de Vest), unde a încărcat un transport de produse petrolifere, va pleca mîine din acest port cu destinația Europa.

NOI MĂSURI PRIVIND REGLEMENTAREA CIRCULAȚIEI **au fost luate de către Comitetul executiv al Sfatului popular al orașului București și de Direcția Miliției Capitalei.**

Pentru îmbunătățirea dirijării circulației se va extinde sistemul de semnalizare automată prin semafoare în 11 noi intersecții. Asemenea indicatoare se vor instala și în refugiile pentru pietoni din stațiile de tramvaie. Avînd în vedere condițiile în care se circulă în centrul orașului pe unele străzi laterale, s-a luat măsura ca pe acestea vehiculele să circule într-un singur sens, trotuarul opus urmînd să fie folosit pentru parcarea autoturismelor.

SĂPTĂMÎNA A MUZICII POLONEZE. Cu prilejul celei de-a XXIII-a aniversări a eliberării poporului polonez de sub jugul fascist, posturile noastre de radio transmit o Săptămînă a muzicii poloneze. Începînd de la 21 iulie vor fi difuzate zilnic emisiuni cuprinzînd lucrări simfonice și vocal-simfonice ale unor compozitori polonezi clasici și contemporani, muzică populară, ușoară și de dans, recitaluri ale unor artiști polonezi etc.

PRIMUL SPECTACOL AL ANSAMBLULUI DE ESTRADĂ DIN VARSOVIA, a avut loc joi seara în grădina Boema din Capitală. Programul a cuprins arii din operete, muzică ușoară, dansuri moderne, acompaniate de cuartetul Varșovia, precum și un recital la două piane.

ACADEMIA DE ȘTIINȚE DIN PARIS a anunțat că premiul Bariot-Faynot pe anul 1967 a fost atribuit cercetătorului român, dr. A. Caratzil, șeful laboratorului de citogenetică al Institutului de cercetări științifice medico-legale „Prof. dr. M. Minovici" din București.

SOSIREA UNEI DELEGAȚII A FEMEILOR DIN R.S.F. IUGOSLAVIA. La invitația Consiliului Național al Femeilor din Republica Socialistă România joi a sosit în Capitală o delegație a Conferinței pentru activitățile sociale ale femeilor din Iugoslavia, condusă de Mirjana Krstinic, președinta Conferinței, locțiitor al președintelui Consiliului federal pentru învățămînt și cultură.

În aceeași zi delegația a fost primită la Consiliul Național al Femeilor de către Suzana Gâdea, președinta Consiliului și membre ale Comitetului Executiv al Consiliului Național al Femeilor

FURNALUL Nr. 2 de la Uzinele „Victoria"-Călan, reconstruit din temelii, a început să producă. Reparația capitală generală planificată s-a efectuat în mai puțin de 70 de zile, fiind cea mai scurtă durată înregistrată pînă acum în țară la executarea unei astfel de lucrări.

Astăzi a apărut
Nr. 30 (195) al revistei
LUMEA
săptămînal
de politică internațională
editat
de Uniunea Ziariștilor

UN NOU CAMPING A FOST AMENAJAT la Cheia, la poalele masivului Ciucaș. Campingul va putea găzdui circa 100 de persoane, în corturi de 2-3 locuri, el dispune de terenuri pentru instalarea de corturi personale, parcarea de autoturisme, precum și de instalații electrice și de apă potabilă. Turiștii vor avea posibilitatea să comande la restaurantul pensiune din apropiere mîncările preferate de pe o zi pe alta.

Exploatarea în comun a liniei aeriene București — Frankfurt

În baza unei înțelegeri încheiate între Republica Socialistă România și Republica Federală a Germaniei, cu începere de la 25 august linia aeriană care leagă orașele București și Frankfurt va fi exploatată în comun de către companiile Tarom și Lufthansa. Avioanele românești care zboară pe această rută de circa 3 ani, pleacă din București luni la ora 8,25 și sîmbătă la ora 13,20. Cele vest-germane vor avea decolarea din Frankfurt marți și vineri la ora 10,10. Tarom-ul efectuează această cursă direct, iar Lufthansa cu escale la München și Zagreb Acest orar asigură legături lesnicioase cu numeroase orașe din lume.

La București și Frankfurt funcționează reprezentanțe ale companiilor aeriene respective

JOI SEARA a sosit în țara noastră la invitația Uniunii Scriitorilor, C. M. Hauser, secretar general al Penclubului austriac, pentru o vizită de 10 zile.

ZILE DE VACANȚĂ. În timp ce taberele de la mare și de la munte găzduiesc vara aceasta 92 de mii de școlari, iar taberele de drumeție alți aproape 90 de mii de copii, celor rămași acasă li s-a rezervat de asemenea un program de recreere. Clișeul nostru vă înfățișează un instantaneu surprins ieri la unul din șranduri : un nou lot de o mie de copii deprind tainele înotului la centrul de la Șrandul Tineretului din Capitală.

Foto : ION POPOVICI

IN ORAȘUL BISTRIȚA, din regiunea Cluj, a fost pusă în funcțiune o nouă și modernă fabrică de brînzeturi fermentate.

Producția actuală de 50 000 litri de lapte prelucrat zilnic, va fi dublată în prima jumătate a anului viitor cînd va lua sfîrșit ultima etapă de înzestrare tehnică a fabricii.

ECHIPAJELE CARE PARTICIPĂ LA RALIUL DUNĂRII — CASTROL vor trece astăseară, la ora 19,47 prin Capitală, îndreptîndu-se de la punctul de control din Piața Scînteii spre litoral unde, în ziua de 22 iulie va avea loc la Mamaia finișul competiției.

O SEARĂ MUZEALĂ TH. PALLADY organizează astăzi, la orele 19,30, Muzeul Zambaccian, depozitar al unora dintre cele mai valoroase opere ale maestrului. După cuvîntul criticului de artă Petru Comarnescu, vor fi proiectate filme documentare.

VERNISAJE. La Galeriile de Artă din Bd. Magheru, București s-a deschis ieri o expoziție de artă grafică reunind peste 80 de lucrări, în tuș tempera și acuarelă, realizate de Maria Constantin, aflată la cea de a patra expoziție personală.

Cunoscută publicului îndeosebi prin lucrările sale de artă monumentală, prezente într-o serie de edificii și parcuri ale orașului, Mariana Popa a prezentat ieri în Sala Kalinderu prima sa expoziție-linogravuri.

IN CURSUL ZILEI DE ASTĂZI LIBRĂRIILE VOR PRIMI : din colecția „Romane de ieri și de azi", o ediție „Baltagul", de Mihail Sadoveanu, din colecția Lyceum. „Letopisețul Țării Moldovei", de Grigore Ureche, precum și lucrarea lui Augustin Z. N. Pop „Mărturii" (Eminescu-Veronica Micle), care are la bază documente în mare parte inedite.

Rubrică alcătuită de CORNELIA PREDA

Cu prilejul sărbătorii naționale a R. P. Polone

Cu prilejul sărbătorii naționale a Republicii Populare Polone, ambasadorul acestei țări la București, Wieslaw Sobierajski a oferit joi un cocteil.

Au participat tovarășii Emil Bodnaraș, membru al Comitetului Executiv, al Prezidiului Permanent al C.C. al P.C.R., prim vicepreședinte al Consiliului de Miniștri, Ilie Murgulescu, vicepreședinte al Consiliului de Stat, Grigore Geamănu, secretar al Consiliului de Stat, Aurel Vijoli, Alexandru Boabă, Gheorghe Cioară și Adrian Dimitriu — miniștri, Vasile Șandru, adjunct al ministrului afacerilor externe, generali și ofițeri superiori, oameni de știință și cultură, ziariști.

Au luat parte șefi ai misiunilor diplomatice acreditați la București și alți membri ai corpului diplomatic. (Agerpres).

Cu prilejul împlinirii a 13 ani de la încheierea acordurilor de la Geneva

Miting de solidaritate cu lupta poporului vietnamez

GALAȚI. — Sute de constructori de la Șantierul naval din Galați au participat joi după-amiază la un miting organizat de Comitetul național de solidaritate cu lupta poporului vietnamez, cu prilejul împlinirii a 13 ani de la încheierea acordurilor de la Geneva.

Mitingul a fost deschis de Gheorghe Irimescu, membru în Comitetul național de solidaritate cu lupta poporului vietnamez. A luat apoi cuvîntul Panait Melisaratos, directorul general al șantierului naval. Relevînd sprijinul acordat de guvernul și poporul nostru luptei drepte a poporului vietnamez, vorbitorul a spus : Transmitem eroicului popor vietnamez simpatia și admirația noastră, a constructorilor de nave gălățeni față de activitatea titanică a clasei muncitoare, a țărănimii, a intelectualității din R. D. Vietnam, care înfruntînd adesea bombardamentele piratești ale aviației americane, nu își precupețesc eforturile pentru sporirea continuă a producției industriale, pentru recolte bogate, întăresc neîncetat capacitatea de apărare a patriei. Alături de întregul nostru popor, cerem cu hotărîre ca S.U.A. să înceteze imediat, definitiv și necondiționat bombardamentele și orice alte acțiuni de război împotriva R.D. Vietnam.

In cuvîntul său, Hoang Tu, ambasadorul R. D. Vietnam la București, a arătat că poporul vietnamez, dorește pacea, dar o pace adevărată, care să-i asigure independența și libertatea. S.U.A. trebuie să pună capăt războiului de agresiune în Vietnam, să-și retragă trupele americane și satelite și pacea va fi instaurată imediat. Partidul Comunist Român, Republica Socialistă România, poporul frate român — a spus vorbitorul — ne-au acordat și continuă să ne acorde un prețios ajutor material, politic și moral. Folosim acest prilej pentru a exprima încă o dată mulțumirile noastre sincere partidului, guvernului și poporului român pentru acest sprijin frățesc.

După miting, a fost prezentat un film care a înfățișat imagini din lupta dreaptă a poporului vietnamez împotriva agresiunii imperialiste.

★

Cu același prilej, la Casa de cultură orășenească din localitate a fost deschisă expoziția de fotografii „Vietnamul în lupta împotriva imperialismului american agresor", pusă la dispoziția Institutului român pentru relațiile culturale cu străinătatea de către ambasada R.D. Vietnam la București. La vernisaj au luat cuvîntul Mircea Răuță, vicepreședinte al Sfatului popular regional Galați și Hoang Tu, ambasadorul R. D. Vietnam la București.

TELEGRAME

Cu prilejul celei de a 13-a aniversări a încheierii acordurilor de la Geneva, organizațiile de masă și obștești din țara noastră — Uniunea Generală a Sindicatelor, Uniunea Tineretului Comunist, Uniunea Asociațiilor Studenților, Consiliul Național al Femeilor, Comitetul Național pentru apărarea păcii, Liga de Prietenie cu popoarele din Asia și Africa, Asociația Juriștilor, Uniunea Ziariștilor — au trimis organizațiilor similare din R. D. Vietnam telegrame în care exprimă solidaritatea lor frățească cu lupta eroică a poporului vietnamez. De asemenea, Comitetul Național de solidaritate cu lupta poporului vietnamez a trimis telegrame Frontului Patriei din R. D. Vietnam și C. C. al F.N.E. din Vietnamul de Sud. (Agerpres).

A apărut

LUPTA DE CLASĂ

ORGAN TEORETIC ȘI POLITIC AL COMITETULUI CENTRAL AL PARTIDULUI COMUNIST ROMÂN

Seria a V-a — Anul XLVII iulie 1967

Sumar

100 DE ANI DE LA APARIȚIA „CAPITALULUI" LUI KARL MARX

- BARBU ZAHARESCU : „Capitalul" și lumea contemporană.
- MIHAI DULEA : Receptivitatea gîndirii economice marxiste.
- CONSTANTIN BORGEANU : Concepția umanistă în „Capitalul".
- V. EM. GALAN : Știință și ținută publicistică.
- RADU PANTAZI : Reflectarea ideilor „Capitalului" în presa socialistă din România la sfîrșitul secolului al XIX-lea.
- PETRU LUCACIU : „Capitalul" în gîndirea românească dintre cele două războaie mondiale.
- MIHAIL LEVENTE : Cointeresare, comportare și eficiență în comerț.
- ION RĂȚOI : Timpul și eficiența economică a investițiilor.
- ION PASCADI : Cîteva probleme de teorie a criticii.
- A. OPREA : Petrolul românesc, obiect de înfruntare între monopolurile internaționale (1929—1933).

ÎNVĂȚĂMÎNT

- HRISTACHE POPESCU : Pregătirea viitorilor ingineri.

RECENZII

- RADU BOGDAN : O valoroasă lucrare privind principiile relațiilor dintre state.
- ION CHIPER : „Forțele profunde" ale relațiilor internaționale.

REVISTA REVISTELOR

- „Socialismul în fața formelor moderne ale capitalismului" (Ion Șerbănescu).

RAPIDUL AUTO

(Urmare din pag 1)

deasică cît mai exact cerințele solicitanților, înființarea de noi itinerare și curse cu autobuze directe a fost trecută, de curînd, *în competența* direcțiilor regionale auto din țară.

Economia de timp pe care o realizează călătorul cu rapidul auto relevă utilitatea acestei măsuri. Iată : de la Galați la Brașov, deși diferența de kilometri între drumul pe calea ferată și cel pe șosea nu este mult prea mare, diferența de timp este substanțială. Cu trenul, din pricina ocolurilor ce sînt necesare, a numeroaselor legături, se cheltuiesc 12 ore. Cu rapidul-auto, 7 ore și jumătate.

Cursele cu autobuzele-rapide vin să completeze acele itinerare, unde cele pe calea ferată lipsesc sau nu pot pătrunde. Așa sînt, de pildă, cursele de genul Iași—Mînăstirea Agapia, Cluj—Sîngeorz-băi și altele.

Deoarece călătoria durează cîteva ore fără întrerupere, o parte dintre autobuze au primit amenajări speciale : în autobuze se pot servi răcoritoare și gustări de la gheață. Direcțiile regionale auto Cluj, Brașov, Ploiești, București au instalat răcitoare în autobuzele destinate curselor rapide. Șase din autobuzele regionalei București ce deservesc astfel de linii au fost prevăzute cu astfel de dotări. Alte nouă sînt în curs de amenajare.

Încă din primul său an, mai bine zis sezon estival, „rapidul-auto" și-a dovedit utilitatea. Sugerăm însă inițiatorilor un plus de preocupare pentru publicitatea în jurul acestei formule moderne de transport.

ELISABETA PETREANU

Vizita în Olanda a tovarășului Ion Gheorghe Maurer

Semnarea documentelor oficiale la Ministerul Afacerilor Externe al Olandei

Toastul președintelui Consiliului de Miniștri al Republicii Socialiste România

Este pentru mine o deosebită plăcere — a spus vorbitorul — să vă pot saluta ca oaspeți în această seară. Aș dori să folosesc prilejul spre a vă exprima, încă o dată, domnule prim-ministru, călduroasele mele mulțumiri pentru grija și atenția de care am fost înconjurați în mod constant în frumoasa dv. țară. Ceea ce am văzut aici, fie că este vorba de succesele obținute în construirea unei economii moderne, fie de inestimabilele valori artistice pe care am avut prilejul să le admirăm, nu a făcut decît să întărească, dacă mai era nevoie, profundul respect pe care l-am nutrit întotdeauna față de poporul olandez ale cărui eforturi perseverente consacrate progresului țării sale se bucură de o apreciere unanimă.

În cursul șederii noastre aici, am avut onoarea de a fi primiți de Majestatea Sa Regina Juliana ; am purtat convorbiri cu dumneavoastră, cu domnul ministru al afacerilor externe și cu alte înalte personalități olandeze. Îmi este plăcut să subliniez că aceste discuții s-au desfășurat într-un spirit constructiv, într-o atmosferă de sinceritate și cordialitate.

Vă rog să-mi permiteți să-mi exprim satisfacția că relațiile dintre statele noastre se găsesc pe un drum bun, se dezvoltă în folosul celor două popoare, reprezentînd, totodată, un element al cooperării și păcii în Europa. Acordurile încheiate cu prilejul șederii noastre în Olanda vin să întregească baza solidă pe care se dezvoltă relațiile româno-olandeze.

Am avut, de asemenea, cu dumneavoastră, un schimb util de păreri cu privire la problemele internaționale, care a relevat îngrijorarea guvernelor noastre față de existența unor focare de tensiune în lume, ce amenință pacea, și preocuparea de a găsi mijloacele cele mai eficace pentru salvgardarea ei. Noi am fost de acord că soluții durabile pentru problemele internaționale pot fi obținute numai pe cale pașnică, prin tratative, cu respectarea intereselor tuturor țărilor. Am convingerea că țărilor mici și mijlocii, vital interesate în menținerea păcii, le revine un rol important în realizarea acestei opere de normalizare a relațiilor dintre state, de respectare a legalității internaționale. România se inspiră în întreaga sa politică din aceste considerente.

Referindu-se în încheiere la contactele avute cu oficialitățile olandeze, premierul român a spus : Nădăjduiesc că astfel de contacte între factorii de răspundere ai țărilor noastre, care și-au dovedit pe deplin utilitatea, vor continua și în viitor.

Cu aceste gînduri propun să ridicăm paharul pentru continua înflorire a relațiilor de prietenie dintre România și Olanda, pentru prosperitatea și fericirea poporului dumneavoastră, în sănătatea Majestății Sale Regina Juliana, în sănătatea dumneavoastră, domnule prim-ministru, în sănătatea domnului ministru al afacerilor externe și a tuturor oaspeților prezenți, în sănătatea dumneavoastră, a tuturor.

Toastul președintelui Consiliului de Miniștri al Olandei

Premierul olandez a exprimat recunoștința sa și a altor membri ai guvernului pentru cuvintele foarte amabile adresate de premierul român și pentru căldura cu care au fost primiți.

Regretul de a vedea încheiată vizita prietenilor noștri din România — a spus vorbitorul — este oarecum compensat de sentimentul că din aceste legături ambele țări au avut în mod real de profitat și că se va întări între cele două națiuni prietenia care va forma o bază solidă pentru dezvoltarea relațiilor noastre. Nu pot să vă spun cît sînt de fericit de a fi constatat, de-a lungul întregii dumneavoastră vizite, spiritul de bunăvoință care a dominat schimburile noastre de vederi, ca și franchețea care le-a caracterizat.

Sînt sigur că acordurile noastre în domeniul cooperării bilaterale, vor fi foarte folositoare pentru ambele țări.

Mi se pare deosebit de semnificativ că după ani de rezervă, două țări, una din sud-estul și alta din nord-vestul Europei își întind mîna. Și aceasta fără să trecem cu vederea deosebirile de sistem politic, dar fiind conștienți de interdependența de pe continentul nostru și de necesitatea de a înlătura obstacolele inutile pentru a ajunge la o destindere constructivă. Nu trebuie subestimate posibilitățile pe care națiuni ca ale noastre le pot juca pe eșichierul european și chiar mondial. Posibilitățile sînt reale.

Țara dumneavoastră — așa cum am putut constata recent — dă exemple elocvente de independență și de moderație. Aceasta este rațiunea pentru care noi salutăm cu atîta satisfacție perspectiva că domnul Mănescu va prezida viitoarea Adunare Generală a Națiunilor Unite.

Din partea noastră țin să subliniez că pacea în lume nu va fi definitiv salvgardată decît atunci cînd drepturile fundamentale la autodeterminare și la independență ale fiecărei națiuni vor fi în mod universal recunoscute și respectate și, în plus, garantate printr-o ordine juridică internațională bine stabilită. Pe aceste baze și în această stare de spirit noi vom putea, întotdeauna, să ne întîlnim și să muncim pentru o lume mai bună.

Exprim urarea, în numele guvernului regal, care a fost fericit de a avea prilejul să vă primească în Olanda, ca contactele noastre să se înmulțească pentru ca înțelegerea dintre cele două țări să se poată adînci. Spiritul care a marcat vizita dumneavoastră în Olanda — și sînt fericit să constat acest lucru — a constituit un succes deplin.

Vă rog să ridicăm paharul în onoarea secretarului general al Comitetului Central al Partidului Comunist Român, Nicolae Ceaușescu, a președintelui Consiliului de Stat, în sănătatea și a celorlalți conducători români, în special a președintelui Consiliului de Miniștri, a ministrului afacerilor externe, precum și a membrilor delegației române și de a vă alătura urărilor mele pentru fericirea întregului popor român.

Conferința de presă

Președintele Consiliului de Miniștri al României, Ion Gheorghe Maurer, în prezența primului ministru al Olandei, și a miniștrilor afacerilor externe ai Olandei și României, a răspuns la întrebările ziariștilor în cadrul unei conferințe de presă care a avut loc după terminarea convorbirilor oficiale.

În cuvîntul introductiv, ministrul de externe Joseph Luns a făcut o scurtă informare asupra conținutului convorbirilor avute și a documentelor semnate.

Țin să precizez — a spus el — că convorbirile au fost foarte deschise, foarte cordiale și am stabilit o identitate de vederi în mai multe probleme decît credeam la început. Considerăm că vizita oaspeților noștri a fost încununată de succes.

Apoi președintele Consiliului de Miniștri al României a răspuns la o primă întrebare privind impresia generală asupra vizitei și principalele ei rezultate. Sînt în întregime mulțumit de vizită, — a spus vorbitorul — atît din punct de vedere al celor văzute în Olanda, reprezentînd aspecte multiple ale activității unui popor harnic, cît și al activității desfășurate împreună cu conducătorii Olandei. Ce am realizat ? Foarte mult. Înainte de toate am putut discuta o serie mare de probleme. Am învățat să apreciem părerile noastre reciproce chiar atunci cînd ele nu coincid întru totul ; sînt însă de acord cu dl. Luns că am găsit mai multe puncte de vedere comune decît ne așteptam la începutul convorbirilor noastre. Am discutat despre relațiile dintre țările noastre și în deplin acord am hotărît să dăm maximum de conținut dezvoltării lor. Ele vor fi analizate ulterior de factorii interesați. Guvernul român înregistrează cu satisfacție convorbirile avute și apreciază vizita ca o bază puternică de dezvoltare a acestor relații.

Referindu-se, în continuare, la o altă întrebare vorbitorul a subliniat importanța deosebită care s-a acordat în covorbiri problemelor dezvoltării relațiilor dintre cele două țări.

Întrebat în legătură cu poziția țării noastre față de conflictul din Orientul Apropiat premierul român a arătat că România a adoptat o poziție de apărare a păcii. Noi milităm pentru discuții directe între părțile interesate, fără nici un amestec din afară. Credem că numai în acest cadru se poate reglementa un ghem de probleme care au fost lăsate mult timp fără rezolvare și care au dus la situația dramatică de acum.

Întrevedere cu conducători ai P. C. din Olanda

Joi dimineața, tovarășii Paul de Groot, președintele Comitetului Central al Partidului Comunist din Olanda, fost deputat al Parlamentului, H. J. Hoekstra și J. Wolf, membri ai Biroului Politic al C.C. al P.C. din Olanda, deputați ai Parlamentului, au făcut o vizită tovărășului Ion Gheorghe Maurer membru al Comitetului Executiv, al Prezidiului Permanent al C.C. al P.C.R., președintele Consiliului de Miniștri al Republicii Socialiste România, care se află în vizită oficială în Olanda.

La întrevedere, care a avut loc cu acest prilej și care s-a desfășurat într-o atmosferă tovărășească, cordială au participat tovarășii Corneliu Mănescu, membru al C.C. al P.C.R., ministrul afacerilor externe și George Elian, ambasadorul României la Haga.

România liberă Sport

Balcaniada de tenis de cîmp

Pe terenurile clubului sportiv Progresul din Capitală au continuat ieri, întrecerile balcaniadei de tenis. În competiția masculină, echipa Iugoslaviei a învins cu 3—0 pe cea a Greciei. Echipa României a avut zi liberă.

A început și competiția feminină. Au fost înregistrate următoarele rezultate : România—Grecia 3—0 (Dibar—Asteri 6-3, 7-5, Dumitrescu—Carole Kalogheropoulos 6-3, 8-6 ; Dibar, Boboc—Asteri, Kalogheropoulos 8-6, 6-3 ; Bulgaria—Iugoslavia 3—0.

Astăzi de la ora 15,30 au loc meciurile : România—Grecia, Iugoslavia—Turcia (la masculin), România—Iugoslavia și Grecia—Bulgaria (la feminin)

Pronosticul ziarului nostru la concursul Pronosport

1.	Mureșul Deva—A. S. Cugir	1 X
2.	C.S.M. Reșița—C.F.R. Timișoara	1
3.	C.F.R. Arad—Vagonul Arad	2
4.	Minerul Bihor—Steaua roșie Salonta	1
5.	Olimpia Oradea—Crișul Oradea	2
6.	Metalul Aiud—Clujeana	1 X
7.	Medicina Cluj—Industria Sîrmei	1 2
8.	Arieșul Turda—Unirea Dej	1
9.	Chimica Tîrnăveni—Soda Ocna Mureș	1
10.	Metalul Copșa Mică—Gaz Metan Mediaș	1
11.	A.S.A. Sibiu—C.S.M. Sibiu	X
12.	Metrom Brașov—Tractorul Brașov	X 2
13.	Chimia Făgăraș—Faianța Sighișoara	1

AGENȚIILE DE PRESĂ TRANSMIT

● **La Gdansk** a început turneul internațional masculin de handbal dotat cu „Cupa Mării Baltice". La întreceri iau parte echipele U.R.S.S., Ungariei, Poloniei, selecționata secundă a României și echipa de tineret a Poloniei.

În primul meci, handbaliștii români au întîlnit echipa U.R.S.S. pe care au învins-o cu scorul de 11—7 (5—2), iar în cel de al doilea au terminat la egalitate : 9—9 (5—3) cu reprezentativa Ungariei.

Alte rezultate : Polonia — Polonia (tineret) 17—12 (7—5) ; Polonia — U.R.S.S. 12 —11 (5—4).

● **În turneul** internațional feminin de șah de la Brașov au fost continuate partidele întrerupte din rundele precedente. Polihroniade a cîștigat la Jianu. Troianska a remizat partidele cu Jurcinska și Belavenet.

În fruntea clasamentului a trecut acum Polihroniade cu 4,5 puncte urmată de Keller cu 4 puncte, Teodorescu, Malipetrova și Jurcinska cu cîte 3,5 puncte.

● **Turneul internațional feminin de baschet** de la Messina a fost cîștigat de echipa Ungariei care a totalizat 6 puncte. Pe locurile următoare s-au clasat selecționatele Iugoslaviei, Italiei, Franței și României.

În ultima zi a turneului, echipa României a întîlnit pe cîștigătoarea competiției, reprezentativa Ungariei. Baschetbalistele române au terminat învingătoare cu scorul de 63—55 (26—29). În cel de-al doilea joc, Italia a întrecut Iugoslavia cu 55—47 (25—30).

● **Turul ciclist al Franței** Etapa a 19-a a Turului ciclist al Franței disputată joi între Bordeaux și Limoges (217 km) a fost cîștigată de Stablinski (Franța), cronometrat în 5h 50' 20". Nu s-au produs modificări în clasamentul general. Tricoul galben continuă să fie purtat de francezul Pingeon. Disputată între Libourne și Limoges (193 km) cea de a 8-a etapă a competiției pentru amatori „Tour de L'Avenir" a revenit vest-germanului Troche în 5h09'41". Francezul Robini conduce în clasamentul general individual.

● **Cu prilejul** unui concurs de natație desfășurat la Marsilia, Alain Mosconi (Franța) a stabilit un nou record al Europei în proba de 200 m mixt (4 stiluri) cu timpul de 2'16"3/10.

● **La Madison Square Garden** din New York boxerul american de culoare Joe Frazier (campion olimpic la Tokio) l-a învins prin K.O. tehnic în repriza a 4-a pe canadianul George Chuvalo. După cum se știe, Frazier și Chuvalo se numără printre cei 8 boxeri selecționați de W.B.A. să-și dispute „succesiunea" lui Cassius Clay la titlul mondial.

● **Pe velodromul olimpic „Fausto Coppi"** din Roma, cu prilejul unui concurs internațional de pistă, echipa de urmărire a Italiei (Chemello, Vastello, Pancino, Rancaglia), a stabilit un nou record mondial, acoperind 4 000 m în 4'26"8/10 cu o viteză medie orară de 53,972 km. (Vechiul record era de 4'28"8/10).

● **Comitetul Federației Internaționale a Sportului Universitar (F.I.S.U.)**, întrunit la Bruxelles, și-a încheiat lucrările. Delegații au luat în discuție probleme privitoare la Jocurile mondiale universitare de vară de la Tokio. În programul acestei tradiționale competiții sînt înscrise concursuri de atletism, natație, scrimă, tenis, baschet, volei, judo. La Universiada de la Tokio vor lua parte echipe studențești din 44 de țări.

13 ani de la semnarea acordurilor de la Geneva cu privire la Vietnam

Largi acțiuni ale opiniei publice pentru încetarea intervenției S.U.A.

● Manifestații în întreaga Franță ● Apelul a 50 de primari japonezi ● Un document al Asociației internaționale a juriștilor democrați

Importante acțiuni și manifestații împotriva agresiunii americane în Vietnam au marcat în diferite țări împlinirea a 13 ani de la semnarea acordurilor de la Geneva privitoare la Vietnam. Participanții au cerut încetarea imediată a bombardamentelor aviației S.U.A. asupra R.D. Vietnam și curmarea intervenției în sud.

Pe întreg teritoriul Franței, Mișcarea pentru Pace, Confederația Generală a Muncii, Uniunea Femeilor Franceze, cît și Partidul Comunist Francez și Mișcarea tineretului comunist au organizat joi, o zi de acțiune împotriva războiului în Vietnam. Mii de persoane au participat la diferitele manifestații care au avut loc cu acest prilej. Delegații s-au prezentat la ambasada americană și la sediul consulatelor din provincie cerînd **încetarea intervenției americane în Vietnam și a bombardamentelor asupra Vietnamului de nord. Au fost trimise telegrame de solidaritate organizațiilor democratice vietnameze.** Tot joi, Biroul Politic al Partidului Comunist Francez a dat publicității o declarație în care cheamă populația să intensifice acțiunile pentru pace în Vietnam.

În Japonia primarii a 50 de orașe au adresat guvernului Statelor Unite ale Americii un apel, în care cer încetarea imediată a bombardamentelor asupra teritoriului R.D. Vietnam. Semnatarii apelului cer guvernului japonez să intervină pe lîngă guvernul S.U.A pentru a-l determina să înceteze războiul din Vietnam.

Pe de altă parte, într-un document publicat cu prilejul aniversării semnării acordurilor de la Geneva cu privire la Vietnam, Asociația internațională a juriștilor democrați **cere încetarea imediată și necondiționată a bombardamentelor asupra R.D. Vietnam, încetarea agresiunii S.U.A. în Vietnamul de sud.**

Declarațiile secretarului general al C.C. al Frontului Patriei la mitingul de la Hanoi

HANOI 20 (Agerpres). — La Hanoi a avut loc un miting cu prilejul celei de-a 13-a aniversări a semnării acordurilor de la Geneva din 1954 cu privire la Vietnam. Au luat parte reprezentanți ai partidelor politice, ai organizațiilor de masă, ai organelor publice, ai Armatei Populare Vietnameze etc.

Tran Huu Duyet, secretar general al Comitetului Central al Frontului Patriei din Vietnam, a rostit o cuvîntare în care a înfierat cu asprime imperialismul american pentru dezlănțuirea războiului agresiv în Vietnam, încălcarea grosolană a tuturor principiilor fundamentale ale acordurilor de la Geneva. A luat, de asemenea, cuvîntul șeful reprezentanței permanente a F.N.E. la Hanoi.

Participanții la miting au adoptat o rezoluție în care condamnă imperialiștii americani pentru sabotarea în mod sistematic a acordurilor de la Geneva din 1954 cu privire la Vietnam, salută victoriile obținute în lupta împotriva agresorilor și reafirmă sprijinul poporului față de poziția guvernului R. D. Vietnam și a F.N.E. din Vietnamul de sud. În rezoluție se exprimă, de asemenea, mulțumirea față de țările socialiste frățești, clasa muncitoare și popoarele progresiste din toată lumea pentru sprijinul activ acordat luptei poporului vietnamez împotriva agresiunii americane pentru salvarea națională.

SAIGON: Candidații civili la președinție, eliminați

SAIGON 20 (Agerpres). — În cursul unei sesiuni maraton, încheiată miercuri dimineața, „Adunarea națională" de la Saigon a eliminat pe cei șapte candidați civili la „președinția" Vietnamului de sud, aprobînd numai candidatura generalului Nguyen Van Thieu — actualmente „șef de stat" la Saigon — împreună cu care candidează la vicepreședințe generalul Nguyen Cao Ky, șeful juntei militare saigoneze.

Unul dintre civilii eliminați de pe lista electorală, fostul ministru Truong Thanh, a declarat că hotărîrile pretinsei „adunări naționale" demonstrează că viitoarele „alegeri nu pot să fie libere și cinstite, deoarece presiunea exercitată de administrația militară afectează prea puternic toate deciziile acesteia".

19 ani de la semnarea tratatului româno-cehoslovac

Acum 19 ani, avea loc semnarea Tratatului de prietenie, colaborare și asistență mutuală româno-cehoslovac, document important pentru dezvoltarea relațiilor frățești dintre cele două țări.

Avînd rădăcini în trecut, tradiționala prietenie dintre cele două popoare a fost cimentată prin jertfele ostașilor români care luptînd alături de oștile sovietice și de patrioții cehoslovaci au contribuit la eliberarea țării prietene de sub jugul fascist. O dată cu instaurarea puterii populare în România și Cehoslovacia, această tradițională prietenie a pășit pe o treaptă nouă, în urma trecerii la construcția socialistă.

Din iulie 1948, cînd Tratatul a fost semnat, progresele realizate în cele două țări în diversele domenii ale noii orînduiri sociale, au permis dezvoltarea multilaterală a colaborării româno-cehoslovace, pe tărîm politic, economic, tehnico-științific și cultural, au creat condiții din ce în ce mai favorabile pentru extinderea și diversificarea schimburilor de valori materiale și spirituale, pe baze reciproc avantajoase.

În cursul anului trecut a fost semnat la Praga acordul de lungă durată privind schimbul de mărfuri și plăți pe perioada 1966—1970, în baza căruia România livrează Cehoslovaciei diverse echipamente și alte produse industriale, cum ar fi utilaje petroliere, motoare electrice, mașini-unelte, autocamioane și piese de schimb, produse petroliere și chimice, bunuri de consum etc., în vreme ce țara prietenă livrează României utilaje energetice, mașini textile și alte mașini-unelte, cărbuni cocsificabili, laminate de oțel, bunuri de consum etc. Pe baza acestui acord, livrările reciproce de produse sporesc, în cinci ani, cu circa 30 la sută față de perioada 1961-1965. În iunie 1967, Comisia româno-cehoslovacă de colaborare economică și tehnico-științifică și-a ținut sesiunea, în cursul căreia au fost examinate posibilitățile de lărgire și adîncire a colaborării și cooperării economice și tehnico-științifice, precum și unele probleme privind lărgirea schimbului de mărfuri între cele două țări, cu care prilej a fost semnat un protocol corespunzător.

În același timp, legăturile culturale româno-cehoslovace cunosc o extindere continuă, concretizată prin vizite reciproce ale oamenilor de artă, știință și cultură și prin alte forme care înlesnesc mai buna cunoaștere reciprocă a preocupărilor din aceste domenii.

Cursul ascendent al colaborării și cooperării româno-cehoslovace se bizuie pe convingerea țărilor noastre că aceste legături, dezvoltate pe baza principiilor marxism-leninismului și internaționalismului socialist, al respectării independenței și suveranității naționale, neamestecului în treburile interne, întrajutorării frățești și egalității în drepturi, slujesc cauzei socialismului și păcii în lume.

Deopotrivă interesate în instaurarea pe continentul nostru și în lume a unui climat de destindere și încredere, de coexistență pașnică activă între țări cu regimuri social-politice diferite, România și Cehoslovacia militează pe arena internațională pentru eliminarea surselor de încordare și dezvoltarea relațiilor cu toate țările, pentru îndeplinirea năzuințelor de pace ale tuturor popoarelor.

Relațiile de prietenie frățească și colaborare multilaterală statornicite între Republica Socialistă România și Republica Socialistă Cehoslovacă, sînt apreciate cu satisfacție de opinia publică din ambele țări, cu convingerea că ele se vor dezvolta necontenit, pe baza principiilor marxism-leninismului, spre binele celor două popoare, în interesul întăririi unității țărilor socialiste, al cauzei socialismului și păcii.

Largi posibilități de cooperare economică între România și Algeria

ALGER 20. — Corespondentul Agerpres, C. Benga, transmite: La Alger au avut loc tratative între o delegație de experți români condusă de Iosif Pop, director în Ministerul Comerțului Exterior, și o delegație algeriană, condusă de Idriz Djazairi, șeful Diviziei afaceri economice din Ministerul de Externe algerian.

Tratativele s-au încheiat prin semnarea unui document care menționează, între altele, existența unor largi posibilități de colaborare economică între cele două țări, obiectivele industriale ce vor fi construite de țara noastră în Algeria în cadrul acestei colaborări și contrapartida de mărfuri algeriene. Se menționează, de asemenea, continuarea într-un viitor apropiat a convorbirilor româno-algeriene în acest domeniu.

Ziarul „El Moudjahia" menționează că tratativele calificate ca „foarte utile" au permis desprinderea unor vaste posibilități pentru dezvoltarea cooperării economice algeriano-române.

TAYLOR A PLECAT DUPĂ CARNE DE TUN

WASHINGTON 20 (Agerpres). — Președintele Johnson l-a însărcinat pe Maxwell Taylor, fostul ambasador al Statelor Unite la Saigon, cu o misiune specială pe lîngă guvernele țărilor care participă cu trupe alături de S.U.A. la războiul din Vietnam, anunță agenția Reuter citînd surse diplomatice din Washington. Generalul Taylor, care urmează să părăsească Washingtonul la sfîrșitul acestei săptămîni, va avea întrevederi cu personalități guvernamentale din Australia, Noua Zeelandă, Tailanda, Filipine și Coreea de sud aducîndu-le la cunoștință recomandările făcute de ministrul apărării S.U.A. Mc Namara la întoarcerea sa din Vietnamul de Sud. În raportul prezentat de președintelui Johnson, Mc Namara a recomandat sporirea efectivelor americane în Vietnam.

Vizita tovarășului Maxim Berghianu în Polonia

VARȘOVIA 20. — Corespondentul Agerpres, Gh. Gheorghiță, transmite: În continuarea vizitei pe care o face în R.P. Polonă, Maxim Berghianu, președintele Comitetului de Stat al Planificării a fost oaspetele orașului Gdansk. Cu acest prilej au fost vizitate șantierul naval și porturile din Gdansk și Gdynia. Au fost vizitate, de asemenea, întreprinderea constructoare de vagoane și de locomotive electrice „Pafawag" și uzina constructoare de motoare electrice „Dolmel" din Wrocklaw. În timpul vizitei Maxim Berghianu, a fost însoțit de Zbigniew Januszko, vicepreședinte al Comisiei de stat a planificării de pe lîngă Consiliul de miniștri al R.P. Polone, și de Tiberiu Petrescu, ambasadorul Republicii Socialiste România la Varșovia.

Inaugurarea Camerei de comerț franco-sovietice

PARIS 20 (Agerpres). — La Paris a avut loc inaugurarea Camerei de comerț franco-sovietice, care își propune să contribuie la dezvoltarea relațiilor economice și comerciale și colaborării tehnico-științifice dintre Franța și U.R.S.S., N. S. Patolicev, ministrul comerțului exterior al U.R.S.S., a arătat în cuvîntarea rostită cu acest prilej, că în ultimii ani relațiile dintre cele două țări se dezvoltă cu succes în toate domeniile, iar colaborarea economică și tehnico-științifică se extinde pe o bază reciproc avantajoasă. Camera de Comerț franco-sovietică cu sediul la Paris și o reprezentanță a ei permanentă la Moscova, au menirea să faciliteze cunoașterea reciprocă a posibilităților de export și a necesităților de import, dezvoltarea contactelor dintre reprezentanții cercurilor comerciale, reclama mărfurilor produse de cele două țări și crearea celor mai favorabile condiții pentru desfacerea lor.

Alegerile din Cipru din nou amînate

NICOSIA 20 (Agerpres). — Guvernul cipriot va amîna din nou alegerile prezidențiale și parlamentare care urmau să aibă loc în acest an. Acest lucru a fost anunțat de cercurile informate cipriote, după o ședință specială de cabinet prezidată de președintele Makarios. Cabinetul a ajuns la concluzia că condițiile actuale nu permit ținerea unor alegeri.

Două declarații ale agenției TASS

MOSCOVA 20 (Agerpres). — Agenția TASS a dat publicității o declarație în care condamnă Izraelul pentru încălcarea hotărîrilor Consiliului de Securitate și sesiunii extraordinare a Adunării Generale a O.N.U. în legătură cu conflictul din Orientul Apropiat. Referindu-se la incidentele armate din zona Canalului de Suez din zilele de 14 și 15 iulie, agenția TASS subliniază că fiecare ciocnire de acest fel incumbă primejdia reizbucnirii pe scară largă a conflictului militar, amenință pacea în Orientul Apropiat și securitatea internațională. Declarația condamnă de asemenea, acțiunea Izraelului de anexare a părții arabe a Ierusalimului și intențiile sale de a intra în posesia teritoriilor arabe ocupate.

★

MOSCOVA 20 (Agerpes). — A fost dată publicității o declarație a agenției TASS în care se arată că cercurile conducătoare ale Uniunii Sovietice consideră necesar să avertizeze în legătură cu planurile de adoptare a legislației excepționale în R.F. a Germaniei.

Această legislație — se arată în declarație — este continuarea liniei care a început a se exprima în interzicerea P.C. din Germania și a altor organizații progresiste. Aceste legi dau guvernului R.F.G. dreptul de a interzice grevele, a limita dreptul alegerii libere a profesiei, a introduce munca obligatorie generală încă în timp de pace. Conținutul legilor excepționale deja adoptate și al celor în pregătire — se spune în declarație — demonstrează existența unor încercări de a se crea o bază juridică pentru militarizarea intensivă a țării. Declarația relevă că întregul sistem al acestor legi excepționale se află în contradicție cu prevederile principale ale acordurilor de la Potsdam.

Scenă din Nigeria

În ciuda caracterului contradictoriu al comunicatelor ce parvin presei din Nigeria unde ostilitățile dintre armata federală și armata Provinciei Orientale secesioniste — proclamată „Republica Biafra" — continuă, se pare totuși că forțele federale înaintează spre capitala provinciei „rebele", Enugu. „Conducerea federală a fost restabilită în orașul Ogoja precum și în alte părți din Provincia Orientală, eliberate de trupele guvernului de la Lagos", transmite agenția U.P.I., iar autoritățile federale anunță că în regiunea localității Nsukka, cucerită de forțele lor, „armata și-a consolidat pozițiile" și că în cursul luptelor cu secesioniștii, „rezistența acestora a fost relativ slabă". La rîndul lor, autoritățile din Enugu afirmă că au „întrerupt comunicațiile armatei federale prin acțiunea avioanelor", dar că „situația rămîne neschimbată", afirmație care în statele africane învecinate cu Nigeria se interpretează ca o recunoaștere a insuccesele înregistrate de secesioniști. Fotografia de mai sus a fost luată într-o tabără a armatei federale; ea înfățișează un grup de militari examinînd un lot de arme capturate de la secesioniștii din „Biafra", în cursul unei lupte. În ce țară or fi fost produse?

Sesiunea extraordinară a Adunării Generale a O. N. U. din nou amînată

NEW YORK 20 — Trimisul special Agerpres, R. Căplescu, transmite: Sesiunea extraordinară a Adunării Generale a O.N.U. s-a întrunit joi la prînz, într-o scurtă ședință, de numai cîteva minute, și a hotărît să-și amîne din nou lucrările pînă vineri ora 15,00 (21,00 — ora Bucureștiului) pentru a da posibilitate delegațiilor să-și continue consultările asupra situației din Orientul Mijlociu. Propunerea de amînare a fost făcută de reprezentantul Finlandei, Max Jakobson.

Guvernul R. P. Albania este pentru extinderea colaborării cu toate țările

Declarațiile lui Nesti Nase la Sesiunea Adunării Populare

TIRANA 20 (Agerpres). — Sesiunea Adunării Populare a R.P. Albania, ale cărei lucrări au luat sfîrșit miercuri, a aprobat politica externă a guvernului. În raportul pe care ministrul de externe Nești Nase l-a prezentat în cadrul sesiunii se subliniază, că guvernul R.P. Albania „a fost și continuă să fie pentru extinderea relațiilor și colaborării cu toate țările, indiferent de sistemul lor politic și social, pe baza principiilor bine cunoscute ale egalității, respectării suveranității naționale și integrității teritoriale, neamestecului în problemele interne, și interesului și avantajului reciproc".

Referindu-se la relațiile cu țările socialiste, vorbitorul a relevat dezvoltarea relațiilor de prietenie și colaborare cu R.P. Chineză și R.D. Vietnam și a declarat că țara va dezvolta relații prietenești cu R.P.D. Coreeană, Republica Socialistă România și Republica Cuba. El a spus, de asemenea, că guvernul albanez s-a pronunțat și se pronunță pentru relații normale și de bună vecinătate cu țările limitrofe din Balcani. În acest sens el a arătat că Albania se pronunță pentru dezvoltarea relațiilor interstatale și de bună vecinătate cu Iugoslavia.

Raportul s-a ocupat, în continuare despre relațiile Albaniei cu alte țări.

Împrumut acordat Iugoslaviei de Banca internațională de reconstrucții și dezvoltare

BELGRAD 20 (Agerpres. — Agenția Taniug transmite că Banca internațională de reconstrucții și dezvoltare a acordat Iugoslaviei un împrumut de 10,5 milioane dolari pentru modernizarea a 7 obiective industriale din diferite ramuri. Împrumutul va fi restituit în termen de 14 ani, începînd de la 15 februarie 1970 plătindu-se o dobîndă anuală de 6,5 la sută.

Vas românesc cu alimente sosit în portul sirian Latakia

DAMASC 20 (Agerpres). — Agenția de Presă MEN din R.A.U. transmite că la 18 iulie a sosit în portul sirian Latakia un vas românesc transportînd alimente și medicamente destinate ajutorării victimelor conflictului din Orientul Apropiat.

Ziua națională a Belgiei

Astăzi, 21 iulie, poporul belgian sărbătorește ziua sa națională. Cu acest prilej, poporul român îi adresează un călduros salut și îi urează noi succese pe calea progresului și păcii.

Între Belgia și România s-au stabilit relații de prietenie și colaborare întemeiate pe principiile respectării suveranității și independenței naționale, a egalității în drepturi și a avantajului reciproc. În spiritul acestor principii, cele două țări consideră că dezvoltarea relațiilor bilaterale, în cele mai diverse domenii reprezintă totodată o contribuție adusă eforturilor de îmbunătățire a climatului politic în Europa și în lume în vederea rezolvării problemelor contemporaneității pe calea discuțiilor și tratativelor. Pe această linie, Belgia și România, împreună cu alte state europene militează pentru îmbunătățirea relațiilor de bună vecinătate între țările europene cu sisteme social-politice diferite.

O manifestare a dorinței celor două țări de a explora posibilitățile de dezvoltare a colaborării a constituit-o vizita din luna februarie a.c. pe care a făcut-o în Belgia, Corneliu Mănescu, ministrul afacerilor externe al României. Cu prilejul convorbirilor avute cu ministrul afacerilor externe al Belgiei, Pierre Harmel, s-a constatat cu satisfacție că guvernele celor două țări militează pentru realizarea destinderii pe plan economic, militar și politic și că s-a ajuns la o identitate de vederi cu privire la principiile fundamentale ale dezvoltării relațiilor dintre țările europene. Totodată s-a exprimat hotărîrea de a se căuta noi mijloace de promovare și în viitor a colaborării bilaterale în domeniul economic, cultural și tehnico-științific. Cu acest prilej s-a stabilit că încheierea unui acord comercial între România și țările Beneluxului este necesară în scopul favorizării schimburilor.

Legăturile culturale româno-belgiene, un important factor de apropiere și înțelegere între cele două popoare, cunosc, datorită încheierii Programului de aplicare a Acordului de colaborare culturală pe anii 1966—1967, un curs pozitiv atestat de schimburile și vizitele reciproce ale unor oameni de știință, artă și cultură.

Contactele româno-belgiene reliefează pregnant dorința comună de a depune în continuare eforturi în direcția lărgirii cooperării reciproc avantajoase prin forme și metode adecvate, în economie, tehnologie, știință și cultură.

Rezultatele dobîndite pînă acum în dezvoltarea relațiilor româno-belgiene, punctele de vedere comune sau apropiate ale celor două guverne în multe probleme internaționale, dorința amîndorura de a extinde colaborarea, constituie o chezășie a evoluției favorabile a acesteia și în viitor, în interesul celor două popoare și al cauzei păcii.

În cîteva rînduri

● **TRATATIVELE** dintre Alexei Kosîghin, președintele Consiliului de Miniștri al U.R.S.S., și Amir Abbas Hoveida, primul ministru al Iranului, care face o vizită oficială la Moscova, au continuat la Kremlin. Au fost discutate problemele dezvoltării relațiilor sovieto-iraniene și unele probleme actuale ale situației internaționale.

● **IN DRUM SPRE CANADA**, președintele Franței, generalul de Gaulle, a sosit în arhipelagul Saint Pierre, teritoriu francez de peste mări.

● **O DELEGAȚIE ECONOMICĂ A R. D. VIETNAM**, condusă de Le Thanh Nghi, membru al Biroului Politic al C.C. al Partidului celor ce muncesc din Vietnam, vicepreședinte al Consiliului de miniștri, a plecat într-o vizită de prietenie în R. P. Chineză. Delegația, precizează agenția, va purta la Pekin convorbiri economice.

● **REUNIUNEA MINIȘTRILOR DE EXTERNE ARABI** ce urmează să se întrunească la Khartum nu va avea loc înainte de 7 august. S-a precizat că ordinea de zi care cuprinde zece puncte se referă îndeosebi la actuala situație din Orientul Apropiat.

● **MAI MULȚI CIVILI ȘI MILITARI AU FOST ARESTAȚI** sub acuzația de a fi pus la cale un complot împotriva guvernului indonezian, în favoarea reluării puterii de către Sukarno.

● **ÎNSĂRCINATUL CU AFACERI AD-INTERIM AL ROMÂNIEI LA BERLIN**, Gheorghe Colț, a depus o coroană de flori cu prilejul incinerării lui Jonny Lohr, vechi militant al mișcării antifasciste, cunoscut om politic al R.D.G., primul ambasador al acestei țări în România.

● **UN COMUNICAT AL MISIUNII O.N.U. PENTRU ADEN** anunță că între 11 și 19 iulie au avut loc întrevederi cu reprezentanți ai FLOSY în vederea examinării posibilităților de acordare a independenței Adenului și celorlalte teritorii din Arabia de sud.

● **MEMBRII DELEGAȚIEI PARLAMENTARE FRANCEZE**, care fac o vizită în R.P. Ungară, au fost primiți de Gyula Kallai, președintele Adunării de Stat a R.P. Ungare.

● **ÎNTR-O CATASTROFĂ DE AVION**, în care au pierit 81 de persoane, și-a pierdut viața și ministrul marinei S.U.A., John McNaughton.

● **MINISTRUL DE EXTERNE AL REPUBLICII MALGAȘE**, Albert Sylla, și-a pierdut viața într-un accident de avion. Președintele țării, Tsiranana, a decretat doliu național pe o perioadă de șase zile.

● **UN NUMĂR RECORD DE FIRME** din Marea Britanie va participa în acest an la Tîrgul internațional de la Brno, cu 13 la sută mai multe decît anul trecut. În anul 1966 exportul englez în R.S. Cehoslovacă a crescut cu 27 la sută.

REDACȚIA Piața Scînteii Telefon 17 60 10 Administrația 17 60 10 Interior 14 00 Telex: 179 — București Abonamentele se primesc la toate oficiile poștale, factorii poștali și difuzorii din întreprinderi și instituții. Tiparul Combinatul Poligrafic Casa Scînteii 40 340