Proletari din toate țările, uniți-vă!

România liberă

ORGANUL SFATURILOR POPULARE DIN REPUBLICA SOCIALISTĂ ROMÂNIA

Anul XXV nr. – 7087 | Marți 1 august 1967 | 4 pagini 30 bani

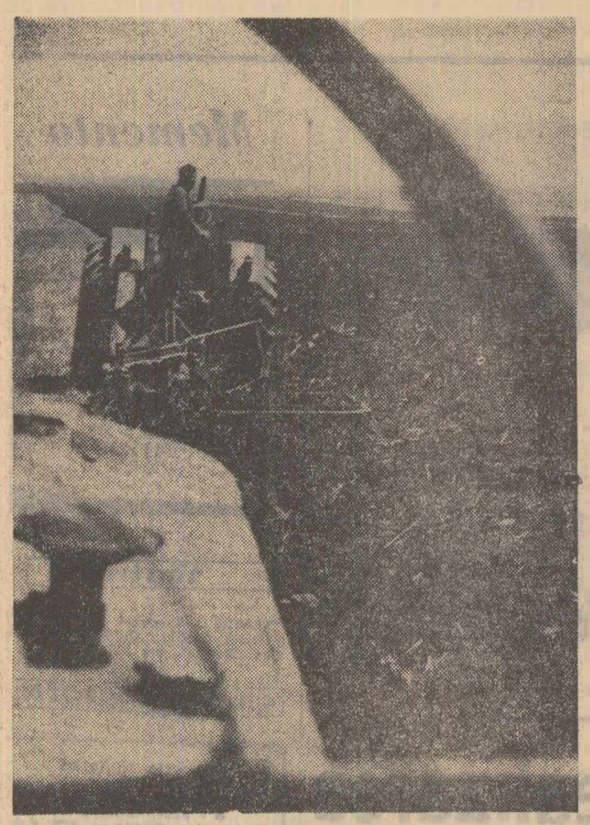

Arăturile de vară asigură bogăția viitoarei recolte. Este un adevăr confirmat de practica unităților agricole fruntașe. Un adevăr, pe alocuri ignorat. Numai așa se explică de ce între recoltare și execuția acestei lucrări există un decalaj apreciabil. La ora actuală, în țară, deși recolta a fost strînsă de pe aproape 89 la sută din suprafață și este disponibil un număr mare de tractoare, rezultatele sînt nesatisfăcătoare. Nu s-a tras brazdă nouă decît pe o suprafață de 800 000 de hectare, respectiv 31 la sută din prevederi la unitățile agricole de stat și 26 la sută în cooperativele agricole de producție. Aceste procente trebuie să determine trusturile Gostat, serviciile regionale S.M.T., consiliile agricole și uniunile cooperatiste să ia de urgență măsuri pentru folosirea la maximum a parcului de tractoare, pentru intensificarea efectuării arăturilor de vară în toate unitățile agricole.

Clișeul nostru vă prezintă desfășurarea din plin a acestor lucrări pe terenurile G.A.S. „M. Kogălniceanu" din regiunea Dobrogea.

Foto: ION POPOVICI

DE CE TRENEAZĂ REALIZAREA INVESTIȚIILOR ÎN GOSTAT?

● În spatele realizărilor valorice se ascund... nerealizări fizice ● Cu promisiuni, nu se satisface necesarul de materiale și utilaje ● O nouă reeditare a poveștii cu anteriul lui Arvinte ● Constructorii continuă să-și facă autocritică...

Dezvoltarea rapidă, consecventă a agriculturii de stat, creșterea producției, a productivității muncii și rentabilității fac necesară dezvoltarea sistematică și modernizarea, la nivelul cerințelor actuale, a bazei sale tehnico-materiale. În acest scop sînt alocate anual însemnate fonduri de investiții pentru adăugarea la cele existente a unor noi complexe de creștere industrială a animalelor, pentru extinderea plantațiilor viti-pomicole, a irigațiilor etc.

În totalul acestor investiții un loc important revine însă activității de construcții montaj. Antreprenorii care efectuează asemenea lucrări de amploare pentru unitățile agricole de stat și care au ponderea cea mai mare sînt: Ministerul Industriei Construcțiilor prin întreprinderile sale — și Trusturile regionale de construcții îndrumate și controlate de către sfaturile populare regionale. Cum își îndeplinesc acești factori obligațiile asumate?

Să apelăm la statistică. La 1 iulie, adică după un semestru, întreprinderile aparținînd M.I.C. au realizat, valoric, 38 la sută din planul anual. Este o cifră care, nu poate să satisfacă. Căci, dacă scădem partea cotei de organizare a șantierelor, realizările fizice apar, așa cum de altfel sînt, la o scară mult mai redusă.

Ritmul anevoios al construcțiilor nu se explică nici prin cine știe ce condiții climatice nefavorabile, nici prin lipsa de experiență ci, prin... penuria de materiale și utilaje. Pe șantierul de la Recas, în regiunea Banat, de pildă, unde se construiește o fermă de vaci, grinzile din beton prefabricat au fost o bună perioadă de timp, un oaspete mult așteptat. La ferma similară de la Șemlac, aceeași regiune, s-au semnalat, de repetate ori, lipsuri substanțiale de cărămidă, de oțel-beton, balast, tîmplărie de lemn, confecții metalice etc. Șantierul este văduvit de utilajele necesare unei munci mai productive. Este vorba de greifere, autobasculante, buldozere, automacarale etc. La complexele de îngrășat porcine de la Berăgsău (unde s-a pus în operă doar 14 la sută din volumul investițiilor anuale), la complexele de la Fetești, Jucu, Gornești, la fabrica de nutrețuri combinate de la Berăgsău, la stația de uscat furaje din Bădălan-Galați ca și pe șantierele de la Mogoșoaia și Acățari unde se construiesc complexe avicole există carențe la fel de mari în aprovizionarea cu materiale de construcții și utilaje, în asigurarea forței de muncă. Insistent, constructorii și beneficiarii au ex-

Ing. V. STANCU

(Continuare în pag. a 2-a)

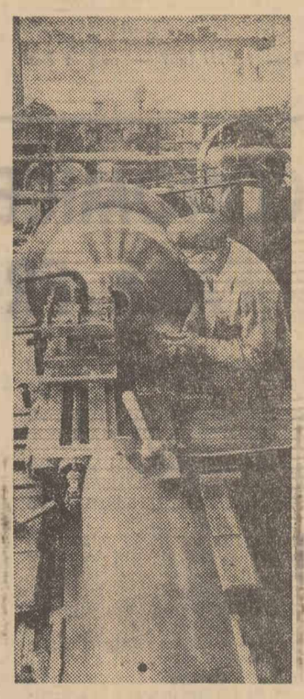

Pentru mărirea capacității de producție a uzinei „Republica" s-au luat măsuri de creare a unor noi sectoare de producție. Unul dintre ele este și secția anexă de mecanică, care produce și repară subansamblele utilajelor uzinei.

În clișeu: strungarul Ion Toader lucrînd în noua secție.

Foto: AGERPRES

Modernizarea aeroportului din Baia Mare

BAIA MARE (coresp. R.l.) În cadrul lucrărilor de modernizare a aeroportului din Baia Mare a fost terminat un nou obiectiv. Este vorba de o clădire modernă care adăpostește instalațiile și aparatura tehnică de control, și dirijare a traficului aerian pe aeroport. Clădirea mai dispune de o sală de așteptare, de o unitate de alimentație publică, precum și de alte servicii menite să asigure condiții bune de deservire a pasagerilor care sosesc sau pleacă de pe aeroportul băimărean.

Graba de a spune: DA

...este una dintre fețele aceleiași medalii, care conține, pe partea cealaltă — graba de a spune: nu. Într-o convorbire strict amicală pripa afirmației sau negației are, firește, implicațiile sale cuprinzînd, însă, o arie foarte restrînsă. În schimb, dacă de pe poziția unei anumite funcții n-ai cumpănit îndeajuns lucrurile înainte de a rosti un „da", această ușurință afectează uneori interese care depășesc substanțial cazurile individuale.

★

Graba de a spune da împrumută citeodată, aparențe deosebit de convingătoare. Ai zice că e vorba despre elanuri, decise a schimba cel mai mărunt rău, în bine. Așa s-a întîmplat, nu demult, la Brașov: după o temeinică analiză (venită din afară) a modului cum este organizat transportul în comun, comitetul executiv al Sfatului popular orășenesc a expediat la C.S.I.C.O.L.A.S un plan de măsuri, constituit în aliniate care începeau, invariabil, cu afirmații. Atîtea „da-uri" puteau să anihileze, fără efort orice urmă de îndoială: începînd cu luna mai trebuia să fii convins că în tot Brașovul și în vecinătatea lui, autobuzele și troleibuzele vor circula în chip desăvîrșit. Iată însă că dintre acele promisiuni n-a fost respectată nici măcar cea mai elementară: verificarea stării tehnice a autobuzelor înainte de ieșirea pe traseu. Lucrurile au că-

VIORICA CIORBAGIU

(Continuare în pag. a 3-a)

Povestea imaculatului ou

Povestea oului despre care este vorba s-a petrecut nu în vreo gheretă oarecare, nu în vreo prăvălie din cine știe ce cartier mărginaș, ci într-unul din marile și bunele magazine alimentare ale Capitalei, „Triumf", amplasat în imediata vecinătate a parcului „Herăstrău". Și tocmai aci stă și problema: dacă la marele și vestitul magazin „Triumf" s-au întîmplat cele ce vi le voi relata în aceste rînduri, este ușor de imaginat ce se poate întîmpla mai jos, pe scara ierarhică a comerțului alimentar.

Așadar, zilele trecute, un cetățean a cumpărat cîteva ouă. Apoi a constatat că unul este spart și, astfel, oul a devenit un adevărat... măr al discordiei. Cetățeanul a cerut să-i fie schimbat, vînzătorul a refuzat.

DE LA LUME ADUNATE...

Cetățeanul s-a enervat, vînzătorul la fel și, pînă la urmă, a rămas pe-a vînzătorului care, cu nici un chip, n-a vrut să schimbe oul cu pricina.

În definitiv, ce-i un ou? — veți spune dv. 90 de bani și gata. Dar chiar fără a face legătura între ou și blindul animal din specia rumegătoarelor, de care-l leagă un cunoscut proverb, să ne fie îngăduit a considera problema puțin mai complicată.

Statul a pus la dispoziția comerțului cu ouă niște ambalaje, binecunoscute tuturor gospodinelor, care, în mod normal, ar trebui să le ferească de spargere, bineînțeles, în cazul unei manipulări atente. Din păcate însă, în afara găinii, se pare că nimeni nu mai dă atenția cuvenită acestei minuni, cum considerau Barbu și Arghezi oul, căruia i-au dedicat poeme. Deci, după ce mofata și-a lăsat oul în cuibar, dacă cineva l-a spart la ambalat, trebuie oare ca el să-și continue drumul așa spre cumpărător? Noi credem că nu ci că, dimpotrivă, cel ce l-a spart să binevoiască a-l plăti. Mai departe, în diferitele etape pînă la magazinul de desfacere, neatenția față de fragilul ou ar trebui sancționată la fel, așa încît vînzătorul să ofere clientului numai ouă întregi.

În orice caz, banii sînt ai clientului — bani munciți cinstit și nu rareori destul de greu — și, pentru acești bani el are dreptul să-și aleagă ouăle pe care le dorește. Iar cum preferința lui nu se poate — credem — îndrepta spre

AL. CORNESCU

(Continuare în pag a 2-a)

Sărbătoarea cîntecului, dansului și portului popular

Reprezentanții regiunii Banat — Foto: NICU VASILE

Pășind spre o tradiție (se găsește la cea de a patra ediție), Festivalul de folclor a început în seara zilei de 30 iulie și va releva bogățiile artei noastre populare de-a lungul unei luni întregi, în principalele stațiuni de pe litoralul Mării Negre.

În timpul acestei luni (30 iulie—31 august), turiștii veniți pe litoralul nostru, precum și spectatorii români, vor putea urmări 14 ansambluri folclorice din diverse regiuni ale țării, care vor prezenta ca și în edițiile anterioare, cîntece și jocuri din diferite zone folclorice, în același timp cu străvechi obiceiuri și tradiții legate de muncă și petrecere aduse pentru prima oară pe scenă în cadrul unei asemenea manifestări.

Printre cei 1500 de artiști amatori se găsesc dansatori vestiți, ca interpreții „Călușului" din Cîmpia Dunării, ai vigurosului dans „Haidău" de pe meleagurile Transilvaniei, sau ai sincopatelor jocuri de pe Someș. Cîntul popular va fi interpretat la instrumente păstrate din timpuri străvechi, de la cele naturale — coaja de mesteacăn, frunza, solzul de pește — și pînă la caval, fluier, cimpoi, ce vor

Festivalul de folclor la a IV-a ediție

face să răsune variatele și armonioasele melodii de pe meleagurile noastre.

Ansamblurile vor da viață scenică unor obiceiuri specifice anumitor zone, ca muntenească „Drăgaică" sau sărbătoarea de „Nedei" din regiunea Hunedoara, sau cele de Anul nou de pe valea Bistriței și totodată, vor aduce în fața spectatorilor minunatele costume naționale de la explozivul cromatism al celor bănățene, la sobrietatea celor din munții Apuseni.

Festivalul de folclor a fost deschis duminică de artiștii amatori din regiunea Banat, care, în cadrul celor două numere din program — străvechiul obicei pastoral al „Măsuratului oilor" și frumoasele datini legate de „Nunta bănățeană", — a oferit prin intermediul corului din comuna Marga și a talentaților dansatori din Obreja, suite de cîntece și dansuri, precum și valoroase numere artistice.

Ritualul de veacuri al „Măsuratului oilor" cuprinde o suită de dansuri și cîntece, topită în obiceiul transmis din generație în generație.

Bănățenii au oferit totodată o adevărată paradă a portului din regiunea lor, stîrnind admirația sutelor de spectatori români și străini prin autenticitatea țesăturilor și cusăturilor, prin vioiciunea coloritului și prin uimitoarea migală a meșteșugului. Luxuriantul cromatism al costumelor s-a îmbinat în mod fericit cu varietatea dansurilor.

În cea de a doua parte a spectacolului, rezervată ceremonialului de nuntă, de asemenea bogat în cîntece și dansuri, artiștii au străbătut cu talent întreaga gamă de sentimente legate de acest eveniment fericit al tinereții. Înfățișarea ceremonialului nunții a prilejuit vestitelor orchestre populare bănățene o strălucită confirmare a calităților lor interpretative și a bogăției repertoriului.

Artiștii amatori din regiunea Banat au făcut un început de bun augur acestui festival care se anunță pasionant prin autenticitatea și varietatea manifestărilor sale artistice.

FLORICA ICHIM

Coordonatele unui nou izvor de lumină

Pe malul Mureșului, în apropiere de orașul Deva, bate acum inima unui mare șantier. Acolo se sapă fundații, se toarnă betoane și a început să se contureze silueta unor hale. E momentul apariției primelor semne ale viitoarei termocentrale electrice Deva. Acum, drumețul privește doar amploarea șantierului, dar îi vine greu să-și imagineze ce va fi peste cîțiva ani.

Specialiștii au schițat însă coordonatele viitorului obiectiv industrial, care a primit de la început mandatul să se numere în rîndul celor mai puternice centrale electrice din țară. În prima etapă această termocentrală va avea o putere instalată de 800 megawați, asigurată prin funcționarea unui număr de 4 grupuri energetice. Constructorii, montorii și beneficiarii au făcut o serie de alte calcule care interesează direct și impresionează prin amploarea cifrelor. Viitoarea construcție, împreună cu anexele ei, vor ocupa circa 130 ha; vor trebui excavați 1 500 000 m.c. de pămînt și turnată o cantitate de circa 400 000 m.c. betoane. Deocamdată centrala electrică de la Craiova deține un record prin înălțimea impresionantă a coșurilor de evacuare a gazelor. Dar și această întîietate va fi de scurtă durată, urmînd ca recordul înălțimilor să treacă tot la Deva.

Acum constructorii sînt în acțiune. Cu toate că se află practic la început, ei se afirmă prin inițiativă, hărnicie și dorință de a izbuti. Cu cîtva timp în urmă ing. IOAN CORDEA, șeful lotului uzină, își exprima încrederea în succesele unor noi metode care se aplică pe acest șantier: un nou procedeu de sudură, folosirea cofrajelor glisante la construirea axelor pentru hala mașinilor și altele.

Faptele confirmă acum previziunile. Constructorii au terminat cu o lună mai devreme turnarea radierului de la fundația primei turbine și se află în avans cu realizarea axelor pentru pereții laterali ai sălii mașinilor. De asemenea fundațiile pentru primele două cazane sînt aproape gata.

Sînt fapte concludente cu care șantierul își întîmpină oaspeții demonstrînd dorința unanimă a colectivului de a realiza cu succes acest nou mare izvor de lumină al țării.

I. COJOCARU
corespondentul „României libere"

ACTUALITATEA INTERNAȚIONALĂ

Cursul pozitiv al relațiilor româno-daneze

Convorbire cu ministrul danez al comerțului și al afacerilor piețelor europene

La cîteva minute de centrul animat al orașului, unde la ceasurile amiezii se revarsă în fluviul atît de învolburat al mașinilor sutele de biciclete ce dau o culoare specifică, originală capitalei daneze, se înalță construcția castelului Christiansborg, sediul Parlamentului și al Ministerului Afacerilor Externe. Înălțat pentru a treia oară, între anii 1907-1928, după două pustitoare incendii ce l-au distrus cu secole înainte, castelul ce amintește de stilul barocului domină împrejurimile prin impresionanta sa desfășurare pe orizontală. Sub zidurile sale, conservă și astăzi ca într-un muzeu, ruinile de acum opt veacuri ale fortului ridicat în calea cotropitorilor de întemeietorul Copenhagăi, abatele Absalon.

Trecînd pe coridoarele lungi, te însoțește ecoul pașilor, pe care lespezile de piatră încearcă zadarnic să-l înăbușe în moliciunea covoarelor. De undeva, de pe un canal din vecinătate, se aude vuietul prelung al sirenei unui vapor ce-ți sugerează prezența și personalitatea orașului, această „Veneție a Nordului" cum o numesc cu mîndrie danezii.

Întîlnirea cu ministrul danez al comerțului și al afaceri lor piețelor europene, d-l Tyge Dahlgaard, eminentă personalitate a vieții politice a țării și economist de repu-

Imagine a canalului Nyhavn din Copenhaga

ION MĂRGINEANU

(Continuare în pag. a 4-a)

O platformă industrială la Corabia

CORABIA (Coresp. R. l.). — Oraș mic, fără bază de producție proprie, Corabia părăsește anonimatul și face primii pași pe drumul prosper al industrializării socialiste. După fabrica de zahăr în curs de construcție, în localitate a fost deschis recent încă un șantier industrial. Este vorba de începerea construcției noii tăbăcării minerale. Noul obiectiv industrial — cel mai mare de acest fel din țară — va prelucra zilnic 40 tone de piei brute în mai multe sortimente, ceea ce echivalează cu o producție anuală de peste 2,4 milioane metri pătrați. Pe lîngă instalațiile tehnologice moderne de prelucrare, de ventilație, protecție și iluminat, din care circa jumătate sînt de producție românească, tăbăcăria va fi înzestrată cu stație de epurare și tratare a apelor reziduale, grup social și o stație frigorifică de mare capacitate.

Cele două unități industriale vor beneficia în comun de unele utilități ca sursă de energie și de apă, centrală de termoficare, canalizare și altele.

Baza de aprovizionare cu materie primă a noii fabrici de zahăr — cu o capacitate zilnică de prelucrare de 3 000 tone de sfeclă de zahăr și peste 57 000 tone de zahăr pe campanie — o constituie culturile din perimetrele irigate Stoenești — Vișina precum și terenurile recuperate din incintele îndiguite în lunca inundabilă a Dunării situate în apropiere.

UNA PE ZI

de MATTY

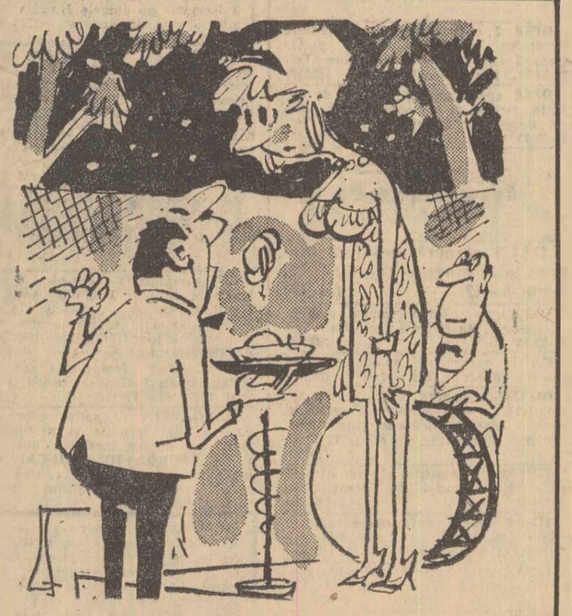

— Nu mai cînta „Bun e vinul gurghiuliu", fiindcă nu mai vor clienții să bea vinul casei...

Distrugerile provocate de cutremurul din Venezuela

Un violent cutremur de pămînt a avut loc sîmbătă în regiunile muntoase din nordul continentului latino-american — Venezuela și Columbia. Epicentrul cutremurului din Venezuela (de gradul 8 pe scara Richter, potrivit comunicatului Institutului seismografic al Anzilor) s-a aflat la 350 de kilometri sud-vest de Caracas, capitala țării, în regiunea denumită de geologi „zona seismică exterioară de nord", aceeași care în anii 1812 și 1900 a cunoscut puternice mișcări seismice, soldate cu numeroși morți și răniți.

(Continuare în pag. a 4-a)

LICEE ECONOMICE CU ÎNVĂŢĂMÎNT FĂRĂ FRECVENŢĂ

Aflăm de la Ministerul învăţămîntului că începînd cu anul şcolar 1967—1968, liceele economice vor funcţiona şi cu învăţămînt fără frecvenţă.

Concursul de admitere pentru învăţămîntul fără frecvenţă, se va desfăşura în perioada 1—7 septembrie 1967 şi va consta din aceleaşi probe ca şi la învăţămîntul de zi.

La concursul de admitere se primesc absolvenţi ai şcolii generale (de 8 sau 7 ani) sau ai altor şcoli echivalente indiferent de vîrstă, care fac dovada că sînt încadraţi într-o muncă de specialitate.

Înscrierea la concurs se face în perioada 15—31 august — la sediul fiecărui liceu, pe baza unei cereri însoţite de următoarele acte :

— certificat de naştere în original şi copie ;

— certificatul de absolvire a şcolii generale sau diploma (certificatul) de absolvire a şcolii echivalente ;

— certificatul medical eliberat de circumscripţia medico-sanitară la care candidatul se află în evidenţă;

— dovada de încadrare în muncă, cu precizarea meseriei sau funcţiei îndeplinite eliberată de întreprinderea sau instituţia în care lucrează candidatul.

Liceele economice cu învăţămînt fără frecvenţă la care se va ţine concurs de admitere sînt :

Regiunea Argeş : LICEUL ECONOMIC PITEŞTI. Funcţionează în localul şcolii generale nr. 5 Piteşti, str. Teiuleanu nr. 1 Telefon nr. 25.23 — **planificare-contabilitate**

Regiunea Bacău : LICEUL ECONOMIC BACĂU. Funcţionează în localul şcolii generale nr. 10 Bacău — **planificare-contabilitate**

Regiunea Banat : LICEUL ECONOMIC TIMIŞOARA, str. 13 Decembrie nr. 6, Telefon 1.61.32 — **planificare-contabilitate ; LICEUL ECONOMIC ARAD,** str. Paroşeni nr. 9, Telefon 40.45 — **planificare-contabilitate**

Regiunea Braşov : LICEUL ECONOMIC Nr. 1 BRAŞOV, str. 30 Decembrie nr. 45 — **planificare-contabilitate ; LICEUL ECONOMIC Nr. 2 BRAŞOV,** str. Lungă nr. 198, Telefon 16.64 — **planificare-contabilitate**

Regiunea Bucureşti : LICEUL ECONOMIC GIURGIU, str. 23 August nr. 38 —**planificare-contabilitate**

Regiunea Cluj : LICEUL ECONOMIC Nr. 1 CLUJ, str. 1 Mai nr. 19 Telefon 1.31.36 — **planificare-contabilitate ; LICEUL ECONOMIC Nr. 2 CLUJ,** str. Decebal nr. 2, Telefon 1.15.59 — **merceologie**

Regiunea Galaţi : LICEUL ECONOMIC BRĂILA, str. Bolintineanu nr. 16, Telefon 17.67 — **planificare-contabilitate ; LICEUL ECONOMIC GALAŢI.** Funcţionează în localul şcolii generale nr. 6 Galaţi — **planificare-contabilitate**

Regiunea Hunedoara : LICEUL ECONOMIC ORĂŞTIE, str. Lenin nr. 25 — **planificare-contabilitate**

Regiunea Iaşi : LICEUL ECONOMIC IAŞI, str. Sărăriei nr. 35, Telefon 27.89 — **planificare-contabilitate**

Regiunea Maramureş : LICEUL ECONOMIC BAIA MARE, str. Progresului nr. 45, Telefon 12.89 — **planificare-contabilitate; LICEUL ECONOMIC SATU MARE,** str. Ştefan cel Mare nr. 5 — **planificare-contabilitate**

Regiunea Mureş Autonomă Maghiară : LICEUL ECONOMIC TÎRGU MUREŞ, str. Suceava nr. 7 — **planificare-contabilitate ; — merceologie**

Regiunea Oltenia: LICEUL ECONOMIC Nr. 1 CRAIOVA, B-dul 23 August nr. 5 — **planificare-contabilitate ; LICEUL ECONOMIC Nr. 2 CRAIOVA,** Calea Brestei nr. 12, Telefon 29.43 — **merceologie**

Regiunea Ploieşti: LICEUL ECONOMIC PLOIEŞTI, str. Mircea cel Bătrîn nr. 98 — **planificare-contabilitate ; — merceologie**

Regiunea Suceava : LICEUL ECONOMIC SUCEAVA. Funcţionează în localul liceului de cultură generală nr. 3 Suceava — Cartierul Iţcani — **planificare-contabilitate**

Oraşul Constanţa: LICEUL ECONOMIC CONSTANŢA, str. Ion Vodă, nr. 58, Telefon 41.74 — **planificare-contabilitate**

Oraşul Bucureşti: LICEUL ECONOMIC Nr. 2 „N. KRETZULESCU", B-dul Hristo Botev nr. 17, Raionul T. Vladimirescu, Telefon 16.76.54 şi 13.90.82 — **planificare-contabilitate ; — merceologie ; LICEUL ECONOMIC Nr. 3 BUCUREŞTI,** Calea Griviţei nr. 2 bis, raionul 30 Decembrie — **planificare-contabilitate.**

Reamintim că pentru învăţămîntul seral al liceelor de specialitate (industriale şi economice) concursul de admitere se va ţine în perioada 1—7 septembrie 1967.

Reţeaua şi profilul acestor licee cît şi condiţiile de admitere au fost publicate în „Îndrumătorul pentru admiterea în liceele de specialitate".

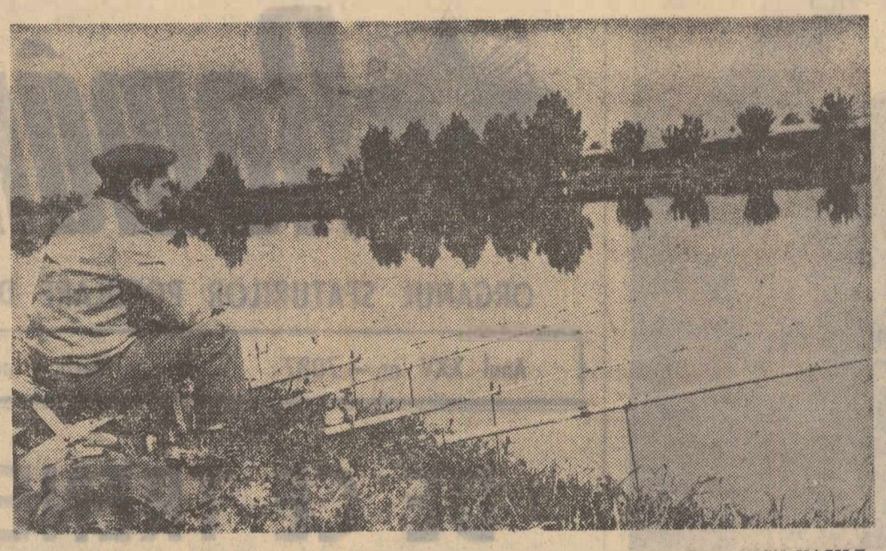

Duminică, la pescuit — Foto: NICU VASILE

De ce trenează realizarea investiţiilor în Gostat?

(Urmare din pag. I)

pediat către M.I.C. şi respectiv către Departamentul GOSTAT semnale menite să-i scoată din impas. Semnalele, au fost recepţionate dar, în loc de sprijin concret, efectiv, constructorii au primit, deseori promisiuni solemne pe temelia cărora nu s-au putut însă turna la timp betoanele, monta prefabricatele sau efectua zidăria.

În ipostaze asemănătoare se află şi unele trusturi regionale de construcţii. La Ciulniţa şi Giurgiu — T.R.C. Bucureşti — iar la Rădăuţi — T.R.C. Suceava — au de construit îngrăşătorii moderne, de mare capacitate, care trebuie să fie populate începînd cu sfîrşitul anului curent. Şi aici, realizările fizice sînt minore. Piedicile sînt cam aceleaşi : lipsa de cărămidă, de material lemnos pentru cofraje, de pietriş, de utilaje şi forţă de muncă.

După cum se ştie, şi constructorii lucrează în mod planificat. Pe baza sarcinilor date de C.S.P., ei s-au angajat să-şi organizeze munca în aşa fel încît termenele de dare în folosinţă a noilor obiective să fie respectate. Sîntem îndreptăţiţi să credem că atît tovarăşii de la C.S.P. cît şi constructorii de la M.I.C. sau de la trusturile regionale de construcţii au avut în vedere realizarea unei bune corelări între volumul lucrărilor din devize şi „materia primă" trebuincioasă. Cu toate acestea, faptele demonstrează că între ceea ce s-a aşternut atunci pe hîrtie şi realitatea prezentă există o serioasă discrepanţă. Iată de ce constructorii trimit adevărate „S.O.S."-uri, iată de ce unele întreprinderi constructoare, aidoma ca în povestea cu anteriul lui Arvinte, încearcă să elimine golurile în asigurarea unor şantiere cu materiale şi utilaje prin crearea unor goluri (la fel de nedorite) pe alte şantiere socotite ca fiind de importanţă secundară.

Discuţiile purtate cu diferiţi factori de răspundere lasă să se desprindă clar faptul că în anul curent, constructorii au atacat în mod greşit, neefficient o mulţime de obiective (fapt care ridică volumul realizărilor valorice !) dispersîndu-şi forţele şi mijloacele pe un front foarte greu de cuprins.

Este justă o asemenea practică ? Nu, ea este profund dăunătoare, deoarece nu permite ca investiţia să devină repede productivă. Iată de ce considerăm că, în actualele condiţii, M.I.C. şi trusturile regionale, împreună cu Departamentul GOSTAT, vor trebui să concentreze urgent forţele în primul rînd pe acele şantiere unde obiectivele au termene de intrare în funcţiune în 1967.

A pune rămînerea în urmă numai pe seama lipsei temporare de materiale, utilaje şi forţă de muncă înseamnă, desigur, a escamota deficienţele de natură organizatorică. Fiindcă există şi asemenea deficienţe care dovedesc atrofierea, sclerozarea simţului de răspundere a unor conduceri tehnico-administrative. Cum altfel poate fi calificat faptul că staţiile de betoane de la complexele de porcine de la Berăgsău şi Feteşti n-au intrat la timp în funcţiune, sau faptul că aici nu se iau măsurile corespunzătoare pentru optima eazare a constructorilor ? Cum poate fi interpretat faptul că la complexele de la Jucu şi la F.N.C. Berăgsău s-au ignorat darea la timp în funcţiune a staţiilor de preparat betoane ? Cum poate fi calificat altfel faptul că pentru îngrăşătoriile de la Giurgiu şi Ciulniţa, constructorul — T.R.C. Bucureşti — a încasat importante sume pentru organizarea de şantier, fără a organiza apoi activitatea în mod corespunzător ? O atare situaţie se explică prin aceea că unităţile constructoare ale M.I.C. şi trusturile de construcţii subapreciază realizarea la termen a obiectivelor din agricultură, nu se străduiesc să învingă unele greutăţi de organizare mai mari pe aceste şantiere (în comparaţie cu situaţia de pe şantierele situate în vecinătatea sau în centrul oraşelor). Cu asemenea optică nimeni nu se poate împăca. Cadrele de conducere din unităţile cu restanţe trebuie să înţeleagă că prin autocritici formale nu se pot degreva de răspunderile ce le revin, că este nevoie nu de vorbe ci de organizarea ştiinţifică a producţiei.

Beneficiarul — Departamentul GOSTAT — are datoria de a nu tolera nici un fel de subterfugii, nici un fel de aşa-zise cauze obiective. Eliminînd rapid propriile lipsuri, îndeosebi în ceea ce priveşte asigurarea completă a documentaţiei necesară constructorilor, conducerea departamentului este obligată să ridice ştacheta exigenţei, să pretindă constructorilor daune aşa cum prevăd, de altfel, contractele încheiate pentru toate minusurile de producţie ce au loc din vina executanţilor. Iar aceste daune să nu fie puse nicidecum pe seama economiei naţionale, ci pe seama acelora care, din comoditate sau nepricepere, provoacă asemenea pagube.

Grăbirea ritmului de execuţie a lucrărilor de investiţii în agricultura de stat necesită revederea urgentă a situaţiei, întărirea colaborării dintre constructor-proiectant-beneficiar, îndrumarea şi sprijinirea eficientă a conducerilor tehnico-administrative de pe şantierele rămase în urmă. Recuperarea restanţelor poate fi realizată numai prin ridicarea reciprocă a exigenţei şi acţionarea imediată, la faţa locului, acolo unde, de fapt se hotărăşte soarta construcţiilor.

Ing. V. STANCU

Cărţile trimestrului al treilea

În trimestrul în care am intrat, Editura pentru literatură trimite în librării noi apariţii datorate unor scriitori notorii sau mai puţin cunoscuţi, prime ediţii sau reeditări.

Astfel, scriitoarea Georgeta Mircea Cancicov, remarcată de G. Călinescu în monumentala sa „Istorie a literaturii române" este prezentă cu romanul **„Amurg"**, inspirat din declinul boierimii moldovene la începutul secolului nostru. Tînărul scriitor Horia Pătrăşcu semnează volumul **„Reconstituirea"** inspirat din viaţa şi preocupările tineretului. Paul Georgescu, cunoscut pînă acum în calitate de critic, este autorul volumului de nuvele **„Vîrstele tinereţii"**.

În proză vor mai apare romanele **„Moartea lingă cer"** de Ben Corlaciu, **„Experienţele lui Ionete"** de Laurenţiu Cernet, **„Regele pălăriilor"** de Ion Lungu şi altele.

În poezie se semnalează un nou volum de Nichita Stănescu, **„Oul şi sfera"**, **„Versuri"** de Irina Talpoş, **„Vitralii"** de Constantin Chioralia. În teorie, istorie şi critică literară sînt anunţate **trei monografii despre L. Rebreanu, Traian Demetrescu, Gala Galaction,** aparţinînd lui Lucian Raicu, Constantin Papastate şi respectiv Teodor Vîrgolici, **cărţi de critică** de Ov. S. Crohmălniceanu, Aurel Martin, Al. Căprariu, Ion Oarcăşu, Dan Hăulică, Mircea Zaciu. Un volum de interviuri **„Dialog cu secolul şi oamenii lui"** semnează Toma George Maiorescu.

Povestea imaculatului ou

(Urmare din pag. I)

ouă sparte, vînzătorul, care pentru asta primeşte salariu, este dator să i le furnizeze întregi. Aici nu poate încăpea argumentul că aşa le-a primit. Comerţul este obligat, prin definiţie, să vină în faţa clientului cu marfă de bună calitate ; altminteri întîmpină refuzul şi pierde. Or, se pare că o bună parte din lucrătorii de comerţ au impresia falsă că singurul care poate pierde este cumpărătorul, căruia „i se dă", ca o pomană, şi nu i se vinde. Impresia nu este însă numai falsă ci şi profund dăunătoare, curmarea ei devenind absolut necesară şi cu mijloacele cele mai severe.

Fiindcă nu-i vorba doar de oul de la magazinul „Triumf", ci şi de legumele, zarzavaturile, brînzeturile etc. care în magazinele şi la preţul de stat sînt de o calitate inferioară, în timp ce la speculantul camuflat în „producător" marfa e bună, desigur, la un preţ mai mare. De fapt, e marfă din acelaşi transport, care, în timpul nopţii părăseşte drumul ei normal şi o apucă pe alt drum, poposind pe taraba speculantului, diferenţa de preţ transformîndu-se apoi în limuzine pentru cine nici nu-ţi vine să crezi.

Aşa că, după cum se vede, povestea micuţului şi imaculatului ou este departe de-a fi chiar aşa de curată pe cît ar putea să pară la prima vedere...

AL. CORNESCU

Mica publicitate

Cereri şi oferte de serviciu

CAUT persoană serioasă, internă-externă să cunoască germana pentru îngrijire copii 8 şi 10 ani şi ajutor menaj. Ofer cameră separată. Tel. 18 70 38, ora 18. (30545)

CAUT serviciu — pensionară, gospodină, cunosc limbi străine, bună educatoare şcoală elveţiană. Răspundeţi căsuţa agenţiei 30551

Vînzări — Cumpărări

VÎND urgent „Skoda 1000 M.B.", rulat 1 800 km ; strada Icoanei 32. (31022)

VÎND casă curte singur, fîş, set, mobilă bucătărie, fotolii, statuete. Tel. 14 93 61. (30562)

MOSKVICI 408 cu patru faruri, zero km. vînd. Tel. 14 93 61. (30517)

VÎND livadă, 1000 mp. pomi fructiferi, împrejmuit ; situat Şos. Pipera 24 (lîngă strandul Floreasca). (30174)

BUFET, masă, covoare româneşti, tablouri, lustrin, lînă, vînd. Tel. 54 26 99. (29715)

AUTOTURISM D.K.W., stare bună, vînd. Tel. 55 27 19, după ora 17. (29995)

IMOBIL 2 apartamente, curte mare, parte liberă prin schimb, smoking şi altele, vînd. Tel. 15 50 78. (30572)

VÎND sifonier toaletă, birou, etajeră, măsuţă florentină, bicicletă. Tel. 33 44 64. (30591)

VÎND prin schimb casă 4 camere, posibilităţi garaj, lemne, parţial liberă ; str. Gala Galaction 34. (30594)

VÎND teren central 600 mp. în Braşov. Adresaţi : tel. 1 27 14 Braşov, orele 6—11. (30595)

ORAŞUL Călăraşi vînd imobil central, liber. Tel. 11 20 71. (30596)

PIANINĂ Schwechten, maro, coarde încrucişate, placă bronz, vînd convenabil. Tel. 11 21.95, orele 17—21. (30597)

FIAT 850 alb, 15 500 km., vînd. Tel. 32 63 45, după orele 17. (29533)

APARTAMENT central, 4 camere, hol, una liberă, lemne, curte, vînd convenabil str. Militari 27 (prin Uranus) orele 8—12 ; 16—19. (30079)

MOSKVICI 407, stare perfectă, vînd urgent. Tel. 17 30 87. (30235)

MOSKVICI 408, crem, 8600 km., vînd. Parcare restaurant Mărăşeşti-Magistrală, orele 18. (30471)

VÎND imobil două apartamente, parţial, lemne, curte, tel. 71 23 42. (30603)

MOTOCICLETĂ Simson-ataş, vînd sau schimb M.Z. 125. Hîrnu, Bîrlad, str. Susaicov 41. (139 M)

MOSKVICI 403, cu radio, stare excepţională, vînd. Tel. 23 91 12. (29796)

CEDEZ înscriere Wartburg lux luna iulie 1966, contra autoturism, stare perfectă. Tel. 31 03 04. (30093)

Schimburi de locuinţe

CEDEZ 2 camere spaţioase, dependinţe comune, sobe teracotă, etaj 1 — Magistrală — doresc garsonieră încălzire. Tel. 23 73 77, orele 16—20. (30447)

SCHIMB cameră, bucătărie gaze dependinţe, doresc spaţiu mai mic. Tel. 62 01 43. (30342)

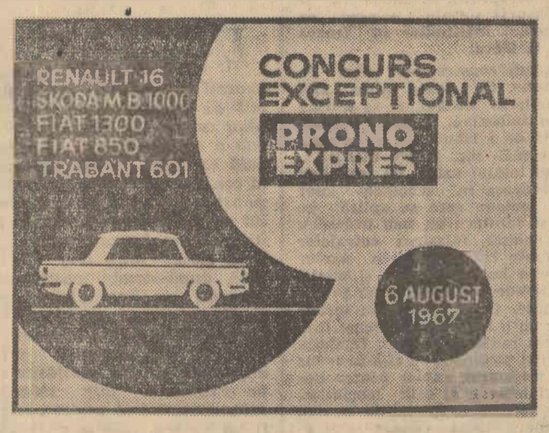

Lista premiilor mai cuprinde 10 autoturisme (prin tragere la sorţi) : 2 „Renault 16", 2 „Fiat 1300", 2 „Skoda 1000 M.B.", 2 „Fiat 850" şi 2 „Trabant 601" pentru variantele cîştigătoare cu 5 din 9 şi 4 din 9, premii în bani de valoare variabilă pentru variantele cîştigătoare cu 5 din 9 şi premii în bani de valoare fixă pentru variantele cîştigătoare cu 4 din 9.

Cu 30 lei puteţi participa la toate cele 10 extrageri = 90 numere.

Simbătă 5 august, ultima zi de vînzare a biletelor.

CEDEZ apartament central cu lemne contra garsonieră centrală cu gaze. Tel. 16 19 89. (29645)

CEDEZ apartament 3 camere, etajul II — Gara de Est — pentru apartament asemănător. Tel. 35 12 19. (29031)

CEDEZ apartament 2 camere — Drumul Taberei bloc B 7 — şi garsonieră dublă extracentrală, ambele încălzire centrală, contra apartament 5 camere, bloc vechi, încălzire centrală, maximum, etaj I, curte, garaj. Tel. 13 86 22. (30585)

OFER — pod Izvor — Splaiul Independenţei 49, etaj 1, Milcu — cameră bucătărie separat, hol comun, doresc apartament bloc nou. (30570)

SCHIMB cameră separată, hol, balcon, acces ; bale, bucătărie; încălzire centrală, pentru apartament 2 camere. Tel. 16 17 86, dimineaţa. (30569)

OFER cameră, bucătărie, lemne parter, curte, central, contra garsonieră sau cameră cu acces, încălzire centrală, indiferent cartierul. Tel. 35 04 36. (30568)

CLUJ — ofer apartament 2 camere contra similar Bucureşti. Tel. 17 66 35, după ora 20. (30567)

PIATRA Neamţ — cedez apartament 3 camere, central, contra apartament similar Bucureşti. Informaţii : 13 60 76 orele 21—22. (30579)

SCHIMB apartament bloc 2 camere — Griviţa — doresc asemănător. Tel 18 72 52. (30582)

OFER : 2 camere, bucătărie, pivniţă curte liniştită, contra garsonieră. Mihai, str. Mitropolit Filaret 71 ora 18—20. (30575)

OFER 2 camere parter, dependinţe în exclusivitate, curte, contra apartament 2 camere pe hol — bloc. Tel. 24 84 79, între 16—18. (30559)

OFER apartament 2 camere, dependinţe, central şi o cameră acces, lemne, doresc apartament 3 camere. Tel. 14 23 25. (29752)

Închirieri

CAUT cameră mobilată (nemobilată) singur. Tel. 23 37 05, orele 8—12. (31019)

SOŢ, soţie, căutăm cameră mobilată, acces încălzire centrală. Tel. 15 89 99. (29990)

CAUT garsonieră nemobilată sau cameră cu acces. Tel. 23 88 06. (30578)

DOAMNĂ singură, caut cameră nemobilată, semimobilată, calorifer, gaze, acces bucătărie, temporar. Prefer Floreasca. Tel. 12 83 67. (29790)

TINERI căsătoriţi căutăm cameră mobilată, confortabilă flotant. Tel. 23 56 91. (30010)

TÎNĂR singur caut cameră semimobilată, mobilată, indiferent cartierul, intrare separată. Tel. 23 34 58. (30065)

TÎNĂR caut cameră elegantă, central (garsonieră) Tel. 63 26 11, (16—22). (30305)

CAUT cameră nemobilată, mobilată, central, încălzire, dependinţe, intrare separată. Tel. 17 46 40. (30204)

Anunţuri de familie

FAMILIA Gabriela şi Dan Catrava anunţă cu bucurie naşterea fiului lor Bogdan, în ziua de 24 iulie 1967. (30549)

Lecţii — Meditaţii

PROFESOARĂ matematică, meditez admitere liceu. Tel. 22 21 18. (30026)

PROFESOR specialist pregăteşte pentru franceză admitere facultate, şcoala stenodactilografie, bacalaureat, cursuri fără frecvenţă, corigenţe. Tel. 23 07 36. (29373)

MUZICA vocală, teorii, solfegii, predă profesor Oprea, soliştilor vocali, admitere şcoli, licee muzică, licee pedagogice. Tel. 31 01 47. (30538)

MATEMATICĂ meditez orice clasă, bacalaureat, admiteri licee, facultăţi. Tel. 55 24 22 (29941)

Pierderi

PIERDUT carte de muncă seria T.T. 10937 pe numele Ilie Marin. O declar nulă. (30556)

DECLAR nulă, fiind pierdută copia de pe foaia matricolă 7 clase nr. 108/600, emisă de şcoala gen. 3 Paşcani, pe numele Nomica Vasile — com. Ruginoasa. (276 M)

DECLAR nul, fiind pierdut, permis circulaţie motoretă OB — 8 — 444, eliberat 22. VII/66, miliţia Tulcea, pe numele Rosu N. Gheorghe. (2229 M)

DECLAR nule, fiind pierdute : carnet cond. auto gr. III seria 0626928, eliberat D.M.R. Bacău ; permis circulaţie 21 — Is — 961, pe numele Moraru Vasile. (3508 M)

Decese

CU nemărginită durere doamna Marioara Ionescu Baldovin, soţie şi familiile colonel Ionescu Iosif şi Zlătescu, anunţă încetarea din viaţă a iubitului lor GEORGE IONESCU BALDOVIN, fost judecător la Tribunalul Capitalei. Incinerarea are loc la Crematoriul Cenuşa, marţi 1 august 1967, ora 17,30. (31129)

MARGARETA — soţie, împreună cu familiile înrudite şi prieteni, anunţă cu durere încetarea din viaţă a lui TEODOR IONESCU-CAUCIUC. Înhumarea are loc în ziua de 1.VIII, orele 17 la cimitirul Izvorul Nou, tramvaiul 18. (31216)

CRISTACHE, Teodor şi George Ruzvan, împreună cu soţiile anunţă cu profundă durere încetarea din viaţă a scumpei lor mamă CONSTANTINA RUZVAN. Înmormîntarea va avea loc miercuri 2 august, 1967, orele 17, la cimitirul Belu în a cărui capelă se află depusă. (31175)

LIVIA — Anca soţie, Barbu şi Radu fii, George frate şi familiile înrudite anunţă cu durere încetarea din viaţă a lui TITUS IONESCU. Ceremonia mortuară va avea loc la capela cimitirului Belu, marţi 1 august, la ora 18. (31135)

CU adîncă durere, familia Mangiru anunţă moartea scumpului soţ şi frate profesor IORDAN MANGIRU. Ceremonia înhumării are loc marţi 1 august, orele 17, la capela cimitirului Belu. (31201)

EDITH Eugen şi Andrei Iarovici anunţă cu durere decesul iubitei lor MELANIA ZOLLER. Incinerarea va avea loc miercuri 2 august, la ora 15,30. (31215)

COSTICĂ HARALAMBIE a plecat dintre noi lăsîndu-ne profund îndureraţi. Amintirea lui va rămîne neştearsă. Înmormîntarea miercuri 2 august, ora 18, la cimitirul Reînvierea, unde se află depus. (31224)

FAMILIA profund îndurerată anunţă încetarea din viaţă a scumpului şi neuitatului lor soţ, tată, frate, bunic şi unchi, colonel rezervă PETRE CORTEZ. Corpul neînsufleţit se află depus la Biserica Delea nouă, iar înhumarea are loc miercuri, 2 august, ora 15,30, la cimitirul Mănăstirea Cernica. (31230)

Diverse

TEATRUL „Al. DAVILA" — PITEŞTI anunţă pentru data de 17 august 1967, ora 9, concurs pentru ocuparea următoarelor locuri vacante : Secţia dramă — comedie 1 post actor-actriţă cl. I-a (limită vîrstă : femei 40 ani, bărbaţi 45 ani), 1 post actor cl. II-a (vîrstă pînă la 40 ani), 3 posturi actori-actriţe cl. III-a, 1 post actriţă cl. IV-a (ingenuă). Secţia estradă : 1 post solist cîntăreţ, 2 posturi balerine, 2 posturi balerini, 1 post instrumentist (chitară), 2 posturi instrumentişti (clarinet-saxofon), 1 post dirijor. Concursul se desfăşoară potrivit instrucţiunilor H.C.M., nr. 64/1959 şi constă din două probe, ambele eliminatorii : una documentară şi alta practică. Proba documentară precedă pe cea practică. În acest sens, candidaţii vor înainta teatrului cererile de participare la concurs, însoţite de memorii privind activitatea artistică şi documente referitoare la calificare, pînă la data de 10 august 1967, pentru a îi se putea anunţa în timp util rezultatul probei documentare. (8391)

PROMOŢIA 1957 — Şcoala Exploatare Feroviară — Bucureşti, aniversează 10 ani, duminică 3 septembrie 1967. Întîlnirea în localul şcolii, Calea Victoriei 176, profesori, elevi, membrii familie, ora 18. (29834)

INVALID, doreşte plimbări cu ora, în autoturism. Tel. 12 57 10. (30574)

PRODUSE ROMÂNEŞTI LA TÎRGURI ŞI EXPOZIŢII INTERNAŢIONALE

În cel de al doilea semestru al acestui an România participă la 30 de tîrguri şi expoziţii internaţionale, printre care cele de la Damasc, Zagreb, Viena, Plovdiv, Belgrad, Bruxelles, Copenhaga, Köln, Frankfurt, Lyon, Manchester, Moscova, Paris, Parma.

Pavilioanele şi standurile româneşti vor prezenta produse ale industriilor constructoare de maşini, chimice şi lemnului, ale industriei alimentare şi uşoare, articole de artizanat şi cărţi.

Totodată, vor fi deschise oficii comerciale la tîrgurile din Leipzig, Brno, Bari şi Sydney şi se vor organiza o serie de expoziţii proprii, unde vor fi prezentate diferite produse. O expoziţie proprie de mobilă românească se va deschide la Leningrad. De asemenea la Accra şi Teheran, unde există cîte o expoziţie permanentă românească, va continua prezentarea unor produse specifice.

Numeroase dintre produsele ce vor fi prezentate la tîrgurile şi expoziţiile din acest semestru sînt expuse pentru prima oară în străinătate. Printre acestea sînt diverse tipuri de maşini-unelte, cu strunguri-revolver orizontale şi verticale, maşini pentru prelucrarea lemnului, pentru industria textilă, alimentară, diverse utilaje pentru construcţii, tipuri variate de utilaj şi aparataj electrotehnic. Industria chimică va prezenta pigmenţi intermediari pentru industria organică de sinteză, diverse materiale plastice şi solvenţi organici. Standurile noastre vor fi completate de o gamă variată de produse alimentare. Nu vor lipsi nici obiecte ornamentale cu specific folcloric, ca plăci de ceramică colorată, diferite obiecte de sticlă metalizată şi fier forjat.

(Agerpres)

televiziune

Ce-am văzut

Dintr-un program în care s-au produs cîteva schimbări, nu de emisiuni ci de ore, am reţinut în timpul dimineţii, o excelentă scenetă de vacanţă pentru copii — „Cabana albastră" şi un reuşit program de muzică populară românească, prezentat de Maria Lătăreţu şi orchestra condusă de Nicusor Predescu. Între cîteva selecţiuni de operetă susţinute în condiţii mediocre de colectivul Teatrului Muzical constănţean şi un „interludiu pe litoral", urmare a unui documentar despre „Pontus Euxinus", emisiunea „Magazin 111", deşi văduvită de prezentator ca şi săptămîna trecută, ne-a reţinut atenţia mai mult ca de obicei. Ni s-a părut a fi fost alcătuită mai cu grijă, cu mai mare acurateţe şi seriozitate în alegerea diverselor sale componente, decît altădată. Astfel, atît sceneta „Belerege" de Tudor Muşatescu, după o schiţă de C. Argeşeanu, cît şi scurtul, dar interesantul documentar despre cibernetică şi nu mai puţin cele cîteva melodii interpretate cu talent, vioiciune şi farmec de Margareta Pîslaru, au conferit acestei emisiuni de multe ori prăfuită şi nu o dată monotonă, un spor de prospeţime şi interes.

Ce vom vedea

18 în direct... Emisiune economică; 18,30 Pentru copii : Jocuri şi întreceri pe apă ; 19 Pentru tineretul şcolar : 1001 de întrebări ; 19,30 Telejurnalul de seară ; 19,45 Buletinul meteorologic ; 19,50 Aventurile lui Robin Hood ; 20,15 Fotbal : Steaua-Dinamo Bucureşti. În pauză : desene animate ; 21,55 Din lirica renaşterii italiene ; 22,10 Concurs de muzică uşoară. Transmisiune înregistrată de la Belgrad ; 22,45 Telejurnalul de noapte.

Memento

AUGUST
MARŢI
1
Soarele răsare la 5 h 02'
Soarele apune la 19 h 41'
—213 +152

teatre

TEATRE : Spectacol de varietăţi (prezintă Teatrul „C. Tănase"), Grădina „Boema", ora 20.

cinematografe

SELECŢIA NOASTRĂ
● ● ● — filme foarte bune
● ● — filme bune
● — filme mediocre
Fără nici o notaţie — film slab

● ● ● Spartacus : Patria (11 86 25) orele : 9 — 12,45 — 16,30 — 20,15 ; ● ● Canalizare : Republica (11 03 72) orele : 9,15 — 11,30 — 14 — 17 — 19,15 — 21,30 ; Festival (15 63 84) orele : 9,15 — 11,30 — 13,45 — 16 — 18,30 — 21 ; Doina-grădină ora 20,15 ; Festival-grădină ora 20,30 ;

● Marele restaurant : Luceafărul (15 87 67) orele : 8 — 10,30 — 13 — 15,30 — 18 — 20,30 ; Feroviar (16 22 73) orele : 9,30 — 12,15 — 15 — 18 — 21 ; Excelsior (18 10 88) orele : 8,30 — 11,15 — 14 — 17 — 20 ; Modern (23 71 01) orele : 9 — 11,30 — 14 — 16,30 — 19 — 21,30 ;

● Comisarul X : Griviţa (17 08 58) orele : 9 — 11,15 — 13,30 — 16 — 18,30 — 20,45 ; Melodia (12 06 88) orele : 9 — 11,15 — 13,30 — 16,15 — 18,45 — 21 ;

● Peretele vrăjitoarelor : Flamura (23 07 40) orele : 9 — 11,30 — 15,30 — 18 — 20,30 ; Capitol-grădină ora 20,15 ;

● Don Gabriel : Capitol (16 29 17), orele 9,30 — 11,45 — 14 — 16,15 — 18,45 — 21 ;

● ● Pentru un pumn de dolari : Victoria (16 28 79) orele : 8,45 — 11 — 13,30 — 16 — 18,30 — 20,45 ; Întîlnirea (17 31 64) orele : 10 — 16 — 18,15 — 20,30 ; Progresul (23 94 10) orele : 15,30 — 18 — 20,15 ;

● Warlok : Lumina (16 23 35) orele : 8,30 — 11 — 13,15 — 15,45 — 18,15 — 20,45 ;

● Nu sînt demn de tine : Union (13 49 04) orele : 15,30 — 16 — 20,30 ;

● ● ● Viaţa la castel : Doina (15 35 38) orele : 11,30 — 14,30 — 17,30 — 20,30 ; Aurora (35 04 66) orele : 8,30 — 10,45 — 13 — 15,30 — 18 ; Aurora-grădină ora 20,30 ;

● ● Filme documentare : Timpuri Noi (15 61 10) orele : 9 — 21 în continuare ;

● Dragostea mea : Giuleşti (17 55 46) orele : 15,30 — 18 — 20,30 ; Bucegi (17 05 47) orele : 9 — 11,15 — 16 — 18,15 — 20,45 ; Bucegi-grădină ora 20,15 ;

● Chemaţi-l pe Martin : Dacia (16 26 10) orele : 8,30—21 în continuare ;

● ● Juana Gallo : Bucureşti (15 62 79) orele : 15,30 — 18 ;

● Denunţătorul : Cringaşi (17 38 81) orele : 15,30 — 18 — 20,30 ;

● Pescarul din Louisiana : Gloria (22 44 01) orele : 9 — 11,15 — 13,30 — 16 — 18,15 — 20,30 ;

● ● Unora le place jazul : Unirea (17 10 21) orele : 16 — 18,30 ;

● ● Compartimentul ucigaşilor : Tomis (21 49 46) orele : 9,15 — 11,30 — 14 — 16,30 — 19 ; Floreasca (12 28 30) orele : 9 — 11,15 — 13,30 — 16 — 18,30 — 20,45 ; Tomis-grădină ora 20,30 ;

● Fiul căpitanului Blood : Flacăra (21 35 40) orele : 15,30 — 18 — 20,30 ;

● ● Ciocîrlia : Vitan (21 39 82) orele : 15,30 — 18 ;

● ● Lady Macbeth din Siberia : Mioriţa (14 27 14) orele : 15,30 — 18 — 20,30 ;

● Şapte băieţi şi o strengăriţă : Popular (35 15 17) orele : 15,30 — 18 — 20,30 ; Rahova (23 91 00) orele : 15,30 — 18 ; Lira (31 71 71) orele : 15 — 17,30 — 20 ; Rahova-grădină ora 20,30 ;

● Hiperboloidul inginerului Garin : Arta (21 31 86) orele : 9 — 11,15 — 14 — 16,15 — 18,30 — 20,45 ;

● ● Dacii : Munca (21 50 97) orele : 16 — 18,15 — 20,30 ;

● Crăciun însingerat : Moşilor (12 52 93) orele : 15,30 — 18 ; Moşilor-grădină ora 20,30 ;

● Moartea vine pe ploaie : Cosmos (35 19 15) orele : 15,30 — 18 — 20,30 ; Colentina (35 07 09) orele : 15 — 17,45 ; Colentina-grădină ora 20,15 ;

● Ierburi amare : Viitorul (11 48 03) orele : 15,30 — 18 — 20,30 ;

● ● Maiorul şi moartea : Volga (11 91 26) orele : 9 — 11,15 — 13,30 — 16 — 18,15 — 20,30 ;

● Printre vulturi : Drumul Sării (31 28 13) orele : 15,30 — 17,45 — 20 ;

● Banda de la Iaşi : Ferentari (23 17 50) orele : 15,30 — 18 — 20,30 ;

● Gentlemanul din Cocody : Cotroceni (13 62 56) orele : 15,30 — 18 — 20,30 ;

● Străine : Pacea (31 32 52) orele : 16 — 18 — 20 ;

● Căutătorii de aur din Arkansas : Stadionul Dinamo (11 03 72) ora 20,15 ; Arenele Libertăţii (23 71 01) ora 20,30 ; Bucureşti (15 81 54) orele : 9 — 11,15 — 13,30 — 16,45 — 19 — 21,15 ;

● ● Moţiuri 1900 : Unirea-grădină ora 20,30 ;

● Asta-i tot ce s-a întîmplat : Expoziţie (18 10 88) ora 20,30 ;

● ● ● Fanfan la Tulipe : Vitan-grădină ora 20,30 ;

● ● Zodia fecioarei : Buzeşti-grădină ora 20,30 ; Arta-grădină ora 20,15 ;

● Un surîs în plină vară : Progresul-parc ora 20,30 ;

● Două lozuri : Lira-grădină ora 20,30 ;

● Comisarul Maigret se înfurie : Central (14 12 24) ora 15 ;

● Maigret şi afacerea Saint-Fiacre : Central orele : 9,30 — 12,15 ;

● ● Domnul : Central orele : 18 — 20,45 ;

● ● ● Can-can : Sala Palatului ora 19,30 ;

Infidelele : Cinemateca (13 92 72) orele : 10 — 12 — 14,15 — 16,30 — 18,45 — 21.

cum va fi vremea

Pentru zilele de 2, 3 şi 4 august se anunţă următorul timp probabil: Vreme în general frumoasă şi călduroasă, cu cerul mai mult senin noaptea şi dimineaţa şi variabil după amiaza. Vor cădea averse locale de ploaie însoţite de descărcări electrice. Vîntul va sufla slab pînă la potrivit, temperaturile minime vor fi cuprinse între 10—20 de grade, iar maximele între 22—32 de grade.

La mare : Vreme frumoasă cu cerul variabil. Se vor semnala ploi slabe loc

Ministrul afacerilor externe al Italiei va vizita țara noastră

La invitația guvernului Republicii Socialiste România, ministrul afacerilor externe al Italiei, Amintore Fanfani, va face o vizită oficială în România, în prima jumătate a lunii august a.c. (Agerpres).

IERI · AZI · MÎINE

A 40-A ANIVERSARE A CREĂRII ARMATEI POPULARE CHINEZE DE ELIBERARE. Cu ocazia celei de-a 40-a aniversări a creării Armatei Populare Chineze de Eliberare, însărcinatul cu afaceri adinterim al Republicii Populare Chineze la București, Li Bin, a oferit luni după-amiază un cocteil.

Au luat parte general-colonel Ion Ioniță, ministrul Forțelor Armate, adjuncți ai ministrului, Mihai Marin, adjunct al ministrului afacerilor externe, generali și ofițeri superiori.

Au fost prezenți șefi ai unor misiuni diplomatice acreditați la București, atașați militari și alți membri ai corpului diplomatic.

SEARĂ CULTURALĂ ELVEȚIANĂ. Cu prilejul Zilei naționale a Elveției, Institutul român pentru relațiile culturale cu străinătatea a organizat luni, la Casa de cultură a I.R.R.C.S., o seară culturală elvețiană. Virgil Cândea, director științific al Asociației de drept internațional și relații internaționale, a împărtășit impresii de călătorie din Elveția, după care au fost prezentate filme documentare.

Au fost prezenți Charles-Albert Dubois, ambasadorul Elveției la București și alți membri ai corpului diplomatic. În asistență se aflau membri ai conducerii I.R.R.C.S., funcționari superiori din Ministerul Afacerilor Externe, oameni de știință și de artă, ziariști.

LUNI A PĂRĂSIT CAPITALA, plecînd spre Helsinki, Mia Groza, vicepreședintă a Consiliului Național al Femeilor din Republica Socialistă România, pentru a lua parte la lucrările Ciclului internațional de studii „Educația cetățenească și politică a femeii", organizat de O.N.U. în colaborare cu guvernul finlandez.

EXPOZIȚIE ENGLEZĂ DE MAȘINI TIPOGRAFICE. Într-unul din pavilioanele Complexului de expoziții din Piața Scînteii s-a deschis luni dimineață o expoziție tehnică de mașini mici „Ofset" pentru tipărit și litografiat, organizată de firmele londoneze „Rotaprint" și „Goodhale".

Cu acest prilej au vorbit Sir John Chadwic, ambasadorul Marii Britanii la București, și Hristache Zambeti, vicepreședinte al Camerei de Comerț.

ÎN EDITURA POLITICĂ
a apărut:
„CAPITALUL" LUI MARX ȘI CONTEMPORANEITATEA
288 pag. 8,75 lei

PARCAREA AUTOTURISMELOR ÎN PERIMETRUL CENTRAL AL CAPITALEI se află în prezent în atenția Sfatului popular al orașului București și a Direcției Miliției Capitalei. În scopul asigurării condițiilor de parcare a autoturismelor — pentru ministere, instituții, întreprinderi — în preajma sediilor lor, s-a stabilit eliberarea de tichete de parcare pentru autoturismele respective.

ASTĂZI INTRĂ ÎN VIGOARE *în întreaga rețea a comerțului de stat și cooperatist, noile reguli generale de comerț elaborate de Ministerul Comerțului Interior, în scopul asigurării mai bunei aprovizionări și serviri a cumpărătorilor. Prin aceste reguli se stabilesc norme precise privitoare la recepția și controlul calității mărfurilor, la organizarea desfacerii și deservirii cumpărătorilor, la efectuarea inventarelor de mărfuri în termene cît mai scurte etc. De asemenea, sînt prevăzute sancțiuni pentru lucrătorii din comerț care vor avea abateri de la aceste reguli.*

ALTE APARTAMENTE PROPRIETATE PERSONALĂ. **La Oficiul pentru construirea de locuințe proprietate personală din Capitală continuă acțiunea de contractare a apartamentelor cu două, trei și patru camere, în cartierele Titan, Bucureștii Noi și Armata Poporului. Mîine la sediul acestui oficiu din str. Gutemberg au fost convocați solicitanții de apartamente amplasate pe str. Caragea Vodă, în vederea definitivării formelor contractuale. De asemenea, se primesc în continuare cereri pentru construirea de locuințe proprietate personală și în alte cartiere bucureștene.**

LISTA DE CÎȘTIGURI

la depunerile pe obligațiunile C.E.C. cu cîștiguri

TRAGEREA LA SORȚI DIN 31 IULIE 1967

Numărul cîștigurilor	Seria obligațiunilor cîștigătoare	Numărul curent al obligațiunilor cîștigătoare	VALOAREA CÎȘTIGURILOR parțială
1	30284	28	100.000
1	36710	50	75.000
1	48870	16	50.000
1	59368	09	25.000
1	33857	04	10.000
1	36765	46	5.000
1	39326	04	5.000
1	01517	25	5.000
1	04575	16	5.000
1	28415	38	5.000
1	52519	41	5.000
1	40079	06	5.000
	Terminația seriei		
60	746	03	2.000
60	862	37	2.000
60	833	28	2.000
60	767	16	1.000
60	942	49	1.000
600	70	41	600
600	70	14	600
600	97	04	600
2112			

CU PRILEJUL ANULUI TURISTIC INTERNAȚIONAL, *Uniunea Cooperativelor Meșteșugărești-București a luat măsura extinderii rețelei de desfacere a obiectelor de artizanat. Astfel, pe lîngă magazinele de specialitate existente, turiștilor români și străini li s-au pus la dispoziție noi chioșcuri moderne pentru prezentarea și desfacerea diferitelor obiecte de ceramică, sculpturi în lemn, împletituri, țesături și alte articole de artizanat, amplasate la Complexul Expozițional din Piața Scînteii, la Pavilionul Expoziției de pe șos. Kiseleff 31, pe peronul Gării de Nord etc. În clișeu: noul chioșc de artizanat deschis pe b-dul Magheru.*

Foto: ION POPOVICI

ÎN CADRUL MARILOR ANIVERSĂRI CULTURALE *recomandate de Consiliul Mondial al Păcii și de Comitetul Național pentru Apărarea Păcii, la Constanța a avut loc luni după-amiază o adunare consacrată aniversării a 150 de ani de la nașterea pictorului rus I. K. Aivazovski.*

PENTRU CINEFILI. La Estrada amatorilor din Parcul Herăstrău din București, au intrat ieri în finisaj lucrările de amenajare a unei noi grădini-cinematograf cu 1.000 de locuri. În jurul datei de 10 august, aici vor începe să ruleze filme în premieră. Amenajări similare se fac și la Teatrul de vară „N. Bălcescu" din raionul Grivița Roșie. S-au montat instalații pentru proiecții cinematografice și în arena Circului de Stat, în vederea prezentării de filme în perioadele cînd nu se reprezintă spectacole de circ.

UN ORIGINAL CONCURS **a fost lansat ieri de Ministerul Comerțului Interior, în colaborare cu Uniunea Artiștilor Plastici. Concursul urmărește stimularea creatorilor din diverse întreprinderi, a artiștilor plastici, sau a simplilor amatori, în vederea realizării de noi produse metalo-chimice: articole de uz gospodăresc, aparate electrotehnice, corpuri de iluminat, articole de artizanat, cadouri etc. Prototipurile vor fi expediate pînă la 30 octombrie a.c. la Direcția generală pentru produse metalo-chimice a M.C.I. din str. Matei Millo 10.**

A.D.A.S.

Administrația Asigurărilor de Stat anunță că la tragerea de amortizare a asigurărilor mixte de persoane din 31 iulie 1967, au ieșit următoarele opt combinații de litere:

G. K. A.; E. A. F.; A. M. F.; B. R. P.; Z. C. F.; R. J. Z.; I. R. X.; P. P. T.;

Toți asiguraților care au polițele în vigoare și au înscrise în ele, în ordinea ieșirii la tragere, una sau mai multe din aceste combinații, se vor prezenta la inspectoratele ADAS, pentru a-și primi sumele cuvenite.

AUTOGARA DIN RAIONUL GRIVIȚA ROȘIE **din Capitală își începe azi activitatea într-un nou local, situat pe șos. Chitilei nr. 16 (Podul Constanța). Autogara eliberează bilete de călătorie de la București spre Tîrgoviște, Dobra-Văleni, Romănești, Ghergani-Bălteni, Brezoaiele etc. Tot de aici vor pleca din jumătate în jumătate de oră autobuze pe traseul București—Buftea și retur.**

Rubrică alcătuită de MIRCEA SCRIPCA

Graba de a spune: DA

(Urmare din pag. 1)

pătat forme dintre cele mai neplăcute.

Crezi o dată, crezi de cîteva ori un „da" rostit din vîrful buzelor și nu din adîncul sufletului, dar nu poți, crede la infinit. Așa că după o asemenea acumulare de contradicții între vorbă și faptă, brașovenii au hotărît să retragă mandatul de încredere, cu care l-au investit la alegeri pe deputatul GH. DUMITRESCU, președintele comitetului executiv al sfatului popular orășenesc Brașov.

Cît de mult angajează afirmația, care subliniază niște anticipări cu serioase implicații economice — iată un lucru asupra căruia probabil că nu și-a oprit prea des reflecțiile ing. Toma Dumitru, șeful grupului de șantiere al Fabricii de zahăr din Buzău. „Recidivist", la toate analizele mersului lucrărilor pe șantier, ing. Toma Dumitru dădea, fără zgîrcenie, asigurări că graficele vor fi aduse la zi. Dar numai din asigurări nu se poate realiza, de la sine, termenul de 1 septembrie pentru intrarea în funcțiune a fabricii de zahăr.

Mai circulă printre constructori o anumită mentalitate, ciudată ca logică. Sintetic exprimată ea sună cam așa: „nu costă nimic dacă zicem că se poate. Pe urmă vedem noi. Oricum, decît să fii criticat de mai multe ori sau catalogat ca „negativist", mai bine zici „într-una — „da" — pînă către sfîrșit, cînd îți iei întreaga porție de critică..." Poate că și șeful de șantier de la Buzău o adoptat aceeași metodă.

Graba de a spune da poate să îmbrace o infinitate de forme și să adune — „aliați", potrivnici esenței de adevăr. Iată, bunăoară, funcționarul Marin Stroescu, de la Sfatul popular al comunei Broșteni, raionul Strehaia, a „hotărît" ca cetățeanul Gîrjoi Gh. Matei este cel care trebuie să plătească o amendă de 247 lei, pentru niște contravenții pe care nu le-a săvîrșit. Cum să dovedească totuși bietul om că el nu este unul și același cu Cîrjoi I. Matei, dacă sfatul popular comunal și cel raional iau drept literă de lege „sentința" funcționarului amintit și nu mai sînt dispuși să recunoască nicicum confuzia, de vreme ce s-a spus o dată da(?!). Să plătești greșelile altora, doar fiindcă acestia au fost investiți cu o funcție oficială? „Ce-ar fi dacă i s-ar dresa lui Stroescu Marin un proces-verbal de contravenție, pentru lipsă de atenție sau nepricepere?" — ne întreabă, în legătură cu acest caz, un cititor al ziarului nostru. Ce-ar fi? Un act de bun simț și o „răsplată" bine meritată.

Acest remediu nu-i potrivit doar pentru funcționarul din Broșteni, ci pentru toți cei care se grăbesc să spună da! Ușurința trebuie plătită, nu numai în anumite compartimente ale vieții economice și sociale, ci în toate. Dacă rebutul sau producția sub normă se resimt la cîștigul unui strungar, apoi nu este drept să-și primească integral salariul și să-și păstreze „neștirbită" autoritatea un funcționar sau alt salariat, care nu veghează cu grija cuvenită interesele colective, a căror răspundere i-a fost încredințată.

VIORICA CIORBAGIU

România liberă Sport

Asalt spre stadion...

Desigur nu comentariile fotbalistice propriu-zise primează în cazul cuplajului amical de duminică seara. Echipele se găsesc în stadii diferite de pregătire și, deci jocul lor, ca și scorurile, sînt încă inconcludente. Este însă imposibil să nu ne rețină atenția altceva: avalanșa publicului bucureștean spre arena nocturnei! Fotbalul nostru, atît de supus criticilor, rămîne prin urmare marele favorit al mulțimii, fenomenul dovedindu-ne că acest sport nu poate fi judecat strict prin prisma valorii lui tehnice și că trebuie avut în vedere și alți factori.

Zeci de mii de spectatori au pătruns în tribunele stadionului, alte multe mii au rămas pe dinafară nemulțumind biletele dorite. De ce acest miraculos semn de interes? Printre alte motive sîntem înclinați să credem că noutățile în formațiile cluburilor fruntașe, dorința de a vedea favoriții în „haine noi", continuă să fie un element de mare atracție, stimulent puternic al încasărilor și că transferările, făcute pe baza regulilor clare și egale pentru toți competitorii au avut și au darul de a ajuta la progresul fotbalului.

Alături de faptul de mai sus absența camerelor televizive de pe teren a mărit iarăși fără îndoială numărul spectatorilor... Cuplajul de duminică ne mai permite să constatăm cîte posibilități neexploatate cuprind partidele amicale interesante și indică în același timp una dintre soluțiile pe care le-ar avea la dispoziție cluburile pentru sporirea propriilor venituri. Și ne mai arată cuplajul că la nivelul Capitalei stadionul Republicii e pe punctul de a „îmbătrîni", că a început să se contureze necesitatea unui proiect pentru iluminarea principalei arene bucureștene, aceea din parcul „23 August".

★

Roco Rujan și Eugen Botez, apoi Graciov și Stoica, toți de la Dinamo, colegul lor de la Steaua, Nicolae Schmul, împreună cu tinerele Maria Lovin și Harpena Evdochimova sînt astăzi noi nume de răsunet european în probele de caiac-canoe, confirmînd încă o dată valoarea certă internațională a școlii românești. De altfel, ziarul francez „L'Equipe" pronostica înaintea campionatelor europene de juniori victorii ale românilor, bazîndu-se tocmai pe valoarea acestei școli! Firește, colectivul de antrenori, condus de Radu Hușan, merită noi laude, de data aceasta pentru tînăra promoție de caiaciști și canoiști, prompți să preia schimbul cînd va fi nevoie de la așii mondiali Vernescu și compania.

Dintr-un scurt comentar săptămînal nu putem omite menționarea revanșei răsunătoare a handbalului românesc asupra celui cehoslovac, prin victoria directă a Steiei asupra redutabilei Dukla din Praga. Dar dacă avem atîtea rezultate cu care ne mîndrim, de ce să „neglijăm" o știre despre faptul că tinerii tenismeni români, în cadrul Cupei „Galea", s-au clasat pe ultimul loc, al patrulea, la Marianske Lazne? Oare ajută această „omisiune" la luarea măsurilor cuvenite pentru asigurarea unui schimb valabil lui Tiriac și Năstase? Nu credem, după cum nu credem că ajută atletismului să trecem sub tăcere „amănuntul" că nici un atlet, nici o atletă, n-au fost selecționați în echipa Europei pentru apropiatul meci contra americanilor.

V. MIRONESCU

Campionatele europene (juniori) de caiac-canoe

Șase medalii pentru sportivii români

Tinerii reprezentanți ai României la campionatele europene de caiac-canoe (juniori) au încheiat cu succes participarea lor la prima ediție a acestei competiții desfășurate în orașul suedez Karlstad. Sportivii noștri au cucerit 3 medalii de aur, 2 de argint și 1 de bronz.

AGENȚIILE DE PRESĂ TRANSMIT

● **Stadionul Republicii** va găzdui astăzi la lumina reflectoarelor meciurile finale ale competiției de fotbal pentru „Cupa orașului București". De la ora 18,30 se va disputa meciul dintre echipele Rapid și Progresul, urmînd ca în continuare să se desfășoare partida Dinamo-Steaua, care va desemna pe învingătoarea competiției.

● **La Harrachov** s-a încheiat turneul final al campionatului mondial universitar de șah pe echipe. Echipa României s-a clasat pe locul cinci cu 19,5 puncte. În partida întreruptă din ultima rundă cu echipa Angliei, șahiștii români au obținut victoria, astfel că întîlnirea România-Anglia s-a încheiat cu 2,5—1,5 în favoarea României. Campionatul a fost cîștigat de echipa U.R.S.S. care a totalizat 24 de puncte. Pe locurile următoare s-au clasat în ordine: S.U.A. 22 puncte, Anglia 21 puncte, Cehoslovacia 19,5 puncte (7 v.), România 19,5 puncte (6v.), R.D. Germană 19,5 puncte (5v.), Iugoslavia 15,5 puncte, Bulgaria 15,5 puncte etc.

● **În turneul** internațional de handbal al Armatelor prietene, care se desfășoară la Budapesta, echipa Steaua București a susținut meciul decisiv pentru stabilirea locului fruntaș cu formația Dukla Praga. La capătul unui joc echilibrat, de bun nivel tehnic, handbaliștii români au obținut victoria cu scorul de 23—21 (10—12). Înaintea ultimei etape, conduce echipa României cu 8 puncte, urmată de Cehoslovacia cu 6 puncte.

● **Jucătorii români** Ion Țiriac și Ilie Năstase s-au comportat remarcabil în cadrul concursului internațional de tenis de la Senigallia (Italia). Ion Țiriac a cîștigat proba de simplu, învingîndul în finală cu 4—6, 6—4, 1—6, 6—2, 6—4 pe cunoscutul jucător italian Pietrangeli. Pentru comportarea sa, Ion Țiriac a fost recompensat cu cupa de argint a orașului Senigallia. În finala probei de dublu masculin, perechea Țiriac, Năstase a întrecut cu 6—4, 7—5 pe italienii Tacchini, Mattioli. Proba de dublu mixt a revenit lui Țiriac (România), Guarlai (Austria). Ei au învins în finală cu 6—1, 6—0 pe Anderson, Pevel (Suedia). Celelalte două probe ale concursului au fost cîștigate de Guarlai (Austria) la simplu feminin și Guarlai (Austria) — Gobbo (Italia) la dublu feminin.

● **În cadrul turneului** internațional de baschet feminin de la Porto San Giorgio, echipa României a întîlnit reprezentativa Iugoslaviei. Baschetbalistele iugoslave au obținut victoria cu scorul de 68—45 (39—25)

● **La Winnipeg** au continuat întrecerile Jocurilor Panamericane. În cadrul concursului de natație au fost doborîte trei noi recorduri mondiale. Tînăra înnotătoare americană Claudia Kolb a parcurs distanța de 200 m mixt în 2'26"1/10, Canadiana Elaine Tanner, a parcurs 100 m spate în 1'07"1/10, iar ștafeta feminină 4x100 m mixt a S.U.A. a fost cronometrată cu timpul de 4'30".

● **În împrejurimile** orașului Zarauz (nordul Spaniei) s-a disputat tradiționalul maraton internațional. Victoria a revenit etiopianului Mamo Wolde, care a acoperit cei 42,195 km în 2h 21'30". La start a fost prezent și campionul olimpic de la Roma și Tokio, Bikila Abebe, care la mijlocul cursei, a căzut, fiind nevoit să abandoneze.

● **În prima zi** a campionatelor universitare de atletism ale R.F. a Germaniei, care se desfășoară la Heidelberg, Heimfried Engel a cîștigat proba de săritură cu prăjina cu performanța de 5,12 m, iar Dirk Neu s-a clasat pe primul loc la disc cu o aruncare de 61,54 m.

● **În cadrul campionatelor** de atletism ale Franței desfășurate la Paris, sprinterul Roger Bambuck a parcurs distanța de 200 m plat în 20"4/10, egalînd recordul european.

ACTUALITATEA INTERNAȚIONALĂ

Instantanee elvețiene

Chiar în ziua în care încheiam o interesantă călătorie în Elveția, cu prilejul deschiderii liniei directe Zürich-București, la Berna se încheia tradiționalul marș al luptătorilor pentru pace din această țară.

Manifestările la care am fost martor mi-au apărut ca o ilustrare a unei trăsături caracteristice poporului elvețian — dorința de pace, libertate și independență afirmată de-a lungul secolelor.

Vizitînd orașele Berna, Bienne, Geneva, Zürich mi s-a relevat cealaltă trăsătură distinctivă a hărniciei poporului.

Limitat la un teritoriu restrîns, sărac în resurse naturale, elvețianul a găsit cheia afirmării sale în munca intensivă de aprofundare a unor ramuri industriale cheie, cum sînt electroenergetica, industria de mașini și aparate de precizie (care deține un sfert din exporturile țării), industria chimică și farmaceutică (reprezentînd o șesime din livrările peste hotare), apoi industria de ceasornice. (Elveția a dat anul trecut jumătate din producția mondială de ceasornice), industria alimentară și, ocupînd un loc aparte, industria turismului.

Cel care ar avea curiozitatea să deschidă ultimul anuar statistic mondial al Națiunilor Unite s-ar afla în fața unui lucru aparent paradoxal. În tabelul principalelor materii prime care chezășuiesc dezvoltarea industrială a unei țări numele Elveției nu este trecut la nici un capitol. În schimb Elveția este înregistrată cu o producție demnă de luat în considerare la oțel, aluminiu, produse petroliere, acid sulfuric, superfosfați, îngrășăminte azotoase, ramuri specifice unei economii moderne.

Pentru a face posibilă o astfel de dezvoltare, Elveția a trebuit să conjuge abil cîteva elemente esențiale. În primul rînd înțelegerea direcțiilor pe care trebuie să le urmeze o dezvoltare modernă; apoi asigurarea cu ajutorul unor legături comerciale cît mai largi, cît mai constante și avantajoase, cu toate țările, a materiilor prime necesare, compensînd astfel dezavantajul lipsei unor ieșiri la mare și depărtarea față de resursele naturale; în sfîrșit dezvoltarea unei puternice baze energetice prin utilizarea rațională și intensivă a celei mai mari bogății naturale a țării — una dintre puținele de altfel — cărbunele alb.

Catalizatorul tuturor acestor componente a fost și este spiritul de inițiativă, hărnicia, interesul în muncă ale poporului elvețian, trăsături care toate la un loc formează veriga hotărîtoare a dezvoltării Elveției ca stat independent și dezvoltat.

Tot aici trebuie să adăugăm considerabilul aport al științei adus nemijlocit producției. Elveția se mîndrește, de altfel, cu cel mai ridicat „indice Nobel". Numărul de premii Nobel raportat la un milion de locuitori a plasat această țară, în perioada 1901—1960, pe primul loc în rîndul țărilor lumii, fiind de peste șase ori mai mare decît cel atribuit Statelor Unite.

Dezvoltarea științei și aproprierea ei cît mai mult de producție a făcut posibil ca industria elvețiană, dependentă într-o mare măsură de materii prime și semifabricate din străinătate să-și desfacă cea mai mare parte a producției pe piața externă, iar Elveția să beneficieze de răsplata valorii pe care munca și sîrguința oamenilor săi au adăugat-o unor produse de renume mondial.

La Bienne, într-una din marile fabrici de ceasuri „Omega" mi s-a dezvăluit ce înseamnă împletirea subtilă în această industrie a preciziei, a tehnicii moderne cu măiestria și inteligența omului care dă ultimul gîr produsului finit. Caracteristică pentru Elveția, industria de orologerie este un exemplu edificator pentru modul în care, utilizînd o cantitate infimă de materie primă, munca poate ridica la maximum valoarea unui produs.

★

...Din suprafața țării, — 41 288 km p., numai trei pătrimi sînt pămînturi productive, iar din acestea cea mai mare parte este ocupată de pășuni și păduri.

Pentru culturi, de legume mai ales, țăranii își rezervă parcele cu minuscule cabane pentru unelte. Aceste parcele sînt suficiente pentru a asigura piața internă și înclinația de gospodar a elvețienilor.

În eforturile de a mări producția internă de cereale elvețienii au pornit la asaltul înălțimilor ajungînd ca de exemplu în regiunea Valois să recolteze cereale pînă la 2 000 m.

★

De la fereastra restaurantului marii și modernei aerogări intercontinentale Kloten asiști la traficul intens al aeroportului. La fiecare cîteva minute decolează și aterizează un avion. Traficul aerian internațional al Elveției depășește anual 41 000 km și peste 2 milioane pasageri, el egalînd aproape pe cel intern. Compania „SWISSAIR" este apreciată pentru avioanele sale confortabile și rapide care oferă siguranță de zbor și un serviciu ireproșabil.

„Distanța și timpul sînt învinse!" — exclamația de acum o sută de ani a lui Vigny capătă azi manifestări practice. Noua linie aeriană Zürich-București leagă două țări într-un minim de timp.

Învingînd distanțele și timpul oamenii facilitează cunoașterea și înțelegerea reciprocă.

L. TALPA

Tratative italiano-malteze

ROMA 31 (Agerpres). — La invitația primului ministru maltez, Borg Olivier, ministrul de externe al Italiei, Amintore Fanfani, a făcut o vizită oficială de două zile în Malta. Cu acest prilej, au fost semnate acorduri de colaborare comercială, culturală, tehnică și științifică, între cele două țări.

Înainte de a părăsi Malta, Fanfani a declarat ziariștilor că interpretează primirea călduroasă ce i-a fost făcută de către populație, drept dorința acesteia de a se realiza o cooperare mai strînsă pe plan economic între Italia și Malta.

„Farfurie zburătoare" deasupra orașului Torino

ROMA 31 (Agerpres). — MISTERIOASELE FARFURII ZBURĂTOARE FAC DIN NOU OBIECTUL ȘTIRILOR DE PRESĂ. După ce în urmă cu aproape două săptămîni pe cerul Franței fuseseră observate mai multe asemenea obiecte luminoase, agenția France Presse informează că duminică seara deasupra orașului Torino a fost văzută „o sferă luminoasă avînd una dintre fețe de culoare verde, iar cealaltă de culoare portocalie". Obiectul, suspect care se pare că avea dimensiuni mai mari decît ale unei stele căzătoare, se deplasa pe verticală. Fenomenul a durat 5—6 secunde.

CAPITALA PAKISTANULUI INUNDATĂ

CARACI 31 (Agerpres). — Capitala pakistaneză, Caraci împreună cu regiunile învecinate este aproape inundată de ploile musonice neobișnuit de violente care au căzut fără întrerupere în cursul ultimei săptămîni. Cantitatea de precipitații pe săptămînă, menționează în legătură cu aceasta sursele oficiale a depășit chiar și cel mai înalt record, înregistrat în 1894. Se apreciază că din pricina innundațiilor provocate de ploi, 31 de persoane și-au pierdut viața și că cel puțin 150 000 de oameni au rămas fără adăpost.

ÎNTÎMPLĂRI DIN CAPITALĂ ȘI DIN ȚARĂ

ÎN LUPTĂ CU FLĂCĂRILE

Doi copii ai cetățeanului Teodor Huzmezam, din satul Valea Finațelor (unul de trei ani și altul de cinci ani) au pus mîna pe o cutie de chibrituri și s-au pitit în grajd, unde au făcut un foc. Incendiul s-a întins cu repeziciune. Trecînd chiar în clipa aceea prin acest loc, săteanul Ion Samșudean s-a azvîrlit în flăcări, salvînd viața celor doi copii.

LIPSA DE OMENIE

Colaboratorul nostru, procurorul GH. SIMION, *ne comunică următorul fapt pe adresa rubricii noastre.*

Mircea Stamatopol, din Caracal, a plecat într-o zi să-l ducă, cu motoreta sa, pe Gheorghe Tereacă în comuna Fărcașele. Cei doi au fost ajunși pe drum de o mașină a Întreprinderii de gospodărie orășenească Roșiorii de Vede. Vrînd să depășească nereglementar, mașina a lovit în plin motoreta. Mircea Stamatopol a fost rănit grav și aruncat în șanț. Gheorghe Tereacă, în schimb, n-a pățit nimic. În mașina cu pricina erau trei oameni: șoferul Gheorghe Nicolae, Paul Vaste, șeful Serviciului salubrității de la I.G.O. Roșiori, și Teodor Stancu, salariat al aceleeași întreprinderi. Erau, prin urmare, patru oameni valizi lîngă un grav accidentat. Normal, omenește, ar fi fost să-l scoată repede, cu grijă, din șanț și să-l transporte cu mașina la cel mai apropiat spital. Dar n-au procedat așa. Au fugit ca niște lași de la locul accidentului. Și nu pe șosea, pe drumul mare, ci pe unul lăturalnic, să li se piardă urma.

Gheorghe Tereacă omul pentru care Stamatopol a plecat cu motoreta la drum, a fugit și el, fiind mituit de ceilalți să tacă din gură. În timpul acesta, accidentatul a decedat. Asemenea infractori merită o pedeapsă aspră.

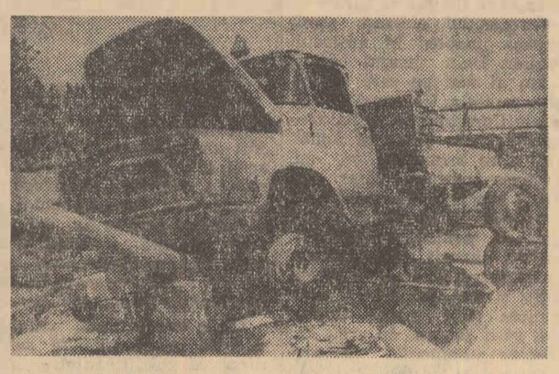

PAGUBE... FĂRĂ PĂGUBAȘI

La Timișoara, în apropierea Fabricii de bere, o băltoacă a fost transformată peste noapte în loc de parcare a autocamioanelor secției de utilaje pentru construcții din cadrul Întreprinderii de construcții-montaje 6 Craiova care execută lucrări în această parte a țării (spre edificare, priviți fotografia de mai sus). Cum s-a ajuns la această originală „inovație"? Într-una din zile, autocamionului nr. 31-OL-1467 (distanța parcursă se cifrează la mai puțin de 28 000 km) îi lipsea o piesă destul de măruntă, adică un bușon rezervor. Și culmea: în loc să fie procurată piesa, a fost abandonată mașina! După patru luni de staționare în groapa amintită, la un sumar inventar s-a constatat că-i lipsesc... 88 de piese. Între timp, în groapa-garaj au sosit alte trei mașini, printre care și un autocamion Bucegi 31-OL-2153 cu numai 4 487 km la bord. Deși aproape nou, soarta i-a creat un destin asemănător. Acum se află în aceeași stare jalnică, lipsindu-i... 93 de piese, 7 genți, aparatura de bord, cauciucurile etc etc. Cine sînt autorii acestor furturi este greu de știut, deoarece mașinile au fost lăsate sub cerul liber și fără nici o pază. Dar valoarea prejudiciilor a crescut la peste 134 000 lei. Conducerea întreprinderii amintite (director G. Gîscan, inginer șef G. Hortopan) deși a fost sesizată de abandonarea mașinilor, nu a luat nici o măsură.

Poate ne vor lămuri ei, cine suportă pagubele?

LOZUL CEL MARE

În calitate de casier al cooperativei de consum din Deșești, raionul Sighet, Gheorghe Pop, primea pentru a fi puse în vînzare, pungi cu lozuri în plic. Cum se știa om norocos, Gheorghe Pop s-a gîndit că ar fi mai bine să desfacă el toate pungile și să-și însușească cîștigurile. Din prima pungă s-a ales cu cîteva premii frumușele. Atunci i-a propus lui Nicolae Pop, contabilul cooperativei, să participe și el la această afacere... Și, în goană după lozul cel mare, au început să rupă pungă după pungă, fără să se mai gîndească că acestea trebuiesc și plătite. Au furat și din avutul cooperativei pentru a pune banii la loc.

Așa au sustras 35 000 de lei. În consecință, lozul cel mare a ieșit pe neașteptate. De data aceasta tragerea a avut loc la Tribunalul popular raional Sighet, unde Gheorghe Pop a primit... șapte ani, iar Nicolae Pop trei ani închisoare.

Întîmplările au fost consemnate de: DUMITRU TABACU și corespondenții regionali

Secretarul general al O.N.U. despre necesitatea unei noi tentative pentru reglementarea crizei din Orientul Mijlociu

NEW YORK 31 (Agerpres). — „Este imperios necesar să se facă o nouă tentativă în căutarea păcii în Orientul Apropiat, astfel ca drepturile tuturor țărilor din regiune să fie respectate", a declarat U Thant într-un discurs rostit la 30 iulie în fața participanților la cel de-al IV-lea Congres mondial al quakerilor ținut la Greensboro (statul Carolina de nord). Secretarul general al O.N.U. și-a exprimat părerea că un început de reglementare a crizei ar fi posibil dacă guvernele și-ar asuma obligațiile la care au subscris semnînd Carta O.N.U., abținîndu-se în relațiile lor de la amenințarea cu forța sau de la folosirea forței împotriva integrității teritoriale sau independenței politice a oricărui stat.

El și-a exprimat de asemenea îngrijorarea în legătură cu continuarea războiului din Vietnam.

★

CAIRO 31 (Agerpres). — Generalul Odd Bull, care se află la Cairo, și care, după cum se știe a primit din partea Consiliului de Securitate sarcina de a se ocupa și de problema respectării încetării focului în zona Canalului de Suez, a avut o serie de convorbiri cu oficialitățile egiptene în legătură cu această problemă. Bull urmează să viziteze regiunea Suezului, unde va conferi cu observatorii O.N.U., după care se va înapoia la Cairo pentru noi convorbiri cu reprezentanți ai R.A.U.

Declarația subsecretarului de stat al R.A.U.

CAIRO 31 (Agerpres). — După cum anunță agenția Taniug, într-o declarație făcută în fața diplomaților străini acreditați la Cairo, Hassan El-Fikki, subsecretar de stat al R.A.U. pentru afacerile externe, a precizat că „în cazul retragerii totale a trupelor izraeliene din teritoriile egiptene, R.A.U. este gata să examineze problemele legate de criza din Orientul Apropiat".

Ministrul de externe vestgerman despre apropiata sa vizită în România

BONN 31 (Agerpres). — Într-un interviu acordat săptămînalului vest-german „Welt am Sonntag", Willy Brandt, ministrul de externe al R.F. a Germaniei, a declarat: „Intenția guvernului nostru este să ajungă la relații rezonabile cu toate popoarele din Europa răsăriteană printr-o muncă practică de zi cu zi. Vizita mea la București, a spus el, va permite să se continue dialogul între state cu regimuri politice diferite atît de necesar Europei. Există interese comune între România și R.F. a Germaniei și cînd spun aceasta nu mă gîndesc numai la comerț. Cele două țări consideră de comun acord că dacă vrem ca pacea să fie asigurată în mod durabil, trebuie să găsim în Europa noi forme de cooperare. Există numeroase domenii în care o muncă răbdătoare poate duce la o înțelegere. Scopul călătoriei mele este tocmai de a progresa în acest sens".

Referindu-se la propunerea secretarului general al C.C. al P.C.R., N. Ceaușescu, de dizolvare a N.A.T.O. și a Tratatului de la Varșovia, Willy Brandt a subliniat că dorește să afle mai multe amănunte în legătură cu această problemă. După opinia sa, N.A.T.O. va continua să existe și va trebui să se adapteze evoluției situației.

În alte ordine de idei, el a arătat că între Statele Unite și Republica federală există o identitate foarte largă nu numai de interese, ci și de convingeri.

În legătură cu diferendele și neînțelegerile existente între cele două țări, el a declarat că le privește cu calm.

În interviul acordat ziarului „Neue Rhein Zeitung", ministrul federal de externe a subliniat că politica de destindere și cea de securitate nu sînt opuse una alteia.

Referindu-se la relațiile cu Cehoslovacia, el și-a exprimat speranța într-o încheiere pozitivă a tratativelor economice de la Praga.

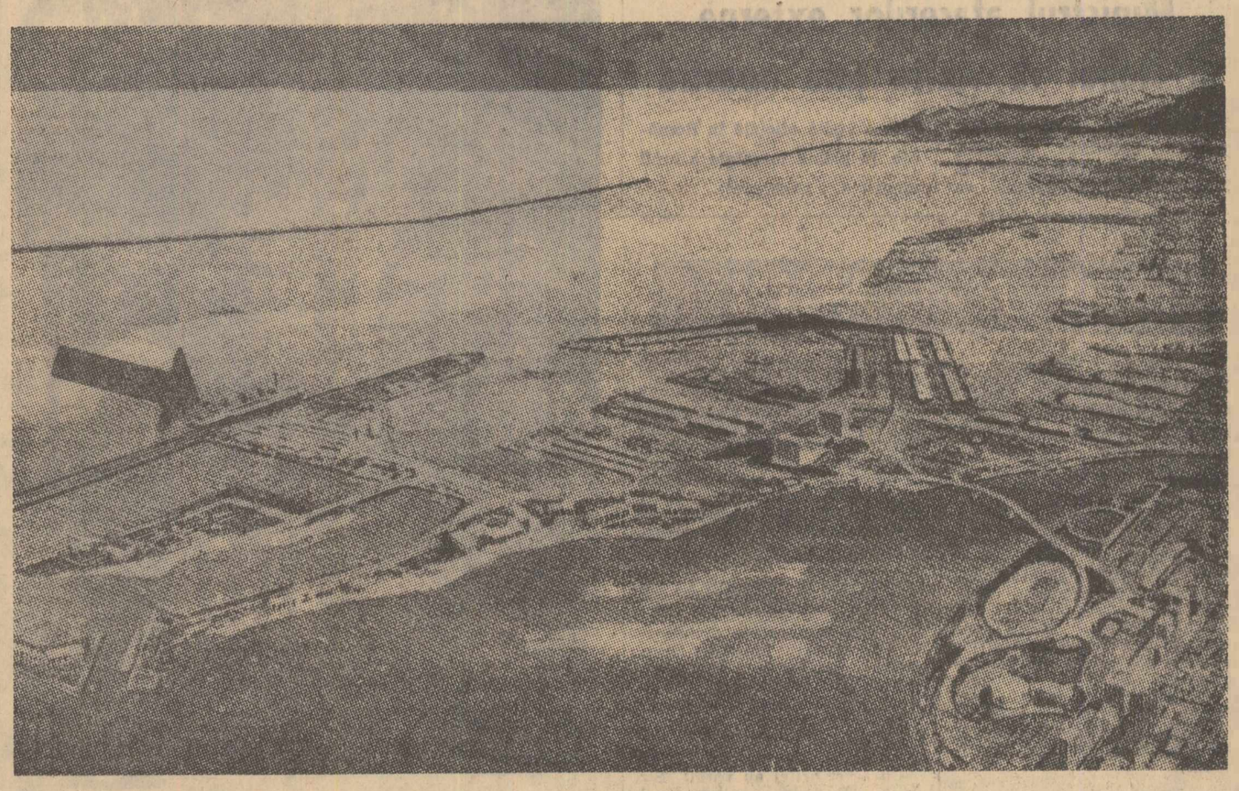

TRATATIVELE LA NIVEL ÎNALT TURCO - IRANIENE - PAKISTANEZE

TEHERAN 31 (Agerpres). — Convorbirile de la Ramsar la care au participat Șahul Iranului, Reza Pahlavi, președintele Pakistanului, Ayub Khan, primul ministru al Turciei, Suleyman Demirel, primul ministru al Iranului, Amir Abbas Hoveyda, precum și miniștri de externe ai celor trei țări au luat sfîrșit luni. În comunicatul comun dat publicității în aceeași zi se arată că părțile și-au reafirmat opoziția față de măsurile adoptate de Izrael care a modificat statutul orașului Ierusalim și și-au exprimat convingerea că numai o strictă aplicare a hotărîrilor O.N.U. poate să ducă la restabilirea și menținerea păcii în această regiune. Se subliniază că „retragerea trupelor izraeliene din teritoriile arabe ocupate este una din condițiile esențiale pentru restabilirea unei păci juste și durabile în Orientul Apropiat".

Comunicatul relevă că au fost stabilite noi măsuri în vederea întăririi și dezvoltării colaborării între cele trei state.

Ciocniri rasiale în orașul Milwaukee

NEW YORK 31 (Agerpres). — În orașul Milwaukee (Statul Wisconsin) s-au produs duminică noaptea ciocniri între negri și poliție soldate cu 35 de răniți dintre care 5 agenți de poliție. În această localitate au fost trimiși de urgență circa 1 000 de membri ai gărzii naționale pentru a restabili ordinea. La Portland, localitate situată pe coasta Pacificului, poliția a arestat 19 persoane. Incidente asemănătoare s-au produs și la Cleveland (statul Ohio) și Riviere Beach din Florida. La Wichita (statul Kansas) primarul orașului a instituit starea de urgență, ca urmare a ciocnirilor dintre poliție și negri.

Distrugerile provocate de cutremurul din Venezuela

(Urmare din pag. I)

CUTREMURUL PRODUS SÎMBĂTĂ LA ORA 20, ORA LOCALĂ, A PROVOCAT, ÎN CELE 35 DE SECUNDE CÎT A DURAT, ÎNSEMNATE PAGUBE MATERIALE ȘI NUMEROASE VICTIME OMENEȘTI. Sute de clădiri au fost distruse sau avariate. Printre acestea se numără sediul Parlamentului și un imobil de 10 etaje. Clădirile radioului și televiziunii au fost, de asemenea, avariate, aceste instituții fiind obligate să-și întrerupă emisiunile. Comunicațiile telefonice și telegrafice au fost paralizate și încă nu s-a anunțat reluarea lor. Numeroasele conducte de apă și de canalizare sparte au inundat principalele străzi ale capitalei. După primele informații, numărul morților este de peste 400. Numărul răniților este apreciat la aproximativ 2 500. Sute de mii de oameni au rămas fără locuință.

În afara capitalei țării, acest cutremur a provocat moartea și rănirea a numeroși cetățeni, avarii de imobile și clădiri publice în localitățile Tocuyo, Valencia și Maracaibo, ultimul important centru petrolier al țării.

În Columbia, mișcarea seismică de sîmbătă a cauzat pagube mari, în special în departamentele Santander și Boyoca, situate la 350 km nord-est de Bogota. Potrivit primelor informații, 15 persoane și-au pierdut viața și peste 100 au fost rănite.

Cîți morți? Cîți răniți? La cît se vor ridica pagubele acestui cataclism? Acestea erau întrebările pe care și le puneau cei 700 000 de locuitori ai Caracasului, obligați să-și petreacă noaptea în mijlocul străzilor. De-a lungul celor 17 km ai văii pe care se întinde capitala Venezuelei, la poalele Cordilierilor Avila, oamenii priveau tăcuți și îngrijorați spre locuințele lor, cu ferestrele luminate, dar în care le era frică să mai intre. Le-au părăsit în grabă, cuprinși de panică, îmbrăcați cum s-a nimerit. Majoritatea se află în cămăși sau în bluze subțiri și tremură de frig, sub biciuirea ploii reci. Copiii și-au găsit somnul cu greu, în miile de automobile parcate în parcuri și grădini publice, puse la dispoziție de autorități.

La 12 ore după cutremur, duminică, cînd locuitorii Caracasului se mai aflau încă pe străzile inundate, pline de moloz, alte șase mișcări seismice, de intensitate mai slabă, s-au făcut simțite.

Caracasul, care peste o săptămînă se pregătea să sărbătorească quadricentenarul, luptă acum din greu pentru înlăturarea cataclismului. Echipe de salvare, lucrează fără întrerupere, pentru înlăturarea ruinelor și pentru salvarea răniților. Farmaciile au pus la dispoziția autorităților întregul stoc de medicamente. Instalatori de apă și canal, tehnicieni în telecomunicații și electricitate, muncesc de zor pentru a înlătura pagubele și pentru ca viața să reintre în normal.

În cîteva rînduri

● **PRINTR-O HOTĂRIRE A AUTORITĂȚILOR MILITARE DIN GRECIA** membrii Consiliului de Stat, judecătorii, profesorii universitari și funcționarii sînt obligați să prezinte în decurs de o lună de la data de 31 iulie o declarație de loialitate față de stat informează agenția Reuter.

● **REPUBLICA DOMINICANĂ: O CAMPANIE DE REPRESIUNI ȘI ASASINATE** a fost declanșată împotriva foștilor membri ai forțelor constituționaliste. După cum scrie El Popular, au fost descoperite în mai multe localități trupurile unor foști luptători constituționaliști, torturați și apoi uciși.

● **ÎN CADRUL UNEI VIZITE NEOFICIALE,** ministrul de externe al Cehoslovaciei, Vaclav David, a sosit la Belgrad.

● **UN ÎNALT DEMNITAR HAITIAN S-A REFUGIAT LA O AMBASADĂ STRĂINĂ DIN PORT AU PRINCE.** Este vorba de subsecretarul de stat pentru afacerile interne și al forțelor armate, Chauvette.

● **O RECLAMĂ ORIGINALĂ** își face un mare magazin din Tokio care a instalat în fața vitrinelor sale un bloc de ghiață — imaginea de mai sus — în care se află 15 ceasuri. Un afiș îi invită pe trecători „să spargă gheața" intrucît acela care va reuși primul să atingă unul dintre ceasuri îl va primi gratuit.

● **O NOUĂ SCĂDERE A REZERVELOR DE AUR ALE STATELOR UNITE:** cu 45 milioane dolari, în cursul lunii iunie.

● **UN PUI DE GIRAFĂ MARO DESCHIS FĂRĂ PETE** s-a născut la grădina zoologică din Tokio. După părerea specialiștilor, micul animal este singurul de acest fel din lume.

● **A ÎNCETAT DIN VIAȚĂ ALFRED KRUPP,** unul din cei mai mari industriași ai lumii occidentale, patron al concernului vest-german care îi poartă numele. El a murit în urma unui atac de cord, la vîrsta de 59 de ani.

O ACȚIUNE RAPIDĂ A PATRIOȚILOR SUD-VIETNAMEZI

SAIGON 31 (Agerpres). — În noaptea de duminică spre luni patrioții sud-vietnamezi au aruncat în aer un important pod strategic, situat pe șoseaua națională, la aproximativ 145 km de Saigon. Podul era apărat de unități ale forțelor saigoneze, dar acestea n-au reușit să intervină împotriva patrioților, care au acționat cu o deosebită rapiditate.

NOUA ZEELANDĂ

EMISARII AMERICANI ÎNTÎMPINAȚI CU DEMONSTRAȚII DE PROTEST

WELLINGTON 31 (Agerpres). — Continuîndu-și turneul inițiat prin țările asiatice care participă alături de S.U.A. la războiul din Vietnam, cei doi trimiși speciali ai președintelui Johnson, Maxwell Taylor și Clark Clifford au sosit luni în Noua Zeelandă. Ca și în țările vizitate anterior (Vietnamul de sud, Tailanda, Australia), ei urmează să aibă întrevederi cu oficialitățile neozeelandeze în legătură cu evoluția situației militare din Vietnam, precum și cu posibilitatea sporirii efectivelor trimise în luptă.

Cei doi emisari americani au fost întîmpinați, încă de la aeroport de demonstrațiile de protest ale populației, în ciuda măsurilor luate de poliție.

Azi începe reuniunea miniștrilor de externe ai țărilor arabe

KHARTUM 31 (Agerpres).— Primul ministru și ministrul de externe al Sudanului, Mohamed Mahgoub, a anunțat că reuniunea miniștrilor de externe arabi va începe la 1 august, așa cum a fost proiectat inițial. Toate cele 13 state membre ale Ligii Arabe au anunțat că vor lua parte. După cum anunță agenția Reuter, la lucrările de la Khartum, va participa în calitate de observator din partea Ligii, secretarul general al acesteia, Abdel Khalek Hassuna.

Totodată, postul de radio Cairo, a anunțat că ambasadorii țărilor arabe din capitala sudaneză s-au întrunit duminică pentru a discuta o serie de amănunte în legătură cu ordinea de zi a reuniunii.

După vînzarea „reginei mărilor"

„Queen Mary", transatlanticul englez despre care s-a anunțat recent că va fi scos din circulație, a fost cumpărat de municipalitatea din Long Beach, California, Statele Unite, cu intenția de a face din celebra „regină a mărilor", cum a mai fost denumită gigantica navă, pivotul viitoarei dezvoltări a unei regiuni turistice. „Queen Mary", vîndută pentru suma de 1 230 000 lire sterline, va fi transformată într-un original hotel plutitor, într-un mare centru de adunări publice, într-un mare complex comercial și, în același timp, într-un muzeu maritim, devenind una din cele mai cuprinzătoare atracții turistice. Imaginea de mai sus prezintă o schiță a dezvoltării pe care se prevede că o va lua Long Beach ca urmare a prezenței lui „Queen Mary" în incinta portului californian. Vinderea „reginei mărilor" Statelor Unite a stîrnit însă unele nemulțumiri în rîndurile opiniei publice britanice care s-a întrebat: de ce să nu fie folosit transatlanticul pentru atragerea turiștilor în Anglia... Nemulțumirea a fost exprimată chiar și în ziarul partidului laburist de guvernămînt, „Sun", care a publicat caricatura alăturată, în care o pasageră britanică aflată pe „Queen Mary" se adresează căpitanului: „Vă rog să mă debarcați — prefer să călătoresc cu un vapor englez"...

INDIA

Partidul guvernamental înfrînt în alegerile pentru statul Madhya Pradesh

DELHI 31 (Agerpres). — După cum relatează agențiile de presă, partidul guvernamental din India a pierdut controlul într-un nou stat din federație: Madhya Pradesh. Acesta este cel de-al 9-lea din totalul de 17 state indiene.

Guvernul local condus de ministrul principal D. Mishra, membru al Partidului Congresului, a fost înfrînt simbătă în parlament cu 153 voturi contra 137, în problema bugetului în domeniul învățămîntului, în urma retragerii din partidul amintit a unor deputați ai parlamentului local.

Guvernatorul statului, K. C. Reddy, i-a cerut unuia din parlamentarii dezidenți, Govind Narain Singh, să formeze un nou guvern local.

Ambasadorul român primit de primvicepreședintele Consiliului de Miniștri al U. R. S. S.

MOSCOVA 31 (Agerpres). — TASS transmite: Dimitri Poleanski, prim-vicepreședinte al Consiliului de Miniștri al U.R.S.S., l-a primit luni la Kremlin pe ambasadorul României la Moscova, Teodor Marinescu, la cererea acestuia și a avut cu el o convorbire caldă, prietenească.

Ședința comună a C. C. a P. C. Bulgar și a guvernului

SOFIA 31 (Agerpres). — După cum anunță agenția B.T.A., la 31 iulie a avut loc o ședință comună a C.C. al P.C. Bulgar și a Consiliului de Miniștri. Todor Jivkov a prezentat o informare asupra unor probleme ale situației internaționale.

În aceeași ședință Pencio Kubadinski, membru al Biroului Politic al C.C. al P.C. Bulgar, vicepreședinte al Consiliului de Miniștri, a prezentat un raport privind folosirea rațională a autoturismelor de serviciu și a taximetrelor. În această problemă a fost adoptată o hotărîre comună.

O cuvîntare a lui Janos Kadar

BUDAPESTA 31 (Agerpres). — După cum transmite agenția M.T.I., în cuvîntarea rostită la uzina „Ganz Mavag" din Budapesta, Janos Kadar, prim-secretar al Comitetului Central al PMSU, s-a referit la o serie de probleme ale situației economice. El a arătat că industria ungară a depășit obiectivele sale de producție pentru primul semestru al anului și, în măsura în care se poate aprecia pînă acum, la fel de bune sînt și rezultatele în agricultură. În momentul de față, țara are de făcut față unei noi sarcini — aplicarea reformei conducerii economice. În legătură cu aceasta, Janos Kadar a subliniat că este o problemă importantă pentru Comitetul Central, pentru guvern și pentru fiecare muncitor în parte ca nivelul prețurilor la bunurile de consum, în general, să nu crească; bunurile esențiale de consum care formează baza existenței trebuie să aibă prețuri fixe. „Esența și unul din scopurile reformei este îmbunătățirea sistemului de salarizare; acela care muncește mai mult și produce mai mult trebuie să cîștige mai mult ca în trecut", a spus el.

Apoi, Janos Kadar s-a referit la unele aspecte ale situației internaționale actuale.

Cursul pozitiv al relațiilor româno-daneze

(Urmare din pag. I)

tație internațională, are loc într-un salon ornat cu tapiserii și tablouri ale școlii flamande. Convorbirea delegației noastre, de ziariști români cu domnia-sa începe în atmosfera plăcută a tradiționalei urări daneze la ciocnitul paharelor: „Skol" ceea ce în limba română înseamnă „Noroc".

De la bun început, amabila noastră gazdă ține să sublinieze că relațiile dintre Danemarca și România s-au îmbunătățit în ultimii ani, evoluînd astăzi în mod favorabil. „O contribuție de seamă la instaurarea acestui climat de colaborare, reciproc avantajoasă, a adus-o vizita primului ministru al României, Ion Gheorghe Maurer, și a ministrului de externe, și pe această linie se înscrie și apropiata vizită în țara dumneavoastră a premierului danez Jens Otto Krag. Fără îndoială, convorbirile ce vor avea loc la București vor avea darul să adîncească dialogul bilateral și aceasta se va răsfrînge favorabil asupra raporturilor statornicite între cele două țări, la dezvoltarea prieteniei dintre popoarele danez și român".

D-l Tyge Dahlgaard vorbind despre unele probleme politice actuale ale Danemarcei, subliniază că este pentru prima oară cînd în viața politică a țării sale există o majoritate socialistă, ca urmare a ultimelor alegeri parlamentare, majoritate care își propune ca obiective principale modernizarea sistemului impozitelor, printr-o reformă profundă, frînarea tendințelor inflaționiste, ridicarea industriei și agriculturii.

Referindu-se apoi la problema cererii Danemarcei de aderare la Piața comună, domnia-sa arăta că întrucît țara sa este un mare comerciant internațional, îndeosebi cu produse agricole care ocupă ponderea cea mai mare a exportului, în primul rînd spre țările membre ale Pieții comune ca și spre grupul celor 7 state ale Asociației Liberului Schimb, s-a izbit în ultima vreme de greutăți serioase datorită barierelor protecționiste și concurenței. Danemarca militează de aceea pentru a intra fie paralel cu Anglia, fie mai devreme, în Piața comună și totodată este adepta fuzionării celor două organisme ale Europei occidentale. Interlocutorul nostru recunoaște totuși că participarea la asemenea organisme integrationiste atinge principiile suveranității și independenței naționale.

Abordînd în continuarea discuției problemele securității continentului nostru, ministrul comerțului și al afacerilor pieței europene, și-a exprimat acordul total asupra utilității unor contacte largi dintre țările cu orînduiri sociale diferite, a lărgirii relațiilor bilaterale și multilaterale, așezate pe temelia încrederii și respectului reciproc, a respectului independenței și suveranității naționale.

Menționînd că Danemarca face parte din Pactul Atlanticului de Nord, domnia sa arată însă că apartenența unei țări la o grupare militară nu trebuie în nici un caz să reprezinte o piedică în calea însănătoșirii climatului internațional și că felul diferit de a aborda unele aspecte ale problemelor vieții internaționale nu poate împiedica lărgirea contactelor bilaterale între țări, a întîlnirilor și discuțiilor dintre șefii de state și guverne.

Exemplul pe care îl dau țările noastre este semnificativ și el reprezintă o contribuție la destindere, la îmbunătățirea continuă a relațiilor în domeniul politic, economic, cultural, tehnico-științific dintre țările continentului european.

D-l Tyge Dahlgaard, răspunzînd unei întrebări în legătură cu raporturile bilaterale danezo-române, remarca faptul că există încă vaste posibilități pentru a lărgi colaborarea pe plan economic, remarcînd mai ales domeniul agrar și industrial. Domnia-sa a vorbit despre schimburile existente la ora actuală, relevînd apoi că guvernul danez este favorabil înfăptuirii cooperării tehno-economice cu România, pregătindu-se un acord în acest sens.

Ministrul danez consideră că stadiul la care a ajuns comerțul danezo-român nu este încă mulțumitor, exprimîndu-și speranța că el se va dezvolta în interesul ambelor popoare, pe baze reciproc avantajoase. Revenind la ideia inițială că țara sa este vital interesată în găsirea de noi debușee pentru produsele sale, în extinderea legăturilor comerciale cu țările socialiste, domnia-sa consideră că România, o țară în plin avînt economic, cu mari posibilități, constituie un partener important. În plus, schimbul de valori culturale, extinderea turismului și îndeosebi a legăturilor pe plan politic reprezintă pași importanți pe calea dezvoltării continue a colaborării dintre cele două țări, pe calea cooperării și păcii în Europa.

ION MARGINEANU

REDACȚIA Piața Scînteii Telefon 17 60 10 Administrația 17 60 10 Interior 14 00 Telex: 179 — București Abonamentele se primesc la toate oficiile poștale, factorii poștali și difuzorii din întreprinderi și instituții. Tiparul Combinatul Poligrafic Casa Scînteii 40 340