Proletari din toate țările, uniți-vă !

România liberă

COTIDIANUL CONSILIULUI NAȚIONAL AL FRONTULUI UNITĂȚII SOCIALISTE

Anul XXVIII nr. 7 997 | Joi 9 iulie 1970 | 6 pagini 30 bani

Plenara Comitetului Central al P.C.R.

Ieri, 8 iulie a.c., s-au deschis lucrările plenarei Comitetului Central al Partidului Comunist Român.

La lucrările plenarei participă, ca invitați, șefi ai secțiilor Comitetului Central al Partidului Comunist Român, membrii Colegiului Central de partid, miniștri și conducători ai unor instituții centrale de stat, redactori-șefi ai presei centrale.

PLECAREA DELEGAȚIEI DE PARTID ȘI GUVERNAMENTALE A UNIUNII SOVIETICE

La încheierea vizitei oficiale de prietenie în țara noastră a delegației de partid și guvernamentale a Uniunii Sovietice, bucureștenii și-au exprimat din nou sentimentele de stimă tovărășească, pe care poporul român și poporul sovietic și le nutresc reciproc.

De-a lungul magistralelor străbătute de cortegiul de mașini ce se îndrepta spre aeroport, zeci de mii de cetățeni ai Capitalei au salutat cu căldură pe oaspeți.

Dintr-o mașină deschisă tovarășii Alexei Nikolaevici Kosighin, președintele Consiliului de Miniștri al U.R.S.S. membru al Biroului Politic al C.C. al P.C.U.S., și Ion Gheorghe Maurer, președintele Consiliului de Miniștri al Republicii Socialiste România, membru al Comitetului Executiv, al Prezidiului Permanent al C.C. al P.C.R., răspund aclamațiilor mulțimii.

La aeroportul Otopeni urările „Trăiască unitatea și colaborarea țărilor socialiste !", „Trăiască prietenia frățească, alianța și colaborarea multilaterală dintre Republica Socialistă România și Uniunea Republicilor Sovietice Socialiste !" erau înscrise în limbile română și rusă pe mari panouri. Moderna aerogară era pavoazată cu drapelele de stat ale celor două țări. Pe frontispiciul salonului de onoare se aflau portretele tovarășilor Ion Gheorghe Maurer și A. N. Kosighin.

La aeroport au venit, pentru a ura drum bun membrilor delegației sovietice, tovarășii Paul Niculescu-Mizil, Gheorghe Pană, Gheorghe Rădulescu, Ilie Verdeț, Emil Drăgănescu, Janos Fazekas, Dumitru Popa, Leonte Răutu, Iosif Banc, Mihai Gere, Ion Ioniță, precum și Mihai Marinescu și Ion Pățan, vicepreședinți ai Consiliului de Miniștri, Corneliu Mănescu, ministrul afacerilor externe, Vasile Vlad, șeful secției relații externe a C.C. al P.C.R., Teodor Marinescu, ambasadorul României în Uniunea Sovietică.

Se aflau, de asemenea, pe platoul de ceremonii oficiale, membri ai C.C. al P.C.R., ai Consiliului de Stat și ai guvernului, conducători de instituții centrale și organizații obștești, generali, ziariști români și străini.

Erau prezenți A.V. Basov, ambasadorul Uniunii Sovietice la București, care a făcut parte din delegația sovietică precum și șefi de misiuni diplomatice acreditați în România, membri ai Ambasadei Uniunii Sovietice la București.

Un sunet prelung de trompetă anunță sosirea pe aeroport a coloanei oficiale. Gar-

(Continuare în pag. a 5-a)

BULETINUL RECOLTEI

● ORZUL : pînă la 8 iulie a fost adunată producția de pe circa 107 450 hectare ; GRÎUL : în I.A.S. și în cooperativele agricole s-a recoltat de pe 35 450 hectare ● Ritm deosebit al lucrărilor în județele OLT și DOLJ ● BRĂILA : metoda de lucru în flux continuu

În intervalul 1—8 iulie viteza zilnică de lucru exprimată în hectare recoltate a sporit de citeva ori. Potrivit unei recente situații producția de orz, la cooperativele agricole și întreprinderile agricole de stat, a fost adunată de pe circa 107 450 de hectare. În același timp, mecanizatorii au strins griul, la cooperativele agricole și în I.A.S. de pe mai bine de 35 450 hectare.

Ritmul de lucru este deosebit în special în județele OLT și DOLJ. Aici rodul lanurilor pîrguite este cules cu maximă operativitate, cu toată grija pentru evitarea oricăror pierderi de boabe. Mecanizatorii de la I.M.A. **CARACAL** și **VIȘINA** de pildă, în urma cercetării atente a stării de vegetație, au intrat cu combinele în lanurile de orz fără să aștepte maturizarea lor pe mari suprafețe. Utilajele bine reparate au fost folosite din plin, pe toată durata zilei-lumină. În consecință, întreaga producție de orz din raza de activitate a cooperativelor agricole servite a și fost pusă la adăpost de intemperii.

În județul BRAILA — după cum ne informează corespondentul nostru V. CHIURTU, — **caracteristica actualei campanii de strîngere a păioaselor constă în aplicarea metodei de lucru în flux continuu.** Peste tot s-a asigurat forța de muncă și mijloacele mecanice, care permit executarea concomitentă a întregului ciclu de lucrări : recoltatul, balotatul paielor, aratul și semănatul. Rezultatul ? În toate unitățile cooperatiste strîngerea recoltei se desfășoară cu maximum de rapiditate. În numai cîteva zile, 64 de cooperative printre care cele din raza I.M.A. **TRAIANU, DUDEȘTI, „1 MAI" BRAILA** și **BĂRĂGANU** au terminat de recoltat și treierat întreaga suprafață de orz. În evidențele cooperativelor agricole din **TRAIANU, CHIȘCANI** și altele au fost înscrise producții medii la hectar de peste 3 500 kg. orz. La ora actuală, recoltatul orzului de pe suprafața de 3 336 hectare, aparținînd județului Brăila, este pe terminate. S-au recoltat, de asemenea, 3 276 hectare cu mazăre. Lucrarea a fost terminată în întregime în cadrul unităților cooperatiste din raza I.M.A. **BĂRĂGANU, JIRLĂU, VIZIRU** și **TRAIANU.**

Merită apreciat faptul că prin extinderea acțiunii de balotare a paielor, la majori-

(Continuare în pag. a 2-a)

UN NOU TIP DE CARGOU ROMÂNESC

Institutul de cercetări și proiectări navale din Galați finalizează proiectul unui nou tip de cargou pentru mărfuri generale cu capacitatea de 2 300 tdw. Cargoul va transporta mărfuri în conteinere cu capacități pînă la 20 de tone, ceea ce reduce de peste 3 ori timpul de descărcare în comparație cu sistemul obișnuit de transport. De asemenea, nava se remarcă printr-un grad ridicat de mecanizare a operațiilor de navigație și exploatare. Potrivit proiectului, noile cargouri vor fi dotate cu motoare de 2 100 cp, putînd dezvolta o viteză de 13 noduri și avînd o autonomie de 4 000 mile marine. Ele vor dispune de instalații moderne de navigație, care permit funcționarea fără intervenția directă a omului timp de 16 ore.

Întreaga comportare a navei, în timpul deplasării, este supravegheată concomitent de la timonă și de la postul de comandă al compartimentului de mașini.

Cele 20 de cargouri modernizate de 2 300 tdw, care urmează să se construiască pe baza proiectului amintit, vor fi exportate în U.R.S.S.

(Agerpres)

În pag. a 3-a

Concepție modernă, tehnică avansată și mai ales oamenii...

Apele rîurilor noastre vor fi din nou limpezi !

Președintele Consiliului de Miniștri, Ion Gheorghe Maurer, a primit pe dr. Otto Schedl, vicepremier și ministru al economiei și transporturilor din landul Bavaria

Președintele Consiliului de Miniștri al Republicii Socialiste România, Ion Gheorghe Maurer, a primit, miercuri după-amiază, pe dr. Otto Schedl, vicepremier al guvernului și ministru al economiei și transporturilor al landului Bavaria din Republica Federală a Germaniei, care ne vizitează țara la invitația Ministrului Comerțului Exterior.

La primire a luat parte Cornel Burtică, ministrul comerțului exterior.

(Agerpres)

Zece întrebări în numele cititorilor „României libere"

DE LA ROMÂNIA PITOREASCĂ LA ROMÂNIA TURISMULUI MODERN

Răspunde conf. univ. Alecsandru Sobaru

președintele Oficiului Național de Turism

În bagajele vacanței estivale, rucsacul își așteaptă peregrinările de munte, barca pneumatică se umflă de emoție înainte de intîlnirea cu marea, turismele gîfîie pe șosele cu trofee de brad la parbriz și cu cele mai frumoase scoici adunate în portbagaj și fiecare își simte o inimă de turist. În aceste zile pline de încărcătura emoțională a vacanțelor, DUMNEAVOASTRĂ CE L-AȚI ÎNTREBA PE PREȘEDINTELE OFICIULUI NAȚIONAL DE TURISM ? — am dorit să aflăm dela cititori. Și am primit sumedenie de întrebări, din care am ales zece — formulate de profesorul MIHAI HUMĂ din Piatra Neamț, arhitectul DAVID FLORESCU din București, statisticianul CORNEL CIMPOACĂ din Brașov, RADU MOISE, directorul Casei de cultură din Sinaia, lăcătușul ION POPA din Oradea, maistrul turnător ANDREA IOAN din Brașov, studenta SANDA MEDIANU din București etc — întrebări pe care le-am adresat, în numele cititorilor, tovarășului **ALECSANDRU SOBARU, președintele Oficiului Național de Turism.**

1) — Odihna în circuit este o formulă care tentează pe mulți și de aceea aș vrea să știu care este părerea O.N.T. despre extinderea ei și ce se intenționează pentru dezvoltarea în general a turismului individual ?

— Formula amintită este deja folosită de noi, Oficiul Național de Turism oferind chiar mai multe posibilități de practicare a turismului în circuit. Așa este de pildă excursia cu autocarul în circuit, denumită „Turul României", pe o durată variind între 6—8—12 zile — aceiași excursie fiind practicată și de turiștii individuali. Pentru aceștia din urmă, O.N.T. acordă și diverse facilități, ca : reducerile de cost la transportul pe calea ferată, reducerea prețului la cazare în extrasezon etc. Excursii cuprinzînd mai multe localități organizează toate agențiile județene de turism din țară, care asigură servicii de cazare, masă, cu condiția ca turiștii care doresc să facă asemenea excursii să le solicite cu cel puțin două săptămîni înainte. Iar „Drumeția în circuit" este o altă variantă a acelelași formule, reprezentînd excursii în munți cu cazarea la cabanele din diverși masivi muntoși.

Dacă vorbim însă de turismul pe cont propriu sau individual — în care angajarea serviciilor turistice se face de regulă printr-un contract direct între turiști și unitățile prestatoare de servicii — trebuie să relevăm faptul că acesta are foarte largi perspective de dezvoltare. De aceea, atît în acțiunile prezente cît și în planurile de perspectivă, Oficiul Național de Turism are în vedere organizarea unor forme multiple de cazare și agrementare, specifice turismului pe cont propriu. Amintesc în acest sens de extinderea rețelei de moteluri și campinguri în principalele zone de interes turistic, organizarea asistenței tehnice de către Automobil Clubul Român pentru turiștii automobiliști etc.

2) — Se cunoaște faptul că, în acest an, România a propus înființarea în țara noastră a unui centru de pregătire a cadrelor angrenate în activitatea turistică. În viitorul apropiat se vor extinde asemenea forme de conlucrare pe tărîm turistic și, în același timp, cum sînt fructificate relațiile stabilite de O.N.T. cu organismele de turism internațional ?

— Da, este adevărat, un asemenea centru a luat ființă la București, cu sprijinul și asistența tehnică a Programului Națiunilor Unite pentru dezvoltare (P.N.U.D.). Principalul obiectiv pe care îl urmărește crearea acestui centru este formarea personalului de nivel mediu și superior pentru activitatea de bază din industria hotelieră și de turism.

Încă în toamna acestui an, centrul va desfășura o serie de activități concrete privind formarea personalului de bază din restaurante, și hoteluri, ghizi, organizatori de turism, precum și

PIA RADULESCU

(Continuare în pag. a 3-a)

COMUNICAT

cu privire la vizita delegației de partid și guvernamentale a Uniunii Sovietice în Republica Socialistă România

Ca urmare a înțelegerii dintre Comitetele Centrale ale Partidului Comunist Român și Partidului Comunist al Uniunii Sovietice și dintre guvernele Republicii Socialiste România și Uniunii Republicilor Sovietice Socialiste, în perioada 6—8 iulie 1970 a făcut o vizită oficială de prietenie în Republica Socialistă România delegația de partid și guvernamentală a Uniunii Republicilor Sovietice Socialiste, în frunte cu președintele Consiliului de Miniștri al U.R.S.S., membru al Biroului Politic al Comitetului Central al P.C.U.S. A. N. Kosighin. În cursul vizitei a fost semnat noul Tratat româno-sovietic de prietenie, colaborare și asistență mutuală.

Delegația de partid și guvernamentală a Uniunii Sovietice a fost primită de către tovarășul Nicolae Ceaușescu, secretar general al Partidului Comunist Român, președintele Consiliului de Stat al Republicii Socialiste România, cu care a avut o convorbire sinceră, tovărășească.

Delegația sovietică a avut întîlniri cu oameni ai muncii din București și Ploiești, a vizitat Rafinăria, Combinatul petrochimic „Brazi" și Uzina de utilaj petrolier 1 Mai.

Oaspeților sovietici li s-a făcut pretutindeni o primire caldă, prietenească — expresie vie a sentimentelor frățești care leagă popoarele celor două țări.

Între delegațiile de partid și guvernamentale ale Republicii Socialiste România și U.R.S.S. au avut loc tratative care au decurs într-o atmosferă tovărășească, în spiritul înțelegerii reciproce. Delegațiile s-au informat despre construcția socialistă și comunistă în țările lor, au examinat stadiul actual al relațiilor româno-sovietice, căile de dezvoltare în continuare a acestora și au făcut un schimb de păreri cu privire la probleme internaționale actuale.

La tratative au participat : Din partea română — Ion Gheorghe Maurer, președintele Consiliului de Miniștri, membru al Comitetului Executiv, al Prezidiului Permanent al C.C. al P.C.R., Paul Niculescu-Mizil, membru al Comitetului Executiv, al Prezidiului Permanent, secretar al C.C. al P.C.R., Corneliu Mănescu, membru al C.C. al P.C.R., ministrul afacerilor externe Vasile Vlad, membru supleant al C.C. al P.C.R., șef de secție la C.C. al P.C.R. și Teodor Marinescu, membru al C.C. al P.C.R., ambasadorul României în U.R.S.S.

Din partea sovietică — A. N. Kosighin, președintele Consiliului de Miniștri al U.R.S.S., membru al Biroului Politic al C.C. al P.C.U.S., M. A. Suslov, membru al Biroului Politic, secretar al C.C. al P.C.U.S., A. A. Gromiko, membru al C.C. al P.C.U.S., ministrul afacerilor externe al U.R.S.S., K. V. Rusakov, membru al Comisiei Centrale de Revizie a P.C.U.S., șef de secție la C.C. al P.C.U.S., A. V. Basov, membru al C.C. al P.C.U.S., ambasadorul U.R.S.S. în România.

Delegațiile au constatat cu satisfacție că Tratatul româno-sovietic de prietenie, colaborare și asistență mutuală din 4 februarie 1948 a contribuit la stabilirea relațiilor de tip nou între România și Uniunea Sovietică, a jucat un rol important în afirmarea unei colaborări largi, reciproc avantajoase între ele.

Continuînd tradițiile de prietenie, afirmate în tratatul precedent, noul tratat oglindește experiența acumulată în colaborarea româno-sovietică, realizările celor două țări în construirea socialismului și comunismului, întărirea relațiilor de prietenie și colaborare dintre țările socialiste, precum și transformările care au avut loc în Europa și în întreaga lume.

În timpul convorbirilor, părțile au reafirmat hotărîrea de a extinde, în continuare, în conformitate cu principiile internaționalismului socialist, relațiile de colaborare multilaterală dintre Republica Socialistă România și U.R.S.S., pe baza ajutorului frățesc, avantajului reciproc, respectării suveranității și independenței naționale, egalității în drepturi și neamestecului reciproc în treburile interne.

Delegațiile au exprimat convingerea că adîncirea colaborării prietenești dintre Republica Socialistă România și U.R.S.S. corespunde intereselor fundamentale ale popoarelor ambelor țări, sistemului socialist mondial în ansamblu.

Ambele delegații au subliniat că ele acordă o mare însemnătate unității și coeziunii țărilor socialiste. Ele și-au exprimat dorința fermă de a dezvolta colaborarea în cadrul Tratatului de la Varșovia și de a dezvolta prietenia și colaborarea cu celelalte țări socialiste. Părțile au remarcat importanța dezvoltării colaborării multilaterale în cadrul Consiliului de Ajutor Economic Reciproc, în concordanță cu hotărîrile celei de-a 23-a Sesiuni speciale CAER.

România și Uniunea Sovietică reafirmă că, conducîndu-se după interesele socialismului, progresului social, în colaborare cu celelalte țări socialiste, cu toate forțele progresiste și iubitoare de pace, vor acționa în mod hotărît împotriva agresiunii imperialiste, colonialismului și neocolonialismului, vor apăra cu fermitate cauza păcii și securității popoarelor.

Părțile au condamnat cu hotărîre agresiunea S.U.A. în Vietnam, extinderea războiului agresiv de către Statele Unite pe teritoriul Cambodgiei, amestecul militar tot mai larg în treburile Laosului și au exprimat solidaritatea lor deplină cu lupta de eliberare a popoarelor din Indochina. Pentru restabilirea păcii în această parte a lumii este necesar să se pună capăt agresiunii americane, să fie retrase trupele S.U.A. și ale aliaților lor, să fie respectat dreptul popoarelor din Indochina de a-și hotărî singure destinele fără nici un amestec din afară.

În Orientul Apropiat încordarea situației cere adoptarea neîntîrziată a măsurilor pentru soluționarea pe cale politică a conflictului, pe baza rezoluției Consiliului de Securitate din 22 noiembrie 1967, pentru retragerea deplină a trupelor israeliene din teritoriile arabe ocupate și asigurarea dreptului tuturor statelor din această zonă la existență independentă în condițiile păcii și securității.

S-a relevat că România și Uniunea Sovietică se pronunță consecvent pentru convocarea Conferinței pentru securitate și cooperare în Europa și consideră că propunerile cunoscute ale statelor socialiste, cuprinse în Memorandumul de la Budapesta, creează premisele necesare pentru trecerea pregătirii conferinței pe o temelie practică. Succesul Conferinței general-europene — la pregătirea, organizarea și desfășurarea căreia trebuie să participe toate statele interesate — va contribui la instaurarea unui climat de încredere între țările europene, la crearea condițiilor favorabile pentru examinarea problemelor nesoluționate în Europa.

Delegațiile de partid și guvernamentale ale Republicii Socialiste România și U.R.S.S. și-au exprimat încrederea că vizita delegației sovietice în România, încheierea noului Tratat de prietenie, colaborare și asistență mutuală, schimbul util, tovărășesc de păreri, care a avut loc, reprezintă o contribuție importantă la dezvoltarea continuă a colaborării multilaterale româno-sovietice, la întărirea unității și coeziunii țărilor socialiste.

De la bordul avionului cu care se înapoia în patrie, delegația de partid și guvernamentală a Uniunii Sovietice a adresat următoarea telegramă :

Tovarășului NICOLAE CEAUȘESCU

secretar general al Partidului Comunist Român, președintele Consiliului de Stat al Republicii Socialiste România

Tovarășului ION GHEORGHE MAURER

președintele Consiliului de Miniștri al Republicii Socialiste România

Întorcîndu-se în patrie, după vizita în Republica Socialistă România, delegația de partid și guvernamentală sovietică exprimă C.C. al P.C.R., guvernului Republicii Socialiste România, dv., personal, și întregului popor român, recunoștință cordială pentru ospitalitatea și atenția acordată delegației

Ne exprimăm încă o dată profunda satisfacție în legătură cu încheierea noului Tratat sovieto-român de prietenie, colaborare și asistență mutuală, precum și convingerea că, pe baza acestuia, relațiile de prietenie sovieto-române se vor dezvolta și în viitor în interesul popoarelor ambelor țări, al cauzei păcii și socialismului.

Dorim din toată inima oamenilor muncii din România noi și mari succese în construcția socialistă.

INGINERUL – DEȚINĂTOR AL TEHNICII CELEI MAI AVANSATE

Prof. univ. ing. Marin Rădoi
secretar al Comitetului municipal de partid București

Societatea modernă solicită învățămîntului tehnic superior cadre cît mai temeinic pregătite în cele mai variate domenii, căci industria modernă nu poate fi concepută fără ingineri capabili să stăpînească tehnica și s-o aplice creator în cele mai complicate procese. Partidul nostru acordă o permanentă grijă perfecționării învățămîntului tehnic superior, racordîndu-l continuu la cele mai noi cuceriri ale științei pe plan mondial.

Referindu-ne la activitatea Politehnicii bucureștene, trebuie arătat că în noile planuri de învățămînt se prevede o mai judicioasă dozare a volumului de ore afectat pregătirii de cultură generală (matematici, fizică), cultură tehnică generală (mecanică, rezistența materialelor, organe de mașini) și disciplinele de specialitate. O pondere mai mare ocupă latura experimentală (lucrări de laborator), proiecte de an și diplomă, practica în producție a studenților. Ținînd seama de uriașa dezvoltare a calculatoarelor în toate ramurile științei, în activități financiare, în industrie pentru conducerea automată a proceselor industriale, au fost introduse cursuri de programare și utilizare a calculatoarelor electronice. Au fost introduse discipline noi cerute de progresul tehnico-științific contemporan ca: analiza numerică și conversia directă a energiei (Facultatea de electrotehnică), Materiale, piese și tehnologia aparaturii de automatizare (Facultatea de automatică), Teoria transmiterii informațiilor (Facultatea de electronică), Automatizarea mașinilor și instalațiilor utilizate în agricultură (Facultatea de mecanică agricolă), Calcul și construcția pentru prelucrarea polimerilor (Facultatea de mecanică), Chimia fizică a compușilor macromoleculari (Facultatea de chimie industrială), Electrometalurgia oțelului, metalurgia metalelor pure și a materialelor semiconductoare. Metalurgia nucleară (Facultatea de metalurgie). Pentru a accentua pregătirea viitorilor specialiști capabili să desfășoare o activitate de cercetare în laboratoarele uzinale sau în institute specializate la unele facultăți s-au introdus cursuri privind bazele cercetării experimentale care tratează probleme de metodică, echipament experimental și prelucrarea datelor experimentale (Facultatea de mecanică ș.a.).

Pentru a răspunde cerințelor variate ale producției și a asigura un profil mai larg de specialitate la cele mai multe dintre facultățile politehnicii bucureștene se prevede nuanțarea pregătirii viitorilor specialiști prin discipline sau prin grupe de discipline la alegere în ultimele semestre. Astfel, la Facultatea de energetică s-a lărgit pregătirea de specialitate în domeniul centralelor electro-nucleare. Prin cursuri facultative se urmărește întregirea pregătirii viitorilor specialiști.

În ultimii ani au existat preocupări pentru înființarea cîtorva secții de specialitate care răspund unor cerințe actuale sau unor sectoare prioritare ale economiei naționale. Astfel, a luat ființă secția de calculatoare, destinată pregătirii specialiștilor în construcția și utilizarea calculatoarelor electronice.

La Facultatea de electronică și telecomunicații, noile planuri de învățămînt prevăd modificări în sensul lărgirii secției de ingineri fizicieni, avînd în vedere necesitatea asigurării îndeplinirii programului de dezvoltare a industriei constructoare de componente electronice, de calculatoare și de aparatură radiotehnică profesională. La Facultatea tehnologia construcției de mașini a fost necesară o lărgire a domeniilor de pregătire, prin cuprinderea în planul de învățămînt a unor discipline care să asigure pregătirea viitorilor specialiști în domeniul tehnologiei prelucrării la cald, al tratamentelor termice etc. În mod deosebit, Senatul Politehnicii s-a ocupat de dezvoltarea secției de mecanică fină, cunoscînd importanța ce se acordă, în prezent, dezvoltării industriei în acest domeniu. Dar cu acestea sarcinile nu s-au încheiat, preconizîndu-se diversificarea pregătirii specialiștilor pe două mari sectoare: aparate de măsurare și aparate optice, mașini de mecanică fină și elemente de automatizare mecanică și hidropneumatice. Ținînd seama de dezvoltarea uriașă a matematicii și de rolul ei mare în tehnică, Senatul Politehnicii s-a preocupat de introducerea unor noi capitole speciale la cursurile de matematică. De asemenea, se preconizează ca, începînd cu anul școlar viitor, programele analitice de matematici să cuprindă: noțiuni de teoria măsurii, integrale Lebesgue, elemente de programare liniară, elemente de teoria distribuțiilor, calcul operațional, calcul variațional, elemente de teoria informației, calculul probabilităților și statica matematică, programare dinamică, teoria jocurilor etc. Capitole moderne au fost introduse aproape la toate cursurile de specialitate sau de cultură tehnică generală.

S-a îmbunătățit substanțial optica asupra desfășurării orelor de laborator, a proiectelor și a practicii în producție. Inginerul industriei moderne trebuie să-și desfășoare activitatea în laboratoare de cercetare, pe cîmpul creației și a muncii inventive pentru a perfecționa continuu produsele și procesele tehnologiei din uzine. Pentru că această școală trebuie să îmbine furnizarea de informații științifice cu o pregătire practică axată pe investigație și nu pe dobîndirea unor deprinderi. Modernizarea lucrărilor de laborator a avut în vedere trecerea de la efectuarea unor operații de rutină la studierea fenomenelor fizice caracteristice funcționării utilajelor și mașinilor. În laborator se studiază performanțele sistemelor tehnice în strînsă corelație cu proprietățile materialelor, cu condițiile funcționale și cu factorii constructivi.

Desigur, această latură a modernizării cu întregul proces în ansamblul său trebuie să aibă continuitate. Modernizarea limitată numai la unele elemente nu poate fi integral eficientă. Acest proces trebuie permanent întreținut și corelat cu probleme de perspectivă ținînd cont că absolvenții vor trebui să ducă mai departe tehnica contemporană și să se poată adapta condițiilor oferite de industria deceniilor viitoare. Iată obiective ce trebuie să stea în atenția cadrelor didactice în activitatea de viitor

Uzinele „Semănătoarea" din Capitală. Studenții Institutului politehnic Cluj, Facultatea de mecanică, secția mecanică agricolă, anul III, grupa 432, în practică

Foto: M. CIOC

CURIER CETĂȚENESC

Bun rămas, dragi prieteni

În perioada 21 mai—21 iunie, Liceul nr. 10 din București a găzduit un grup de eleve din orașul Satu-Mare grav lovit de calamitățile naturale. Într-o scrisoare adresată recent ziarului, profesorii Cornelia Racovițeanu și Elisabeta Both au ținut să evidențieze grija, căldura și ospitalitatea de care s-au bucurat copiii din partea organelor de partid și de stat ale sectorului II în tot timpul șederii lor în capitală.

„Sîntem profund impresionați — se scrie în această corespondență — de deosebita atenție pe care ne-a acordat-o Comitetul P.C.R. al sectorului. Mulțumirile noastre se adresează deopotrivă conducerii Liceului nr. 10 ca și personalului de aici care, prin atitudinea lor tovărășească, ne-au făcut să ne simțim ca acasă".

Se caută o mamă

În anul 1966, Maria Onofriasa din Fălticeni, atunci în vîrstă de 18 ani, dă naștere unei fetițe. În loc să-și vadă de noul născut, tînăra mamă dezertează fără nici o remușcare de la datorie, lăsîndu-l pe capul părinților ei bătrîni. Plecată fără adresă, în anul 1968 e descoperită în orașul Birlad, unde contractează un nou concubinaj. Se reîntoarce în urbea sa natală și la începutul acestui an devine pentru a doua oară mamă. Dar și acest copil are aceeași soartă vitregă. La numai trei luni, e „uitat" în spitalul de copii din Fălticeni — de unde ajunge și el în casa bunicilor. În timp ce mama, femeie tînără și validă, circulă prin țară în căutare de aventuri, doi oameni vîrstnici și suferinzi au rămas împovărați cu creșterea și educarea a doi copii mici.

Pentru a le veni în sprijin, biroul de autoritate tutelară a plasat recent fetița la Casa copilului din Botoșani. Pentru băiețel, acesta fiind încă sugar, s-a intervenit să fie primit la creșa orașului. Dar îndeplinirea și definitivarea formelor legale de internare reclamă neapărat prezența mamei dezertoare. Iar aceasta nepăsătoare și iresponsabilă, nu dă nici un semn de viață.

Deci cine o întîlnește pe Maria Onofriasa din Fălticeni, născută la 2 octombrie 1948, e rugat să comunice organelor de stat din acest oraș adresa ei actuală.

COTIDIENE

Alpinism la... Oradea

Desigur că vă mirați, nu? Pînă acum, un asemenea sport nu s-a practicat la Oradea din cauză că lipsesc... altitudinile. Acum, odată cu darea în folosință a hotelului „Dacia", iubitorii de alpinism au la dispoziție nouă etaje. Grav e că sînt supuși unui riguros regim sportiv și cei care nu sînt dispuși să practice alpinismul. Aceasta din cauză că întreprinderea „Ascensorul" din București, nici la 1 iulie n-a terminat montarea celor cinci lifturi contractate. „Ascensorul" a devenit, așadar, cu voie sau fără voie, o firmă mai mult sportivă. O spun cei cazați la hotelul „Dacia" din Oradea, unde întreprinderea bucureșteană i-a pus în ipostaza de temerari alpiniști ce escaladează de două-trei ori pe zi treptele săpate pe verticala celor nouă etaje de... fier-beton.

Va încasa, totuși

Poposind prin diferite localități din țară, Dumitru Mirea, originar din Brașov, strada Mihai Viteazu nr. 103, își atribuia fel de fel de funcții excrocînd diferiți cetățeni creduli. Zilele trecute a ajuns la Brăila. Și ce credeți că s-a gîndit să se facă? Nici mai mult nici mai puțin s-a autonumit vicepreședinte al Consiliului popular municipal. A pornit pe cîteva străzi în căutarea unor solicitanți. Unora le promitea că le va face rost de butelii de aragaz, altora de tichete pentru lemne etc. Pentru ca „deplasarea pe teren" să capete un cadru cît mai oficial, pretinsul vicepreședinte a întocmit chiar și un tabel cu numele celor 8 de cetățeni naivi, urmînd ca a doua zi să se reîntoarcă pentru a elibera bonurile, bineînțeles, pentru a încasa banii.

Pînă la urmă, va... încasa cîțiva ani de închisoare.

Pacienții patrupezi

La cooperativa agricolă de producție „Moara Domnească" din județul Mehedinți s-a folosit o soluție de „Intoxicid" pentru dezinfectarea a 90 de viței. Mare le-a fost mirarea cooperatorilor, cînd au aflat că după efectuarea operației, 24 de viței au închis definitiv ochii. Ce credeți că s-a întîmplat?

Tehnicianul veterinar, Victor Neacșu a aplicat o metodă proprie, preparînd o soluție mult mai concentrată, cu efecte — după cum s-a văzut — radicale.

Experimentul pe pacienții patrupezi a trecut dar... paguba a rămas.

Poate aflăm și noi cine o suportă.

CRONICĂ PLASTICĂ

MAGDALENA RĂDULESCU

Întoarsă după 13 ani cu o nouă expoziție în țară (Sala Ateneului Român), Magdalena Rădulescu, pictoriță de origine română stabilită în Franța unde și-a cîștigat o binemeritată notorietate, ne demonstrează, încă o dată, felul în care arta poate să devină expresie pură a vitalității, a bucuriei frenetice de a trăi.

Poate că deși cuvîntul nu se înscrie în terminologia clasică a cronicii plastice — ar trebui să numim această pictură, atît de direct expresie a felului de viață a autoarei, o pictură pătimașă: pătimaș însemnînd aici participare, dragoste nemăsurată și dăruire. Este, aceasta, afirmația întregii opere a pictoriței, mobilul — dar și sensul ei. Și el, acest caracter de „pătimaș" nu se pierde ci numai se sublimează chiar și atunci cînd realitatea se prezintă de parcă ar fi fost visată, furtunoasă, incongruentă pînă la bizar, viziunea artistică înrudindu-se atunci, fie cu excesivul expresionism, fie cu suprarealismul. Pentru că Magdalena Rădulescu este, fundamental, artista care și-a însușit odată pentru totdeauna esența folclorului românesc, transcriindu-l nu numai în ceea ce am putea numi tematica de interes etnografic (Călușari, Hore, Căiuți, etc.), dar și în chiar viziunea lui, alegînd însă stratul primar, al arhaicului nespecific culturii noastre populare sintetice, strat care se exprimă și prin acea spaimă a vidului, a locului lăsat liber, nepictat. Tablourile sale sînt, astfel, înțesate de neliniștitoare vîrtejuri de oameni și animale, rotind, amețite, bete chiar, înspre lumină, mișcînd aproape întotdeauna spre înalt, de parcă punerea umăr la umăr n-ar putea duce decît la ascensiune, la creștere.

Există mult zgomot în aceste picturi pătate de roșul leitmotiv, ele au un sunet anume, compozit — asurzitor dar și tandru — și se prezintă, de aceea mereu, ca foarte personale. De la distanță, suprafețele rotite par vioi mozaicate, luminoase, împrăștiind, chemînd chiar înainte de descifrare — simpatia, participarea. Păstrînd respectul pentru figură, Magdalena Rădulescu nu acceptă însă stilul discursiv (este prea dornică de a spune multe, repede, pentru a avea și răbdarea interioară și cea a gestului plastic), ci reduce siluetele la linia nervoasă capabilă să exprime maximul dinamism, atît de propriu subiectelor cu hore și călușari și mai ales „portretelor" de cai. Arabescurile vioaie, determinînd ascensionalul, construiesc și leagă necontenit imaginile pasionate ale picturii acestei artiste ajunsă la maturitatea limbajului. Este o ocazie fericită de a contempla arta vie, aceea pe care ne-o oferă Magdalena Rădulescu în aceste zile.

CRISTINA ANASTASIU

Peste cîteva zile

Ediția 1970 a cursurilor de la Vălenii de Munte

La 12 iulie, la Vălenii de Munte se va deschide ediția 1970 a cursurilor Universității populare de vară „Nicolae Iorga". Abordînd ca tematică generală „Creația umană la răspîntia dintre două decenii", organizatorii actualei ediții și-au propus să dezbată în prelegeri conferințe, simpozioane cîteva din problemele majore ale dezvoltării României pe toate tărîmurile, în deceniul în care am pășit. Sînt tocmai problemele și preocupările care se vor afla în acești ani în centrul atenției tuturor categoriilor de oameni ai muncii, chemate să-și aducă aportul la făurirea societății socialiste multilateral dezvoltate.

În acest context, programul cursurilor înscrie teme privind: actualitatea economică românească; economia mondială în deceniul 1970-1980; marxismul și gîndirea filozofică contemporană; omul și societatea modernă; tineretul și idealul de viață; influența mass-media asupra vieții spirituale a societății contemporane; probleme actuale de demografie; coordonate ale științei și tehnicii contemporane; urbanistica în 1980; societatea modernă și timpul liber; stil și limbaj în arta contemporană; deceniul celor 3 „D": Dezarmare, Dezvoltare, Decolonizare; perspectivele României în următorii zece ani.

Se oferă cursanților și o serie de spectacole de teatru, cinema, de estradă și folclorice, precum și numeroase excursii incluzînd vizitarea unor importante monumente istorice, muzee, a unor centre și obiective industriale.

La 25 iulie, după închiderea cursurilor, participanții sînt invitați să facă o excursie la București. Pe tot timpul duratei cursurilor, și pentru a se da posibilitatea unui număr cît mai mare de intelectuali și activiști culturali să participe la actuala sesiune a Universității populare „Nicolae Iorga", tuturora li se asigură condiții avantajoase de cazare și masă, reducere de 50 la sută la costul călătoriei cu trenul etc.

M. MIHAIL

BREVIAR • BREVIAR •

• *MEMBRII ansamblului folcloric „Cununa de pe Someș" care activează în cadrul Casei de cultură a orașului Bistrița, au plecat spre Franța în calitate de invitați la cel de-al 35-lea Festival internațional de folclor de la Nice. După participarea la această prestigioasă manifestare membrii ansamblului bistrițean vor întreprinde un turneu de 10 zile în cîteva localități din Italia.*

• *PRINTRE PIESELE valoroase existente la Muzeul din municipiul Suceava, atenția vizitatorilor este reținută în mod deosebit de materialul arheologic de la Cetatea de Scaun, colecția „Alexei Alexinschi" compusă din 25 000 de fluturi și fondul documentar „Leca Morariu" format din 6 000 de volume, majoritatea constituind lucrări despre istoria locală.*

• *CU OCAZIA unor săpături efectuate la fundațiile noilor blocuri din municipiul Buzău, a fost descoperit un număr de 45 monezi turcești, precum și o brățară de argint, lucrată în fir împletit. Obiectele descoperite au intrat în posesia Muzeului județean de istorie Buzău.*

• *REÎNVIIND o mai veche tradiție culturală, intelectualii și țăranii muncitori din comuna Cuca, județul Argeș, au înființat prima asociație culturală la sate, denumită simbolic „Luceafărul". Asociația, avînd deocamdată 200 de membri, își propune să devină o amplă organizație de masă mobilizatoare, animatoare și un puternic centru cultural al satelor din zona Topologului.*

MEMENTO

TEATRE

NICNIC · Teatrul de Comedie la teatrul de vară „23 August", ora 20,30; *URICELE ÎN URECHE*: Teatrul „Lucia Sturdza Bulandra" la teatrul de vară Herăstrău, ora 20,30. *PRIMARUL LUNII ȘI IUBITA SA* · Teatrul Mic la teatrul de vară „N. Bălcescu", ora 20; *SUS, PE ACOPERIȘ, ÎN SAC*: premieră Teatrul „C.I. Nottara" la grădina „9 Mai" (intr. Brezoianu), ora 20; *NICUȚĂ LA TĂNASE*: Teatrul „C. Tănase", sala Savoy (15 56 78), ora 19,30.

CINEMATOGRAFE

ARGOMAN SUPERDIABOLICUL: Sala Palatului, orele 17,15 — 20,15; *ACEASTĂ FEMEIE*: Patria (11 86 25), orele 9 — 11,30 — 14 — 16,30 — 19 — 21,30; București (15 61 54) orele 8,45 — 11 — 13,15 — 16,15 — 18,45 — 21; Doina-grădină (15 87 67), ora 20,30; *DEPARTE ÎN APUS*: Republica (11 03 72) orele 10 — 12,30 — 16 — 18,30 — 21; *MARELE SEMN ALBASTRU*: Luceafărul (15 87 67) orele 9 — 11,15 — 13,30 — 16 — 18,30 — 21; *ARMANDO CALUL ALB* · Capitol (16 29 17) orele 14 — 16,30 — 18,45 — 21; *FAMILIA TOT*: Capitol orele 9,15 — 11,30; *MARI SUCCESE DE ODINIOARĂ*: Capitol-grădină, ora 20,15 — 22,30; *OMUL CARE NU POATE FI ACUZAT*: Central (14 12 24), orele 9 — 11 — 13 — 15 — 17 — 19 — 21; *CASTELUL CONDAMNAȚILOR*: Lumina (16 23 35), orele 9,30 — 15,30 în continuare, 18 — 20,30; *DREPTUL DE A TE NAȘTE*: Festival (15 63 84) orele 8,30 — 11 — 13,30 — 16 — 18,30 — 21; Gloria (22 44 01), orele 9,30 — 12 — 14,30 — 17 — 19,30; Tomis (21 49 46), orele 8,30 — 11 — 13,30 — 16 — 18,30; Festival-grădină, ora 20,30; Tomis-grădină ora 20,30, Modern (23 71 01) orele 9,30 — 12 — 15,30 — 18 — 20,30; *STRĂJINII*: Favorit (31 06 15) orele 10 — 13 — 15,30 — 18 — 20,30; Melodia (12 06 88), orele 9 — 11,15 — 13,30 — 16 — 18,15 — 20,30; Stadionul Dinamo, ora 20,30; *FREDDY ȘI CÎNTECUL PREERIEI*: Victoria (16 28 79) orele 9 — 11,15 — 13,30 — 16 — 18,30 — 20,45; Giulești (17 55 46), orele 15,30 — 18 — 20,30; *VRAJITORUL*: Doina (16 35 38), orele 11,30 — 13,45; Program pentru copii: ora 10; *ASTĂ SEARĂ MĂ DISTREZ*: Doina orele 16 — 18,15 — 20,30; *FILME DOCUMENTARE*: Timpuri Noi (15 61 10) orele 9 — 21 în continuare; *SALARIUL GROAZei*: Feroviar (16 22 73) orele 8,30 — 11,30 — 14,30 — 17,30 — 20,30, Excelsior (18 10 88) orele 9 — 12 — 15 — 18 — 21, Arenele Romane ora 20,45; *SUB SEMNUL LUI MONTE CRISTO*: Grivița (17 06 58) orele 10,30 — 13 — 18,15 — 20,30; Aurora (35 04 66), orele 9 — 11 — 13 — 15 — 17 — 19 — Flamura (23 07 40), orele 11 — 16 — 18,15 — 20,30; Aurora-grădină, ora 20,30; *ASTEAPTĂ PINĂ SE ÎNTUNECĂ*: Înfrățirea între popoare (17 31 64), orele 15,15 — 17,45 — 20; Progresul-Parc ora 20,15; *ORAȘUL VISURILOR*: Cosmos (35 19 15), orele 15,30 — 18 — 20,15; *JURNALUL UNEI CAMERISTE*: Buzești (15 62 79), orele 15,30 — 18; *VÎNĂTORUL DE CĂPRIOARE*: Dacia (16 26 10) orele 8,45 — 20,30 în continuare; *MARILE VACANȚE* Bucegi (17 05 47), orele 10 — 16 — 18,15; Grădină, ora 20,30; Floreasca (33 29 71), orele 10 — 15,30 — 18 — 20,30; *CASTELUL CONDAMNAȚILOR*: Progresul (23 94 10) orele 15,30 — 18; *OPERAȚIUNEA LADY CHAPLIN*: Flacăra (21 35 40), orele 15,30 — 18 — 20,30; *FERESTRELE TIMPULUI*: Rahova (23 91 00), orele 15,30 — 18; *FEMEIA ÎNDĂRĂTNICĂ*: Unirea (17 10 21) orele 15,30 — 18; Grădină, ora 20,30; *UN CUIB DE NOBILI*: Lira (31 71 71), orele 18; *DANSÎND SIRTAKI*: Lira, ora 15,30; Grădină, ora 20,30; Moșilor-grădină ora 20,30; *STĂPÎN PE SITUAȚIE*: Drumul Sării (31 28 13) orele 16 — 18 — 20; *RĂZBUNĂTORUL*: Munca (21 50 97) orele 10 — 16 — 18 — 20; *BĂNUIALA*: Cotroceni (13 62 56) orele 15,30 — 17,45 — 20, Popular (35 15 17), orele 15,30 — 18 — 20,15; *JOC DUBLU ÎN SERVICIUL SECRET*: Vitan (21 [illegible] 82) orele 15,30 — 18, Grădină ora 20,30; Pacea (31 32 52) orele 15,45 — 18 — 20,15; *SUBIECT PENTRU O SCHIȚĂ*: Viitorul (11 48 03), orele 16 — 18 — 20; *AFURISITUL DE BUNIC*: Miorița (14 27 14) orele 11 — 15 — 17,30 — 20; *24 — 25 NU SE ÎNAPOIAZĂ*: Mosilor (12 52 93), orele 15,30 — 18; *MISTERIOSUL X DIN COSMOS*: Arta (21 31 86), orele 16 — 18,30; Grădină, ora 20,30; Volga (11 91 26), orele 16 — 18,15 — 20,30; *ACȚIUNEA „VULTURUL"*: Crîngași (17 38 81) orele 15,30 — 18 — 20,15; *IUBITA LUI GRAMINIA*: Buzești-grădină, ora 20,30; *URMĂRIREA*: Rahova-grădină, ora 20,30. *AVENTURILE LUI TILL BUHOGLINDĂ*: orele 9 — 11 — 13; *ARTICOLUL 420*: ora 15,30; *DOMNUL RIPOIS*: ora 18,30; *FILME DE ANIMAȚIE — MAMAIA '70*: orele 20,30 Cinemateca, sala Union

TELEVIZIUNE

Programul I

17,30: Microavanpremiera; Emisiune în limba maghiară; 18: La volan; 18,20: Mult e dulce și frumoasă; 18,45: Cadran internațional; 19,20: 1001 de seri. Emisiune pentru cei mici; 19,30: Telejurnalul; 20: Film serial. Trei prieteni (III); 20,30: Cîntă fanfara; 21: Teatru scurt: „Cea mai tare" de August Strindberg; 21,30: Reportaj-anchetă; 22: Rapsodia română; 22,30: Poșta TV; 22,45: Telejurnalul.

Programul II

20: Gaetano Donizetti, file de operă; 21,30: Actualități literare; 22: Film serial. „Rocambole" (VII).

AZI SE DESCHIDE LA PREDEAL

Școala internațională de vară de Fizică nucleară teoretică

Azi se deschide la Predeal Școala internațională de vară de Fizică nucleară teoretică, organizată de Comitetul de Stat pentru Energie Nucleară, Institutul de Fizică Atomică și Comitetul Național de Fizică. Această școală reunește acum, la cea de a doua ediție a ei, 80 de specialiști cursanți din țară și de peste hotare. Tema: reacțiile nucleare. Timp de două săptămîni — între 9 și 23 iulie a.c. — personalități de prestigiu din fizica nucleară și conducători ai unor mari laboratoare din lume vor ține prelegeri asupra ultimelor cuceriri ale științei din acest domeniu. De altfel, acesta este și scopul acestei școli — una dintre cele aproximativ 30 de asemenea școli din Europa — de a transmite specialiștilor informații directe, cu ample explicații, date și fenomene „la zi" în problemele de mare interes ale reacțiilor nucleare. Directorul școlii este prof. dr. Aretin Corciovei.

BULETINUL RECOLTEI

(Urmare din pag. 1)

tatea unităților s-au eliberat pînă acum peste 3 500 hectare de teren, pe care s-au putut executa arături și însămînțări de culturi duble pe aproximativ 2 900 hectare. Cele mai mari suprafețe cu porumb în culturi duble au fost realizate la cooperativele agricole **TICHILENI, „GRIVIȚA ROȘIE", ÎNSURĂȚEI, „23 AUGUST", VIZIRU** și altele.

De cîteva zile, combinele au fost îndreptate și către lanurile de grîu. Începînd din 7 iulie de pildă, la **MIHAI BRAVU, BERTEȘTI, DROGU** precum și în alte 12 unități s-a recoltat din plin grîul.

Vitezele de lucru mai bune realizate în aceste județe își au explicația în maturizarea mai precoce a culturilor dar și în organizarea mai judicioasă a muncii. Consiliile de conducere, specialiștii agricoli au asigurat mecanizatorilor toate condițiile necesare desfășurării unei activități rodnice. Cunoașterea precisă, din timp, a particularităților locurilor de muncă, promptitudinea în efectuarea depanărilor, asigurarea unor mecanizatori de schimb pentru ca utilajele să nu stea în pauzele de masă au determinat ca operațiunile de recoltare să decurgă mai rapid. Acolo unde nu s-a putut lucra, un timp, cu mijloace mecanizate, ca de exemplu la C.A.P. **DOBA**, cooperatorii au pus în funcțiune secerile, scurtîndu-se și pe această cale perioada de recoltare. Așa se procedează și în numeroase alte unități din județele **TELEORMAN, ILFOV** sau **IALOMIȚA**.

Remarcăm faptul că, după luarea startului la recoltare, unele secții de mecanizare ale I.M.A. nu reușesc să pună semnul egalității între viteza de lucru prevăzută în grafice și aceea efectiv realizată. La C.A.P.-URZICUȚA, URZICA MARE și CIOROIEȘTI din Dolj, bunăoară, după cum aflăm de la corespondentul nostru I. BECHERU o parte din combine n-au atins întotdeauna parametrii zilnici stabiliți. Defecțiunile tehnice a căror remediere a implicat timp, neetanșarea corectă a combinelor, nereglarea atentă a rabatoarelor etc. au provocat unele pierderi de boabe, absolut evitabile în condițiile unei mai înalte responsabilități din partea mecanizatorilor.

În alte locuri intrarea utilajelor în lanuri are loc, cu o oarecare tardivitate. Așa s-a întîmplat, bunăoară, în C.A.P. **BOBOCU** din județul Buzău, unde „toaleta" combinelor n-a fost încheiată înainte ca lanurile de orz să fi ajuns în faza de pîrgă. Se cercetează de asemenea, insuficient lanurile de către specialiștii agricoli, îndeosebi în zonele apropiate de terase, din care cauză semnalul secerișului este dat cu 2—3 zile mai tîrziu decît ar fi normal.

Defecțiunile tehnice cauzate în principal de repararea necorespunzătoare a unor utilaje, amînarea începerii recoltării, neutilizarea fiecărei combine la capacitatea maximă, pot determina importante pagube de recoltă. Întreaga recoltă poate fi strînsă fără nici o pierdere, dacă peste tot se va lucra cu maximă operativitate, cu maximum de grijă pentru evitarea oricărei risipe.

Semnalăm de asemenea faptul că între recoltare și pregătirea terenurilor în vederea însămînțării culturilor duble există de asemenea un decalaj ce tinde să se mărească. Ministerul Agriculturii și Silviculturii a recomandat ca oriunde este posibil să se aplice **tehnologia de lucru în flux continuu**, care asigură o mare economie de timp și producții superioare la culturile succesive. Iată însă că, într-o serie de cazuri, presele de balotat paie au... capotat. Neeliberarea terenurilor de paie împiedică însă prelucrarea lor. Așa se explică, bunăoară, de ce în județul **DOLJ** au fost semănate cu porumb, cultură succesivă, doar cîteva mii de hectare, în timp ce suprafața recoltată numai cu orz era pînă la 5 iulie, de peste 5 700 hectare.

Obținerea unor producții suplimentare de porumb boabe și îndeosebi de furaje face deosebit de necesară, paralel cu intensificarea operațiunilor de recoltare, grăbirea lucrărilor de însămînțare a culturilor duble. Lucrul este pe deplin realizabil pe calea discuțiilor terenurilor, a organizării muncii mecanizatorilor în timpul nopții sau în schimburi prelungite. Trebuie să se înțeleagă bine, peste tot, faptul elementar că mărimea producțiilor viitoare (de la culturile succesive) este, între altele, direct proporțională cu operativitatea însămînțării terenurilor, imediat după recoltarea cerealelor.

Ing. V. STANCU

Intre 12 iulie și 28 august pe litoral

A 6-A EDIȚIE A FESTIVALULUI DE FOLCLOR

Pe agenda artistică a litoralului se înscrie încă un eveniment de mare amploare: cea de-a 6-a ediție a Festivalului de folclor (12 iulie — 28 august). În total se vor prezenta cu acest prilej, la Mamaia, Eforie Nord, Eforie Sud, Mangalia Nord și Mangalia Sud un număr de 48 de spectacole susținute de ansambluri folclorice din diferite zone etnografice ale țării. Fiecare spectacol va fi precedat de cîte o paradă a portului popular, care se va desfășura pe arterele principale ale stațiunilor.

UNA PE ZI
de MATTY

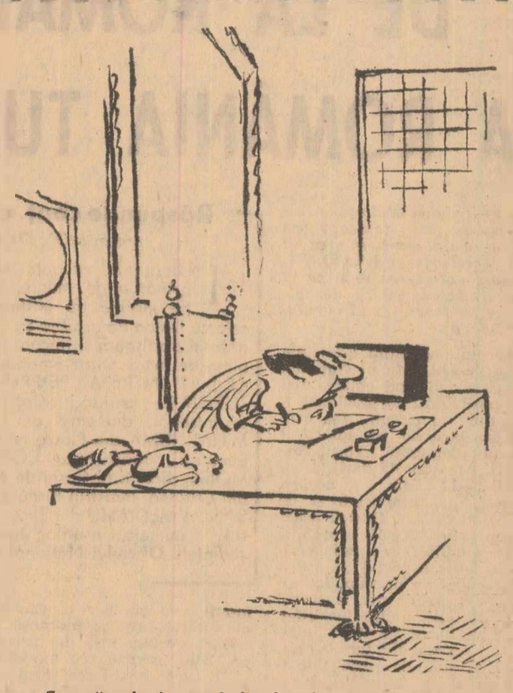

— Tovarășa Lucia,... cînd a întrebat directorul, de ce nu sînt aici,... a țipat mai tare decît am țipat eu ieri la dumneata, cînd te-am întrebat pe unde umbli?

În cetatea petrochimiei din Piteşti

CONCEPŢIE MODERNĂ, TEHNICĂ AVANSATĂ ŞI MAI ALES OAMENII...

Fiecare gram de ţiţei capătă aci o valoare insutită

La poarta de sud a Piteştiului, acolo unde se termină calea de beton a magistralei care porneşte din Capitala ţării, se înalţă viguros turnurile unei mîndre cetăţi a petrochimiei. Combinatul petrochimic, Uzina Chimică, Rafinăria — aşa se numesc actualele ctitorii argeşene, expresii ale vocaţiei noi, industriale, a unor noi „meşteri mari".

O concepţie modernă, o tehnică avansată dar mai ales oamenii — cu minţile, braţele şi inimile lor — însuţesc aici valoarea fiecărui gram de ţiţei, înnobilîndu-l pînă la rangul de „produs pentru export", rival stimat pe piaţa mondială, acolo unde, titlurile de nobleţe sînt măsurate cu severitate în octani, grade de puritate, procente de concentraţie.

O CONCEPŢIE MODERNĂ... este, în primul rînd, cît mai raţională şi mai economică. Să vedem : o conductă magistrală aduce de la Constanţa la Rafinăria Piteşti milioane de tone de ţiţei pe an. Aici, ţiţeiul se transformă în combustibili superiori şi materie primă pentru industria petrochimică. La rampa automatizată de încărcare în vagoane-cisternă sînt expediate zilnic aproape 20 000 tone de produse petroliere spre diferite colţuri ale ţării, dar o bună parte a producţiei rafinăriei alimentează prin conducte instalaţiile Combinatului petrochimic-Piteşti, unde devine etilenă şi polietilenă, benzen, toluen, xileni, ierbicide. În fine, folosind deşeurile industriale rezultate, „Uzina chimică Piteşti" produce diferite sorturi de negru de fum. Aşadar, o prelucrare adîncită a unor materii prime, într-un complex industrial raţional închegat, realizînd o înaltă eficienţă economică.

O TEHNICĂ avansată... înseamnă, înainte de toate, un înalt grad de automatizare. Unitate care a făcut să crească capacitatea de prelucrare a ţiţeiului în România cu circa 25-30 la sută, Rafinăria piteşteană este, în primul rînd, o mîndrie a industriei române de automate. Aici automatizarea în întregime a procesului tehnologic, poartă de la concepţie la executare, o singură semnătură — FEA, adică Fabrica de elemente de automatizare din Bucureşti. În acest fel, Rafinăria Piteşti se poate socoti şi primul născut al automaticii industriale române.

În ce priveşte Combinatul petrochimic piteştean, automatele sînt condiţia existenţei. Este imposibil de conceput că, lipsit de aceste auxiliare, omul ar putea controla procesele chimice care se petrec la temperaturi de sute de grade şi presiuni ce depăşesc uneori 1 200 de atmosfere. De altfel, imaginea sălii luminoase, cu pereţii tapisaţi cu aparate de control şi tot felul de becuri indicatoare, unde cîţiva oameni doar urmăresc şi dirijează complexele procese chimice, a devenit familiară cititorilor noştri. Mai puţin se ştie, poate, că aceasta este condiţia de existenţă a industriei chimice moderne şi că, în acest fel, instalaţii extrem de complicate, ca de exemplu, cele ale fabricii de polietilenă din Piteşti, cu cele patru linii tehnologice în funcţiune şi o producţie zilnică de zeci de tone, sînt servite de numai 16 oameni pe schimb.

DAR MAI ALES OAMENII... Mai ales ei care au durat aici toate acestea, aşa cum sînt, o mîndrie a industriei României socialiste, ei, care stăpînesc taine ale materiei, cu fabuloasele, incredibilele ei metamorfoze, mai ales ei sînt aici minunaţi. Carnetul reporterului adună date, impresii, nume, expresii sau fragmente de conversaţie, cifre şi iar nume, evenimente, fapte apoi din nou...

PAVEL BUCUROIU. Maistru principal („Ştiţi, cînd se puneau în funcţiune instalaţiile au lucrat şi cîte 15 ore pe zi, pînă nu-i trimeteam aproape cu sila acasă !"). GHEORGHE ANIŢĂ. Inginer automatist. („La o producţie zilnică aşa de mare ca la rafinăria noastră, dacă nu funcţionează perfect rampele automate de încărcare se opreşte expedierea produselor şi implicit funcţionarea rafinăriei. Inginerul Aniţă şi automatiştii lui n-au mai ieşit din rafinărie, atunci, la început, zile şi nopţi în şir"). CORNEL NICOLESCU, ION BRATU — mecanici compresoriştI. („Pe ei şi pe cei din echipele lor îi ştie toată lumea : sînt prezenţi ori unde se întîmplă ceva ce necesită o intervenţie rapidă şi de mare precizie. Aşa a fost la compresorul acela de la hidrofinarea motorinei, cînd s-a rupt o sudură. Era pericol de incendiu. Pe la 12 ziua s-a produs avaria, care necesita oprirea instalaţiei cam pe trei zile. Pierderi mari. Băieţii au găsit însă o soluţie. La 12,45 au început lucrul mecanicii, iar după numai opt ore, instalaţia era în probe. La ora 22, producea din nou"). ION RODEANU — maistru mecanic („Rodeanu ? Lui şi băieţilor lui le zicem salvatorii. Ştiţi, de cînd cu conductele la rezervoare, unde ne-au scos din impas lucrînd cîte 24 şi 30 de ore").

Pe o filă, aparte, am subliniat suplimentarea angajamentului anual de depăşire a sarcinilor de plan cu două milioane, pentru reconstrucţia zonelor sinistrate. Şi aceasta după ce au preluat şi o parte din sarcinile de plan ale unor unităţi calamitate, valori care se ridică numai pe luna iunie la trei milioane lei ! Prin realizarea unor cantităţi suplimentare de produse cu valoare mai mare, asigurarea perfectei funcţionări a instalaţiilor şi creşterea productivităţii cu circa 5 300 lei pe salariat.

Da, mai ales oamenii... La Combinatul petrochimic sau la Uzina chimică, ei se numeau, desigur, altfel. O parte, — electricieni, sudori, mecanici — au plecat să refacă Uzinele din Ocna Mureş, Copşa Mică, sau Combinatul chimic din Tîrnăveni. Ceilalţi au făcut să nu se simtă lipsa lor şi nu era prea simplu.

MARCEL MORARU ŞI VASILE DUMA. Mecanici. Maistru şi şef de echipă. („De aceste nume este legată salvarea unei producţii în valoare de peste 150 mii lei, atunci cînd s-a oprit o linie de polimerizare. Au bătut toate recordurile de viteză, şi după nouă ore totul era în regulă"). Şi două nume cu mai multe sublinieri. Povestea o ştiam din zilele agitate ale punerii în funcţiune a fabricii de polietilenă. Era o problemă cheie : nu mergeau compresoarele. Specialiştii se străduiau să afle cauzele şi soluţiile. Dar compresoarele se încăpăţînau să nu lucreze continuu mai mult de 12 ore ! S-au ocupat de această problemă şi mecanicii de piese fine — CONSTANTIN ENE şi RADU NICOLAE. Şi au găsit. Acum compresoarele lucrează continuu de mai bine de 34 de zile şi încă nu s-au oprit ! Acum şi la polietilenă este, într-adevăr foc continuu. De aceasta au grijă şi maiştrii ION NAVLIGU şi ERMILANTON IONESCU sau reşiţeanul VICTOR NEDELCU de la CET — Negru de fum. Şi nu ajunge carnetul reporterului pentru atîtea nume. Dar mai este acolo şi o propunere. Oamenii sectorului mecano-energetic figurează în nomenclatorul uzinelor ca „personal auxiliar". Nu e drept. Propunem ca „auxiliar" să fie scris întotdeauna între ghilimele. Este acolo un „foc continuu" care o îndreptăţeşte. O îndreptăţesc mai ales oamenii !

I. BUTNARU

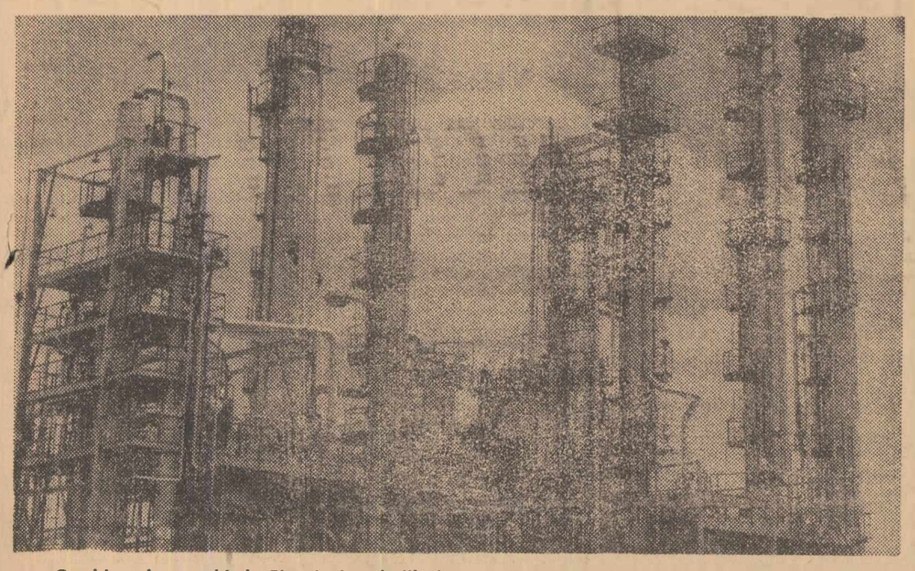

Combinatul petrochimic Piteşti : instalaţiile în aer liber din cadrul complexului de piroliză

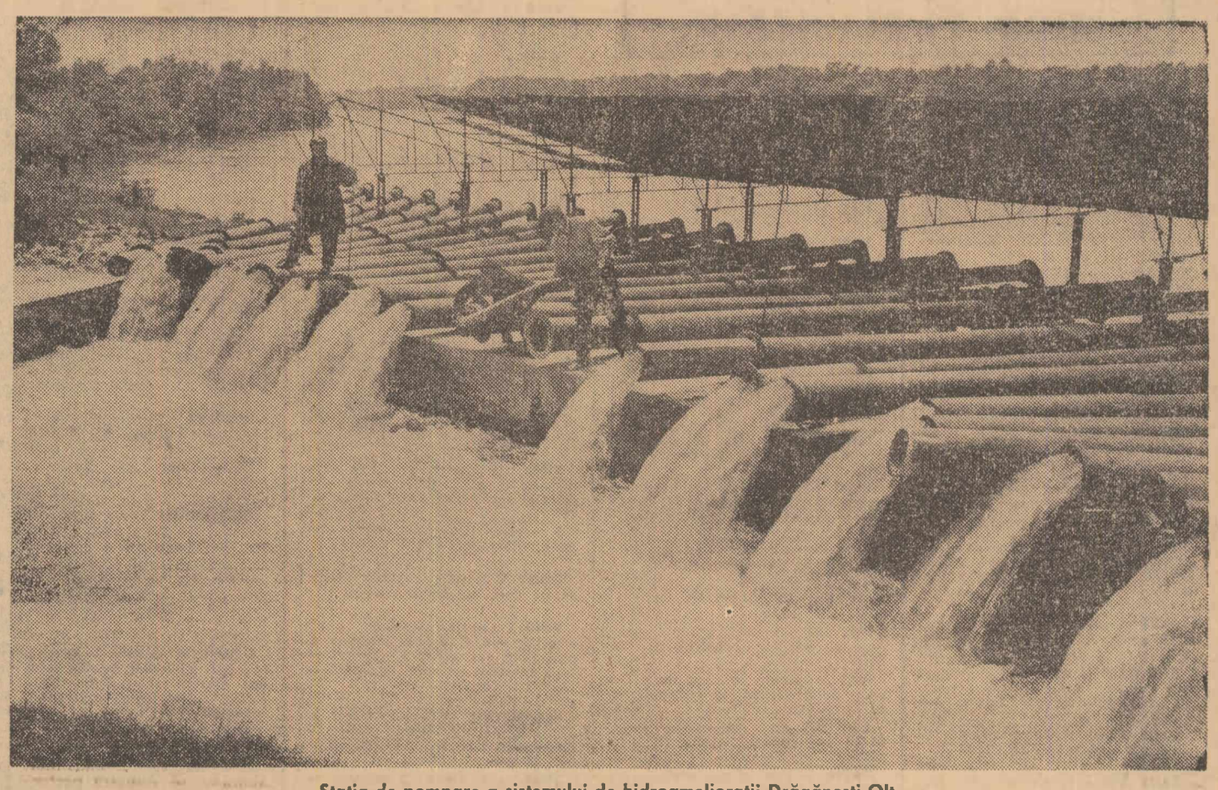

Staţia de pompare a sistemului de hidroamelioraţii Drăgăneşti-Olt

APELE RÎURILOR NOASTRE VOR FI DIN NOU LIMPEZI!

Pe profesorul universitar Tudor Ionescu de la facultatea de chimie a Institutului politehnic din Bucureşti, l-am întîlnit la Salonta, aflat într-o deplasare. Vizita în această localitate avea un scop precis : amplasarea şi construirea aici, în cadrul întreprinderii „Industria cărnii", încă în anul acesta, a unei moderne staţii de epurare şi purificare a apelor. Fiind vorba de o lucrare oarecum neobişnuită, prin noutatea tehnică şi ştiinţifică, am purtat cu prof. univ. T. Ionescu, un dialog privind problema apelor.

Curăţarea apelor, epurarea şi purificarea lor — mi-a spus d-sa — este de fapt o problemă mondială care a devenit... problemă odată cu dezvoltarea vertiginoasă a industriei, cu creşterea consumului de apă pentru nevoile producţiei. Să nu uităm că azi se consumă, în medie, pentru o tonă de producţie industrială, circa 10 tone de apă. Acest consum mare determină poluarea apelor rîurilor.

Epurarea în instalaţii biologice nu mai corespunde, deoarece microorganismele folosite în acţiunea de purificare distrug numai substanţele organice, dar ele nu se mai dezvoltă, nu mai trăiesc în mediul nociv, chimic. Iată de ce pentru limpezirea apelor şi purificarea lor se aplică în prealabil un tratament chimic şi abia apoi se face epurarea biologică. Substanţele folosite — sulfatul de aluminiu, sulfatul de fier, clorura ferică etc. — sînt însă scumpe şi în cantităţi cu totul insuficiente. Menţionez că în 1975, trebuie epurate 17—18 miliarde m. c. de apă, ceea ce presupune existenţa unei mari cantităţi de chimicale.

— Care este remediul, tovarăşe profesor ?

— În cadrul catedrei pe care o conduc am căutat şi eu 20 de ani răspuns la această întrebare. Mai întîi am căutat să găsim, noi substanţe chimice mai eficiente în sensul costului lor şi al cantităţilor de care avem nevoie. Spre bucuria noastră, a întregului colectiv, le-am aflat în deşeurile din industrie, mai precis, în zgura metalurgică. Spre edificarea dv., menţionez că în industria noastră rezultă circa 10 milioane tone de zgură pe an... Apoi, le-am găsit în cenuşile zburătoare de la centralele termice, în silicaţii naturali, într-un cuvînt, am aflat „materia primă" de care aveam nevoie. Deci, primul mare hop a fost trecut. Al doilea, se referea la procesul propriu-zis de prelucrare care trebuia să permită obţinerea unor substanţe ieftine, eficiente. A fost pus la punct şi acesta şi s-au creat produşii denumiţi „ti" ; apoi, s-au elaborat procedee de tratare cu ajutorul lor a diferitelor categorii de ape : potabile, industriale, reziduale.

— Care este stadiul aplicării practice al acestor cercetări ?

— Destul de avansat. Prezenţa noastră la Salonta este o mărturie în acest sens. S-a folosit pentru cercetări o instalaţie pilot la abatorul din Bucureşti, unde s-a constatat că apele tratate cu produşii „ti" devin iarăşi limpezi, sterile, utilizabile din nou în procesul de producţie sau pentru irigaţii. Trebuie să vă spun că nămolurile care rezultă prin tratarea apelor cu aceste substanţe sînt extrem de buni fertilizanţi organici pentru agricultură, superiori chiar gunoiului de grajd, contribuind la îmbogăţirea pămîntului în elementul de bază al rodnicici lui, în humus. Dar nămolul acesta poate fi şi altfel folosit. Făcînd studii în acest sens la complexul porcin din Caracal — unde sînt 150 000 de animale — şi unde debitul apelor reziduale este de circa 4 500 m. c. pe zi, s-a găsit o încărcare de pînă la 20% nămol la mc. Prin aplicarea produşilor „ti", nămolul a fost separat din ape, rezultînd circa 9 vagoane. Uscat, el poate fi folosit şi drept combustibil deoarece are 3 000—3 500 calorii la kilogram. În agricultură, folosirea lui experimentală a dus la sporuri de recoltă de 30—40 la sută la sfecla de zahăr, porumb, tutun şi roşii. Instalaţia de la Salonta este printre primele din ţară şi am amplasat-o aici dat fiind degradarea masivă a apelor folosite în procesul de producţie a abatorului. Instalaţii similare se vor construi la Gorneşti, lîngă Tg. Mureş, în cadrul unui mare complex porcin, la combinatul „30 Decembrie" din Bucureşti, la Fabrica de prelucrat legume din Calafat, iar la Fabrica de zahăr din Podari există una în al treilea an de folosinţă, cu rezultate excelente, apa fiind atît de perfect purificată, încît se poate utiliza în fabricarea zahărului. Instalaţiile sînt simple, pot fi automatizate, lucrînd la un preţ de cost de tratare de 2 ori mai mic, în comparaţie cu folosirea sulfatului de aluminiu, de pildă.

— Credeţi că extinderea procedeului pus la punct de colectivul condus de dv. necesită şi un cadru organizatoric special ?

— Sînt de părere că trebuie creată o întreprindere republicană specializată care să producă instalaţii, să le amplaseze, să le exploateze pentru diverşi beneficiari, lucrînd pe principiul autofinanţării. Ea să aibă o şcoală de cadre şi să creeze acea reţea naţională pe toate cursurile de apă, reţea de care avem absolută nevoie. Apele cursurilor noastre vor fi astfel într-un viitor apropiat din nou curate, utilizabile în toate sectoarele.

VIRGIL LAZAR
corespondentul „României libere"

DE LA ROMÂNIA PITOREASCĂ LA ROMÂNIA TURISMULUI MODERN

(Urmare din pag. 1)

perfecţionarea pregătirii profesionale a cadrelor de conducere şi de specialitate existente în reţeaua Oficiului Naţional de Turism. În cadrul acestui centru beneficiem de aportul unor experţi internaţionali în materie. Se poate aprecia deci, că acţiunile care se întreprind asigură formarea unor cadre care să răspundă cerinţelor actuale ale turismului internaţional.

3) Există perioade cînd unele zone turistice, să le zicem clasice, ca Poiana Braşov de pildă, sînt foarte solicitate. De aceea se impune prospectarea unor zone turistice noi. Care este preocuparea de ansamblu a O.N.T. pentru valorificarea şi ridicarea gradului de confort al unor zone turistice inedite ?

— Bogăţia potenţialului turistic din Poiana Braşov trezeşte un interes mare şi constant în rîndul turiştilor din ţară şi din străinătate — fapt pe care-l atestă însăşi afluenţa lor. Ca atare, avem în vedere ca, în următorii patru-cinci ani, staţiunea Poiana Braşov să se dezvolte în continuare, ajungînd la o capacitate de cazare de circa 5 000 locuri, faţă de circa 1 000 în prezent.

Bineînţeles însă, sîntem interesaţi şi în depistarea altor frumuseţi turistice din această zonă. Comunele Bran, Moeciu, Şirnea, situate şi ele în locuri foarte pitoreşti, dispun de condiţiile care le permit să cunoască în curînd o dezvoltare turistică deosebită, cu atît mai mult cu cît în apropiere trece şoseaua Braşov-Bran-Cîmpulung, recent modernizată şi la îndemîna celor care vor să călătorească între Bucureşti şi Braşov şi pe alt drum decît pe binecunoscuta Valea a Prahovei.

Faţă de atracţiile turistice ale diferitelor localităţi din această zonă, comuna Podul Dîmboviţei se situează fără îndoială printre primele — ea fiind punctul de intrare pe drumurile forestiere care duc pe Valea Dîmbovicioarei, în cheile şi peştera cu acelaşi nume, în cheile Brusturetului, pe valea Dîmboviţei. În imediata apropiere se află comuna Rucăr, unde a fost construit anul trecut un han turistic, — urmînd ca, progresiv, să se mai construiască şi alte baze de cazare.

4) În diversitatea formelor turistice practicate, O.N.T. are în vedere şi excursiile individuale în străinătate, cu plata în ţară, pe un traseu la cerere — după procedeul utilizat cu bune rezultate de A.C.R. ?

— Formula amintită, noi o practicăm de mai mult timp, iar în acest an posibilităţile de acest gen au fost mult lărgite. Astfel, turiştii posesori de mijloace auto, ca de altfel şi ceilalţi, pot obţine prin agenţiile O.N.T. servicii de diferite categorii care includ cazarea în orice formă (de la cort, pînă la hotelurile de lux). În funcţie de distanţa parcursă, posesorii de automobile pot beneficia şi de asigurarea combustibilului necesar. În ţări ca : U.R.S.S., R. D. Germană, R. P. Polonă şi altele, se poate folosi formula serviciului de demipensiune — asemenea excursii putînd fi organizate atît individual, cît şi pentru grupe cu un număr mai mic de participanţi.

5) Experienţa a dovedit că activitatea cultural-artistică poate să aducă o substanţială contribuţie la completarea programului turiştilor şi, în acelaşi timp, la o cunoaştere mai largă a vieţii culturale a ţării. Cum se realizează în acest sens colaborarea dintre O.N.T. şi Comitetul de Stat pentru Cultură şi Artă ?

— Într-adevăr, manifestările cultural-artistice constituie o puternică atracţie turistică. În mod firesc, unele din acestea sînt înscrise într-un program comun de acţiune, elaborat de Comitetul de Stat pentru Cultură şi Artă şi de Oficiul Naţional de Turism.

Este greu de enumerat, într-un spaţiu restrîns, complexul plan stabilit pentru acest sezon estival.

Ţin să remarc însă — şi observaţia mi-e susţinută de experienţa anilor precedenţi — că de un interes cu totul deosebit se bucură manifestările artistice folclorice, care stîrnesc o constantă şi nereţinută admiraţie din partea tuturor turiştilor veniţi de peste hotare. Muzica, jocul şi costumul românesc constituie, în sine, un spectacol de mare valoare — artistică, istorică, etnografică — şi el este privit şi apreciat ca atare de turişti străini care, fără excepţie, îi acordă cele mai înalte şi binemeritate elogii.

6) Ce loc ocupă în preocupările O.N.T. satisfacerea cerinţelor de ordin informaţional ale turiştilor, prin punerea la îndemîna lor a unor ghiduri complete şi de ansamblu ?

— Este cert că, pe măsura dezvoltării turismului şi, îndeosebi, a celui pe cont propriu — în care turismul automobilistic ocupă un rol preponderent — informaţia turiştilor asupra tuturor elementelor ce condiţionează o călătorie capătă o importanţă crescîndă. Fără îndoială, mijloacele de informaţie sînt foarte diferite şi în cadrul acestora, ghidurile ocupă un loc important.

Oficiul Naţional de Turism editează anual circa 120 titluri (pliante, broşuri, ghiduri sumare, hărţi etc.) într-un tiraj de aproximativ 9 milioane de exemplare, (în limba română şi în limbi străine) — prin intermediul cărora se prezintă facilităţile turistice, multiplele posibilităţi de excursii şi vacanţe în ţara noastră, principalele zone şi obiective turistice. Preocupărilor noastre de ordin informaţional turistic li se asociază şi activitatea Editurii Meridiane şi Editurii Comitetului Naţional pentru Educaţie Fizică şi Sport în elaborarea unor ghiduri complete.

7) — Ce perspective se deschid turismului din judeţul Neamţ, care dispune de inestimabile valori turistice ?

— Dacă iniţial, elementul principal al opţiunii turistului pentru localizarea vacanţei îl forma doar dorinţa de petrecere a timpului liber — treptat, acestuia i s-au adăugat noi elemente, care vizează procesul de cunoaştere, activitatea sportivă, de tratament etc. De aceea, valorificarea potenţialului turistic, într-o anumită ordine prioritară, este nemijlocit legată de luarea în considerare a acestor elemente — cu corespondenţe directe şi imediate în activitatea economică.

Sub acest aspect, judeţul Neamţ şi zonele învecinate întrunesc cu prisosinţă aceste cerinţe şi, în mod firesc, se plasează în centrul atenţiei Oficiului Naţional de Turism. Peisajului de o rară frumuseţe, i se adaugă valoarea istorică şi artistică a mănăstirilor Neamţ, Agapia, Văratec, Bistriţa, locurile de amintire ale marilor noştri scriitori Creangă, Hogaş, Sadoveanu, prezenţa Ceahlăului, a Cheilor Bicazului, a lacului de acumulare, — fiecare în parte constituind obiective de o deosebită atracţie turistică. În plus, această zonă dispune de o bogată reţea de drumuri modernizate, care asigură accesul la fiecare obiectiv turistic ; iar prin amplasamentul său, judeţul Neamţ se încadrează într-un circuit important al fluxului turistic dintre nordul Moldovei, Transilvania, Delta Dunării şi litoral. În această zonă s-a creat în ultimii ani o bază materială de calitate : hotelul modern „Ceahlăul" din Piatra Neamţ, motelul „Cristina" de la Bicaz, numeroase cabane, hanuri etc.

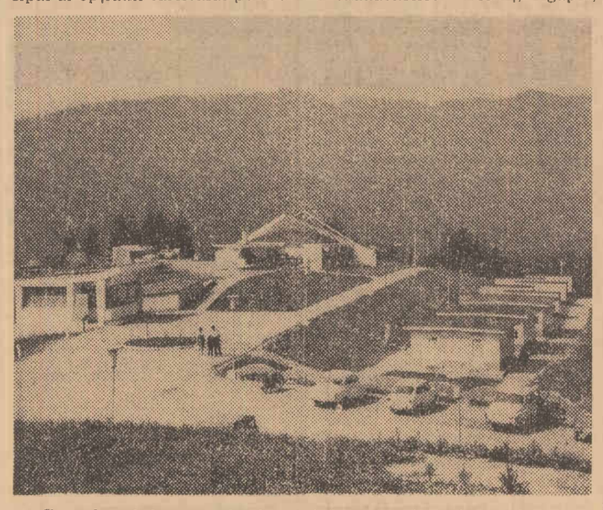

Campingul de pe malul lacului de acumulare de la Bicaz

Dar, cu bogăţiile sale, este firesc ca, în viitorul apropiat, zona Neamţului să cunoască o dezvoltare turistică pe măsura importanţei sale. Ne gîndim în primul rînd la lărgirea şi diversificarea bazei sale materiale. În acest sens, voi aminti că, la Piatra Neamţ, şi mai precis la poalele masivului Cernegura, lîngă lacul Bîtca Doamnei, se va ridica un puternic complex de agrement, prevăzut cu dotaţii pentru vară şi iarnă : schi, înot, minigolf, tenis, baschet, sporturi nautice etc.

În zona Durău, de o rară frumuseţe peisagistică, se prevede deschiderea unui centru turistic şi construirea în acest scop a bazei materiale de cazare (hanuri, moteluri, cabane), echipate cu agrementările aferente. De asemenea, se va amenaja şi un drum de legătură între Izvorul Muntelui, Izvorul Alb şi Durău. Tot în această zonă se vor construi puncte alimentare la Agapia, Neamţ, Tîrgu Neamţ etc.

8) Faţă de de numărul mereu crescînd al turiştilor străini şi faţă de paleta mereu lărgită a ţărilor din care ne sosesc oaspeţi — ce a întreprins O.N.T.-ul pentru constituirea unui corp permanent de ghizi bine pregătiţi ?

— Neîndoios, turismul modern nu poate fi conceput fără ghizi, de înaltă pregătire — şi de la această axiomă porneşte şi preocuparea fiecărei agenţii judeţene de turism pentru formarea unui corp propriu de ghizi. În momentul de faţă, fiecare agenţie dispune de un corp permanent de ghizi pentru turismul intern, format în special din oameni cu pregătire superioară, înrudită cu activitatea de turism : studenţi, profesori de română, de geografie, de istorie etc. Pentru ei se organizează în fiecare an cursuri speciale de pregătire, cu o durată de 6 luni — o zi pe săptămînă fiind predate cîte 3—4 ore de către cadre bine pregătite în domeniul istoriei, artelor, etnografiei etc.

Tot pentru instruirea ghizilor, agenţiile judeţene organizează şi excursii documentare — la unele agenţii existînd şi cabinete tehnice speciale în care se poate consulta un bogat material documentar. Un astfel de cabinet, cu rezultate dintre cele mai bune, funcţionează la agenţia O.N.T. Bucureşti, pentru cei 200 de ghizi ai agenţiei.

În ceea ce priveşte numărul ghizilor de la agenţiile din ţară, acesta variază în funcţie de cerinţele locale. Pentru litoral au fost recrutaţi peste 1 500 de ghizi, din rîndul absolvenţilor unor institute superioare de învăţămînt. Ei au urmat cursuri de specializare în turism, cu durata de una-două luni, în care temele predate au fost grupate în aşa fel încît să permită o diversificare a ghizilor în funcţie de sarcinile concrete pentru care se profilează.

9) Anul acesta s-a experimentat pentru prima oară la noi în ţară sistemul de rezervare a locurilor prin programatoare electronice. Care sînt rezultatele acestor experimentări ?

— Cu ajutorul specialiştilor care activează în cadrul Centrului de perfecţionare a pregătirii cadrelor de conducere din întreprinderi (CEPECA), Oficiul Naţional de Turism şi-a pregătit cadrele necesare de programatori, capabili să utilizeze calculatoarele electronice pentru introducerea sistemului de rezervare a locurilor în reţeaua hotelieră. S-a elaborat sistemul de lucru, care în acest an se va experimenta pe litoral la un număr limitat de unităţi, urmînd ca ulterior să se stabilească posibilităţile de extindere a acestei activităţi.

10) Ce se oferă în acest an iubitorilor de turism, în forme pur sportive — cu cazarea în cort, camping, căsuţe din prefabricate, cabane etc. — şi ce se preconizează pentru accentuarea acestei activităţi mult îndrăgită îndeosebi de tineret ?

— Iubitorii de turism care folosesc formele de cazare complementare (cort, camping, cabane) găsesc o gamă variată de asemenea mijloace amplasate pe toate traseele turistice ale ţării. De altfel în cadrul bazei materiale a O.N.T., formele complementare amintite ocupă un loc important — cu atît mai mult cu cît sînt îmbrăţişate nu numai de tineret, ci îşi găsesc din ce în ce mai mulţi adepţi în rîndul amatorilor de odihnă solitară, al iubitorilor de natură, al celor care gustă farmecul vacanţelor spartane şi al celor care îşi concep concediul la volan. De aceea, bazei turistice existente i s-au adăugat în acest an noi spaţii de cazare — multe din acestea destinate şi turismului automobilistic. Este vorba de circa 10 000 de locuri în campinguri, circa 300 de locuri în cabane, precum şi de extinderea simţitoare a spaţiilor de cazare închiriate de cetăţeni. Şi, dat fiind faptul că balanţa preferinţelor indică, în continuare, accentuarea înclinaţiilor pentru această formă de turism, pentru anii următori se are în vedere lărgirea însemnată a bazei materiale complementare destinată turismului pe cont propriu.

MICA PUBLICITATE

CERERI SI OFERTE DE SERVICIU

INDUSTRIA Tehnico-Medicala din București, șos. Berceni nr. 8, sect. 5, tel. 23 56 80 angajează urgent următorul personal cu domiciliul în orașul București: inginer principal proiectant, inginer principal documentare, dactilografă principală, strungari, șlefuitori metale, sculieri S.D.V., lăcătuși constructori, tîmplari, muncitori necalificați pentru deservire și transport, precum și muncitori necalificați în vîrstă de 18—35 ani, pentru calificare la locul de muncă în meseria de șlefuitori metale și ascuțitori. Pentru secția din Bdul N. Titulescu nr. 58, angajăm și instalatori sanitari. (3433)

OCL Universal, cu sediul în București, str. Lipscani 37, et. II, angajează gestionari, vînzători și remizieri pentru desfacerea articolelor textile — metraje, galanterie, tricotaje și încălțăminte, casieri îndeplinind condițiile de studii și stagiu. Se preferă lucrători domiciliați în cartierul Berceni Sud, Cal. Griviței și Drumul Taberei. De asemenea angajăm revizori, tehnici auto — îndeplinind condițiile de pregătire profesională și stagiu pentru sectorul Consignația. (3432)

CAUT persoană ajutor îngrijire bolnavă paralizie. Str. Simonide 6, tel. 37 24 61. (19588)

ANGAJAM femeie (fată) serioasă pentru ajutor menaj și îngrijire copil mic, cartier Drumul Taberei, tel. 71 14 97. (19643)

CAUT femeie în vîrstă, internă, de preferință ardeleancă, tel. 24 86 17. (19685)

CAUT urgent femeie serioasă, ajutor menaj, îngrijire copil 2 ani, tel. 61 17 42. (19706)

ANGAJEZ persoană serioasă, menaj două persoane, două zile săptămînal, tel. 57 13 02, după ora 17. (19719)

UZINA de anvelope Danubiana, șos. Olteniței nr. 181 Popești-Leordeni, sector 5, București, autobuz nr. 44, angajează operatori chimiști în prelucrarea cauciucului și maselor plastice categ. 1—6, muncitori pentru calificare în meseria de operatori chimiști, la fabricarea anvelopelor și camerelor de cauciuc prin cursuri de scurtă durată, care să îndeplinească următoarele condițiuni: studii minim școala generală de 7—8 ani, stagiul militar satisfăcut, vîrsta maximă 45 ani. Domiciliul stabil pe raza municipiului București, sau localități situate pînă la 50 km de unde să poată face naveta zilnic de la uzină la locul de domiciliu. Se primesc tineri și din restul județelor țării nefamiliști, pentru care se asigură cazarea de către uzină, contra cost. Pe timpul școlarizării cursanții sînt retribuiți conform normativelor în vigoare. (3427)

ANGAJEZ femeie externă îngrijire copil mic, tel. 22 16 48. (20483)

ANGAJEZ femeie îngrijire copil, tel. 41 17 57. (20507)

VINZARI

M 72 cu ataș, perfectă stare. Chiriță Dumitru, str. Marea Revoluție nr. 1, Focșani. (MP 450)

VIND urgent mobilă studio Miorița, bicicletă — motor Velo-Solex, galerii, draperii, lampadar, peisaj ulei. 51 04 26, ora 18—20. (20725)

RENAULT 10, stare perfectă, vișiniu, tel. 14 25 17 după ora 20. (20754)

VIND Volkswagen Karmann Ghia, stare perfectă, tel. 1 33 20 Ploiești. (MP 438)

VIND Renault 10, ultimul tip, radio, husă, 10 cauciucuri. Aleea Circului nr. 2, tel. 11 97 55. (19572)

WARTBURG 311, vînd convenabil, perfectă stare de funcționare, tel. 35 02 18. (19559)

POBEDA stare perfectă, vînd, tel. 35 59 02. (19536)

SKODA 1000 MB, 20 000 km, tip 1969, vînd. Așteptă provincia, tel. 35 59 02. (19535)

MOTOCICLETA MZ 175, stare bună, vînd, tel. 55 30 93, după amiază. (19575)

VIND CZ 125, cu ataș Panonia, bicicletă Diamant damă, landou import. Adresați bl. 10, sc. 3, et. VI, ap. 105, Militari, stația Veterani tor. (19523)

FIAT 850, 57 000 km, tel. 77 02 65, după ora 16. Așteptă provincia. (19519)

FORD Eifel negru, excepțional, vînd. Așteptă provincia. 63 02 43, orele 17—21. (19498)

FORD Cortina Super 1500 cmc, piese schimb, vînd, tel. 22 67 58. (19488)

AUTOTURISM BMW 1600, 1967, 24 000 km. Bd. 1 Mai 315, vila 4, sc. B, ap. 16 (orele 17—20). (19472)

DACIA 1100, 3 500 km, vînd, tel. 21 62 97, orele 16—21. (19470)

VIND Skoda 1100, perfectă stare. Polonă 107, orele 16—20. (19466)

VIND mașină DKW în circulație, convenabil. Așteptă provincia, tel. 43 55 41. (19462)

VIND Wartburg Lux 312, stare excepțională. Str. Ho Și Min 14, cartier Drumul Taberei, bloc B 6, ap. 39. (19457)

VIND Peugeot 403, convenabil. Str. Dîmbului nr. 19, stația Abator. Tov. Condacu. (19453)

TRABANT 601, 24 000 km reali, sigilat, tel. 75 08 31. (19452)

FIAT 600 alb, perfectă stare, vînd. Adresați bdul. M. Basarab 5, Rm. Sărat. (19030)

FIAT Topolino vînd convenabil. Caporal Ruică 16, ap. 94 (cinematograful Gloria). (18658)

FIAT 850 alb, îmbunătățit, radio, 30 000 km; perfect, datări. 12 34 74, seara. (19516)

DACIA 1300 neridicată vînd. Buzău, tel. 21 63. (19825)

DACIA 1100 vînd, 9 000 km, preț oficial. Str. Duzilor nr. 16, troleibuz 84, 92, 33, stația Tepeș. (19733)

MOSKVICI 412, zero km, culoare mustar, vînd, tel. 371. Clmpia Turzii. (19727)

CEDEZ înscriere Trabant 601, aprilie 1968, tel. 43 05 56. (19726)

VIND Fiat 1500 convenabil, stare bună. Așteptă provincia, tel 33 11 06. (19715)

VIND autoturism DKW stare excepțională, cu radio și piese de schimb, tel. 18 45 59, după ora 18. (19712)

FIAT 850, stare excepțională, vînd, tel. 43 32 39. (19711)

SKODA 1000 MB, 41 000 km, stare bună. Craiova, tel. 2 13 44. (19709)

VIND Triumph 200 în rate și numerar, Jawa 350 accidentată. Str. Irimicului 8, Moara Asan. (19702)

VIND K 175 eventual rate. Str. Cimitirului 4, cartierul Militari. (19694)

VIND auto Pobeda, tel. 22 36 60, după amiază. (19688)

CZ 125 vînd, tel. 57 47 27 sau comuna Snagov, tel. 28. (19666)

VIND urgent IMS semi Carpați, aproape nou, tel. 22 49 21. (19651)

JAWA 175, Manet rate. Bdul. Ion Șulea, bloc A 5, etaj V, ap. 24. (19636)

DACIA 1100, rulat 700 km, în garanție, vînd, tel. 17 91 68. (19634)

BMW 750 Super greu, cu ataș mare, piese, vînd. Str. Ritoride 14, sector V. Așteptă provincia. (19604)

DACIA 1100, sub 10 000 km vînd. Str. Dumbrava Roșie 19 (Icoanei). Gică. (19586)

VIND Dacia 1300 nouă, eventual contra apartament 3 camere, gaze, liberabil, tel. 14 70 05, ora 17. (20082)

VIND IJ cu ataș. Str. Comarnic nr. 64, tramvai 1, 4, 21, stația Teiul Doamnei. (19566)

IMS stare excepțională, ireproșabil, vînd, tel. 11 27 01. Așteptă provincia. (19564)

FIAT 1600 special sport, 100 HP 2/4 locuri, rulat 8 000 km, cu radio și piese de rezervă, vînd. Căsuța agenției 20409.

FIAT 2300 perfectă stare, puțin rulat, vînd. Căsuța agenției 20408.

FORD Taunus 17 M Lux, piese schimb, excepțional, 72 000 km, tel. 13 85 81. (20344)

MOSKVICI 408, perfectă stare, 32 000 km, vînd, tel. 51 86 48, zilnic, 20—22. (20241)

VIND magazie mare, vie și pomi. Com. Chiajna, str. Vasile Roaita 79. Mindrul Elena. (19580)

VIND 4 camere libere, curte, cartier Ostrov. Str. Bibanului 4 A, stația Cămilei, tramvai 14, 101. (19578)

URGENT vînd casă, sufragerie masivă sculptată vaze, tablouri, îmbrăcăminte, pălării damă, tel. 21 79 55. (19558)

VIND casă cu curte mare, centru. Str. Labirint nr. 161. (19497)

VIND casă 2 camere, dependințe, curte mică. Str. Carei 48, tramvai 23, 24, stația Sălăjan. (19481)

VIND magazie cu curte mare. Iuga Antoinetta, bd. Păcii 135, sect. 7, tramvai 13 sau 25. (19479)

VIND apartament parter 58 mp, curte 48 mp, central, gaze curte, liberabil garsonieră. 14 90 94. (19459)

VIND casă patru camere, bucătărie, pivniță, cămară, curte cimentată, grădină. Str. Cărămidari 21, Brăila, cartierul Lacul Dulce. (19443)

VIND casă singură, centrală, liberă, gaze, grădină splendidă; preț schimb proprietate apartament, garsonieră, diferență. 71 05 75. (18578)

VIND apartament liber 2—4 camere, central, gaze, finisaj redus, etaj. General Budișteanu 12. Vizitabil 16—20. (18374)

3 camere, dependințe, gaze sobe, parțial liber, tel. 43 04 07; 18 54 82. (19730)

CEDEZ 2 camere contract, Șulea; doresc 2—3, alt cartier, tel. 61 74 01. (19721)

VIND 2 camere, bucătărie, libere, eventual vilă 4 camere, ateneanse supraetajare sau cedez 2 camere, bucătărie, lemne; contra reparației caloriferului existent. Str. Iulia Hașdeu 5, orele 9—11; 16—19. (19718)

PROPRIETATE Cotroceni, hol 3 camere, dependințe, lemne, schimb cu apartament mai mic, central, calorifer. 14 32 47. (19659)

VIND casă liberă, 2 camere, bucătărie, curte. Str. Intrarea Frasinului 2, tramvai 2—11, stația Bdul. Constructorilor — Giulești, tel. 12 23 65. (19599)

DIVAN studio convenabil. Mușilor 115, etaj 3. (19525)

DORMITOR comandă rădăcină nuc, excepțional, stare nouă, lustre, covor manual 1,60/3 m, poșetă șapirlă vișinie, stare nouă. Vizibil 12—19, tel. 13 97 94. (19512)

MASUTA, două piedestale aurite Ludovic XVI. Str. Maior Giurescu 8, din Dorobanți 27. (19478)

VIND oglindă venețiană cu coroană, tel. 57 52 05. (19469)

VIND sufragerie completă, stare ireproșabilă Szekely — Rety. Adresați tel. 23 26 68, între 8—12 și 17—19. (18992)

VIND convenabil scrin Bidermayer original, stil Maria Tereza, tel. 34 84 60. (19682)

VIND convenabil dormeză recamier nouă, tel. 73 29 68, orele 8—11. (19678)

MAGNETOFON Tesla B 4, stare excepțională, sigilat, benzi, tel. 31 28 71, orele 17—21. (19577)

VIND mașină cusut Singer ultimul tip, mobilă hol stil, bibliotecă completă bahut florentin, tel. 55 75 69. (19531)

MAGNETOFON Grundig TK 140, de Lux, lămpi perfectă stare, tel. 22 49 80, după 17. (19503)

EXA I nou și MZ 175, tel. 41 05 10. (19492)

VIND magnetofon Grundig TK 121, nou, accesorii, tel. 22 66 99, orele 17—21. (19487)

VIND motocicletă Simson sport. Com. Brănești, Ilfov, tel. 151, zilnic. (19447)

FRIGIDER Alka perfectă stare, saltea lînă albă, vînd, tel. 12 26 62. (19245)

VIND mașină electrică ras, italiană, nouă și stație amplificare 40 W, 4 intrări separate, reglaje ton, fidelitate, tel. 11 72 54, ora 17—23. (15478)

VIND frigider Alka tip nou, tel. 14 92 20. (19731)

VIND instalație elexaj. Str. Popa Petre 30, parter, orele 16—18. Burtel Eugenia. (19695)

MAȘINĂ remaiat ciorapi, decimal 50 kg, radio Philips, tip Filela, tel. 12 84 23. (19637)

SOBĂ faianță, perfectă stare, vînd tel. 31 13 12, după ora 17. (19635)

GRUNDIG TK 146, automatic 1969. Bd. 1 Mai nr. 327, ap. 119 (duminica). (19616)

VIND transformator electric, cuvertură plușată, tavă argintată, tată masă cu lasetă și broderie artistică 2 mileuri, tel. 55 52 04, după ora 16. (19615)

VIND aspirator Ceaika nou 120 V, picup Tesla amplificator nou, tel. 14 88 39. (20093)

MAGNETOFON Grundig TK 140 Lux, televizor Temp 2 cu tub nou, cos pentru bebe, portabil, străin, tel. 32 64 08. (20026)

VIND butelie aragaz, casă modestă trei camere, grădină, cartier șos. Giurgiului, preț convenabil. Adresați str. Dr. Petrini 3 (Cotroceni), seara. (19533)

VIND butelie și aragaz cu două ochiuri, tel. 21 05 91. (19707)

VIND butelie aragaz, calorifer electric și mașină tricotat, tel. 16 62 18. (19675)

VIND roșou cu butelie, tel. 51 35 53. (19650)

VIND butelie aragaz, tel. 12 86 36. (19613)

BUTELIE aragaz cu ceas vînd, tel. 53 38 62, seara. (19605)

VIND două sobe faianță Moser, perfectă stare, tel. 15 82 92. (19550)

VIND ceas aur bărbătesc și costum haine negru, tel. 33 66 89. (19534)

CĂȚEA vînătoare Setter englez, 4 ani, dresată, certificat origine, tel. 75 33 66 (19496)

PATUT vienez alamă, fotoliu pat, masă extensibilă, măsuță rotundă, vînd, tel. 33 54 57. (19464)

VIND scaune, lină, lăzi, ventilator, scări, haine, cămăși uzate, tel. 51 67 71. (19460)

VIND covor Tebriz, pian englezesc John Broadwood, bercă pneumatică Semperit, sufragerie englezească, tel. 43 64 74, orele 8—20. (19427)

TABLOURI Eustațiu, Stoenescu și alții vînd, tel. 11 35 89, după amiază. (19106)

COOPERATIVA agricolă de producție Dudu, vinde cu numerar sau virament cărămidă pentru sobe de bună calitate. Loco, fabrica București, Calea Giulești nr. 509, sect. 7. Relații suplimentare la tel. 31 57 12 (19747)

PORT-BAGAJ, valize, ceas damă japonez sfeșnice, tel. 31 66 67, dimineața. (19732)

VIND butelie, infrarașie, bufet mare panel, șifonier, recamier, diatermie, godin, convertizor, răcitor, covor lînă, cuier metal. Str. Berzei 29, bloc A, etaj 1, numai orele 16—19. (19714)

DOUĂ paturi (copii mai mari), 2 paturi fier, fotolii, boyler electric 10 litri, aparat ultrascurte, tel. 33 39 00. (19710)

VIND pantaloni import 40—42, tel. 71 55 68. (19708)

VIND pendulă elvețiană și radio. Lucaci 50, ușa 2 (8—10 dimineața). (19689)

CAZAN calorifer 3 mp, nou, titingărie diferită, sobă teracotă, tel. 21 13 98. (19683)

BRAȚARA excepțională, brașă perlă, ambele 14 K, tel. 14 76 23, după ora 18. (19662)

VIND mileuri lasetă, tel. 31 12 83. (19658)

VIND cărucior landou și sport, perfectă stare tel. 35 47 26, după orele 17. (19641)

SOBE teracotă netedă vînd tel. 13 68 39 orele 14,30—16. (19638)

VIND 20 grame dantură aur, tel 23 60 93. (19622)

PLANIMETRU radial, două plăci marmură 112/66/2 cm și 99,33/2 cm, tel. 31 33 29, orele 16,30—19,30. (19600)

PORȚELANURI fine, vaze Gallé Copenhaga, bibelouri, vînd, tel 13 47 67. (19599)

SKODA Octavia Super, stare perfectă, vînd, tel 32 77 27 (18—22). (20405)

VIND ceas bărbătesc Schaffhoussen, cu brățară aur, tel. 12 37 12. (20429)

FIAT 850 rulat 40 000 km, Minicator unguresc nou, butelie aragaz, vînd, tel. 17 24 67. (20425)

APARTAMENT liber 4 camere, central, vînd convenabil, total sau parțial. Lotrului 43, piața Domenii, după orele 16. (20430)

DACIA 1100, zero kilometri, vînd din depozit, tel. 14 71 69. (20435)

IMOBIL 5 camere, dependințe, liber, vînd sau schimb cu proprietate personală, apartament 2 camere. Str. Colnicului 11, sectorul 5 (Mărțișor). (20443)

FRIGIDER Siemens automatic 240 litri, nou, elvețian, tel. 71 69 88. (20447)

CAUCIUCURI noi, vopsea vișinie, piese Gordini, glaceal vînd, tel. 17 43 81. (20449)

CONVENABIL casă două apartamente, liber. Str. Mihail Foișoreanu 44, mașina 35, stația Foișorului. (20458)

VIND urgent, convenabil, mobilier bun, studio, șifonier triplu, bibliotecă, bufet, Fram, mașină spălat, obiecte casnice. Pictor Luchian 14. (Bdul. Republicii). (20450)

DORMITOR Szekely — Retty, garnitură hol, bibliotecă, mașină cusut Singer, mașină spălat Perla, diferite obiecte, lustre, tablouri, scaune, Bd. Republicii 90 A, parter. (20464)

FIAT 1800, crem, 60 000 km, vînd. Lămîiței 2, tel. 63 81 68. (20468)

FIAT 850, seria 1967, excepțional, vînd, tel. 57 46 38, orele 18—22. (20471)

VIND convenabil mobilă dormitor, sufragerie, bibliotecă, aragaz, butelie, aspirator, tel. 51 79 23. (20472)

VIND butelie aragaz, bibliotecă modernă, tel. 22 07 38. (20439)

DACIA 1100 din depozit vînd, tel. 15 21 12. (20516)

EXCEPȚIONAL persan manual nou (2,50x3,50), inel cu perlă și briliante, tel. 13 77 94. (20527)

VIND covor persan indigen splendid, stare nouă, 3,50/2,50, culoare roșu, flamme cu bleumarin, tel. 17 48 28, orele 7—10. (20539)

VOPSEA auto import, aripă nouă Fiat 2300, ciorapi varice, englezești, vînd, tel. 33 65 61. (20542)

VIND Dacia 1100 nouă, din depozit, tel. 13 82 29. (20565)

VIND IFA 125 tip MZ, tel. 14 99 05. (20582)

SKODA 1000 MB, perfectă stare, vînd, tel. 13 77 73. (20599)

FIAT 1500. Str. Rotundă, bloc Y 1 C, ap. 74, Balta Albă, mașina 42. (20598)

MOTOCICLETA CZ 175, stare perfectă, vînd, convenabil, tel. 23 51 66, dimineața. (19618)

MAGNETOFON Tesla neutilizat, mașină cusut Victoria, tel. 35 34 91, după 17. (19568)

FIAT 600, excepțional, roșu. Str. Stejarului 34, stația troleibuz 84, tel. 43 47 58. (18874)

CUMPĂRĂRI

CUMPĂR Jawa, candelabre, mobilă veche. Vînd radio Latvia, tel. 21 37 47. (19517)

CUMPĂR cărămizi și materiale construcție provenite demolare, noi, tel. 23 77 65 (7—16). (19661)

VAGON bilciuri în orice stare, căluț, cumpăr. Vasilescu, str. Fanionului 37, sectorul 8. (19691)

CUMPĂR garderob haine, ieftin, curat, tel. 13 97 97. (19513)

SINAIA — cumpăr vilă liberă. Vînd apartament liber, tranzistor japonez, mașină rufe, tel. 12 79 95. (19520)

SCHIMBURI DE LOCUINȚE

SCHIMB garsonieră Berceni et. III, confort I, contra garsonieră confort I, prefer Drumul Taberei. tel. 63 12 28. (21259)

SCHIMB apartament ultracentral, 4 camere, hol, gaze; contra 2 apartamente de 2 camere; condiții identice, tel. 14 81 55, ora 17—19. (20503)

OFER cameră 16 mp, blocuri Floreasca, dependințe comune, boxă separat, telefon. Doresc similar, mai mare, sau garsonieră, apartament, eventual încălzire lemne; variante, tel. 34 88 81. (20597)

CENTRAL — 2 camere, hol locuibil, cameră serviciu, dependințe bogate, încălzire păcură, doresc 2 camere, central, gaze, tel. 51 47 71. (20528)

SCHIMB 2 apartamente ultracentral 4 + hol, gaze, 127 mp și central, 3 + hol, păcură; pentru 3 și 2 + hol, numai centrale, gaze, blocuri vechi, tel. 16 74 65, orele 18—20. (20541)

SCHIMB central, cameră sau apartament, lemne + garsonieră 14 m, contra apartament sau garsonieră, gaze, tel. 14 40 59. (20593)

GARSONIERA mare, completă, termoficare, Dinicu Golescu; doresc similar (variante), tel. 51 80 36, orele 17—19. (19463)

SCHIMB apartament 4 camere, bloc nou, Drumul Taberei; contra apartament 3—4 camere, central, tel. 32 64 08. (20025)

SCHIMB 2 camere, hol, dependințe în exclusivitate, ultracentral (Romarta); doresc 3—4 camere în Împrejurimi, tel. 13 56 52 sau 13 35 37. (19589)

SCHIMB apartament două camere decomandate bloc nou; contra similar, camere vagon, central, tel. 43 93 86. (19598)

APARTAMENT bloc, 2 camere decomandate, dependințe, etaj 2, balcon, termoficare, Gara de Nord; doresc similar, cartier central, garaj sau curte, tel. 17 50 21. (19639)

GARSONIERA completă 18 mp. Berceni, str. Bîrsănești 55, bloc S 1, et. 1, ap. 340; doresc similar sau confort II, cartier central, semicentral (19656)

SCHIMB două camere, baie, bucătărie, vestiar, balcon mare, etaj 3, Șos. Giurgiului (lîngă Belu) și cameră mică (Dorobanți), avînd gaze; doresc 3 camere hol, dependințe, curte, lemne, tel. 62 31 66. (19713)

OFER apartament central Băicoi; contra garsonieră București, tel. 23 53 71. (19723)

APARTAMENT 2 camere, termoficare, Chibrit; doresc 3—2 camere separate, bloc, încălzire, tel. 18 73 17. (19753)

OFER apartament confort 3; doresc garsonieră, încălzire baie, tel. 31 15 99. (18148)

ORAȘUL Olteniței — ofer apartament două camere, confort I; pentru București, similar sau alte variante, tel. 63 36 56. (19156)

SCHIMB trei camere, lemne, Popa Nan; doresc similar Dorobanți, alte variante 61 08 28. (19440)

SCHIMB apartament 3 camere, Baba Novac cu 2 apartamente a 2 camere, tel. 21 62 97, orele 16—21. (19471)

MEDIAȘ — locuință 2 camere, dependințe bloc; doresc similar — București, exclus lemne. Răspuns căsuța agenției 19474.

GARSONIERA Nord și Sălăjan; contra apartament 3 camere, central, exclus lemne, ofertele serioase. Răspuns căsuța agenției 19475.

CENTRAL, două camere mari, gaze, dependințe, curte posibil garaj; pentru trei — două, încălzire, variante, tel. 11 23 71. (19785)

SCHIMB apartament 67 mp, dependințe, gaze, 4 camere; pentru două apartamente 2 camere, gaze, tel. 55 37 83. (19490)

SCHIMB apartament 2 camere vagon, bloc; doresc apartament 2 camere, dependințe, lemne și garsonieră bloc. Str. C. Brîncoveanu nr. 65—71, bloc 29, sc. III, et. VIII, ap. 107. (19494)

CARTIER Hala Traian — schimb apartament 3 camere și dependințe parter, curte, lemne; doresc apartament 2—3 camere, încălzire centrală sau gaze, tel. 21 03 68. (19526)

SCHIMB apartament 4 camere, central, calorifer; cu 2 apartamente cîte 2 camere, similar, tel. 13 61 06. (19527)

APARTAMENT central 5 camere, dependințe, gaze; doresc 3 camere parter și garsonieră. Prefer Floreasca, Dorobanți, tel. 33 68 46. (19537)

SCHIMB apartament patru camere, dependințe numeroase, curte mare exclusivitate, lemne; pentru apartament trei (două) camere și garsonieră (variante). tel. 18 84 18. (19540)

CEDEZ apartament 2 camere bloc Piața Iancului. Caut apartament 2 camere, intrări separate sau apartament 3 camere, tel. 75 43 01. (19554)

CEDEZ cameră 11 mp, calorifer, dependințe comune; contra garsonieră sau alte variante, tel. 51 11 49. (19565)

APARTAMENT 2 camere decomandate, balcon, bloc Viilor; contra 2 garsoniere, tel. 41 34 71, după amiază. (19573)

OFER apartament 2 camere, încălzire centrală, bloc Piața Unirii; contra apartament 3 camere, încălzire centrală. 14 62 43. (19576)

ÎMCHIRIERI

DOAMNA caut cameră nemobilată sau semimobilată, tel. 33 33 93, orele 17—21. (20686)

ÎNCHIRIEZ teren pentru garaj. Bdul A. I. Cuza 96, tel. 58 36 57. (19668)

STUDENTĂ caut cameră mobilată, separată, central, prefer pensiune completă. Căsuța agenției 19736.

FAMILIE intelectuali (fără copii) caută garsonieră (cameră) mobilată, separată, cu acces, încălzire centrală, cartier central. Căsuța agenției 19465.

FLOTANT caut apartament, garsonieră sau cameră cu acces, chiria anticipat, tel. 61 48 95. (19477)

TINERI căsătoriți, fără copii, dorim garsonieră sau cameră mobilată (nemobilată). Preferabil cartier Floreasca, tel. 16 96 57. (19495)

TINERI căsătoriți, intelectuali, căutăm apartament de două camere (nemobilate, central. Oferim chirie anticipat, tel. 33 03 06. (19508)

DOAMNA caută cameră nemobilată, cu acces bucătărie, baie și încălzire, tel. 55 60 18. (19547)

ÎNCHIRIEZ cameră mobilată, la o persoană, intrare separată, lemne, central. 12 72 25. (19560)

PERSOANA singură — inginer caut urgent cameră mobilată, modestă tel. 21 23 34, orele 17—20. (20442)

CAUT urgent garsonieră, încălzire, intrare spațiu. Chiria anticipat 3 ani, tel. 62 31 08. (20459)

TINAR profesor limbi străine caut cameră (ne) mobilată, telefon, încălzire (semi) central, tel. 11 64 11. (20520)

LECȚII-MEDITAȚII

MEDITAM temeinic matematică, română, orice nivel. Condiționat, garantăm categoric însușirea materiei, tel. 16 71 27. (20059)

MEDITEZ matematici corigente, admiteri liceu, tel. 57 55 61. (19647)

STUDENT matematici meditez elevi clasele V—XI, eventual contra cameră, tel. 53 34 08. (15652)

ADMITERE liceu, corigențe, meditām matematică, română, istorie, curs complet, tel. 12 69 38. (19676)

MATEMATICIANA, folosind metode pedagogice avansate, meditez temeinic matematică, eleve, corigente, admiteri, la domiciliul solicitantelor, tel. 13 41 05. (19698)

DACTILOMODERNA. Cunoscutul profesor Duployen, str. 30 Decembrie 60, garantează reușita, încredințîndu-vă mașina acasă două săptămîni. (14384)

CHITARA, acordeon, pian se predă la studioul muzical Weltmeister Vidor. Bdul Ana Ipătescu 6. (16637)

PROFESOARA română, profesor matematică, meditām corigențe, admitere liceu, tel. 37 00 54. (18825)

MEDITAM matematică admitere liceu seral, fără frecvență, corigențe, tel. 53 30 21. (18999)

STUDENT Politehnică IV meditez matematică cl. V—VIII, corigențe, admiteri, tel. 43 32 96, orele 10—20. (19062)

MATEMATICA, fizică orice nivel, corigențe, admiteri, meditez, tel. 13 07 86. (19199)

MEDITEZ convenabil matematică, corigente V—VIII, admitere liceu seral, tel. 63 27 14. (19354)

MEDITĂM temeinic toate materiile admitere liceu, corigente, garantăm însușirea, tel. 15 60 98. (19406)

FRANCEZA predau începători și avansați, perfecționare conversație, pronunțare, tel. 55 54 04. (19445)

STUDENTĂ serioasă meditez convenabil matematici. cl. V—VIII. Căsuța agenției 19500.

PROFESOARA studii complete străinătate, predă engleză, franceză, telefonați. 16 70 02. (19511)

ELECTRONIST meditez conștiincios matematică, fizică orice nivel, tel. 21 37 47. (19508)

STUDENTA Cibernetică meditez matematică clasele V—XII, tel. 12 60 91. (19532)

MATEMATICI, fizică corigențe, bacalaureat, admiteri, meditez la domiciliul elevului, tel. 11 35 10. (19539)

STUDENT Franceză meditez convenabil, orice nivel (de preferință admiteri facultate), tel. 75 06 72. (19561)

PIERDERI

PIERDUT carnet muncă seria P.r. 496570 pe numele Stăncescu Emil. Îl declar nul. (19595)

PIERDUT legitimație serviciu nr. 2177 pe numele Petarca Gheorghe. O declar nulă. (19620)

PIERDUT carnet student nr. 6387, pe numele Ciama Viorel. Îl declar nul. (19660)

PIERDUT bonul nr. 10251 din 30.VI. 1970, pe numele Vîrtej Radu, eliberat de Cooperativa 30 Decembrie. Îl declar nul. (19674)

PIERDUT legitimație student pe numele Perșinaru Gheorghe. O declar nulă. (19684)

PIERDUT legitimație de serviciu nr. 6318 pe numele Gavriliuc Talina. O declar nulă. (69435)

PIERDUT legitimație student pe numele Sîrbu Paul. O declar nulă. (19509)

PIERDUT legitimație student pe numele Sîrbu Octavian. O declar nulă. (19510)

PIERDUT carnet student pe numele Șerșet Mihaela. Îl declar nul. (19548)

ANUNTURI DE FAMILIE

STANCIULESCU Mioara urează fiicei sale Violela — La mulți ani! — pentru aniversarea a 10 ani, la 9 iulie 1970. (20526)

DIVERSE

JUDECATORIA Cîmpulung Mold. jud. Suceava nr. 733/1970. Somațiune. Reclamantul Hău Vasile, domiciliat Cîmpulung — Moldovenesc, str. Rarău 7, a înaintat cerere în conformitate cu dispoz. art 130 legea nr. 115/38 pentru înscrierea în cartea funciară a dreptului său de proprietate, dobîndit prin uzucapiune conform art. 28, din susziso lege asupra parc. nr. 4221/15 fînaț, 4221/47, fînaț din C.F. nr. 6920 a comunei cadastrale Cîmpulung. Cei care vor să ridice obiecțiuni împotriva acestei cereri sînt somați să facă opozițiile în termen de una lună de la această publicare, la această instanță. (MP 430)

PREDEAL — găzduiesc copii în vacanță; îngrijire ireproșabilă. Bora tel. 1404. (MP 436)

JUDECATORIA sector 2, municipiul București. Citație nr. 357/970. Silvia Eksergian, cu domiciliul necunoscut este citată la această instanță pentru ziua de 13 iulie 1970, orele 13, în calitate de pîrîtă în proces cu Oprișa Emil Pavel, pentru divorț. În caz de neprezentare procesul se va judeca în lipsă. (3431)

CEDEZ loc veci cimitirul Sf. Vineri. Vînd mașină Alba Lux, tel. 57 54 10. (19701)

DOAMNA serioasă îngrijesc copil la domiciliul meu. Str. Dumitru Zosima nr. 40 A, Piața 7 Noiembrie. (19738)

MULȚUMESC pe această cale doamnei dr. Bazac Eliza de la Policlinica Colentina, pentru că m-a îngrijit cu toată atenția și devotamentul, redîndu-mi sănătatea. E. H. (19742)

TELEVIZOARE, radiouri, magnetofoane, repară neîntrecut inginer specialist autorizat, telefonați 61 49 06. (18970)

CAUT asociat pentru construcție sau supraetajare, cartier Domenii, tel. 18 23 10. (19461)

COLECTIV specializat întocmim proiecte de execuție pentru ateliere de galvanizare, vopsitorie și instalații de neutralizarea apelor reziduale. Informații la tel. 71 16 84 orele 13—14; 18—20. (19480)

CAMERA, bucătărie vindem înlesniri plată, pereche salariați; contra servicii dai bătrîni. Admitem și intrare spațiu, telefonați 75 12 01. (19499)

SPECIALIST auto rodez și întrețin garantat, pretenții modeste, tel. 11 42 77. (19544)

NEGOESCU Elisabeta, domiciliul necunoscut, este chemată la 27.VIII/70, orele 13, judecătoria sect. 4 în proces de divorț cu Negoescu Victor. (19545)

CEDEZ două locuri de veci central, cimitirul Belu, tel. 17 09 58. (19551)

DECESE

ADINC îndurerați Constance și Margareta Milcoveanu, Florica Cantacuzino, Smaranda și Radu Rosetti anunță încetarea din viață, la 6 iulie 1970, a scumpei lor mamă și bunică **TEODORA MILCOVEANU**. Înmormîntarea a avut loc la Craiova. (21172)

ADINC îndureraților soțul și copiii mulțumesc pe această cale tuturor celor care au luat parte alături de ei la marea durere suferită prin pierderea bunei și iubitei lor **MARGARETA PUPĂZEANU**. Sîmbătă 11 iulie, orele 11, are loc comemorarea a 40 zile, la cimitirul Ghencea Militar. (20579)

SOȚUL și copiii mulțumesc celor care au fost alături de ei la marea durere pricinuită de pierderea scumpei lor **MARIA SCURTU**. (19640)

ELEONORA Profeta și inginer Dimitrie Șaraga anunță că au trecut 50 de ani de la moartea bunei lor mame și doi ani de la decesul fratelui lor, avocatul și scriitorul **LASCAR ȘARAGA**. Un gînd pios pentru amintirea lor. (19642)

ELIZA soție și frații mulțumesc pe această cale tuturor ofițerilor, subofițerilor și întregului colectiv de la Spații verzi, sectorul 2, care prin prezență, flori și telegrame, au luat parte la greaua și ireparabila încercare pe care o suportă prin pierderea dragului lor colonel **TEODOR DUMITRESCU**. (19699)

9 iulie — 5 ani dureroși de la cel mai tragic sfîrșit al unicului meu fiu **MIHAI ENESCU**, 17 ani. Mama. (16076)

CRISTINA — Dida Drăgulescu soție, familiile înrudite Drăgulescu, Teodorescu, Mihai, Dumitrescu, Pavelescu, Sotir și fiii Hofman, Pîtea și Tomescu, cu adîncă îndurerare anunță pierderea neuitatului lor **MIHAIL DRAGUȚESCU**, stins după o lungă și grea suferință, a cărui înhumare va avea loc azi 9 iulie 1970, ora 17, la cimitirul Reînvierea. (21296)

FAMILIILE Socoteanu, Iliescu, Marinescu și Steflea anunță cu nețărmurită durere încetarea din viață a iubitului lor **GHEORGHE SOCOTEANU**, avocat din Craiova. Înmormîntarea joi 9 iulie, cimitirul Sineasca. (21273)

PRIETENII și colegii anunță moartea fulgerătoare a celui care a fost ing. **ANTON GOLOPENȚIA** (Toni). (21398)

COLECTIVUL Laboratorului de Chimia compușilor macromoleculari din Institutul Politehnic București transmite condoleanțe familiei pentru decesul ing. **ANTON GOLOPENȚIA** (Toni), promoția 1970. (21397)

CU adîncă durere în suflet anunțăm încetarea din viață a scumpului nostru fiu, soț și tată, dr. **GERHARD SCHMIDIS**, 12. II. 1913. — 6. VII. 1970. Înmormîntarea joi 9 iulie 1970, orele 17, la cimitirul Evanghelic din București, șos. Giurgiului. (21422)

CU nemărginită durere Maria soție, Simion fiu și Lia anunță încetarea din viață a regretatului soț și tată **DOGARU DUMITRU**, decedat în Biserica Dămăroaia. Înmormîntarea azi 9 iulie, la cimitirul Dămăroaia. (21234)

Anunțurile de mică și mare publicitate se primesc de către Agenția de publicitate Editura „SCINTEIA", București, str. Eforiei nr. 6. Telefon 16 70 45

**Orarul de fun

PLECAREA DELEGAȚIEI DE PARTID ȘI GUVERNAMENTALE A UNIUNII SOVIETICE

(Urmare din pag. 1)

da militară prezintă onorul. Fanfara intonează imnurile de stat ale Uniunii Sovietice și Republicii Socialiste România.

Tovarășul A. N. Kosîghin împreună cu tovarășul Ion Gheorghe Maurer trec în revistă garda de onoare.

Membrii delegației de partid și guvernamentale a Uniunii Sovietice își iau rămas bun de la șefii misiunilor diplomatice, de la persoanele oficiale române aflate pe aeroport.

De pe podiumul amenjat pe aeroport, **A.N. KOSÎGHIN** rostește un cuvînt de rămas bun.

Stimate tovarășe Maurer,
Stimați prieteni români,

Delegația de partid și guvernamentală a Uniunii Sovietice se reîntoarce în patrie. Am vrea să exprimăm sincera noastră recunoștință Comitetului Central al Partidului Comunist Român, guvernului Republicii Socialiste România, întregului popor român pentru ospitalitatea și căldura cu care am fost primiți în aceste zile istorice.

Vizita noastră în România a fost de scurtă durată dar atît noi cît și tovarășii noștri români, avem tot temeiul să fim satisfăcuți de rezultatele sale. Noul tratat de prietenie, colaborare și asistență mutuală semnat la București, reprezintă un program pe termen lung de dezvoltare în continuare a relațiilor sovieto-române. El va servi la întărirea legăturilor multilaterale dintre țările, partidele și popoarele noastre. Noul tratat corespunde pe deplin intereselor fundamentale ale popoarelor ambelor țări, el servește cauzei noastre comune, cauzei păcii și socialismului.

În timpul vizitei, delegația noastră a avut posibilitatea de a proceda la un schimb de opinii cu secretarul general, al partidului, tovarășul Nicolae Ceaușescu, cu președintele Consiliului de Miniștri, tovarășul Ion Gheorghe Maurer, cu alți conducători ai partidului și guvernului român, în problemele de actualitate privind relațiile sovieto-române și situația internațională. Noi considerăm că aceste convorbiri au fost foarte utile și fructuoase. Delegația noastră pleacă ducînd cu sine amintiri calde despre întîlnirile cu oamenii muncii români, care sub conducerea Partidului lor Comunist, au obținut mari succese în dezvoltarea economiei, științei și culturii. Ne bucură sincer realizările dumneavoastră și vă dorim din toată inima noi victorii glorioase în construcția socialistă. Comuniștii și oamenii muncii din România, pot fi siguri că Partidul Comunist al Uniunii Sovietice le este prieten și aliat de nădejde. Poporul sovietic este ferm hotărît să facă și pe viitor totul pentru dezvoltarea colaborării frățești multilaterale a țărilor noastre.

Trăiască prietenia de nezdruncinat a popoarelor sovietic și român, aliat și tovarăș de luptă în bătălia măreață pentru socialism și comunism!

Să se întărească unitatea și coeziunea țărilor socialiste!

La revedere tovarăși, vă mulțumesc!

Răspunzînd, tovarășul **ION GHEORGHE MAURER** a spus:

Onorate tovarășe Kosighin,
Dragi tovarăși și prieteni,

Acum, la încheierea vizitei dumneavoastră în Republica Socialistă România doresc să exprim din nou satisfacția pe care ne-a produs-o prezența în mijlocul nostru a delegației de partid și guvernamentale sovietice, a dumneavoastră stimate tovarășe Alexei Nikolaevici Kosighin. Deși scurtă, această vizită v-a oferit posibilitatea de a vă întîlni cu oamenii muncii din țara noastră, de a aprecia însuflețirea cu care muncesc pentru construirea noii orînduiri sociale.

Întîlnirea cu tovarășul Nicolae Ceaușescu, convorbirile pe care le-am purtat împreună au evidențiat, o dată mai mult, preocuparea noastră statornică, a partidului comunist, a guvernului român de a întări prietenia și colaborarea multilaterală româno-sovietică.

Nu ne putem opri să subliniem încă o dată satisfacția cu care constatăm acordul nostru deplin pentru extinderea și intensificarea legăturilor româno-sovietice pe toate planurile. Nădăjduim că cele două țări și popoare vor beneficia de roadele acestei colaborări.

Vă rugăm, dragi tovarăși, să duceți cu dumneavoastră expresia sentimentelor de prietenie tovărășească pe care Partidul Comunist Român, guvernul țării și întregul popor român le manifestă față de Partidul Comunist al Uniunii Sovietice, de Uniunea Sovietică, de popoarele sovietice, o dată cu calda noastră urare de noi și mari succese în opera de edificare a societății comuniste.

Trăiască prietenia și colaborarea multilaterală româno-sovietică!

Trăiască unitatea tuturor țărilor socialiste, a mișcării comuniste și muncitorești mondiale!

Să triumfe pacea și înțelegerea între popoare!

Tovarășii Ion Gheorghe Maurer și A. N. Kosighin își string călduros mîinile. Președintele Consiliului de Miniștri al Uniunii Sovietice exprimă încă o dată, cu acest prilej, tovarășului Ion Gheorghe Maurer satisfacția deosebită pentru rezultatele convorbirilor avute cu secretarul general al partidului, tovarășul Nicolae Ceaușescu, președintele Consiliului de Stat cu ceilalți conducători ai partidului și statului român, pentru rezultatele vizitei.

La ora 11, avionul guvernamental decolează, îndreptîndu-se spre Moscova.

PRIMIRE LA C.C. AL P.C.R.

Tovarășul Virgil Trofin, membru al Comitetului Executiv, al Prezidiului Permanent, secretar al C.C. al P.C.R., a primit miercuri, 8 iulie a.c., delegația de activiști ai P.C. Bulgar, condusă de Hristo Tanev, adjunct de șef de secție la C.C. al P.C. Bulgar, care, la invitația C.C. al P.C.R., a făcut o vizită pentru schimb de experiență în țara noastră.

La primire, care s-a desfășurat într-o atmosferă caldă, tovărășească, au participat Constantin Mîndreanu, adjunct de șef de secție la C.C. al P.C.R., și Alexandru Ignat, șef de secție la C.C. al P.C.R.

A fost prezent Borislav Konstantinov, consilier al Ambasadei R. P. Bulgaria la București.

★

În timpul vizitei în țara noastră, delegația de activiști ai P. C. Bulgar a avut discuții la organe economice centrale, la comitetele județene Ilfov și Constanța ale P.C.R., a vizitat obiective economice, științifice și social-culturale din aceste județe și din municipiul București.

Miercuri seara, delegația a părăsit Capitala, îndreptîndu-se spre patrie.

PLOI TORENȚIALE AU PROVOCAT INUNDAȚII

în județele Mehedinți, Neamț, Bacău, Dolj

Ploile abundente din noaptea de marți spre miercuri au provocat inundații în județul Mehedinți. Au fost distruse culturi de grîu, secară și orz, suprafețe însămînțate cu porumb, pășuni și fînețe aparținînd cooperativelor agricole de producție din Vînători, Salcia, Obîrșia-Cîmp, Vlădaia, Cujmir, Timna, Livezile și Vînjuleț. La Fabrica de cărămidă din Hinova apa a pătruns în cuptorul principal, precum și în depozite, acoperind 200 000 cărămizi arse și alte 500 000 — care așteptau să fie introduse în cuptoare. Pe șoselele care leagă Valea Almăjelului cu satele Corlățel și Bălăcița a fost întreruptă circulația ca urmare a distrugerii terasamentelor.

Comandamentul județului Neamț pentru apărarea împotriva calamităților naturale a întocmit bilanțul pierderilor provocate de valul de inundații din noaptea de 6 spre 7 iulie. Potrivit datelor centralizate, au fost inundate, în localitățile Piatra Șoimului, Tazlău, Porlești, Cîndești, Roznov și Rediu, circa 200 de case — dintre care 30 distruse — iar 296 au fost afectate parțial. Au fost acoperite de ape circa 380 ha cultivate cu grîu și porumb. În aceeași noapte, au fost distruse sau avariate 14,5 km drumuri județene, comunale și forestiere, 23 km căi ferate înguste, 17 poduri și numeroase circuite telefonice. Importante pagube materiale s-au înregistrat la Fabrica de cherestea din Tazlău.

Ploile torențiale, căzute în ultimele 48 de ore pe teritoriul județului Bacău, au determinat creșterea nivelului unor rîuri, care, pe anumite porțiuni au depășit cu 2 m cotele de inundații. Într-o serie de localități, printre care Balcani, Schitu Frumoasa, Bîrjoi, Pustiana, Cimpeni, Hăineala, Livezile, Berești, Tazlău, Helgiu, Blăgești și Urechești — situate în bazinele rîurilor Tazlău, Trotuș și Bistrița — apele au pătruns în case, distrugînd 6 locuințe și avariind grav alte 106. Au fost inundate aproape 500 ha cultivate cu grîu și porumb.

În cursul nopții de marți spre miercuri, în județul Dolj au căzut ploi torențiale, în numeroase localități înregistrîndu-se 40—120 litri pe metru pătrat. Ca urmare, apele unor pîrîuri au depășit cotele de inundații, afectînd obiective industriale, terenuri agricole și peste 30 de comune.

Terasamentul căii ferate între Tîmna și Prunișor, pe o lungime de 300 m a fost spălat de apele pîrîului Hușnița, care au inundat complet stația C.F.R. Tîmna, scoțînd din funcțiune instalația de centralizare electrodinamică, precum și linia de contact pentru circulația locomotivelor electrice.

În zonele inundate se lucrează cu energie pentru salvarea bunurilor materiale și înlăturarea grabnică a pagubelor provocate de noile inundații. (Agerpres)

CRONICĂ PARLAMENTARĂ

Ieri, la Palatul Marii Adunări Naționale au avut loc lucrările unor comisii permanente ale înaltului for al puterii de stat, care au dezbătut și examinat în vederea avizării, proiecte de legi înscrise pe ordinea de zi a actualei sesiuni. După cum este știut, potrivit principiului sesiunilor deschise, de la ultima ședință plenară, lucrările au continuat în cadrul comisiilor permanente urmînd ca vineri 10 iulie la ora 10 dimineața, Marea Adunare Națională să se întrunească în plenul ei.

În cronica noastră parlamentară ne vom referi succint la dezbaterile care au avut loc.

Comisia pentru agricultură și silvicultură împreună cu Comisia juridică au luat în discuție Proiectul de lege al organizării producției și muncii în agricultură, sintetizînd multe din prețioasele propuneri făcute cu prilejul dezbaterilor publice la care au participat țărani cooperatori, lucrători din unitățile agricole de stat, numeroși cetățeni, aducîndu-și în felul acesta o contribuție activă la definitivarea importantului proiect de lege.

Într-o altă ședință, Comisia economico-financiară și Comisia pentru Consiliile populare și administrația de stat au dezbătut Proiectul de lege cu privire la organizarea și funcționarea cooperației de consum.

De asemenea, Proiectul de lege privind răspunderea conducerii organizațiilor socialiste pentru gospodărirea mijloacelor materiale și bănești, organizarea și funcționarea controlului financiar, a prilejuit interesante dezbateri în cadrul Comisiei economico-financiare și a Comisiei juridice a Marii Adunări Naționale.

Aceste proiecte de legi sînt rodul unor ample consultări și ele reflectă bogata experiență a oamenilor muncii din diferite sectoare de activitate.

Comisiile permanente au avizat apoi favorabil, în unanimitate, proiectele de legi înscrise pe ordinea de zi a sesiunii. Tot ieri, la Palatul Marii Adunări Naționale din însărcinarea Consiliului de Stat, Comisia permanentă pentru agricultură și silvicultură a dezbătut raportul cu privire la măsurile luate de Ministerul Industriei Alimentare pentru îndeplinirea sarcinilor de plan la conservele de legume și fructe pe anul 1970. În cadrul Comisiei pentru industrie, construcții și transporturi a fost prezentat raportul Ministerului Transporturilor privind măsurile pentru creșterea gradului de siguranță în circulația trenurilor, iar la Comisia pentru învățămînt, știință și cultură informarea cu privire la activitatea de răspîndire a cunoștințelor cultural-științifice.

Și cu acest prilej, deputații au făcut observații și propuneri prețioase pe marginea problemelor puse în dezbatere.

DUMITRU TABACU

Solii poporului sovietic în vizită prin Capitală

Ieri, ultima zi a vizitei întreprinse în țara noastră de delegația de partid și guvernamentală a Uniunii Sovietice, în frunte cu A.N. Kosîghin, a înscris în program cunoașterea unor realizări urbanistice și edilitare ale Capitalei.

Vizita prin metropola țării s-a desfășurat sub semnul aceleiași primiri călduroase care i-a însoțit tot timpul pe solii poporului sovietic, înalți oaspeți ai României socialiste.

În turul de orizont efectuat în Capitală, membrii delegației de partid și guvernamentale a Uniunii Sovietice au fost însoțiți de tovarășii Paul Niculescu-Mizil, membru al Comitetului Executiv al Prezidiului Permanent, secretar al C.C. al P.C.R., și Dumitru Popa, membru al Comitetului Executiv al C.C. al P.C.R., primarul general al Capitalei, precum și de Bujor Almășan, membru al C.C. al P.C.R., ministrul industriei miniere și geologiei și Ion Cosma, membru al C.C. al P.C.R., prim-vicepreședinte al Consiliului Popular al Municipiului București.

Se străbat artere principale ale orașului, bulevardul Aviatorilor, Calea Victoriei, bulevardul Republicii, punctul terminus fiind cartierul Titan.

Cartierul Titan acest veritabil oraș-satelit al Bucureștilor, care numără în prezent peste 120 000 de locuitori, respiră o atmosferă tonifiantă, de optimism și încredere, degajă o puternică notă de prospețime și inedit. Impunătoarele blocuri de locuințe însumează aici peste 40 000 de apartamente, armonios dispuse în spațiu și concepute într-o manieră modernă. Oaspeții privesc cu admirație această desfășurare panoramică de clădiri și spații verzi, de bulevarde, magistrale și alei pierdute printre blocuri și înecate în vegetație și flori, mulțimea ce umple trotuarele, mulțimea care aclamă de la balcoane și îi răspund cu bucurie

La complexul alimentar din apropierea blocului denumit în cartier „Potcoava" se face un scurt popas. Cetățenii, aflînd de sosirea în cartierul lor a distinșilor oaspeți sovietici, se adunaseră în mare număr să-i întîmpine. Din mijlocul lor se desprind cîteva fete și oferă tovarășului Kosîghin și celorlalți oaspeți buchete de garoafe roșii. Este o atmosferă vibrantă. Se aud urale și ovații pentru întărirea prieteniei dintre popoarele român și sovietic.

În fața unei sugestive machete, mijlocul în măsură să dea o imagine clară vizitatorului asupra sistemului de funcționalitate al cartierului, asupra întinderii și încadrării lui în perimetrul Bucureștilor, oaspeții primesc explicații din partea arhitectului șef al Capitalei, Tiberiu Ricci. Este vorba de construcțiile de blocuri de locuințe și clădiri social-culturale înălțate pînă în prezent. Se înfățișează perspectivele de dezvoltare ale cartierului, viitoarele amenajări și dotări social-edilitare. Președintele Consiliului de Miniștri al U.R.S.S. se interesează de gradul de confort al apartamentelor, cere explicații privind sistemul de alimentare cu apă și căldură a locuințelor. În final are cuvinte de apreciere la adresa eforturilor depuse de edilii Capitalei pentru a crea condiții tot mai bune de viață cetățenilor; oaspeților li se relevă faptul că locuitorii modernului cartier Titan sînt, în cea mai mare parte, muncitori, tehnicieni și ingineri, care lucrează în uzinele și întreprinderile din apropiere. Cartierul Titan reprezintă, cum se știe, și o puternică zonă industrială a Capitalei. Aici se află, alături de uzine mai vechi, cu tradiție, o serie de unități noi, printre care cea mai modernă fabrică de mașini-unelte și agregate din țară „F.M.U.A.B.", o fabrică de cabluri și materiale electroizolante, o întreprindere de construcții metalice și aparataj, o fabrică de medicamente, alta de pîine, o mare termocentrală.

Din explicațiile date de reprezentanții municipalității și de arhitectul șef al Capitalei, distinși oaspeți iau cunoștință de faptul că noul cartier se află în plin proces de dezvoltare și că, în final, el urmează să încorporeze un număr de 15 complexe rezidențiale, numărînd peste 70 000 de apartamente. Oaspeții dau o apreciere pozitivă concepției arhitectonice a cartierului, soluțiilor estetice adoptate în construcție și subliniază ca deosebit de important faptul că acest cartier de locuințe a apărut și se dezvoltă în apropierea unor mari unități industriale.

Dorind să cunoască și unele aspecte ale aprovizionării populației din cartier, oaspeții vizitează un complex alimentar.

Prima unitate comercială vizitată este un magazin de legume și fructe. Mărfurile — legume de sezon cum sînt roșiile, ardeiul, varza, cartofii, morcovii — sînt frumos etalate și fac o plăcută impresie oaspeților. Premierul Kosîghin și ceilalți membri ai delegației sovietice cer detalii asupra sistemului de aprovizionare, asupra nivelului desfacerii și găsesc foarte convenabile prețurile produselor. Tovarășul M. A. Suslov, încîntat de abundența și calitatea mărfurilor, cere să i se cîntărească un kg de ceapă proaspătă. Vînzătorii, cîntăresc marfa și o oferă oaspetelui în dar. Șeful delegației sovietice se întreține cu personalul magazinului. La unitatea alăturată, un magazin „Alimentara" cu autoservire, oaspeții găsesc aceeași abundență de mărfuri și bună rînduială. În discuțiile avute cu responsabilul unității, tovarășul Kosîghin, alți membri ai delegației, se interesează de metodele folosite în activitatea de deservire a cumpărătorilor, precum și de cîștigurile realizate de lucrătorii din comerț. La ieșirea din magazin, oaspeții sînt din nou întîmpinați cu aplauze și urale. Premierul Kosîghin se oprește, strînge mîna mai multor cetățeni și se întreține amical cu aceștia.

— Aveți un oraș modern, frumos, e plăcut să trăiești aici, spune tovarășul Kosîghin.

Cetățenii întăresc prin răspunsuri aprobative elogiile aduse cartierului lor.

Dialogul se extinde apoi asupra scopului vizitei în România a delegației de partid și guvernamentale a Uniunii Sovietice. Tovarășul Kosîghin precizează că vizita pe care a făcut-o în țara noastră s-a concretizat în rezultate fructuoase. — Știți, desigur, se adresează premierul cetățenilor, că între cele două țări ale noastre a fost semnat ieri un foarte important document — Tratatul de prietenie, colaborare și asistență mutuală. Tot ieri am avut convorbiri foarte rodnice cu tovarășul Nicolae Ceaușescu. Îmi exprim convingerea că atît documentul, cît și schimbul de păreri pe care l-am realizat, vor contribui la adîncirea și dezvoltarea continuă a prieteniei româno-sovietice.

Aceste declarații ale conducătorului delegației sovietice au fost primite cu căldură de cei prezenți.

Încă un pas și se ajunge în bulevardul Constantin Brâncuși, a cărui latură dinspre miazăzi este plin șantier. Oaspeții se opresc în fața blocului denumit în scriptele constructorilor T. 1. Este o clădire pe cît de masivă — însumează nu mai puțin de 170 de apartamente — pe atît de suplă. În exterior se execută lucrări de finisaj și oaspeții au posibilitatea să cunoască, în acțiune, un tip nou de utilaj — schelă și macara în același timp — cu care sînt dotate întreprinderile noastre de construcții. Muncitorii se opresc din lucru cîteva minute și fac o frumoasă primire solilor poporului sovietic. Se vizitează apoi cîteva din viitoarele locuințe, apartamente cu 3 și 4 camere ce așteaptă să fie predate beneficiarului. Au loc și aici discuții. Tema: gradul de confort al apartamentelor, metodele și ritmul construcțiilor. Directorul întreprinderii de construcții nr. 2, întreprindere care execută un mare volum de lucrări în acest cartier, ing. Constantin Popa, subliniază în răspunsurile sale preocuparea permanentă a constructorilor pentru găsirea și aplicarea unor soluții constructive cît mai economice, pentru sporirea gradului de confort al apartamentelor.

Se străbat din nou străzile Capitalei. Pe trotuare — aceeași mulțime prietenoasă, aceeași atmosferă însuflețită. Mii de bucureșteni salută cu căldură pe oaspeți, flutură steguțe. În Piața Universității coloana de mașini descrie o buclă înconjurînd de aproape șantierul Teatrului Național și al hotelului „Intercontinental", maestoase edificii ale Capitalei, aflate într-un stadiu avansat de construcție.

Ieri, în ultima zi a vizitei pe care a întreprins-o în țara noastră, la invitația Comitetului Central al Partidului și a guvernului român, delegația de partid și guvernamentală a Uniunii Sovietice a realizat în cartierul Titan, pe străzile orașului, printre cetățenii Bucureștilor un contact nemijlocit, direct cu realitățile dinamice ale Capitalei României socialiste, de altfel realități ale țării întregi. Un mijloc mai mult de cunoaștere, de stimă și respect reciproc.

N. POPESCU-BOGDANEȘTI

Sprijin acordat României pentru înlăturarea pagubelor provocate de inundații

Membrii delegației Comisiei de afaceri sociale din Senatul Francez, care se află într-o vizită în țara noastră, au făcut o donație de 1 000 franci francezi, pentru refacerea regiunilor sinistrate.

Firma „Verein Deutscher Maschinenbau-Anstalten" din R. F. a Germaniei a făcut o donație de 5 000 mărci.

Institutul de Xeroterapie din Toulouse (Franța) a oferit medicamente de uz veterinar în valoare de peste 7 600 franci francezi.

Paud D. Maca, vicepreședintele firmei „Sommer and Maca", firmele „Schnekers Internațional" și „Boston Salt" din S.U.A. au făcut o donație care totalizează 400 de dolari.

Președintele firmei olandeze „Seffelaar Looyen" a comunicat că a dispus remiterea în contul Băncii Române de Comerț Exterior a sumei de 30 000 guldeni, reprezentînd contribuția societății sale la înlăturarea cît mai grabnică a consecințelor inundațiilor.

Consiliul de Stat al cantonului Grison — Elveția — a hotărît să depună la Crucea Roșie elvețiană suma de 5 000 franci elvețieni pentru fondul de ajutorare. De asemenea, diferite firme și cetățeni elvețieni au donat suma de 13 904 franci elvețieni, între care firma Relhor din Choux de Fonda — 6 000 franci, Ciny S. A. Chaux de Fonds — 1 000. D-na Elena Mills din Tour de Peilz — 1 000.

Clubul pensionarilor de origină română din Detroit — S.U.A. a donat suma de 1 000 dolari.

Firma „Plasser și Theurer" din Austria a donat 10 000 silingi. Profesor doctor Hans List, directorul Institutului de cercetare pentru motoare cu ardere internă din aceeași țară a donat suma de 10 000 silingi.

S-a mai primit pentru ajutorul zonelor sinistrate suma de 52 305 șilingi, de la firmele austriece „Ofett", „Emil Stefeck", „Luft Techinische", „Seiden Fabrik", „Metallwerke Plansee" și de la cetățenii Hans Wertisch și Seewan I.

Organizația Caritas din Austria a făcut o nouă donație de 6 000 kg obiecte de îmbrăcăminte și încălțăminte, iar ziarul **„Arbeiter Zeitung"** împreună cu firma **„Kleider Hann"** au donat 76 mantouri de damă, 23 costume bărbătești, 31 costume de damă și alte 125 obiecte de îmbrăcăminte.

Printr-o colectă inițiată de **Carl Ejnar Blesser din Suedia** s-au obținut 608 coane suedeze pentru fondul de ajutorare.

Diverse firme și asociații comerciale din Finlanda au donat în contul Crucii Roșii finlandeze pentru ajutorarea zonelor sinistrate din România suma de 12 900 coroane finlandeze. Tot în cadrul Crucii Roșii donațiile făcute de populația din această țară pînă la 30 iunie a.c. se ridică la suma de 2 330 coroane finlandeze.

În conturile deschise de Federația sindicatelor din Finlanda (S.A.K.) și Asociația de prietenie Finlanda-România, s-au depus sumele de 7 148 coroane și respectiv 4 700 coroane.

Crucea Roșie daneză a donat pentru sinistrați 200 pături de lînă.

Asociația „Mani Tese" din Milano oferă cantitatea de 3 tone sămînță porumb pentru furaj.

La propunerea guvernatorului Băncii Franței, **Olivier Wormser, Consiliul general** a hotărît să doneze 40 000 franci.

Fabrica „Sapitex" din Paris a donat 43 paltoane și 40 hanorace.

Firma „Andre International" din Paris a oferit 26 colete, în greutate totală de 368 kg conținînd încălțăminte.

Laboratoarele „Clin-Comar" din capitala Franței au donat o cantitate de 26 kg medicamente.

Diferite societăți și cetățeni francezi și de origină română printre care: **Societatea „Secours populaire francais"** din Marsilia, **Societatea „Coebec"** — Paris au oferit 229 colete în greutate aproximativă de 3 500 kg, conținînd îmbrăcăminte și alimente.

Din partea bisericii evanghelice din Franța s-au expediat în favoarea sinistraților 253 colete cu obiecte de îmbrăcăminte și medicamente, în greutate totală de 2 265 kg.

Primăria din Nanterre, localitate înfrățită cu Craiova a oferit un nou ajutor de 3 345 franci.

Fatios Giacomatos, om de afaceri din Paris, cetățeanul **Leon Aboulajia** și pastorul **Andre Nicolle** de la „Eglise Evangelique de Pentecote" au donat în total 3 000 franci.

Societatea „Cirot-Garnier et Cie" și Societatea generală de compensații din Paris au oferit în total 2 000 franci.

Alte persoane de origină română stabilite la Paris și cetățeni francezi au donat 2 545 franci.

Cetățeana de origină română **Virginia Popa Gustovski,** din Brazilia a depus pentru fondul de ajutorare 100 dolari.

Crucea Roșie canadiană a trimis un nou ajutor de 2 624 dolari canadieni, reprezentînd donații din partea Crucii Roșii din această țară, a unor firme din Quebec și din partea unor cetățeni canadieni.

VIZITA PREȘEDINTELUI UNIUNII INTERPARLAMENTARE

Continuîndu-și vizita în țara noastră, președintele Uniunii interparlamentare, Andre Chandernagor, însoțit de Tudor Drăganu, vicepreședinte al Grupului român al Uniunii interparlamentare, a făcut o călătorie în județele Suceava, Neamț și Brașov.

Miercuri la amiază, ambasadorul Franței la București, Pierre Pelen, a oferit o masă în cinstea președintelui Uniunii interparlamentare, iar seara, Ilie Murgulescu, vicepreședinte al Marii Adunări Naționale, președintele Grupului parlamentar de prietenie România-Franța, a oferit un dineu.

■

Miercuri seara, la Casa Prieteniei Româno-Sovietice a avut loc simpozionul „Colaborarea multilaterală româno-sovietică".

■

AGENDA ZILEI • AGENDA ZILEI

În cadrul manifestărilor prilejuite de cea de-a 49-a aniversare a Revoluției populare mongole, Institutul român pentru relațiile culturale cu străinătatea a organizat miercuri după-amiază, la Casa de cultură a institutului, o adunare festivă.

■

În sala „Forum" din Arad s-a deschis o expoziție de artă fotografică din Japonia.

■

Începînd de la data de 10 iulie 1970, cursele aeriene interne ale Întreprinderii „TAROM" vor ateriza și decola de pe Aeroportul internațional „București-Otopeni".

Potrivit datelor centralizate la Casa de Economii și Consemnațiuni, la 8 iulie, valoarea totală a depunerilor din întreaga țară în contul CEC 2000 depășea 76 milioane lei. În fruntea acestei acțiuni se situează bucureștenii care au înscris în cont peste 14 milioane lei, precum și locuitorii județelor Arad, Cluj, Bihor și Timiș care au depuneri între 3—4,5 milioane lei.

Delegația Comisiei de afaceri sociale din Senatul francez a făcut miercuri dimineața o vizită la Ministerul Sănătății, unde a avut o întrevedere cu Mihai Aldea, adjunct al ministrului.

În aceeași zi, senatorii francezi au vizitat Institutul de expertiză și recuperare a capacității de muncă, unde au avut o convorbire cu prof. dr. Octavian Berlogea, directorul institutului. De asemenea, oaspeții au avut o întrevedere cu Ion Cotoț, secretar al Consiliului Central al U.G.S.R.

În cinstea delegației Comisiei de afaceri sociale din Senatul francez, Gheorghe Vasilichi, președintele Comisiei permanente pentru sănătate, muncă și asigurări sociale a M.A.N., a oferit o masă.

PRONOEXPRES

Numerele extrase la Concursul nr. 28 din 8 iulie 1970:

Extragerea I
24 28 15 3 18 45

Extragerea a II-a
8 26 16 1 17 21 10 40

SPORT • SPORT • SPORT

Divizia A de fotbal

O nouă surpriză a echipei Dinamo!

Am mai avut prilejul să vorbim de surprizele neplăcute pe care ni le oferă în ultimul timp echipa Dinamo București. Azi sîntem în situația să ne referim la o nouă surpriză, neplăcută și de astă dată, dar demnă de subliniat pentru că marchează începutul unei atitudini noi a conducătorilor și antrenorilor formației dinamoviste, criticați în repetate rînduri pentru lipsa lor de exigență în fața abaterilor de la disciplină a jucătorilor ce-i au în grijă. Ieri, antrenorii echipei au dat dovadă de curaj prin hotărîrea lor de a reține pe tușă pe doi dintre cei mai buni jucători dinamoviști, Dumitrache și Dinu. Oficial antrenorul Nicușor a refuzat, pe motive neînțelese de noi, să dea vreo explicație actului său, comunicîndu-ne că în cursul zilei de azi va face o declarație amplă ziarului de specialitate, căruia îi va dezvălui fără nici o reținere actele de indisciplină săvîrșite de cei doi jucători. Numai această simplă precizare, plus alte amănunte pe care le deținem de la persoane aflate în anturajul echipei, mai puțin rezervate în fața ziariștilor decît antrenorul Nicușor, ne dau dreptul să bănuim că Dumitrache și Dinu s-au făcut vinovați de gravele abateri care, probabil, vor fi urmate de sancțiuni exemplare. Nu vrem să insistăm prea mult asupra acestui caz, pe care, de altfel, nici nu-l cunoaștem în profunzime. Ne gîndim doar că este bine, spre folosul celor doi talentați jucători, și a fotbalului nostru, care are nevoie de ei, să se apeleze la cele mai potrivite mijloace pentru readucerea lor pe făgașul corectitudinii.

Deci, fără Dumitrache și Dinu, o parte din meci și fără Radu Nunweiller, înlocuit de tînărul Moldovan, Dinamo a realizat o victorie comodă și categorică la capătul unei partide pe care a controlat-o cu autoritate. Jocul în sine a fost lipsit însă de momente prea bune, confirmînd și el forma slabă în care se află majoritatea echipelor noastre de club. Dinamo a reușit, totuși, să iasă în cîteva rînduri din acest decor cenușiu și sclipirile ivite ici-colo au fost suficiente pentru a depăși o echipă dezarticulată, fără cap și coadă, așa cum s-a dovedit a fi formația piteșteană. Doar Dobrin, și acesta destul de rar, a dat o oarecare coloratură jocului echipei sale prin reușite individuale lipsite însă de prea mult efect asupra evoluției de ansamblu. F.C. Argeș a încetat de a mai avea fața pe care i-o cunoșteam din evoluțiile anterioare, coborînd la un nivel ce nu poate fi ameliorat de demonstrațiile solitare ale lui Dobrin. În aceste condiții, la care s-a mai adăugat și eliminarea din joc a lui Nuțu, în minutul 57, dinamoviștii au avut în față o pradă ușoară, pe care au digerat-o încet dar sigur. Mai adăugînd că arbitrul Emil Vlaiculescu a fost amuzant prin deciziile dictate, mai puțin acela care a dus la excluderea din teren a lui Nuțu, pentru injurii aduse conducătorului de joc, oprim aici comentariul nostru asupra partidei de pe stadionul Dinamo urmărită de un număr record de spectatori.

Etapa de ieri nu a adus nimic nou în lupta pentru titlu, cele două principale aspirante terminînd la egalitate meciurile susținute. Rapid a avut, incontestabil, o misiune mai dificilă decît U.T.A deoarece a jucat la Oradea cu o echipă ce se zbate să supraviețuiască în prima divizie. În plus formația giuleșteană a fost lipsită de serviciile lui Răducanu pe care l-am întîlnit pe stadionul Dinamo și de la care am aflat că azi va suferi o intervenție chirurgicală care îl va ține o lună de zile departe de fotbal. Cealaltă pretendentă la titlu, U.T.A., a întîlnit la Tg. Mureș o echipă care, deși nu mai are ce cîștiga, și-a apărat în mod cinstit șansele. Dintre celelalte rezultate surprind egalitățile consemnate pe terenurile din Cluj și Bacău, acolo unde C.F.R. și Dinamo au cedat cîte un punct partenerilor de joc. Pentru echipa clujeană pierderea este enormă în timp ce pentru Petrolul punctul de ieri o face să privească cu mai mult optimism viitorul.

ION BOCIOACA

REZULTATE TEHNICE

Dinamo București—F. C. Argeș 4—1. Au marcat: Both (min. 8, 80 și 90) și Sălceanu (min. 57). Nuțu min (7). *Steaua—Universitatea Craiova* 4—1. Au marcat: Ștefănescu (min. 13), Tătaru (min. 20), Negrea (min. 39), Creiniceanu (min. 83) și Oblemenco (min. 77). *Farul—Universitatea Cluj* 1—1. Au marcat: Sasu (min. 35) și Oprea (min. 85). *C.F.R. Cluj—Steagul roșu* 1—1. Au marcat: Gyorfi (min. 37) și Soos (min. 69 din 11 metri). *Politehnica—Jiul* 3—1. Au marcat: Lupulescu (min. 21), Cuperman (min. 35 din 11 metri), Moldoveanu (min. 51) și Peronescu (min. 20). *A.S.A. Tg. Mureș—U.T.A.* 2—2. Au marcat: Lucaci (min. 3 din 11 metri), Fazekaș (min. 67) și, respectiv, Domide (min. 26) și Schiopu (min. 72). *Crișul—Rapid* 1—1. Au marcat: Neagu (min. 21) și Suciu (min. 44). *Dinamo Bacău—Petrolul* 0—0.

„Pace, progres și cooperare internațională"

Deschiderea lucrărilor Adunării Mondiale a Tineretului, organizată sub auspiciile O.N.U.

NEW YORK 8 — Corespondentul Agerpres, Constantin Alexandroaie, transmite : Astăzi, încep la New York lucrările Adunării Mondiale a Tineretului, organizată sub auspiciile O.N.U. în cadrul manifestărilor prilejuite de împlinirea a 25 de ani de la înființarea Organizației Națiunilor Unite.

Comitetul de organizare a anunțat că la Adunare participă aproximativ 750 de delegați din 150 de state, colonii, teritorii neautonome etc.

Această reuniune a reprezentanților tinerei generații de pe toate continentele are loc sub lozinca „Pace, progres și cooperare internațională". Ea își propune să dezbată unele dintre cele mai arzătoare probleme care preocupă, deopotrivă, toate generațiile, ca pacea și securitatea lumii, dezvoltarea, educația, omul și mediul înconjurător. S-a stabilit ca fiecare din aceste probleme să fie dezbătută separat, în cele patru comisii ale plenarei congresului.

Numeroși delegați subliniau, în ajunul deschiderii lucrărilor, caracterul similar al problemelor înscrise pe agenda Adunării cu conținutul „Declarației Națiunilor Unite pentru promovarea în rîndurile tineretului a idealurilor de pace, respect reciproc și înțelegere între popoare", document inițiat de România și adoptat în unanimitate le cea de-a XX-a sesiune a Adunării Generale a Organizației Națiunilor Unite. În cadrul întîlnirilor care au avut loc înaintea deschiderii lucrărilor între membrii delegației române, conduse de Vasile Nicolcioiu, secretar al Comitetului Central al Uniunii Tineretului Comunist, și membrii altor delegații, aceștia din urmă au salutat inițiativa României de a dezbate în cadrul O.N.U. problemele privind tînăra generație, educarea ei în spiritul idealurilor de libertate, pace și justiție.

Trebuie remarcat, că în ciuda participării masive, adunarea de la New York nu poate fi considerată totuși cu adevărat universală întrucît, ca urmare a procedurii nejuste și nejustificate față de reprezentanții tineretului chinez, aceștia au fost puși în imposibilitate de a lua parte la lucrări. De asemenea, se remarcă cu regret lipsa din unele delegații a reprezentanților unor organizații progresiste care aduc o contribuție substanțială la lupta pentru idealurile care formează însăși rațiunea organizării acestei întîlniri a tineretului lumii.

Lucrările Adunării vor continua pînă la 18 iulie.

Conferința Internațională a Educației

GENEVA 8 — Corespondentul Agerpres, Horia Liman, transmite : Participanții la cea de-a 32-a sesiune a Conferinței Internaționale a Educației au adoptat un proiect de recomandări cu privire la eficacitatea și îmbunătățirea sistemelor de educație.

Rezoluția se referă la mijloacele de apropiere a învățămîntului de viață, de exigențele economice și sociale.

Delegația română a adus o contribuție esențială la redactarea documentului. Propunerile sale vizează conținutul învățămîntului, care trebuie să corespundă cu progresele realizate în toate domeniile și să fie legate de activitatea practică, de tehnologie. Alte propuneri românești adoptate se referă la îmbunătățirea procesului de formare și reciclare a cadrelor didactice ; dezvoltarea și instituționalizarea serviciilor de orientare școlară și profesională, astfel încît să se asigure o largă informare a copilului, familiei și publicului asupra sistemului educativ ; extinderea și ameliorarea rețelelor școlare ; informarea permanentă a părinților asupra importanței frecvenței școlare ; asigurarea înscrierii în școli a tuturor copiilor, pentru a se preveni abandonarea previzibilă și voluntară a cursurilor școlare ; studierea posibilității și oportunității introducerii în școlile de învățămînt general a cursurilor profesionale etc. Alte două recomandări ale delegației române — incluse în documentul adoptat — se referă la extinderea gratuității învățămîntului.

În capitala Suediei a avut loc zilele trecute o amplă manifestație de protest împotriva extinderii războiului în Peninsula Indochineză, a intervenției trupelor americane pe teritoriul Cambodgiei și Vietnamului de sud. În imagine, o coloană a tinerilor suedezi purtînd pancarte prin care se cerea trupelor interventioniste să părăsească Indochina.

ITALIA : CRIZA DE GUVERN ÎN DEZBATEREA CONDUCERII PARTIDELOR

ROMA 8. — Corespondentul Agerpres, Nicolae Puicea, transmite : Criza de guvern din Italia continuă să fie obiectul unei analize detaliate în cadrul conducerilor partidelor politice. Miercuri dimineața au fost date publicității la Roma documentele aprobate de către direcțiunile partidelor democrat-creștin (P.D.C.) și socialist (P.S.I.), întrunite pentru a examina situația politică actuală și măsurile ce se impun pentru a ieși cît mai curînd din criză. t

Dezbaterile din cadrul Direcțiunii PDC au scos în evidență păreri neconvergente între curentele „stîngii" democrat-creștine și alte curente din acest partid. De altfel, o întrunire a reprezentanților „stîngii" a precedat discuțiile din cadrul Direcțiunii PDC, examinîndu-se cu acest prilej atît situația politică generală, cît și situația internă din partid. Cu această ocazie s-a declarat că se manifestă tendința de a deplasa spre dreapta orientarea politică a PDC și de a izola forțele ce se dovedesc mai sensibile față de cererile de reforme aflate în prezent la ordinea zilei în Italia. Documentul final, adoptat în unanimitate de Direcțiunea PDC, dar cu menținerea punctului de vedere al „stîngii" democrat-creștine, „recunoaște ca juste cerințele de clarificare ce au determinat demisia guvernului" și dorința de „realizare a unei poziții concordate, concrete, a celor patru partide, care să favorizeze reluarea și consolidarea coaliției de centru-stînga".

Cît privește pe socialiști, în documentul aprobat de Direcțiunea PSI se declară că „hotărîrea de a se declanșa o criză de guvern — nu numai în afara cadrului Parlamentului, ci și a partidelor — constituie o încercare de gravă cotitură politică". Direcțiunea PSI — se spune în document — este conștientă de „existența dificultăților și părerilor diferite între partidele coaliției asupra temelor privind concordanța între centru-stînga la nivel național și local, situația economiei și raportul între situația conjuncturală și măsurile ce se impun. Ea nu consideră însă că divergențele ar fi atît de mari încît să deschidă o nouă perioadă de incertitudini, instabilitate, amînări.

Evoluția crizei de guvern a fost examinată miercuri și de Direcțiunea Partidului Comunist Italian, care a ascultat un raport prezentat de Enrico Berlinguer, vicesecretar general al P.C.I.

ROMA 8 (Agerpres). — Prima zi a consultărilor președintelui Republicii Italiene, Giuseppe Saragat, în vederea reglementării crizei de guvern, s-a încheiat fără a aduce elemente noi, de natură să modifice pozițiile deja cunoscute ale diferitelor partide politice.

Reuniunea cabinetului francez

PARIS 8 (Agerpres). — Președintele Franței, Georges Pompidou, a prezidat marți, la Palatul Elysée, o reuniune, cu participarea primului ministru Jacques Chaban Delmas, ministrului economiei și finanțelor, Valery Giscard d' Estaing, și a altor membri ai guvernului, în cadrul căreia au fost examinate o serie de probleme economice ale țării, îndeosebi cele legate de cheltuielile bugetare ale ministerelor pentru anul 1971.

În cadrul ședinței de ieri a Consiliului de Miniștri, membrii cabinetului au ascultat o comunicare a ministrului economiei și finanțelor, Valery Giscard d' Estaing, referitoare la principalele caracteristici ale bugetului Franței pentru anul viitor.

ÎN CÎTEVA RÎNDURI

● LA ULAN BATOR a fost dată publicității Hotărîrea Comitetului Central al Partidului Popular Revoluționar Mongol cu privire la pregătirile în vederea aniversării, la 11 iulie 1971, a 50 de ani de la victoria Revoluției populare. În Hotărîre sînt prevăzute diferite măsuri consacrate oglindirii transformărilor din viața poporului mongol în decursul celor 50 de ani de edificare a socialismului.

● ÎN CADRUL unei întîlniri cu reprezentanți ai agențiilor de presă, radioului și televiziunii austriece, ai ziarelor și ai altor publicații, Porfir Negrea, vicepreședinte al Oficiului Național de Turism, a vorbit despre dezvoltarea turismului în România.

● **LA PRAGA** a avut loc ședința Consiliului Băncii internaționale de colaborare economică. Au fost discutate probleme legate de perfecționarea și dezvoltarea continuă a activității băncii pe baza recomandărilor celei de-a XXIV-a sesiuni a Consiliului de Ajutor Economic Reciproc. Consiliul a adoptat o hotărîre privitoare la perfecționarea continuă a sistemului de credite pe termen scurt în ruble transferabile și cu privire la creșterea capitalului de bază al băncii în aur și în valută liber convertibilă.

● **MINISTRUL** panamez al afacerilor externe, Tack Juan, a adresat un protest Departamentului de stat al S.U.A. în legătură cu hotărîrea guvernatorului Zonei Canalului Panama de a acorda azil politic unor personalități indezirabile în Panama.

● **MINISTRUL DE EXTERNE** al Arabiei Saudite, Omar Sakkaf, aflat în Turcia într-o vizită oficială, și-a încheiat întrevederile cu liderii turci. În convorbirile pe care le-a avut cu ministrul de externe al Turciei, Ihsan Sabri Caglayangil, a fost examinat ansamblul situației din Orientul Apropiat.

● **LA TRIPOLI** a fost semnat primul acord economic între Libia și Irak, document ce creează baza juridică pentru extinderea relațiilor economice și comerciale dintre cele două țări.

● **LA STOCKHOLM** a fost semnat miercuri un acord comercial între Suedia și Uniunea Sovietică pe perioada 1971—1975. În document se specifică că părțile vor extinde în continuare legăturile comerciale bilaterale.

● **GENERALUL** William Westmoreland, șeful statului major al armatei terestre americane, a plecat într-un turneu de inspectare a bazelor militare ale S.U.A. în Vietnamul de sud și în Extremul Orient. Acesta este primul turneu întreprins de Westmoreland de la preluarea funcției, în iulie 1968.

● **ROY JENKINS** a fost ales în funcția de lider adjunct al Partidului laburist. El a devenit astfel personalitatea cea mai apropiată a fostului premier Harold Wilson, reales recent șef al „Labour Party".

● **PLOILE TORENȚIALE** căzute în Iran în ultimele zile au provocat inundații în diferite regiuni ale țării. În localitatea Fasham, în apropiere de Teheran, cinci persoane și-au pierdut viața. De asemenea, în regiunea capitalei, căile de comunicație au fost avariate.

● **O EXPLOZIE** s-a produs în localul consulatului Republicii Haiti din New York, provocînd rănirea a trei persoane. Poliția new-yorkeză a deschis o anchetă.

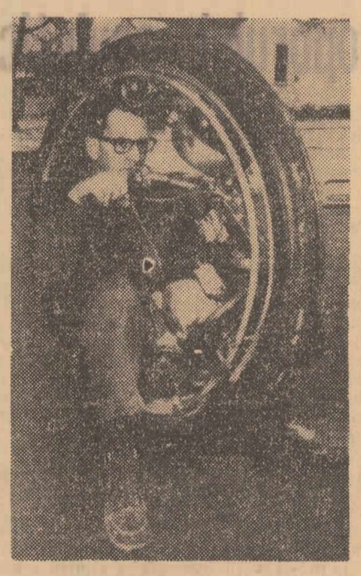

Inspirat de o carte poștală din anul 1920, pasionatul constructor amator, L. Bressen din Galesburg (Michigan — S.U.A.) a inventat un nou mijloc de locomoție. Este vorba de o roată de motocicletă în care s-a montat un motor adecvat cu o capacitate de 500 c.m.c. Imaginea alăturată îl surprinde pe Bressen experimentînd „roata cu motor".

Raport prezentat în Camera Comunelor asupra situației economice din Anglia

LONDRA 8 (Agerpres). — Noul ministru de finanțe al Marii Britanii, Iain Macleod, a prezentat în Camera Comunelor un raport asupra situației economice în care se atrage atenția că inflația reprezintă problema cea mai serioasă pe care o întîmpină actualul guvern conservator. Nivelul producției britanice, apreciază raportul, a stagnat, iar numărul șomerilor continuă să fie ridicat. De asemenea, raportul a scos în evidență faptul că indicele oficial al prețurilor cu amănuntul a acuzat o creștere de 5,5 la sută în luna mai, în comparație cu aceeași perioadă a anului trecut. După ce a avertizat asupra necesității supravegherii în continuare a balanței de plăți, ministrul britanic a precizat că datoria externă a Angliei pe termene scurte și mijlocii a fost redusă de la 3 363 milioane lire sterline la sfîrșitul anului 1968 la 1 461 milioane lire la 30 iunie a.c. Din raport reiese că „balanța de plăți este excedentară grație veniturilor invizibile, deși comerțul vizibil cunoaște în ultima vreme o tendință de înrăutățire".

Pe de altă parte, ministrul britanic a afirmat că nu va prezenta în această toamnă un buget interimar, așa cum se preconiza în zilele care au urmat alegerilor generale de la 18 iunie. Lipsa unui asemenea buget, a menționat Macleod, nu va împiedica totuși guvernul conservator să adopte în timp util măsuri pe care le-ar considera necesare în vederea controlului economiei.

Interpelat în legătură cu eventuala instituire în Marea Britanie a sistemului de impozite — T.V.A. (Taxa valorii adăugate), aplicat deja în unele țări ale Pieței comune, Macleod a informat că dezbaterea unei asemenea probleme nu este oportună.

Ședințele Adunării Federale a R. S. Cehoslovace

PRAGA 8 (Agerpres). — La Praga au început miercuri ședințele plenare ale celor două camere ale Adunării Federale a R. S. Cehoslovace.

După cum anunță agenția C.T.K. cu acest prilej s-a retras calitatea de deputat mai multor persoane, printre care Alexander Dubcek și Oldrich Cernik.

BRAZILIA : Va fi dată pedeapsa maximă pentru tentativă de piraterie aeriană ?

RIO DE JANEIRO 8 (Agerpres). — Din Rio de Janeiro se transmite că persoanele care au încercat recent să deturneze un avion „Caravelle" aparținînd companiei braziliene „Cruzeiro do Sul" — tentativă ce a eșuat ca urmare a intervenției inspirate a poliției — ar putea fi condamnate la moarte. Legea securității naționale prevede într-adevăr că atunci cînd incidentele de acest gen sînt însoțite de decesul unor persoane, împotriva vinovaților poate fi pronunțată pedeapsa capitală.

Or, se știe că în cursul schimbului de focuri care a avut loc cînd poliția a urcat la bordul avionului, unul dintre pirații aerului s-a sinucis. Ar fi primul caz în care o tentativă de piraterie aeriană se soldează cu condamnarea la moarte a autorilor ei.

MEXIC : REZULTATE PARȚIALE ALE ALEGERILOR GENERALE

CIUDAD DE MEXICO 8 (Agerpres). — Luis Echeverria Alvarez, candidatul Partidului revoluționar instituțional din Mexic, și-a sporit simțitor avansul asupra candidatului opoziției, Efrain Gonzales Morfin, după numărarea a jumătate din totalul voturilor exprimate duminică cu prilejul alegerilor prezidențiale și generale desfășurate în această țară. Rezultatele neoficiale publicate marți seara la Ciudad de Mexico arată că Echeverria a obținut 8 165 935 voturi față de 1 511 300 acordate singurului său rival. Potrivit aceloraşi rezultate neoficiale, Partidul Revoluționar instituțional a cîștigat toate cele 168 de mandate în Camera Reprezentanților și 60 de mandate în Senat. Cu toate acestea, după cum subliniază agenția Reuter, se pare că Echeverria a obținut cu 2,5 la sută mai puține voturi decît la scrutinul ce a avut loc în 1964, cînd în funcția prezidențială a fost ales, cu o majoritate de 90 la sută, candidatul partidului guvernamental, Gustavo Diaz Ordaz.

Liderii Partidului acțiunea națională, aflat în opoziție, continuă să afirme că în cursul alegerilor de duminică s-au produs fraude.

Închiderea sesiunii O. S. A.

WASHINGTON 8 (Agerpres). — La Palatul Uniunii panamericane din Washington au luat sfîrșit lucrările primei sesiuni a adunării Generale a Organizației Statelor Americane.

Deschisă la 25 iunie, sesiunea a avut pe ordinea de zi 13 puncte dintre care, combaterea terorismului și răpirilor de diplomați, a concentrat în mod deosebit atenția participanților, definind, de fapt, profilul acestei sesiuni : „Coordonarea măsurilor de combatere a terorismului". Participanții la reuniune au adoptat o hotărîre prin care sechestrarea de avioane, răpirile de diplomați și alte forme de violență să fie considerate „delicte de drept comun, a căror gravitate le transformă în crime împotriva umanității".

Pe de altă parte, numeroși delegați au subliniat că violențele din America Latină au la origine nedreptăți sociale, iar Organizația Statelor Americane nu s-a dovedit eficace în lichidarea acestei stări de lucruri. Ea nu numai că nu a fost capabilă să le rezolve, ci „a dat prioritate baionetelor și nu alfabetizării".

Sentință în procesul de la Atena

ATENA 8 — Corespondentul Agerpres, Al. Cîmpeanu, transmite : La 8 iulie Curtea Marțială din Atena a pronunțat sentința în procesul intentat unui grup de 11 membri ai Partidului Comunist din Grecia. Nikolaos Kaludis, Zinon Zorzovilis, și Ioannis Iannaris au fost condamnați la închisoare pe viață.

În cadrul aceluiași proces, alți 7 membri ai Partidului Comunist din Grecia au fost condamnați la închisoare pe termene variind între 2 ani și 20 de ani și șase luni.

Corespondență din Rabat de la trimisul nostru special Mihai Creangă

CONTRASTE ȘI SPERANȚE MAROCANE

Auzisem de prea multe ori că Marocul este țara contrastelor pentru a mai putea crede că altul este adevărul. Văzut de la înălțimea de aproape 2 000 de metri, peisajul pare să-mi justifice îndoiala prin ariditate și monotonie. Scurtul drum pînă la Rabat are însă meritul de a convinge de existența contrastelor. Ele încep de la amestecul de îmbrăcăminte europeană și locală, de la prezența, de-a lungul șoselei, a eucaliptilor și pinilor sau a unor case joase cu plafon drept, prea puțin arătoase, lîngă care poți găsi, din loc în loc, o vilă elegantă. Intrarea în capitală este însemnată de străvechiul turn Hassan, mărturie a ambițioasei construcții începută de Yacoub el Mansour, „Victoriosul" și întreruptă la moartea acestuia, în 1949. Din lut roșu, înalt de 44 de metri, cu creneluri, turnul are un aer sever și mohorît. Imediat alături, aflat încă în construcție, se ridică mausoleul lui Mohamed V, defunctul tată al actualului rege Hassan II.

Cît privește arhitectura, peste tot în Maroc poți întîlni apropieri surprinzătoare începînd cu vestigii cartagineze și sfîrșind cu modernele clădiri ale băncilor. La Rabat, în afară de Medina, cu intortocheatele-i străzi, se pot vedea ruinele forumului roman de la Chellah sau Kasbah Oudaia. Imensă cetate cocoțată pe o înălțime înconjurată de grele ziduri crenelate, întreruptă de bastioane de apărare, se zice că a slujit de adăpost temuților pirați din Salem. În general, aici nu se dărîmă pentru a se reconstrui. Teren este destul și de aceea fiecare oraș mai cuprins își are, în ciuda noilor cartiere, medina sa. O medină este ceva greu de descris. Se pare că arhitectura acestora are o personalitate marcantă, îngustimea străzilor și pereții groși nepermițînd soarelui să intre între aceste ziduri care își aruncă umbra unul pe altul. În sutele de străduțe întortocheate este bine să intri cu un însoțitor din partea locului. Altfel drumul de întoarcere este foarte greu de găsit. Tîrgul cel mare, unde se poate vinde și cumpăra orice, în medina își are locul. Tarabe cu fructe lîngă altele cu încălțăminte, pești albi-rozalii înșiruiți alături de plăci vechi de patefon, cămăși de tergal și alte vestminte atîrnate lîngă chioșcuri cu dulciuri și țigări, sau vitrinele aurarilor, între care se ivește ghereta unui negustor de pilnișoare și gogoși rumene sau un morman de piei și blănuri. Toate mirosurile se amestecă cu strigătele celor care vînd sau cumpără și care desfășoară un întreg ritual în acest scop, la care se adaugă prelungitele bocete ale cerșetorilor. Lunga tocmeală cu argumente surprinzătoare și cîteodată poetice, se învață mai greu decît jocul de șah. Medina este plină de viață, neobosită, ea nu suportă comparație cu nimic. Cea mai vestită medină este la Fés, străvechea capitală fondată în 808 de Idriss II. Așezată între munți, în valea plină de verdeață a rîului Fas, acest oraș a jucat un rol important în istoria Marocului și chiar a întregului Maghreb. Universitatea Karaouiyne, lîngă moscheea omonimă — cea mai mare din Africa de nord — numără în secolul XIV, 8 000 de studenți. Dincolo de medina sa — în care se merge pe jos cît rezistă omul, pe străzi în pantă sau pe terasă, fără a fi vreodată sigur că ai văzut-o în întregime — Fés cuprinde și orașul nou cu mici căsuțe cochete, a căror intrare este decorată neînchipuit de fastuos cu feronerie. De altfel, Fés este un important centru de artizanat, o industrie care aduce venituri considerabile Marocului, legată de alta aflată în plină expansiune : turismul. La Fés am vizitat atelierele de artizanat Ben-Cherif. La războaie de lemn cu pedale artizanii trudesc pentru a scoate celebrele țesături de Fes, ale căror desene sînt atît de fine încît seamănă unor broderii. Totuși, orice retuș se face manual. Un asemenea țesător este capabil să privească cele mai complicate desene numai trei secunde pentru a le memoriza.

În vechea sa denumire această țară se chema Al Maghreb el Aksa, ceea ce înseamnă **Țara de la margine** și este explicată aici prin locul pe care-l ocupă în colțul de nord-vest al Africii. Poziția este extrem de favorabilă. Cei aproape 450 000 km² ai țării fiind plasați între Mediterană și Atlantic, pînă dincolo de munții Atlas, în plin deșertul Saharei. Acestei așezări Marocul îi datorează istoria sa și — ceea ce nu este mai puțin important — de ea își leagă speranțele prezentul. A vorbi despre speranțele Marocului, înseamnă a vorbi despre o mutație socială la scara întregii națiuni. Ceea ce nu înseamnă că asistăm astăzi la o masivă abolire a tradițiilor ci doar că odată cu respectuoasa cultivare a acestora are loc o generalizare a eforturilor pentru transformarea Marocului într-o activă națiune modernă. Conștiința acestei necesități se lărgește continuu. Totodată Marocul are în acest moment pe ce să-și fondeze speranțele. În plan au fost stabilite trei priorități : agricultura, turismul și creșterea cadrelor proprii.

Numeroasele sale plaje, relieful muntos din interior, confluența culturii romane, berbere, arabe și andaluze, o rețea hotelieră în plină dezvoltare, șosele foarte bune fac din Maroc un obiectiv turistic mai mult decît atrăgător.

În agricultură, dezvoltarea poate atinge proporții neobișnuite, în măsura în care vor crește substanțial terenurile irigate, de pe urma cărora se pot realiza pînă la trei culturi diferite pe an sau față de culturile neirigate o producție de cinci ori mai mare. Baraje importante sînt deja în construcție la Ait-Aadel pe rîul Tessaout, Hassan-Addakhil pe rîul Ziz. Altele își deschid șantierul la El Mansour Ed-Dahabi pe rîul Draa, barajul Yossef—Fest Tachfine pe rîul Massa și barajul Idriss I pe rîul Innaouene. Altele se află în fază de proiect.

O interesantă experiență pentru agricultura marocană a fost făcută la Sidi-Slimane, Fés și Mekness de o echipă de ingineri români condusă de dr. ing. Măiță Gheorghe. În Maroc se încercase cultura de floarea-soarelui pentru a acoperi necesarul de ulei comestibil popular care se importă, pentru că prețul uleiului de măsline rămîne ridicat și aici. Rezultatele fuseseră submediocre. În urma unei convenții de cooperare încheiată în octombrie 1968 între Maroc și țara noastră în ianuarie 1969, a sosit la Sidi-Slimane delegația română. S-a lucrat cu o tehnologie românească și cu utilaje românești, obținîndu-se în primul an o recoltă de 2 470 kg la hectar, față de 450 kg la hectar media obținută anual în Maroc. Beneficiul a fost de peste 110 la sută. Despre aceste rezultate ne-a vorbit la Ministerul Afacerilor Externe al Marocului dl. Ahmed Si Nasser, responsabil al diviziunii economice.

„Există imense posibilități — a spus domnia sa — de dezvoltare a relațiilor economice româno-marocane, actualmente insuficient folosite. Dorim participarea mai activă a României la dezvoltarea Marocului. De asemenea ne interesează o colaborare în domeniul minier-petrolier. Sper că delegația economică ce îl va însoți în România pe dl Abdelhadi Boutaleb, ministrul afacerilor externe al Marocului să poarte fructuoase conversații exploratorii care să ducă la încheierea unor acorduri precise pe baze ferme".

Tot la Ministerul Afacerilor Externe am avut o scurtă întrevedere cu dl Boubker Cherkaouri, director al diviziunii pentru Europa. Domnia sa mi-a spus : „Politica externă a României se bucură de multă simpatie la noi, ca în întreaga lume de altfel. Rolul României în Europa este foarte important. Ca urmare, noi avem relații foarte amicale, sîntem două țări care putem coopera. Avem nevoie de asistența tehnică a României pentru programele noastre de dezvoltare. Eu am fost în România, am văzut Brașovul și unele ferme. Am fost sincer impresionat. Trebuie să sperăm că relațiile dintre țările noastre se vor dezvolta și mai mult, ceea ce nu poate decît să contribuie la pacea în lume".

Aceleași bune cuvinte la adresa României le-a avut și dl Abdeslam Zenined, secretar general al Ministerului Informațiilor :

„Sînt încă multiple posibilitățile de a lărgi colaborarea româno-marocană pe plan comercial, economic și cultural. Am pentru țara dumneavoastră, pentru oamenii săi în mod particular sentimente de admirație și afecțiune. Eu sper că eforturile marocanilor, politica noastră de dezvoltare pe toate planurile, a relațiilor economice și sociale vor fi și mai bine cunoscute în România, ceea ce nu poate decît să strîngă și mai mult relațiile dintre țările noastre în folosul păcii mondiale".

NOTĂ

Avizul biologilor

Potrivit aprecierii unor biologi americani de la universitatea Stanford, regiuni întinse ale Vietnamului de Sud vor rămîne timp de mulți ani — chiar după încheierea războiului — zone sterpe, asemănătoare unor pustiuri, ca urmare a bombardamentelor efectuate de forțele aeriene ale S.U.A. și a folosirii unor substanțe chimice defoliante și ierbicide. Drept consecință — avertizează acești biologi într-un studiu publicat în ultimul număr al revistei „California Tomorrow", specializată în problemele mediului înconjurător al omului — mizeria și lipsurile din Vietnamul de Sud se vor accentua și mai mult în viitor.

De altfel, se arată în studiul menționat, producția de cauciuc a Vietnamului de Sud s-a și redus cu circa un sfert din cauza distrugerii unei părți importante a plantațiilor de cauciuc, iar cea a Cambodgiei, chiar cu 40 la sută. Folosirea intensivă a ierbicidelor, a dus la otrăvirea solului pe mari întinderi, prin substanțe chimice cu efect îndelungat, substanțe care ajungînd din pămînt în apele rîurilor, au provocat pagube, în proporții încă greu de apreciat, pentru fauna — pești și alte viețuitoare — din aceste ape.

Din cauza distrugerii vegetației — parte prin armele chimice, parte prin incendierea pădurilor datorită bombardamentelor, pămîntul acoperit înainte cu o vegetație luxuriantă s-a și transformat, în numeroase zone, într-o masă pietroasă, inertă. Cît privește arborii care mai supraviețuiesc în momentul de față — arată autorii studiului menționat — trunchiurile sînt atît de inspicate cu schije de bombe și grenade, încît distrug complet fierăstraele și utilajul folosit de muncitorii forestieri pentru exploatarea lor...

REDACȚIA : Piața Scînteii, Telefon 17 60 10. Administrația int. 1 400. Interurban 30. Telex : 179 — București. Abonamentele se primesc la toate oficiile poștale, factorii poștali și difuzorii din întreprinderi și instituții. Tiparul : Combinatul Poligrafic Casa Scînteii

40 340