Proletari din toate țările, uniți-vă!

România liberă

COTIDIANUL CONSILIULUI NAȚIONAL AL FRONTULUI UNITĂȚII SOCIALISTE

Anul XXIX nr. 8149

Miercuri 6 ianuarie 1971

6 pagini 30 bani

VIZITA DE LUCRU A TOVARĂȘULUI NICOLAE CEAUȘESCU

ÎN ÎNTREPRINDERI INDUSTRIALE DIN JUDEȚELE BRAȘOV ȘI SIBIU

Ieri, tovarășul Nicolae Ceaușescu, secretarul general al partidului, președintele Consiliului de Stat, însoțit de tovarășii Maxim Berghianu, Iosif Banc, Petre Blajovici și Vasile Patilineț, a fost oaspetele Uzinei de prototipuri și reparații de utilaj chimic din Făgăraș, — județul Brașov, Uzinei mecanice — Mîrșa, din județul Sibiu, Uzinei mecanice, Uzinei de piese auto, Uzinelor „Balanța" și „Independența" din Sibiu și Combinatului de sticlă „Vitrometan", Uzinelor „Emailul roșu" și „Automecanica" din Mediaș.

Ca și în ziua precedentă, consultarea secretarului general al partidului cu conducerile întreprinderilor, cu colectivele de ingineri și oameni ai muncii s-a desfășurat într-o atmosferă de lucru, de studiu al problemelor pe care le ridică producția, dezvoltarea întreprinderilor respective în perspectiva cincinalului. Pretutindeni, tovarășul Nicolae Ceaușescu a fost așteptat cu bucurie și salutat cu deosebită însuflețire.

În mijlocul oamenilor muncii din Făgăraș

Spre Făgăraș, coloana de mașini străbate frumoase localități ale județului Brașov. La Codlea și Șercaia mii de oameni ai muncii au venit în întîmpinarea tovarășului Nicolae Ceaușescu, a celorlalți conducători de partid și de stat.

Făgărașul este împodobit sărbătorește. Vechea urbe cunoaște în prezent profunde transformări innoitoare, ca, de altfel, toate localitățile patriei noastre.

Pe artera principală a orașului a ieșit aproape întreaga populație, care salută cu entuziasm și căldură pe secretarul general al partidului, pe ceilalți oaspeți. Se scandează puternic „P.C.R., Ceaușescu" Făgărășenii flutură steguțe, aruncă buchete de flori în calea oaspeților.

Se ajunge la uzina de prototipuri și reparații de utilaj chimic — U.P.R.U.C. Această unitate este numită, și pe drept cuvînt, mecanicul șef al industriei chimice românești, deoarece aici se produce o gamă largă de utilaje și instalații pentru această ramură de producție : circa 1 000 de tipuri, indeosebi unicate, destinate atît noilor obiective ale industriei chimice, cît și celor aflate în funcțiune dar în proces de extindere.

La sosirea în întreprindere, oaspeții sînt salutați de Mihail Florescu, ministrul industriei chimice, de colectivul de conducere al întreprinderii, de un mare număr de muncitori și tehnicieni. Directorul uzinei, ing. Ion Constantinescu, îi conduce pe oaspeți prin întreprindere pe firul fluxului tehnologic, așa încît sînt vizitate toate secțiile principale de fabricație. Se începe cu turnătoria de oțeluri inoxidabile, singura de acest fel din țară. Muncitorii întrerup pentru cîteva clipe lucrul și salută cu căldură : „Să ne trăiești, tovarășe Ceaușescu" Alexandru Mosoman, Heintz Roth, Adalbert Orbely și alții își exprimă în cuvinte simple dar încărcate de sens bucuria de a avea ca oaspete drag pe secretarul general al partidului.

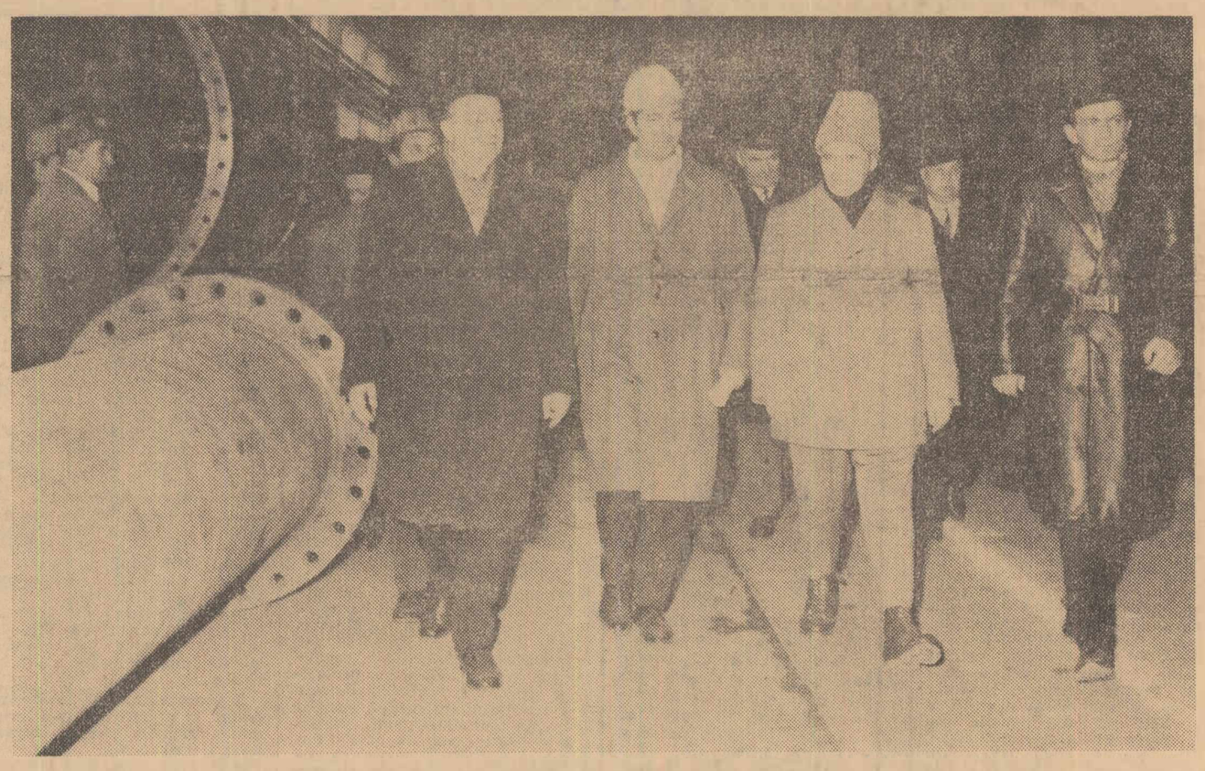

În mijlocul salariaților de la U.P.R.U.C. din Făgăraș

După o discuție cu specialiștii uzinei asupra procedeelor moderne de lucru folosite la turnătorie — unde se elaborează patru categorii de oțeluri speciale pînă nu de mult procurate din import — se trece în secția prelucrări mecanice. Discuțiile purtate aici între oaspeți și gazde au ca subiect folosirea mai rațională a materiilor prime și, îndeosebi, economisirea metalelor.

Se vizitează apoi secția de pompe, care urmează să intre în funcțiune spre sfîrșitul lui 1971, cu o producție anuală de 2 000 pompe. Aici, tovarășul Nicolae Ceaușescu, în cadrul unui schimb de păreri cu ministrul industriei chimice, Mihail Florescu, și ministrul industriei construcțiilor de mașini, Ioan Avram, recomandă specializarea strictă a producției de pompe în așa fel încît să se elimine paralelismul și să se meargă spre ridicarea fondului de tehnicitate al unui anumit grup de produse pe uzine.

Uzina, va cunoaște, de altfel, o dezvoltare considerabilă în actualul plan cincinal, corespunzător necesităților sporite ale economiei naționale. În acest scop, pentru viitorii cinci ani, sînt prevăzute investiții de circa 123 milioane lei. Ca urmare, producția uzinei se va dubla. O largă extindere vor înregistra toate sectoarele de fabricație și îndeosebi turnătoria, cazangeria, secția de emailări. În secția de emailări unde se aplică procedeele și tehnicile cele mai moderne, conducătorii de partid și de stat asistă la emailarea unor autoclave de oțel pentru industria acidului sulfuric, de capacități pînă la 10 000 litri.

Se vizitează apoi secția de cauciucări, unde anumite utilaje pentru industria chimică, sînt protejate cu un strat de cauciuc, corespunzător necesităților impuse de procesele tehnologice.

La atelierul de forme al turnătoriei se ia cunoștință de un nou procedeu elaborat în uzină de Constantin Vasilache, pentru producerea formelor din poliester armat cu fibre de sticlă, procedeu a cărui aplicare duce la scăderea cu 40 la sută a prețului de cost al formelor. De altfel, acțiunea pentru inovarea procedeelor de producție, pentru căutarea de soluții noi, moderne, apte să conducă la creșterea productivității muncii, la reducerea consumului de metal și alte materiale, la incorporarea în produs a unui mai mare cuantum de gîndire este prezentă pretutindeni în uzină. Am auzit de nenumărate ori raportîndu-se secretarului general al partidului : „Aceste utilaje sînt concepute și realizate de noi" ; „Oțelurile acestea se elaborează după o metodă originală a noastră" ; „Recipientul de poliester este o premieră în materie" : „Recipienții de clor și armăturile pentru clor se produc numai în uzina noastră, iar prin realizarea lor s-a redus considerabil importul" etc.

În încheierea vizitei între oaspeți și gazde are loc o amplă discuție cu privire la unele variante de dezvoltare a uzinei în următorii ani, în conformitate cu nevoile economiei naționale. Se fac mai multe propuneri, îndeosebi pentru mărirea producției de pompe, însușirea cîtorva utilaje de mare complexitate pentru industria chimică. Se subliniază, cu acest prilej, faptul că prin asimilarea în producția curentă a uzinei a armăturilor turnate din oțeluri inoxidabile, utilaje emailate antiacid, conducte și armături emailate, piese de schimb turnate din oțeluri inoxidabile etc, întreprinderea a realizat însemnate beneficii în ultimii ani. În acest context, tovarășul Nicolae Ceaușescu apreciază că uzina făgărășeană este o unitate industrială bună, dotată cu utilaje de înaltă productivitate și care dispune de cadre cu experiență în toate domeniile. Tocmai de aceea, arăta secretarul general al partidului, este necesar să se continue eforturile în direcția specializării și asimilării acelor tipuri de produse care să ducă la eliminarea importului costisitor, la crearea unor disponibilități pentru export, aducătoare de venituri, să se depună eforturi mai mari în direcția dotării cu utilaje de concepție și producție proprie. Într-un cuvînt, uzina din Făgăraș să devină în scurtă vreme o întreprindere de utilaj chimic, modernă și de mare randament economic. De asemenea, tovarășul Nicolae Ceaușescu recomandă folosirea pe o scară mai largă a mîinii de lucru feminine, introducerea unor procedee mecanizate acolo unde se lucrează manual și cu randament scăzut.

La plecarea din uzină, secretarul general al partidului, ceilalți conducători de partid și de stat care îl însoțesc în vizita de lucru în județele Brașov și Sibiu sînt înconjurați cu aceeași căldură. Conducerea uzinei, muncitorii, tehnicienii, inginerii asigură pe secretarul general al partidului că nu vor precupeți nici un efort pentru ca prețioasele indicații primite cu prilejul acestei vizite să devină fapte, să

(Continuare în pag. a 3-a)

La Uzina mecanică—Mîrșa

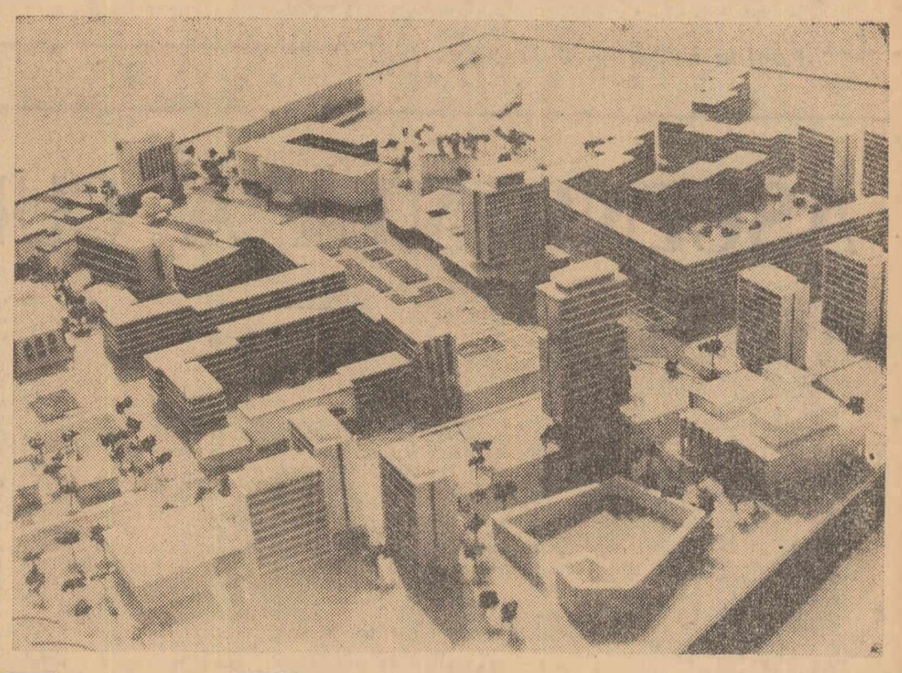

Vaslui, una din numeroasele localități care au cunoscut în anii socialismului o rapidă ascensiune. Urbaniștii pregătesc acestui oraș moldovean, devenit centru industrial și reședință de județ, o nouă înfățișare.

În clișeu : Studiu de sistematizare a centrului Vasluiului.

ÎN CUPRINSUL ZIARULUI :

„R.L." ÎNTREABĂ :

Ce se preconizează pentru îmbunătățirea calității asistenței medicale ?

(În pag. a 5-a)

Panoramic cinematografic

(În pag. a 2-a)

Ascendență a culturii

(În pag. a 2-a)

DEZIDERATELE NAȚIONALE ALE SISTEMATIZĂRII

Convorbire cu tovarășul Petre Blajovici

președintele Comitetului de Stat pentru Economia și Administrația Locală

— Pentru prima dată se conturează în țara noastră un program național de sistematizare. Proiectul său a fost supus recent dezbaterilor, în cadrul Comisiei Centrale de Sistematizare. În calitate de președinte al Comitetului de Stat pentru Economia și Administrația Locală, for care coordonează acțiunea de sistematizare, de președinte al comisiei amintite, vă rugăm să informați pe cititorii noștri care este contribuția pe care o va aduce această lucrare de importanță națională la dezvoltarea modernă a României socialiste.

— Aflată în plin avînt pe toate planurile vieții sociale, țara noastră este angajată pe drumul creării unei economii avansate, care să asigure un nivel de tral superior întregului popor. Se realizează un mare volum de investiții, are loc o profundă transformare a condițiilor de dezvoltare ale tuturor localităților. În fața noastră stau obiective de o însemnătate deosebită pentru propășirea țării, pentru construcția socialistă, obiective cu clarviziune trasate de cel de-al X-lea Congres al partidului. În contextul creșterii complexității conducerii și planificării economiei naționale, stabilirea unei strînse concordanțe între potențialul pe care îl oferă teritoriul și prevederile privind dezvoltarea de perspectivă devine o necesitate obiectivă. Sistematizării îi revine rolul de a asigura o viziune de ansamblu asupra posibilităților de valorificare a potențialului natural, uman și construit, de a fundamenta, pe baza studiilor și cercetărilor întreprinse, a proiectelor elaborate, necesitățile prioritare în dezvoltarea zonelor și a localităților, de a crea un mediu ambiant favorabil, evitînd poluarea aerului, apei și solului. Sistematizarea reprezintă o sinteză a cercetării aprofundate a implicațiilor spațiale ale acțiunii factorilor de dezvoltare a societății, sinteză ce se va concretiza în propuneri și în furnizarea de informații în vederea stabilirii opțiunilor și a luării deciziilor de către organele de conducere. Obiectivul major al sistematizării decurge direct din țelurile societății noastre socialiste : formarea unui cadru adecvat evoluției societății, în ansamblul său, precum și a individului, din punctul de vedere al confortului material și spiritual, precum și din acela al aspectului plastic al localităților.

Dezvoltarea în perspectivă a rețelei de așezări, domeniu cu multiple implicații asupra vieții economice și sociale, va fi, astfel, conștient dirijată, corespunzător intereselor generale ale societății.

— Vom asista, așadar, nu numai la sistematizarea loca-

Interviu realizat de **CORNELIA PREDA**

(Continuare în pag. a 5-a)

Semne bune în Cîmpia Teleormanului

Cu cîteva zile în urmă, traversam comuna Bragadiru din Cîmpia Teleormanului, cu gîndul la urările de An Nou care răsunau peste tot, însoțite de pocnetele unor lungi bice de cînepă. În marginea satului începeau arăturile cu brazdele negre lucind : mai depărtate, se ghiceau pămînturi acoperite cu verdele-crud al grîului semănat toamna. Erau primele semne — temeiuri totodată — ale rodniciei, chemată cu glasuri de copii dar de toți dorită. Alte temeiuri aveam să întîlnesc intrînd în curtea cooperativei „Zorii socialismului" printre gospodarii care lucrau acolo încă din prima zi a anului.

— Avem destule de făcut — mi-a spus președintele Voicu Lazăr, întovărășindu-mă. Mai ales că zăpada întîrzie... Dar am avut ploi bune, pămîntul are apă...

Ocolim o clădire lungă, frumos văruită ; în pereții ei, aproape de acoperiș, zumzăie ventilatoarele.

— E hala cu 5 000 de păsări ouătoare. V-o arăt pentru că, în noul consiliu intercooperatist creat, între cele trei cooperative din comuna noastră și alte trei din Cervenia și Conțești, noi trebuie să extindem creșterea păsărilor. S-a ținut cont, cred, și de rezultatele de pînă acum... — adaugă, nu fără mîndrie.

În holul în care am intrat, o singură femeie supraveghează două distribuitoare mecanice de hrană. Benzile rulante, cu mici cupe, înaintează cu opriri repetate, ritmice, țăcănind.

— Numai în luna decembrie am livrat 125 000 de ouă — adaugă președintele, arătîndu-mi

MIHAI CREANGĂ

(Continuare în pag. a 5-a)

CADRE PENTRU INFORMATICĂ

Acad. Gr. C. Moisil

Problema fundamentală a informaticii în țara noastră e cea a formării cadrelor.

Și în lume nevoia de cadre de informaticieni e o problemă. Un exemplu. Citim că Franța, în care azi sînt 5 000 calculatoare, va avea 15 000 în 1975 și 25 000 în 1980. Azi în Franța sînt 60 000 „informaticieni" dar în 1975 va fi nevoie de 220 000 iar în 1980, de 400 000.

Oricine poate face socoteala și poate să vadă de cîți „informaticieni" avem și vom avea nevoie la noi în țară, chiar dacă am fi foarte modești în aprecierile noastre.

E nevoie deci de foarte mulți profesori în acest domeniu.

La Facultatea de Matematici din București, unde se urmărește de mulți ani formarea de cadre de profesori pentru diferitele capitole ale informaticii, am reușit să avem un număr suficient de

(Continuare în pag. a 2-a)

Tovarășului NICOLAE CEAUȘESCU

Președintele Consiliului de Stat al Republicii Socialiste România

BUCUREȘTI

Vă mulțumesc din inimă dumneavoastră, tovarășe Președinte, și Consiliului de Stat al Republicii Socialiste România pentru felicitările prietenești și urările transmise cu prilejul alegerii mele în funcția de președinte al Consiliului de Stat.

Sînt bucuros să constat că dorința nestrămutată a Republicii Populare Polone o constituie consolidarea continuă a relațiilor de prietenie și colaborare cu Republica Socialistă România frățească, în interesul ambelor noastre popoare, al cauzei socialismului și păcii.

Vă rog să primiți cele mai bune urări de noi succese în activitatea dv. de răspundere și fericire personală.

JÓZEF CYRANKIEWICZ
Președintele Consiliului de Stat al Republicii Populare Polone

Excelenței Sale Domnului NICOLAE CEAUȘESCU

Președintele Consiliului de Stat al Republicii Socialiste România

BUCUREȘTI

Foarte mișcat de amabilul mesaj de simpatie pe care Excelența Voastră a binevoit a mi-l adresa ca urmare a accidentului de cale ferată produs în regiunea Yazd, țin să vă exprim cele mai sincere mulțumiri pentru această dovadă de solidaritate.

MOHAMMAD REZA PAHLAVI

Comitetului Central al Frontului Patriotic Laoțian (Neo Lao Haksat)

Dragi tovarăși,

Cu prilejul celei de-a XV-a aniversări a înființării Frontului Patriotic Laoțian, Consiliul Național al Frontului Unității Socialiste din Republica Socialistă România vă transmite cele mai cordiale felicitări.

Convinși fiind de justețea cauzei poporului laoțian, îi urăm succese tot mai mari în lupta pe care o poartă — sub conducerea Frontului Patriotic Laoțian — pentru unificarea patriei sale, pentru un Laos independent, pașnic, neutru, democratic și prosper.

CONSILIUL NAȚIONAL AL FRONTULUI UNITĂȚII SOCIALISTE

ASCENDENȚĂ A CULTURII

Vasile Donose

Istoria omenirii, de la primitivul vînător sau păstor care simțea nevoia să-și înfrumusețeze peștera cu imaginea scrijelită în piatră a animalelor ce-i inlesneau existența și pînă la compozitorul zilelor noastre, în a cărui muzică regăsim sunetele străzii, ale fabricii sau aparatelor moderne, toată această istorie este o acumulare de bunuri materiale și spirituale, realizată în deplină concordanță.

Cele două sfere s-au găsit totdeauna într-un raport de reciprocă determinare, stimulîndu-se sau chiar oferindu-și condiții practice de dezvoltare. Elocventă în acest sens este relația tehnică-muzică: innoirile periodice ale artei sunetelor în domeniul mijloacelor de expresie au fost imens facilitate de invențiile din domeniul tehnicii, care au oferit muzicienilor noi instrumente, sau au perfecționat, au amplificat posibilitățile celor tradiționale (este suficient să ne gîndim la faptul că astăzi aparatele electrice și electronice au devenit instrumente obișnuite în partiturile compozitorilor).

Paralelismul bun material — bun spiritual dovedește la o analiză cît de cît aprofundată, că avem de-a face cu două necesități vitale omului, determinate de structura sa fundamentală, această ambivalență determinînd superioritatea lui asupra întregului regn animal sau vegetal.

Pe fondul unei prosperități materiale și legat de aceasta, ce înseamnă oare cultura?

Inseamnă posibilitatea, capacitatea de a te putea bucura complex, deplin, de toate roadele muncii tale, înseamnă a stăpîni criteriile aprecierii valorice. Prin cultură omul realizează nu numai cunoaștere în mare — a vieții, a semenilor săi — ci și autocunoașterea, *care duce implicit la* autoformare. *Se pune astfel în mîna omului un instrument de inegalabilă valoare, prin intermediul căruia el modelează și se modelează conform unor norme și principii morale, estetice, patriotice, de natură superioară.*

Uneori în cercul profesioniștilor culturii, mai auzim nemulțumirea unuia sau altuia pentru neînțelegerea ce o dovedesc mulțimile în fața unui fenomen de artă nou și îndrăzneț. Faptul este cît se poate de firesc, căci răspîndirea în genere a culturii, mai ales în ce are inedit, trebuie făcută întîi în adîncime și abia după serioase verificări, în suprafață. Astfel eventualele și inevitabilele erori nu pot căpăta un caracter general, care să le facă ireversibile. Este misiunea — de sacrificiu uneori — a avangardei să propună noi drumuri, să le parcurgă în solitudine, pentru ca atunci cînd își dovedesc valabilitatea, să le ofere tuturor. Avangarda trebuie să înțeleagă însă, la rîndul ei, că rezistența momentană a mulțimii, nu este un simptom de incultură ci un fenomen dialectic — neprofesioniștii așteptînd verificările pentru a putea merge apoi pe un teren solid.

În ce privește nivelul general de cultură al poporului nostru, el este mult mai înalt decît am putea bănui după aprecieri născute din subiectivism sau necunoștință de cauză. Un sondaj de amploare, științific ar releva fapte și cifre surprinzătoare. Pentru că Televiziunea — în speță muzică — îmi este domeniul cel mai familiar, pot relata sute de întîlniri cu grupuri de cea mai diversă formație, din toate mediile societății (țărani, muncitori, elevi, intelectuali) ce cunoșteau atît de exact și nuanțat, spre exemplu desfășurarea concursului coral-interjudețean „Cîntare patriei", încît ca organizator și membru în juriu, eram pus uneori în situația de a face eforturi spre a-mi reaminti amănunte foarte la îndemînă interlocutorilor mei. Este vorba la noi de un interes general pentru manifestarea artistică ca atare, în toate formele ei, interes ce-și are rădăcinile într-o sensibilitate artistică străveche, specifică poporului nostru. Dacă prin comparație cu alte popoare noi nu am avut o foarte numeroasă elită culturală, în schimb nu știu cine ne poate opune o egală împînzire a tuturor artelor în fiecare regiune, în fiecare sat sau cătun, în fiecare casă împodobită, meșteșugită de țăranul care horește, doinește și povestește cu atîta simțire.

Un popor avînd folclorul muzical și literar pe care îl avem noi, un popor cu portul atît de măiestrit și care a știut zidi mănăstirile Moldovei, un popor care i-a dat pe Eminescu, Grigorescu, Enescu, Brâncuși, este un popor cult și asociind culturii bogăția sa, avem imaginea unui popor cu adevărat civilizat.

Această realitate obiectivă ar trebui să aducă din partea factorilor de cultură de la noi (artiști, organizatori, instituții cu profil cultural-artistic) un plus de încredere în capacitatea marelui public de a fi receptiv la ideile și frumosul incluse în veritabila artă. Poporului i se poate oferi această artă nu numai în formele sale cele mai accesibile și lipsite de o problematică majoră. Totul este să se găsească modalitățile, căile cele mai atrăgătoare, mai captivante prin care marea artă și cultură să ajungă la inima și mintea lui. În acest context chiar diverstismentul nu trebuie oferit ca un scop în sine ci implicînd, investind în el cultura în înțelesul cel mai nobil.

Receptivitatea despre care am vorbit, predispoziția artistică a poporului nostru, nu presupun că putem renunța, fie chiar pentru o scurtă vreme, la evoluția acestui milenar fond de cultură. Procesul trebuie continuat pentru a cuceri noile generații și a ridica mai sus ștacheta spirituală a acestui popor. Televiziunea, radioul, discul, aceste noi mijloace materiale puse la dispoziție de tehnica modernă, judicios și inteligent folosite, oferă, alături de tradiționalele săli de teatru, concert, muzee, lectură, condițiile și garanțiile unui drum ascendent al culturii noastre atît la nivelul specialiștilor cît și cel al maselor.

PUNCTE DE VEDERE

PANORAMIC CINEMATOGRAFIC

„Ursul și păpușa"

Brigitte Bardot de la debut a făcut filme pentru a-și dovedi pe lîngă frumusețe și talentul. „Adevărul" sau „Viață particulară" stau mărturie. A făcut apoi o serie de filme pentru a demonstra că e „mit". Și multe stau mărturie. Acum se străduie să arate că mai este încă un „mit". Cum efortul îi depășește puterile, nu mai rămîne loc și timp pentru demonstrații interpretative. Declinul amenință. Botișorul se bosumflă în riduri, iar prospețimea se cere masiv susținută de machiaj. Ea însăși obosită de propria-i splendoare, în drum spre ofilire, nu mai pare interesată de nimic. Lungul exercițiu în ale dezbrăcării au dus-o la o dezinvoltă indecență. Pare nelalocul ei în rol de „mare frumusețe" și, în ultimă instanță, chiar strică filmulețul lui Michel Deville (ajutat masiv încă o dată de scenarista sa permanentă Nina Companeez, plină de subtil umor și gingășie cînd se poate desfășura). Bardot strică ce vrea Deville, pentru că nu rimează cu încercarea acestuia de a exalta natura și naturalul, puritatea și dragostea de frumos, o întreagă serie de elemente, ce se strecoară timidețe în mijlocul intrigii tîrîtă de eroină peste pragul vulgarității. De nu era dînsa, poate rețineam nostalgica aspirație spre bucuria de a trăi, de a respira, de a avea spiritul liber și trupul obosit de viață simplă. În rest, intriga lineară arată ca special gîndită pentru lipsa de nuanțe a interpretei, incomodantă însă pentru Jean Pierre Cassel, servit doar de comentariul muzical — un Rossini devenit subit ironic prin contrapunct la acțiune. Nu știu dacă din modestie sau orgoliu, Deville — Companeez — și-au intitulat filmul după La Fontaine, știu doar că nu prea își onorează predecesorul în ale artei.

FLORICA ICHIM

„Atenție, broasca țestoasă!"

Puține sînt filmele pentru copii care izbutesc să se elibereze de tonul didactic, moralizator. Și mai puține, și mai rare sînt acele filme care reușesc să pătrundă cu adevărat în universul copilăriei. „Atenție, broasca țestoasă" este, în această privință, o excepție. Filmul adoptă stilul unei compoziții libere, lipsită de rigiditate, despre prima vîrstă a omului. Povestirea propriu-zisă (construită în jurul întîmplărilor prin care trece broasca țestoasă) e mai mult corectă decît inventivă. Nu în ea trebuie căutate virtuțile filmului. „Atenție, broasca țestoasă" se impune spectatorului prin aerul degajat, prin spontaneitatea și sinceritatea sa. Regizorul Rolan Bikov a încercat să se apropie de copilărie în tot ceea ce are ea specific, să n-o falsifice, să n-o deformeze, s-o prezinte cît mai firesc cu putință. Și în bună măsură regizorul a izbutit să spargă zidul care ne desparte de lumea încifrată a copilăriei, să-i descopere latura inedită, farmecul ei particular.

Spuneam că filmul se impune prin spontaneitatea sa. Adăugăm o altă calitate — tipologia variată. Copiii sînt foarte bine aleși, au figuri expresive, fiecare din ele cu ceva particular, nu se simt stingheriți în fața camerei de filmat. Și asta asigură acțiunii fluiditate, firesc.

În fine, întreaga povestire este străbătută de o discretă poezie, de poezia naivă a copilăriei care se simte în gesturi, în întrebări cu tîlc, în ambianță (clasa acoperită cu desene viu colorate), în joacă.

Aparatul de filmat, martorul numărul unu al acestui film despre copii, a reușit performanța de a face totul pentru a surprinde pe peliculă și a nu stînjeni o lume cu legile ei aparte, lumea copilăriei.

AL. RACOVICEANU

„Genoveva de Brabant"

Filmul debutează energic: un cîmp de luptă unde într-o ordine perfectă adversarii, doi cîte doi încrucișează spadele aproape amical. Mult timp nu se petrece nimic și deodată, din senin, cîte unul — începe să se vaite, întoarce fața spre aparat cu ochii la rădăcina nasului și moare șiroind de vopsea portocalie. Așa stînd lucrurile, orice om de bun simț minus inocenții, frigurosii și cronicarii direct interesați ar trebui să părăsească sala. Din păcate nu pleacă nimeni. Atenția e încordată și gradul de participare înalt. De fapt, iată ce ne-a incitat spiritele. După bătălia inițială se anunță că Siegfried — cavalerul, dușmanul de moarte al Brabanților, e rănit și luat prizonier. Onoarea, lealitatea îi împiedică pe învingători să-i facă de petrecanie învinsului. Totuși în puterea nopții o umbră prelinsă pe ziduri strîngînd la piept un pumnal cît toate zilele se strecoară în camera de suferință. Un gest cu care sala n-a fost de acord, ba unii au aruncat și vorbe grele în direcția ecranului dar s-au îmblînzit în secundele următoare pentru că Genoveva — ea era apariția plutitoare — nu venise cu gîndul crimei ci din porniri caritabile. Se slujește de cuțit pînă desface diferite cusături și nojițe din hainele rănitului ca să-l ajute să răsufle. Tot ea îi dă primele și ultimele ajutoare, blîndă, tandră destoinică. În viața lui Siegfried fantezia de a iubi pe cineva nu deținuse nici un rol El intenționa să moară (celibatar) de moartea frumoasă a vitejilor. Se înrăise în acest scop, ajunsese și la degenerare emotivă. Virsta însă, nu-i îngăduie să renunțe la un prilej fericit, unic poate. De aceea după ce își scrutează sufletul se îndrăgostește, Genoveva se codește (vezi înclinările lui războinice, agresive) dar aflînd că părinții lui au murit în împrejurări tragice se hotărăște. În drum spre castelul cavalerului, noua lor locuință, vreo doi răufăcători n-au de lucru și-o răpesc pe mireasă Greu de descris dovezile lui Siegfried de eroism. Fapt e că, în învălmășeală, tînăra soție e aruncată între niște bolovani, dar nu se descurajează. Abia de aici încolo căsătoriții cad într-o iubire fără rațiune și fără prudență. Acasă, Golo — „vasalul credincios" — le hărăzește noi neliniști și tristă pierzanie. El e dispus să joace rolul Satanei într-o urzeală de subterfugii și falsități. Cîteva sentimente antipodice celor normale îl mînă către stăpînă (Siegfried plecase la altă luptă), de la care pretinde dăruire spontană din proprie inițiativă. Genoveva însă nu-l iubește, negăsindu-i suficient prestigiu. De aici, șirul fărdelegilor, persecuțiilor, torturilor, crimelor și urletelor menite să-i sfîșiască spectatorului măduva în oase și să-i ridice părul în creștetul capului. Eroina cumplit maltratată e aruncată în închisoare. Acolo luptă să se recompună, nu-i reușește și lesină, dar își revine în „secondo tempo", ca să-l nască pe Siegfried junior. Mama și fiul sînt părăsiți în pădure, pe o furtună din pricina căreia nimeni nu răcește mortal. În plină teroare, în grota unde se adăpostesc urgisiții îi așteaptă o capră sălbatecă. Dînd în genunchi și slăvind cerul, Genoveva o mulge. Trec patru ani foarte repede, mama și fiul prosperă, Siegfried se întoarce acasă cînd nu-l mai aștepta nimeni și-l pedepsește pe netrebnic. Genoveva simte, după semne care nouă ne scapă, că va deceda în curînd. Ea îl învață pe fiu tot ce trebuie și-l trimite să-și caute tatăl. Tot printr-o minune cei doi se regăsesc. Vin de-a fuga la grotă unde sărmana zace fără suflare pe crengi (sala plînge), dar cînd ne așteptăm mai puțin, ea bate din gene și sare în capul oaselor. Pateticul situației și virtuțile lui zguduitoare sînt evidente. După noi jurăminte de dragoste eternă pleacă toți trei spre castel, deșălînd cu acest prilej patrupedul în șaua căruia s-au cocoțat. În soarta eroilor unda de optimism e ușor detectabilă....

Comentarii în plus nu-și mai au locul. Intelect pătimaș, regizorul José Luis Monter a îndurat, cu nespuse suferințe, imperativul creației și sub îndrumarea lui trupa actoricească s-a făcut.. de ocară „in corpore".

JULIETA ȚINTEA

Cadre pentru informatică

(Urmare din pag. 1)

cadre didactice, așa că în acest semestru, al II-lea al anului școlar în curs se vor ține lecții asupra mașinilor de calcul tuturor studenților anilor I—IV (anul V în acest semestru pregătește lucrarea de diplomă). Facultatea de matematici din București va putea astfel oferi un număr din ce în ce mai mare de cadre didactice care vor fi făcut practică la calculatorul modern al Centrului de calcul al Universității din București.

Au nevoie să învețe despre calculatoare nu numai toți studenții facultăților de matematici din țară, viitorii profesori de informatică. Mai au nevoie să învețe și toți studenții facultăților de fizică și chimie, precum și toți studenții institutelor tehnice superioare din țară ca și cei ai institutelor economice și ai facultăților economice. Toți aceștia au nevoie de o cultură medie în informatică deoarece ei vor pune calculatoarelor problemele tehnice și economice ce au a rezolva.

E nevoie de asemenea să învețe informatică studenții facultăților de matematici ai institutelor pedagogice. Într-adevăr imediat ce vom avea manualele necesare, se va începe predarea informaticii în licee teoretice și în liceele speciale. Din inițiativa Ministerului Învățămîntului s-au introdus lecții experimentale de informatică într-unul din liceele economice din București. Rezultatele ne fac să prevedem că peste puțini ani vom putea — ceea ce s-a început în Franța — să introducem informatica în licee.

Cu aceasta nu s-a terminat. Vom ține în acest semestru II al anului universitar în curs, un șir de lecții de matematică și informatică cu practică pe calculator pentru studenții facultăților umanistice (istorie, limbă română, limbi romanice, limbi slave, limbi germanice).

Nu avem încă personal pregătit pentru medicină și drept, dar sperăm să-l putem pregăti.

Problema formării de cadre didactice pentru informatică e unul din aspectele formării matematicienilor de care avem nevoie. Ca să înțelegem problema, voi spune că creșterea numărului matematicienilor de care e nevoie în S.U.A. este următoarea: din 1955 în 1975: de 14 ori mai mult. Ca să dăm o imagine: de la un deget la un metru. Comparat cu creșterea numărului inginerilor de care e nevoie în același timp de două ori mai mult în 1975 față de 1955, iar de fizicieni de trei ori, matematicieni de paisprezece ori.

O parte însemnată din acești matematicieni se vor ocupa de calculatoare electronice, de informatică.

CURIER CETĂȚENESC

În atenția celor interesați

De ce această diferență?

Florin Ene din București ne dezvăluie, în scrisoarea adresată redacției, nedumerirea sa față de unele prețuri care diferă de la o cooperativă la alta (și chiar în cadrul aceleiași unități), deși este vorba, în esență, de una și aceeași lucrare: developarea unui film. La cooperativa „Fotografia" din Calea Victoriei nr. 52, de pildă, — menționează acesta — pentru developarea unui film (comanda nr. 458), mi s-au cerut 3 lei; aceeași cooperativă, la numai o lună, pentru aceeași lucrare (comanda 258), m-a taxat cu 5 lei De ce există această diferență de preț?

La centrul cooperativei „Fotografica" din str. Buzești există un alt obicei. Sau, mai bine zis, se practică altă metodă: nu ți se developează filmul dacă nu faci și o comandă pentru copiat, mărit și multiplicat. Poate aș fi acceptat și această condiție, numai că... unitatea în cauză stă închisă de două luni de zile — se văruiește.

De ce durează de atîta vreme un simplu văruit?

Autorizația eliberată de organele locale din Orăștie i-a înlesnit lui Victor Marin (cu domiciliul stabil în localitatea respectivă) să-i convingă pe unii naivi că e foarte priceput în meseria de forjor. Și, într-adevăr, s-a dovedit destul de iscusit în... încasarea mai multor avansuri pentru diferite lucrări particulare pe care le-a contractat cu acte în regulă. Clienții (citiți, vă rog, victimele, n.n.) nu au mai apucat să-i cunoască și celelalte calități de meseriaș, deoarece Victor Marin, cînd a socotit că și-a făcut „suma", a dispărut din Orăștie. După cum ne-a semnalat cititorul nostru ROMULUS RIPEANU din Hunedoara, căzut și el victimă a acestui escroc, „meseriașul" a apărut la o întreprindere din Brașov. Urmărit — prin sentința judecătorească nr. 2473 din noiembrie 1967 dată de tribunalul Hunedoara — pentru restituirea sumelor însușite, dispare și de aici, mutîndu-se în București. Depistat și aici și obligat să plătească, a fugit din nou. Unde? Cititorul nostru n-a mai putut să afle.

A aflat în schimb Direcția evidenței populației din Ministerul Afacerilor Interne, care ne comunică — în atenția celor interesați — că în prezent Victor Marin se găsește în comuna Gălbinași, județul Ilfov.

COTIDIENE

S-au înșelat pe ei

La grupul de șantiere nr. 1 din Timișoara a fost descoperit un întreg „grup" de ciubucari care au încercat să se căpătuiască pe seama întreprinderii, recurgînd la tot felul de înșelăciuni și furtișaguri. Unul dintre ei era chiar șeful șantierului 14, Eugen Tarhon, care alcătuia pe hîrtie lucrări fictive și invoia oameni de pe șantier pentru a efectua lucrări particulare, uneori chiar cu materiale de pe șantier. Vasile Tiriteu se specializase în procuri false pe numele unor oameni care în viața lor nu au lucrat pe șantier. În felul acesta valoarea prejudiciilor aduse întreprinderii a ajuns la aproximativ 70 000 lei. Pînă la urmă s-au înșelat pe ei. (I. MEDOIA, — coresp. R.l.).

Bolidul șoselei

Ioan Miedeșan, macaragiu la șantierul 1 015 instalații-montaj din Mediaș, avea și pasiunea volanului dar și a alcoolului. De cîte ori se omenea cu țuică, sărea în cabina unui camion și începea să facă curse clandestine. De data aceasta însă s-a suit la volanul unei automacarale — 31-Bv-1005 și, beat mort, a luat-o în plină viteză spre Copșa Mică. A zărit două camioane în față, dar de fapt era unul singur — 21-Sb-1589 — în care a intrat ca un bolid, iar în ambuscada pe care a creat-o pe șosea a rănit-o și pe Ana Tanko care trecea întîmplător pe acolo. La cercetări s-a aflat însă un „amă unt" straniu: I. Miedeșan a avut într-adevăr carnet de conducere pentru autocamion — numai că a fost anulat cu cîțiva ani în urmă pentru comiterea unui alt accident mortal de circulație! De data aceasta însă, sperăm că rigorile pedepsei se vor răsfrînge măcar moral și asupra celor care i-au redat carnetul (VIRGIL LAZĂR — coresp. R. l.).

Misterul vrăbiilor

De cîtva timp arborii ornamentali de pe strada dr. Petru Groza din Deva au devenit loc de întîlnire pentru vrăbii. Zeci de mii de vrăbii se adună seara pe crengile lor și înoptează aici. Nu le deranjează forfota pietonilor și nici circulația mașinelor. Interesant e că în jurul orașului Deva există destule păduri și tufișuri. De ce preferă păsările să înopteze chiar în centrul orașului? E un mister pe care deocamdată numai... vrăbiile îl cunosc. (I. COJOCARU — coresp. R. l.)

Ce așteptăm de la instruirea programată în școli?

Conf. dr. V. Bunescu

În ultimul timp, se studiază și se încearcă aplicarea în practică a unor forme noi de organizare a procesului instructiv-educativ, care să ducă la creșterea randamentului școlar. Profesorii și învățătorii înțeleg că nu este suficient să se discute despre modernizare ci că sînt necesare acțiuni practice în această direcție.

În acțiunea de ridicare a randamentului școlar, de modernizare a procesului instructiv-educativ, se înscriu și încercările de introducere a instruirii programate, mod de organizare a învățării despre care s-au scris unele lucrări și în țara noastră și care a început să fie experimentat în unele școli.

Instruirea programată are meritul că adaptează învățarea la ritmul de asimilare al fiecărui elev și obligă pe fiecare din ei la o participare activă și conștientă, permanentă și controlabilă. Această formă de organizare a procesului instrucției, aparent simplă pretinde o bună cunoaștere a fundamentelor psihopedagogice ale învățării, o bună cunoaștere a principiilor cibernetice și, desigur, o foarte bună cunoaștere a modalităților practice de realizare a unor asemenea manuale (programe — în terminologia programării), precum și a modalităților de utilizare a acestora.

În cea mai mare parte, măsurile de perfecționare a procesului de învățămînt nu se mai pot lua fără o prealabilă pregătire a personalului didactic. Se manifestă și aici o trăsătură generală a dezvoltării în epoca noastră, trăsătură care obligă la recalificare, la perfecționare continuă. Trebuie înțeles că în condițiile progresului actual al tehnicii, ale revoluției tehnico-științifice, cunoștințele acumulate cu ani în urmă nu mai pot ajuta pe specialist să-și îndeplinească în bune condiții sarcinile. De aceea, împrospătarea periodică a cunoștințelor este una din problemele de bază ale asigurării progresului economiei, științei și culturii în țara noastră Fără o pregătire prealabilă a profesorului și învățătorului, folosirea instruirii programate poate duce la eșecuri.

Pregătirea prealabilă a personalului didactic pentru introducerea în practică a instruirii programate este necesară și pentru că persistă atitudini dăunătoare promovării eficiente a acestei metode: unii manifestă o neîncredere totală față de instruirea programată, iar alții un entuziasm nestăvilit, considerînd că s-a descoperit tratamentul tuturor neajunsurilor din învățămînt, profesorul fiind scutit de eforturi, mașina de învățat putînd chiar să-l înlocuiască.

Ambele atitudini sînt rezultatul necunoașterii fundamentelor teoretice ale acestei metode și a modalităților de folosire practică a ei.

În această situație, nu este suficient să pregătim numai „programatori" (cei care elaborează programele) ci și „utilizatori" (cei care vor folosi în clasă asemenea programe — manualul elaborat după această metodă). Mai mult, trebuie pregătită receptivitatea, deci clarificate avantajele la diverse nivele ale învățămîntului, precum și în masele largi.

Pregătirea personalului didactic, în vederea promovării instruirii programate presupune o acțiune în două direcții: pregătirea viitorilor profesori și învățători și pregătirea cadrelor didactice existente, active.

Pentru pregătirea viitorilor profesori și învățători este necesară restructurarea cursurilor de pedagogie în așa fel încît ele să cuprindă și instruirea programată. Este necesar, de asemenea, ca profesorii să fie pregătiți în această direcție la cursurile de perfecționare și, după părerea noastră, grupați în trei categorii: experimentatori și validatori de programe, utilizatori de programe și desigur, programatori, cei care redactează programele (manuale tip).

Indiferent însă de nivel sau categorie de cursanți, formarea cadrelor didactice în vederea promovării instruirii programate (cu sau fără mașini), trebuie să treacă prin cîteva etape, cum sînt: o fază de informare generală în vederea captării interesului pentru cunoașterea bazelor teoretice și a noului mod de organizare a predării; o fază de formare propriu-zisă a programatorului (strict necesară și utilizatorului) ca însușire a teoriei și experienței practice de elaborare a programelor, urmată de seminarii practice de elaborare propriu-zisă și de discutare în comun a programelor elaborate de către participanții la cursuri; și, în sfîrșit, o fază de aplicare în practică a programelor elaborate, de validare și îmbunătățire a acestora pe baza observațiilor făcute.

Se poate pune întrebarea: sînt atît de mari avantajele pentru ca să se facă un asemenea efort? Răspunsul îl formulez astfel: dacă inițial instruirea programată a fost un mijloc de diminuare a efectelor lipsei de cadre didactice pregătite, astăzi ea se extinde datorită resurselor ei numeroase pentru creșterea eficienței instrucției școlare.

UNA PE ZI

de MATTY

— ...Mi-am pus busuioc în păăăărr, măăii...

MEMENTO

TEATRE

BAL MASCAT: Opera Română (16 48 20), ora 19,30; *LACUL LEBEDELOR*: Opera Română la Sala Palatului, ora 11; *VOIEVODUL ȚIGANILOR*: Teatrul de Operetă (14 80 11) ora 19,30 *COANA CHIRIȚA*: Teatrul Național „I.L. Caragiale", sala Comedia (14 71 71), ora 20; *CUI I-E FRICĂ DE VIRGINA WOOLF*: Teatrul Național „I.L. Caragiale" sala Studio (15 15 53), ora 20; *IUBIRE PENTRU IUBIRE*: Teatrul „Lucia Sturdza Bulandra", sala din bd. Schitu Măgureanu (14 60 60), ora 20; *GLUGA PE OCHI*: Teatrul „Lucia Sturdza Bulandra", sala Studio (12 44 16), ora 20; *CHER ANTOINE*: Teatrul de Comedie (16 64 60) ora 20 *FATA CARE A FĂCUT O MINUNE*: Teatrul Mic (15 65 88), ora 20; *BĂRBAȚI FĂRĂ NEVESTE*: Teatrul „C.I. Nottara" sala Magheru (15 93 02), ora 19,30; *O LUNĂ LA ȚARĂ*: Teatrul „C. Tănase", sala Studio ora 20; *NUNTA LUI FIGARO* Teatrul Giulești (18 04 85), ora 19,30; *SE CAUTĂ UN MINCINOS*: Teatrul de revistă și comedie „Ion Vasilescu" (12 27 45), ora 19,30; *COMOARA DIN INSULA PIRAȚILOR*: ora 10, *POVESTE NETERMINATĂ*: ora 16 Teatrul „Ion Creangă (12 85 56), *O POVESTE CU CÎNTEC*: Teatrul „Tăndărică" sala Victoria (15 23 27), ora 10; *CĂLUTUL COCOȘAT* Teatrul „Tăndărică", sala Academiei (16 14 92), ora 10; *LA GRĂDINA CĂRĂBUȘ*: Teatrul „C. Tănase", sala Savoy (15 56 78), ora 19,30, *SONATUL LUNII*: Teatrul „C. Tănase", sala din calea Victoriei 174 (15 04 18), ora 19,30; *ARENA TINEREȚII*: Circul „Globus" (11 01 20), ora 10 și 19,30;

CINEMATOGRAFE

FABLIO MAGICIANUL: Sala Palatului, ora 18.

URSUL ȘI PĂPUȘA: Patria (11 86 25), orele 9 — 11,30 — 14 — 16,30 — 19 — 21,15; Capitol (16 29 17), orele 8,45 — 10,45 — 12,45 — 15 — 17,15

ȘOIMII: Capitol, orele 19,15 — 21 *GENOVEVA DE BRABANT*: Luceafărul (15 87 67), orele 9 — 11,15 — 13,30 — 16 — 18,30 — 20,45; București (15 61 54) orele 8,30 — 10,30 — 12,30 — 14,30 — 16,45 — 19 — 21.

SARADA: Festival (15 63 84) orele 8,30 — 11 — 13,30 — 16 —18,30 — 21 Favorit (31 06 15), orele 10 — 12,30 — 15,30 — 18 — 20,30; Modern (23 71 01), orele 9 — 11,15 — 13,30 — 16 — 18,15 — 20,30

CIRC FĂRĂ FRONTIERĂ: Victoria (16 28 79), orele 9 — 11,15 — 13,30 — 16 — 18,30 — 20,45.

„Z": Grivița (17 08 58), orele 9,30 — 12 — 15,30 — 18 — 20,30; Arta (21 31 86), orele 15,30 — 18 20,30.

PENTRU PACE ȘI COLABORARE INTERNAȚIONALĂ, film dedicat participării președintelui Consiliului de Stat, Nicolae Ceaușescu, la Sesiunea jubiliară a O.N.U. și vizitei în Statele Unite ale Americii; *Vizita de lucru a tovarășului Nicolae Ceaușescu în județele Satu Mare, Maramureș și Sălaj; Prieteni de vatră veche*: Timpuri Noi (15 61 10), orele 9,15 — 11,30 — 13,45 — 16 — 18,15 — 20,30;

B.D INTRĂ ÎN ACȚIUNE: Feroviar (16 22 73) orele 9 — 11,15 — 14,30 — 17,30 — 20,30; Melodia (12 06 88) orele 8,45 — 11,15 — 13,30 — 16 — 18 30 — 20,45

ATENȚIE BROASCA ȚESTOASA: Lumina (16 23 35), orele 9 30 — 13,30 — în continuare

CAPCANA Lumina orele 16 — 18,30 — 20,45

DRAGOSTEA UNEI BLONDE: Central (14 12 24), orele 9,30 — 11,30 — 13,30 — 16 — 18,15 — 20,30.

MAYERLING: Doina (16 35 38), ora 19.

PROGRAM PENTRU COPII: Doina, orele 9 — 16 în continuare

POMUL DE CRĂCIUN: Excelsior (18 10 88) orele 9 — 11,15 — 13,30 — 16 — 18 15 — 20,30; Gloria (22 44 01), orele 9 — 11,15 — 13,30 — 16 — 18,15 — 20,30

KING KONG EVADEAZĂ: Înfrățirea între popoare (17 31 64), orele 15,30 — 17,45 — 20

POVEȘTILE PIȚICULUI BIMBO: Buzești (15 62 79), orele 15 30 — 18; *DE ȘAPTE ORI ȘAPTE*: Buzești, ora 20,30

RĂZBUNAREA SFINTULUI: Dacia (16 26 10), orele 8,45 — 20,30 în continuare; Popular (35 15 17) orele 14 — 16,15 — 18,30 — 20 45

VAGABONDUL: Bucegi (17 05 47), orele 9 — 12.30 — 16 — 19,30; Floreasca (33 29 71), orele 9 — 12,30 — 16 — 19,30; Miorița (14 27 14), orele 9 — 12 30 — 16 — 19,30

100 DE CARABINE: Unirea (17 10 21) orele 15,30 — 18 — 20,15

CĂPITANUL FLORIAN: Lira (31 71 71), orele 15,30 — 18 — 20,15 Munca (21 50 97), orele 15 — 17,45 — 20,30

LACUL LEBEDELOR: Drumul Sării (31 28 13); orele 20

AMINTIRI BUCUREȘTENE: Drumul Sării orele 16 — 18

VINĂTOAREA DE VRĂJITOARE: Feroviari (23 17 50), orele 15,30 — 17,45 — 20

OMUL DIN SIERRA: Giulești (17 55 46), orele 15,30 — 18 — 20,30; Viitorul (11 48 03), orele 16 — 18

ÎN ARSITA NOPȚII: Cotroceni (13 62 56), orele 15,30 — 18 — 20,30

PROCESUL: Viitorul, orele 20

STRĂINII: Pacea (31 32 52), orele 15,45 — 18 — 20,

PATRICIA ȘI MUZICA: Crîngași (17 38 81), orele 16 — 18 — 20.

ÎN GHEARELE INVIZIBILE ALE DOCTORULUI MABUSE: Aurora (35 04 66), orele 9 — 11,15 — 13 30 15 45 — 18 — 20,15; Tomis (21 49 46), orele 9 — 11,15 — 13,30 — 15,45 — 18 — 20,15; Flamura (23 07 40) orele 9 — 11,15 — 16 — 18,15 — 20 30

CE S-A ÎNTÎMPLAT CU BABY JANNE: Moșilor (12 52 93) orele 15 30 — 18 — 20,15.

SENTINTA: Cosmos (35 19 15), orele 15,30 — 18 — 20,15

CĂLUGĂRITA DIN MONZA: Flacăra (21 35 40), orele 15,30 — 17,45 — 20

CIMARON: Vitan (21 39 82), orele 15 30 — 18 — 20,15

DEPARTE DE LUMEA DEZLĂNTUITĂ: Rahova (23 91 00), orele 15,30 — 19.

FEMEIA SĂ SE TEAMĂ DE BĂRBAT: Progresul (23 94 10), orele 15 30 — 18 — 20,15

Cinemateca — Sala Union (13 49 04) *DANSATOAREA DIN SINGAPORE* ora 9; *SAMBA*, orele 10,30 — 12,30 — 14,30; *CEI TREI MUSCHETARI*, orele 16 30 — 18,45; *AZILUL DE NOAPTE*, ora 21.

TELEVIZIUNE

18: Universal-enciclopedie pentru copii; 18,25: Carnet economic TV; 18,55: Muzică populară: „Draq mi-e dansul din bătrîni"; 19,10: Publicitate; 19,20: 1001 de seri Emisiune pentru cei mici; 19,30: Telejurnalul; 20: Tele-cinemateca: S-a întîmplat mîine; 21 25: Poșta TV de Ion Bucheru; 21,40: Cadran internațional; 22,20: Bucuriile muzicii; 22,40: Telejurnalul.

CUM VA FI VREMEA

Pentru zilele de 7, 8 și 9 ianuarie se anunță următorul timp probabil: Vremea va fi în general umedă cu cer mai mult acoperit, mai ales în jumătatea de sud-est a țării unde vor cădea precipitații sub formă de ninsoare, lapoviță și ploaie. În celelalte regiuni precipitațiile vor fi mai restrînse. Vîntul va prezenta intensificări temporare în prima parte a intervalului. Temperatura va crește ușor. Minimele vor fi cuprinse între minus 12 și minus 2 grade, iar maximele între minus 5 și plus 5 grade Local se va semnala polei și ceață.

Vizita de lucru a tovarăşului Nicolae Ceauşescu

La Uzina de piese auto

(Urmare din pag. 1)

se concretizeze în soluţii, să se materializeze în produse cu indici tehnici superiori.

Sibienii fac o caldă primire tovarăşului Nicolae Ceauşescu

Şoseaua ce duce spre Sibiu se aşterne ca o panglică cenuşie de-a stînga Oltului. Cetăţenii satelor, harnici gospodari din ţara Oltului, s-au strîns în grupuri masive în centrul civic al localităţilor, la punctele de intersecţie, în faţa caselor şi adresează conducătorului partidului şi statului urări pornite din inimă.

La Arpaşul de Jos, punct de întîlnire al judeţelor Braşov şi Sibiu, se află adunată întreaga populaţie a acestei mari comune de la poalele Moldoveanului. Secretarul general al partidului îşi ia rămas bun de la tovarăşul Constantin Cîrţină, prim secretar al Comitetului judeţean de partid Braşov, de la ceilalţi reprezentanţi ai organelor locale de partid şi de stat braşovene care au condus pe oaspeţi în timpul vizitei în acest judeţ.

Aici, la intrarea în judeţul Sibiu, este de faţă tovarăşul Richard Winter, prim-secretar al Comitetului judeţean Sibiu al P.C.R., preşedintele Consiliului popular judeţean, care adresează secretarului general al partidului un cald salut de bun venit pe meleagurile sibiene.

Populaţia aclamă îndelung,andează „România să înflorească". Ceauşescu să trăiască".

Preşedintele cooperativei agricole de producţie din Arpaşul de Jos, Aurel Dobrin, oferă tradiţionala pîine şi sare.

Tovarăşul Nicolae Ceauşescu mulţumeşte cetăţenilor pentru călduroasa primire ce i-au rezervat-o şi le urează la mulţi ani, fericire şi spor în noul an în care s-a intrat. Se străbate în continuare sate ale judeţului Sibiu.

La Avrig, oraşul în care s-a născut şi a trăit o parte din viaţă luminatul cărturar şi patriot Gheorghe Lazăr, domneşte ca şi la Făgăraş, la fel ca la Porumbacu şi Arpaşul de Jos, ca pretutindeni pe unde a trecut secretarul general al partidului, o efervescentă atmosferă sărbătorească.

Automobilul în care se află conducătorul partidului şi statului este înconjurat de mulţime. Fiecare din cei prezenţi, sute şi sute de oameni, doresc să-l salute pe tovarăşul Nicolae Ceauşescu, să-i adreseze un cuvînt, o urare. Un meşter sticlar din Avrig a pregătit pentru acest moment, simbol al sentimentelor de dragoste şi respect faţă de conducătorul iubit — un frumos vas de cristal pe care îl oferă în dar. Daruri pornite din cele mai curate şi nobile sentimente oferă şi Maria Spiridon din Avrig — un pieptar feciorescc în lucrătură măiestrită, o faţă de masă, ţesută ca prin părţile locului şi alte obiecte de casă lucrate în război sau cu acul de mîini harnice şi pricepute. „Să trăiţi să ne conduceţi ţara din bine tot spre mai bine" rosteşte Maria Spiridon, înmînînd frumoasele daruri.

Tovarăşul Nicolae Ceauşescu strînge călduros mîinile oamenilor, mulţumeşte din inimă pentru daruri, pentru primire. Calda manifestare de ospitalitate exprimă sentimentul de gratitudine, de dragoste faţă de înaltul oaspete, încrederea nestrămurită a celor ce muncesc, în politica partidului şi statului nostru, ataşamentul lor ferm la cauza socialismului, hotărîrea lor — care este a întregului nostru popor — români, maghiari, germani — de a munci fără preget, într-un cuget şi o simţire, pentru traducerea în viaţă a măreţelor obiective ale planului cincinal pe care l-am început, pentru înflorirea continuă a patriei noastre socialiste.

În mijlocul constructorilor de maşini

Coloana maşinilor oficiale se abate în stînga pe şoseaua asfaltată ce conduce la Uzina mecanică — Mîrşa. În faţa uzinei s-a adunat un mare grup de muncitori, tehnicieni şi ingineri care ovaţionează îndelung, scandează lozinci la adresa conducerii de partid şi de stat, scandează numele secretarului general al partidului.

În curtea uzinei sînt expuse principalele utilaje fabricate în această întreprindere: remorci pentru agricultură de 4 şi 5 tone, semiremorci de transport auto pînă la 7 tone şi autocamioane basculante de 5 tone. Directorul întreprinderii, inginerul Paul Iliescu, informează pe secretarul general al partidului că producţia uzinei, în cincinalul ce s-a încheiat, s-a dublat. În aceeaşi proporţie urmează să se dezvolte uzina şi în cincinalul început recent.

Examinînd produsele expuse, între oaspeţi şi gazde au loc schimburi de opinii cu privire la posibilităţile de modernizare în continuare a utilajelor, referitor la diversificarea producţiei acestora în funcţie de nevoile economiei naţionale, de cerinţele beneficiarilor externi. Se subliniază că noile tipuri de remorci de 5 tone asimilate de curînd au o greutate mai mică decît cele similare fabricate anterior. Se examinează posibilităţile noi de valorificare a materiilor prime şi îndeosebi a metalului.

La sculărie şi apoi în secţia de debitare se ridică problema reorganizării fluxului tehnologic potrivit cerinţelor stringente ale producţiei şi corespunzător experienţei şi practicii celei mai avansate. La montaj remorci, gazdele informează că dispunerea maşinilor în flux continuu permite grăbirea operaţiei, fapt care contribuie la creşterea productivităţii muncii pe întreaga întreprindere. În 1975 uzina de la Mîrşa va produce peste 26 000 remorci şi semiremorci basculante între care tipul de remorcă adaptabil camionului după licenţa „M.A.N." a cărei producţie de serie este în curs de asimilare la uzinele „Steagul Roşu" din Braşov.

Se vizitează şi secţia de vopsitorie aflată în stadiu înaintat de construcţie. Aci se dau explicaţii în legătură cu noile capacităţi de producţie care vor întregi uzina în anii actualului plan cincinal.

Înainte de a părăsi uzina, conducătorii de partid şi de stat şi colectivul de conducere al întreprinderii discută unele probleme de interes social. Secretarul general al partidului recomandă primului secretar al Comitetului judeţean de partid Sibiu să ia măsuri în vederea construirii în zona fabricii a unui număr suficient de apartamente care să fie repartizate lucrătorilor de aici, pentru crearea unor dotări social culturale, a unor unităţi comerciale şi a unei şcoli pentru copiii salariaţilor.

În aplauzele miilor de muncitori, conducătorii de partid şi de stat părăsesc Uzina mecanică — Mîrşa.

Coloana maşinilor oficiale se îndreaptă apoi spre municipiul Sibiu, oraşul reşedinţă, unde se găsesc principalele unităţi economice ale judeţului — uzine şi fabrici ale industriei metalurgice şi constructoare de maşini, ale industriei uşoare şi alimentare, însemnate întreprinderi ale industriei locale şi ale cooperaţiei meşteşugăreşti, oraşul care concentrează peste 40 la sută din producţia globală industrială a întregului judeţ. Vechi centru de cultură şi spiritualitate românească în Transilvania, Sibiul a cunoscut în anii construcţiei socialiste o intensă activitate şi un remarcabil proces de creştere pe toate planurile.

Este ora amiezii. Oraşul Sibiu a îmbrăcat haine de sărbătoare. Mii şi mii de locuitori ai reşedinţei judeţene, veniţi să salute pe secretarul general al partidului, pe ceilalţi conducători de partid şi de stat care-l însoţesc, aclamă îndelung, ovaţionează: „P.C.R.-Ceauşescu", „Ceauşescu-P.C.R.". Sînt urări care se aud pretutindeni, care izbucnesc tumultuos. Cetăţenii flutură steguleţe, aruncă buchete de flori în calea oaspeţilor, simbol al dragostei ce o poartă conducerii Partidului Comunist Român şi secretarului general al partidului.

În marea piaţă a oraşului — Piaţa Unirii, s-au adunat mii de oameni. Primul secretar al Comitetului municipal de partid, primarul municipiului Sibiu, tovarăşul Aurel Cristea, rosteşte un cuvînt de bun sosit. O gardă de onoare alcătuită din militari, din membri ai gărzilor patriotice şi tineri din detaşamentele de pregătire pentru apărarea patriei, prezintă onorul tovarăşului Nicolae Ceauşescu, comandantul suprem al forţelor noastre armate. Se intonează Imnul de Stat al Republicii Socialiste România. Tovarăşul Nicolae Ceauşescu, ceilalţi conducători de partid şi de stat sînt înconjuraţi cu căldură de un grup compact de pionieri. Simbol al frăţiei de nezdruncinat, al comunităţii indestructibile de interese şi năzuinţe dintre poporul român şi naţionalităţile conlocuitoare, două tinere, îmbrăcate în port românesc şi săsesc, ies în întîmpinarea secretarului general al partidului şi îi dăruiesc buchete de garoafe roşii. Are loc tradiţionalul moment de întîmpinare cu pîine şi sare. Mulţimea adunată aici ovaţionează minute în şir.

În zona industrială a Sibiului

În aclamaţiile mulţimii, secretarul general al partidului, tovarăşul Nicolae Ceauşescu, ceilalţi conducători de partid şi de stat care-l însoţesc, împreună cu reprezentanţii organelor locale de partid şi de stat, se îndreaptă spre zona industrială a Sibiului unde vizitează cîteva mari unităţi reprezentative ale industriei grele.

Prima unitate înscrisă în itinerar este „Uzina Mecanică", singura unitate din ţară specializată în producţia de maşini unelte de presare-forjare. Se realizează aici 15 tipodimensiuni de maşini-unelte, produse care în proporţie de 20 la sută se exportă în 35 de ţări. Directorul uzinei mecanice, inginerul Vasile Vasu, conduce pe oaspeţi prin cîteva secţii de producţie. În secţia mecanică, secretarul general al partidului se opreşte la numeroase locuri de muncă, se întreţine cu muncitorii asupra metodelor de lucru folosite, asupra modului de îndeplinire a sarcinilor de plan. Strungarul Mihai Fus, care lucrează la o presă cu excentric de 16 tone forţă, agregat fabricat în uzină, relatează oaspeţilor despre caracteristicile funcţionale ale maşinii, despre randamentul înalt al acesteia.

În secţia de montaj, secretarul general al partidului şi ceilalţi conducători de partid şi de stat se interesează de unele aspecte ale mecanizării procesului de producţie. Este urmărită cu atenţie îndeminarea şi iscusinţa muncitorilor Guller Bufenmaier, Vasile Vaman şi a altor strungari, care în aceste zile de început de an se întrec pentru îndeplinirea ritmică şi în mod exemplar a sarcinilor de producţie. Ei îşi exprimă bucuria de a avea ca oaspete pe tovarăşul Nicolae Ceauşescu, considerînd că vizita secretarului general al partidului în această uzină este un imbold în munca lor, un factor dinamizator pentru uzină.

În secţia sculărie, între oaspeţi şi gazde au loc discuţii privind modul de amplasare a maşinilor în flux tehnologic continuu. Secretarul general al partidului recomandă specialiştilor şi colectivului de conducere al întreprinderii, să acorde o atenţie deosebită amplasării raţionale a maşinilor, folosirii lor la întreaga capacitate de producţie şi la indicii tehnico-economici proiectaţi. Pentru diminuarea unor dificultăţi în aprovizionarea cu piese turnate, tovarăşul Nicolae Ceauşescu recomandă crearea, prin eforturi conjugate ale tuturor întreprinderilor sibiene, consumatoare de piese turnate, a unei turnătorii centrale de mare capacitate care să asigure întregul necesar de materiale şi piese de turnătorie.

La încheierea vizitei în întreprindere, tovarăşul Nicolae Ceauşescu mulţumeşte pentru primirea călduroasă făcută, adresează felicitări colectivului întreprinderii pentru succesele obţinute pînă acum şi urează noi succese în activitatea viitoare.

O uzină cu frumoase perspective

Unul din obiectivele industriale semicentenare ale oraşului care a cunoscut o puternică dezvoltare în cincinalul pe care l-am încheiat şi care îşi prefigurează încă de pe acum marile perspective pe care i le deschide noul cincinal, îl reprezintă Uzina de piese auto, care va atinge în anul 1975 o capacitate de producţie de 65 000 tone. Semnificativă este, de altfel, şi dinamica producţiei industriale, care a cunoscut în perioada 1965—1970 o creştere de 20,1 la sută, iar la sfîrşitul lui 1975 va atinge 23,6 la sută. Încă din primele zile ale anului, colectivul uzinei a pornit cu înaltă responsabilitate patriotică la îndeplinirea sarcinilor mobilizatoare care îi stau în faţă, mărturie fiind succesele înscrise pe graficele de producţie.

Însoţiţi de inginerul Lalla Pavel, directorul general al întreprinderii, oaspeţii vizitează principalele secţii, făcînd cunoştinţă cu priceperea şi maturitatea tehnică a muncitorilor şi specialiştilor. Profilată pe producţia de piese auto, uzina realizează în prezent numeroase repere, necesare constructorilor autoturismului românesc „Dacia", autocamioanelor şi tractoarelor. O mică parte din aceste realizări cu care se mîndreşte, pe drept cuvînt, colectivul de aici este înfăţişată în cadrul unei sugestive expoziţii. În discuţiile cu cadrele de conducere, cu muncitorii, secretarul general al partidului se interesează de preocupările privind extinderea uzinei, folosirea mai judicioasă a capacităţilor de producţie, în aşa fel încît în acest cincinal ea să poată răspunde cu operativitate şi la înalt nivel calitativ nevoilor sporite ale industriei constructoare de maşini.

Directorul întreprinderii arată că noua fabrică de cardane pentru autocamioanele de tip M.A.N. va începe să producă încă în acest an, dînd economiei naţionale, pînă în trimestrul patru, aproape 6 500 tone de produse. În timpul vizitei, oaspeţii remarcă eforturile depuse de comitetul de direcţie, de întregul colectiv, pentru autoutilare, exemplul cel mai recent fiind vopsitoria modernă de mare randament, proiectată şi realizată în uzină.

— De altfel, noi am stimulat muncitorii şi tehnicienii în acest domeniu, introducînd experimental acordul global.

— Este foarte bine, apreciază tovarăşul Ceauşescu. Aplicînd acordul global şi atunci cînd este vorba de autoutilare, se obţin rezultate superioare în producţie, se realizează importante economii.

Trecînd prin secţia de tratamente termice, secretarul general al partidului remarcă faptul că aici nu există o aerisire corespunzătoare şi recomandă specialiştilor să aplice un nou sistem pentru eliminarea gazelor, astfel ca securitatea muncii să fie riguros respectată.

În secţia arcuri la cald, oaspeţii sînt profund impresionaţi de ordinea şi disciplina care sînt vizibile pretutindeni, şi se opresc la locul unde muncesc Gheorghe Dumitru şi Iosif Feireitz, despre care şeful de secţie are doar cuvinte de laudă. Cei doi muncitori se opresc pentru o clipă din activitate pentru a-l saluta cu căldură pe conducătorul partidului şi statului nostru. Este un moment emoţionant, cu valoare de simbol. Un român şi un german, înfrăţiţi în muncă şi în idealuri pentru înflorirea patriei comune, România socialistă, aduc prinosul dragostei şi recunoştinţei partidului, secretarului său general.

Mulţumind conducătorilor de partid şi de stat pentru vizita făcută, pentru preţioasele indicaţii date, directorul uzinei asigură că întregul colectiv va munci în aşa fel încît să-şi îndeplinească exemplar planul la toţi indicatorii, cinstind prin noi realizări semicentenarul gloriosului nostru partid. Adresîndu-se sutelor de muncitori adunaţi în faţa întreprinderii, secretarul general le urează noi succese, sănătate şi fericire.

Intr-o uzină a preciziei, „Balanţa" — Sibiu

Există la Sibiu o întreprindere ale cărei produse pot fi întîlnite astăzi în cele mai felurite locuri de muncă: începînd cu laboratorul de cercetări, continuînd cu... maternitatea şi sfîrşind cu staţiile de cale ferată. Este vorba de întreprinderea „Balanţa", înscrisă pe itinerariul vizitei de lucru făcută în întreprinderile industriale din municipiul şi judeţul Sibiu de tovarăşul Nicolae Ceauşescu. Şi aici sute de muncitori, tehnicieni şi ingineri fac oaspeţilor o primire entuziastă, plină de căldură, expresie vie a legăturilor de nezdruncinat dintre partid şi popor. Directorul întreprinderii, Alexandru Pokol, informează pe secretarul general că datorită politicii partidului de industrializare socialistă a ţării, de diversificare a economiei, „Balanţa" şi-a sporit din anul 1948 şi pînă în prezent producţia de 120 de ori, iar suprafaţa de producţie a crescut de 10 ori. În timpul vizitei prin secţiile principale, oaspeţii au prilejul să urmărească procesul de producţie, în cadrul căruia muncitori şi muncitoare, adevăraţi artişti ai profesiei, obţin produse de înalt nivel. Tovarăşul Ceauşescu se opreşte la locul de muncă al Victoriei Moraru, care lucra cu mare dexteritate la nişte braţe de presiune, se interesează de rezultatele obţinute, de cîştigul său, apreciind munca sa de calitate.

Am stat de vorbă cu muncitoarea cîteva clipe mai tîrziu. Stăpînindu-şi cu greu emoţia şi bucuria, ea spune: „Aici, la noi, fiecare este puternic însufleţit de imboldul adresat de tovarăşul Nicolae Ceauşescu în cuvîntul de Anul Nou şi anume de a ridica nivelul întregii activităţi în noul cincinal. Noi, muncitorii, vom răspunde prin fapte acestui îndemn".

În discuţia cu directorul întreprinderii, cu alţi specialişti, secretarul general al partidului se interesează de preocupările privind dezvoltarea acestei unităţi economice, recomandînd să se întocmească studiile necesare dezvoltării producţiei, astfel ca în perioada actualului cincinal „Balanţa" să poată realiza un volum sporit de produse. Totodată, cere colectivului de conducere să manifeste mai multă preocupare pentru creşterea productivităţii muncii şi pentru sporirea volumului exportului.

— Vă asigurăm, tovarăşe secretar general, că vom face totul pentru a ne achita cu cinste de aceste sarcini, a spus directorul întreprinderii.

La uzina „Independenţa" — leagăn al unor bogate tradiţii

Veche citadelă industrială a Sibiului — uzina „Independenţa", înfiinţată în secolul trecut, leagăn al unor bogate tradiţii muncitoreşti, a cunoscut un puternic avînt abia în ultimul sfert de veac. Mii şi mii de muncitori din schimburile 1 şi 2 fac tovarăşului Nicolae Ceauşescu o primire entuziastă, urările de bun venit sînt însoţite de scandarea celor două cuvinte îngemănate adînc în conştiinţa lor, în conştiinţa întregului popor: „Ceauşescu—P.C.R.".

Conducătorii de partid şi de stat sînt întîmpinaţi de directorul uzinei, inginer Miron Negrilă, care dă explicaţii detailate despre activitatea şi perspectivele întreprinderii. Beneficiind de mari investiţii acordate de stat, avînd un colectiv harnic, cu o înaltă calificare, uzina sibiană realizează anual aproximativ 1 500 tipuri de utilaje destinate industriei metalurgice, chimice şi uşoare, în majoritatea lor unicate. În ultimii ani, s-a trecut la producţia de serie a uneltelor pneumatice folosite de şantierele de construcţii şi în industria minieră, fiind unica întreprindere din ţară care realizează asemenea produse.

Tovarăşul Nicolae Ceauşescu se opreşte pentru un moment în faţa unui ştand unde sînt expuse perforatoare de abataj şi alte unelte pneumatice, miniaturizate dar în stare de funcţionare. Exprimînd în cuvinte calde bucuria şi cinstea de a întîmpina pe tovarăşul Nicolae Ceauşescu, la acest început de an şi cincinal, şeful atelierului de utilaj pneumatic, Miron Munteanu, oferă secretarului general al partidului macheta unui perforator de mină ca un simbol al dezvoltării acestei secţii şi se angajează, totodată, împreună cu întregul colectiv, să îndeplinească în mod exemplar, la toţi indicii, sarcinile anului în curs. Printre realizările importante ale uzinei se numără şi asimilarea în producţie a blindajelor conductei forţate ce se montează la Hidrocentrala de pe Lotru. Pînă acum, au fost livrate 125 blindaje, planul pe anul 1970 fiind depăşit.

La intrarea în secţia mecanică, tovarăşul Nicolae Ceauşescu dă mîna cu un grup de muncitori, printre care şi Gheorghe Bălăşan, secretar al organizaţiei de bază din secţia mecanică 3, secţie fruntaşă pe uzină de 8 ani consecutiv. „Ne-am străduit, şi am reuşit să dovedim prin fapte, că întreaga noastră clasă muncitoare — declara el — sîntem trup şi suflet alături de politica partidului, politica de ridicare a României în rîndul ţărilor puternic dezvoltate industrial, de ridicare a bunăstării materiale a întregului popor. Prezenţa tovarăşului Ceauşescu în mijlocul nostru, în acest început de an nou şi de cincinal ne bucură nespus, ne înzeceşte eforturile pentru îndeplinirea exemplară a sarcinilor pe care le avem.

În această secţie — cheie a uzinei — acţiunea de mecanizare şi autoutilare îşi arată de pe acum roadele în ridicarea eficienţei producţiei şi a productivităţii muncii. La sfîrşitul cincinalului care a început în aceste zile, valoarea producţiei globale se va dubla în comparaţie cu anul 1970, deşi în uzină nu vor fi angajaţi în următorii cinci ani decît 800 de salariaţi. Această sporire se va datora ridicării productivităţii muncii, procesului de modernizare generală a acestei vechi uzine sibiene.

Este vizitată secţia — în plină construcţie — destinată producţiei de unelte pneumatice pentru industria minieră şi producţiei de lanţuri cu role solicitate de industria petrolului şi industria de maşini agricole.

Tovarăşul Nicolae Ceauşescu recomandă să se efectueze într-un ritm mai rapid procesul de mecanizare şi de autoutilare a întreprinderii — acestea constituind factorii esenţiali în ridicarea eficienţei întregii activităţi, în sporirea calităţii produselor.

Secretarul general al partidului apreciază eforturile prin care acest harnic colectiv va realiza în 1975 o producţie globală în valoare de 1.2 miliarde lei, dar consideră că prin organizarea ştiinţifică a producţiei şi a muncii, prin sporirea productivităţii, această cifră poate fi ridicată la 1,5 miliarde lei. Analizînd resursele existente încă în uzină, directorul Miron Negrila confirmă posibilitatea acestui surplus de producţie, angajîndu-se, în numele întregului colectiv, ca printr-un larg efort creator să îndeplinească propunerea mobilizatoare a secretarului general al partidului. Şi, astfel, din această discuţie de lucru se naşte o nouă iniţiativă, confirmînd rolul dialogului direct dintre conducătorul partidului şi statului şi oamenii muncii, metodă devenită tradiţională în viaţa noastră politică, economică şi socială.

Într-o atmosferă de cald entuziasm, tovarăşul Nicolae Ceauşescu se desparte de colectivul uzinei „Independenţa", urînd tuturor celor de faţă succese în noul an, multă sănătate şi fericire.

Cînd umbrele înserării cad peste frumosul oraş de pe malurile Cibinului, în care trecutul şi prezentul se îngemănează, unde pulsează viu ritmul industrializării socialiste, zecile de mii de sibieni îşi iau un vibrant rămas bun de la oaspeţii dragi. De-a lungul străzilor, mulţimea entuziastă aplaudă cu însufleţire, aclamă pentru partid, pentru secretarul său general.

Coloana de maşini se îndreaptă spre cel de-al doilea mare centru urban şi economic al judeţului, Mediaşul. Prin satele pitoreşti, locuitorii, români şi germani, îmbrăcaţi în costume naţionale, au ieşit cu mic cu mare să-l salute pe tovarăşul Ceauşescu. Lozinci în limbile română şi germană „Trăiască Partidul Comunist Român", „Es lebe die R.K.P." ilustrează simbolic o realitate însufleţitoare din patria noastră, frăţia dintre poporul român şi naţionalităţile conlocuitoare, aspiraţiile comune, dragostea comună pentru conducătorul încercat al poporului nostru, Partidul Comunist Român. Tovarăşul Ceauşescu răspunde cu căldură aclamaţiilor, face semne prieteneşti mulţimii.

În zare se profilează în veştmîntul său strălucitor de neon, străvechea cetate a Mediaşului, astăzi un oraş înfloritor, în plină ascensiune pe verticala progresului. Mediaşul, străveche aşezare pe malul Tîrnavei Mari, care numără peste 7 secole de existenţă documentară, a primit pe oaspeţi înveşmîntat în straie alese. Mii de cetăţeni, oameni ai muncii români, maghiari şi germani fac o entuziastă primire tovarăşului Nicolae Ceauşescu, celorlalţi conducători de partid şi de stat.

În faţa impunătoarei clădiri a Combinatului de sticlă „Vitrometan", secretarul general al partidului a fost întîmpinat de tovarăşul Costică Porime, prim-secretar al Comitetului municipal de partid, preşedintele Consiliului popular municipal, care a urat înalţilor oaspeţi un călduros „Bun venit". „Permiteţi-mi să vă mulţumesc — a spus el — în numele celor peste 2 000 de familii sinistrate, pentru ajutorul preţios acordat municipiului nostru, ajutor care ne-a permis să repunem în scurtă vreme în funcţiune cele 14 întreprinderi industriale calamitate, să vindecăm rănile provocate de inundaţii. Şi, pentru că intrăm în noul an, să-mi permiteţi să vă urez, dumneavoastră şi familiei dumneavoastră, conducerii de partid, tradiţionalul „La mulţi ani", „Fiţi bine venit".

Vizita în întreprinderile industriale ale Mediaşului, care asigură aproape 30 la sută din producţia globală a judeţului, începe chiar aici, la „Vitrometan", unde oaspeţii sînt întîmpinaţi de ministrul industriei uşoare, Ion Crăciun. Directorul combinatului, inginerul Emilian Bărbat, informează despre realizările obţinute de colectivele de muncă în cincinalul care s-a încheiat şi perspectivele perioadei următoare. În prezent, se află în curs de desfăşurare lucrările etapei a treia de dezvoltare. O dată cu încheierea lor, prevăzută chiar pentru sfîrşitul acestui an, va începe, pentru prima dată în ţara noastră, producţia industrială a cristalurilor.

Se vizitează apoi principalele secţii productive: hala cuptoarelor, secţiile de sculptură şi pictură. În aplauzele entuziaste ale celor prezenţi, sculptorita Ana Dima oferă tovarăşului Nicolae Ceauşescu, în semn de cald omagiu, o vază sculptată, simbol al măiestriei sticlarilor medişeni. Aceleraşi sentimente le dau glas manifestările spontane de bucurie ale tuturor muncitorilor români, germani şi maghiari de la „Vitrometan". Gazdele asigură pe oaspeţi că nu vor precupeţi nici un efort pentru realizarea exemplară şi în viitor a sarcinilor de plan, diversificarea producţiei de sticlă fină de menaj, care să ducă departe în lume faima meşterilor medişeni.

„Emailul Roşu" un univers al articolelor casnice

Coloana de maşini străbate străzile Mediaşului şi se îndreaptă spre uzinele „Emailul Roşu", situate în apropierea Tîrnavei Mari. Aici, tovarăşul Nicolae Ceauşescu şi ceilalţi conducători de partid şi de stat sînt întîmpinaţi de ing. Constantin Tatomir, directorul uzinei. Pe parcursul vizitării principalelor secţii: sculărie, de prelucrare a tablei, pregătire a emailului, atelierul de debitare, laboratorul de cercetări — oaspeţii sînt informaţi despre realizările obţinute aici şi perspectivele de dezvoltare ale uzinei. Complet reutilată în ultimii ani, mîndria industriei medişene, uzina realizează anual peste 20 milioane de vase emailate şi 550 000 bucăţi cărucioare şi jucării pentru copii. Peste 10 000 m de conveioare şi 3 000 m benzi rulante, asigură automatizarea în proporţie de peste 70 la sută a procesului de producţie. Laboratorul uzinal desfăşoară o rodnică activitate de cercetare. Finalizarea unor studii ale specialiştilor de aici a permis reducerea de la 70 la sută la 20 la sută a emailurilor importate. De altfel, chimiştii de aici şi-au propus ca în acest cincinal să aducă pe această cale economii în valoare de peste 5 milioane lei.

Secretarul general al partidului este informat despre eforturile depuse de colectivul acestei uzine pentru reducerea pierderilor provocate de inundaţiile care au afectat grav această zonă a oraşului. La numai două luni după inundaţii, uzina a fost repusă în întregime în funcţiune şi, la scurtă vreme, a atins parametrii iniţiali. Maistrul Petru Cenade, şeful secţiei de tratamente termice, evocă momentele grele ale luptei oamenilor împotriva furiei apelor, cînd întreaga sa echipă a lucrat zi şi noapte pentru salvarea utilajelor, exprimă sentimente de mulţumire pentru ajutorul acordat de partid în acele clipe de grea cumpănă. El subliniază participarea altor colective de muncă, din Sibiu şi alte localităţi din ţară, la refacerea potenţialului productiv al uzinei, îşi exprimă mîndria pentru faptul că colectivul uzinei sale a putut recupera în mare parte pierderile provocate.

Intreprinderea Automecanica

Coloana de maşini parcurge acum cîteva din străzile pe care apele Tîrnavei Mari s-au abătut cu putere în luna mai 1970. La fel de greu a fost lovită în aceste zile şi Uzina „Automecanica" — ultimul popas pe care conducătorii de partid şi de stat îl fac în municipiul Mediaş.

Aici, în aclamaţiile miilor de muncitori şi locuitori ai cartierului, capătă glas sentimentul de înaltă stimă şi profundă recunoştinţă faţă de calda înţelegere şi preţiosul sprijin acordat în acele zile de restrişte, de către partidul şi statul nostru, de întregul popor. Datorită acestui ajutor urmele calamităţilor au fost şterse, rămînînd doar, ca un memento al forţei şi solidarităţii muncitoreşti, o linie de vopsea trasă cu rigla la înălţimea de 2 metri pe poarta unei hale semn pînă unde s-au înălţat apele. Acum însă în interiorul halelor ne întîmpină o atmosferă de lucru însufleţită, o activitate vie care marchează şi aici un început bun al anului, ca de altfel în toate întreprinderile din ţară.

După ce înfăţişează oaspeţilor realizările din ultimul an ale uzinei, directorul acesteia inginer Anton Pelcanu, se referă pe larg la sarcinile sporite ce revin întreprinderii în actualul cincinal. Cunoscută în ţară şi peste hotare prin produsele sale: furgoane, remorci, autoateliere, autocisterne, auto-comunale; uzina medişeană se dezvoltă impetuos, ajungînd de la o producţie globală în valoare de 400 milioane lei în 1970, la 1 miliard şi 35 milioane lei în 1975. În vederea obţinerii acestui spor substanţial, uzina se află într-un amplu proces de modernizare.

Se vizitează apoi secţia de vopsitorie, unde maşinile sînt supuse unui tratament complex care asigură optima lor utilizare în condiţii de climă tropicală, aridă şi umedă, ceea ce face, printre altele, ca aceste maşini să fie exportate în ţări ca R.A.U., Iran şi altele.

Tovarăşul Nicolae Ceauşescu se interesează de volumul producţiei anuale al uzinei. Capacitatea actuală atinge 3 200 de autovehicule pe an. Secretarul general al partidului apreciază că această capacitate poate fi substanţial sporită prin folosirea unor linii de fabricaţie în flux tehnologic, printr-o mai bună utilizare a utilajelor existente, prin folosirea creatoare a organizării spaţiilor de lucru.

Seara a coborît de mult, dar străzile Mediaşului sînt în continuare pline de mulţimea locuitorilor care ţin să-şi ia rămas bun de la conducătorii de partid şi de stat.

În cursul zilelor de luni şi marţi, în timpul vizitei făcute de tovarăşul Ceauşescu în întreprinderile industriale din judeţele Braşov şi Sibiu, am fost martori ai entuziasmului cu care oamenii muncii, români, maghiari şi germani, l-au întîmpinat pretutindeni pe conducătorul partidului şi statului, mîndri de faptul că-i pot raporta cele dintîi succese, că-şi pot exprima hotărîrea de a înfăptui cu responsabilitate şi exigenţă sarcinile însufleţitoare ale cincinalului.

Întîlnirile secretarului general al partidului cu mii şi mii de muncitori, cu cetăţeni de toate vîrstele şi profesiile, — români, maghiari, germani — dialogul viu, direct, conectat la înalta tensiune umană, marchează stilul de lucru, atît de propriu, tovarăşului Ceauşescu de a fi permanent în mijlocul poporului, de a se sfătui cu cei ce muncesc, interesîndu-se de condiţiile lor de muncă şi de viaţă, analizînd la faţa locului, modul cum se realizează obiectivele stabilite de partid şi de stat, dînd indicaţii pentru rezolvarea problemelor care stau în faţa întregului popor în anii care vin.

Cuvintele muncitorilor, inginerilor şi tehnicienilor, ale ţăranilor cooperatori, angajamentele lor însufleţite de a traduce în viaţă sarcinile cincinalului, propunerile făcute privind dezvoltarea economică şi social-culturală în cincinal, demonstrează în mod limpede că politica partidului şi statului nostru, are astăzi un mare coautor colectiv — poporul — care urmează cu neabătută încredere încercatul nostru partid comunist.

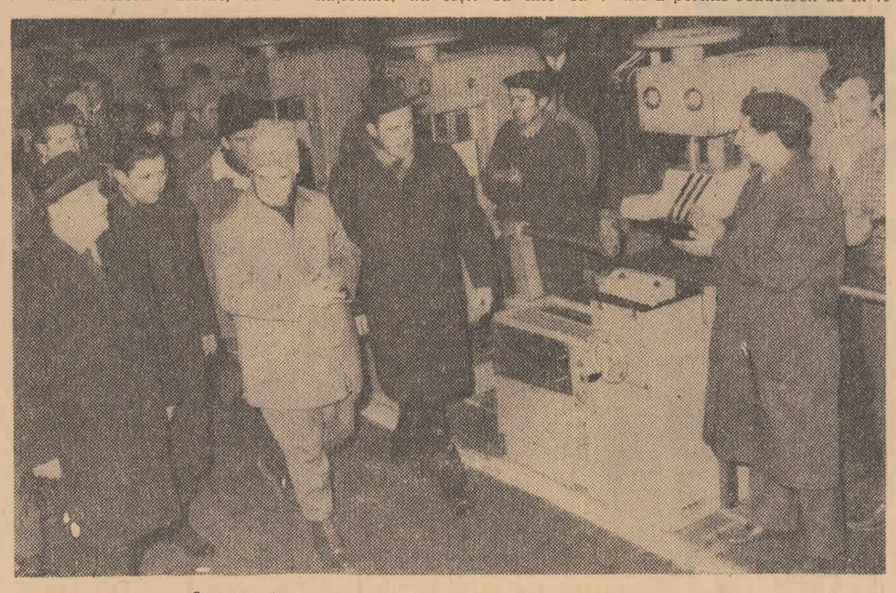

Salariaţii Uzinei mecanice fac o caldă primire oaspetelui drag

Reportaj realizat de:
ION MĂRGINEANU
N. POPESCU-BOGDĂNEŞTI
PAUL DIACONESCU
FERENC VASAS

Fotografii de:
RADU CRISTESCU
şi ION DUMITRU

MICA PUBLICITATE

CERERI SI OFERTE DE SERVICIU

MECANIC fachist salicit post 1/2 norma. Tel. 51 04 76. (58021)

DACTILOGRAFIEZ turca, tătară, vechime cîmpul muncii ; doresc post corespunzător. Tel. 22 02 75. (57513)

ANGAJAM femeie cu recomandații (semi) internă, pentru copil 7 ani, menaj ușor. Tel. 22 23 58. (57999)

FOCHIST caloriferist angajăm cu salariu și cameră ; de asemenea am de serviciu. Tel. 11 76 51 între 10—14. (57556)

ANGAJEZ persoană serioasă, numai pentru îngrijire copil 2 ani, internă. Tel. 51 95 57. (58223)

ANGAJEZ persoană pricepută, îngrijire copil 1 an și 6 luni. Tel. 41 89 41. (58245)

ANGAJEZ femeie externă, menaj copil un an și jumătate, cartier Parcul Libertății. Tel. 41 18 26. (58263)

ANGAJEZ femeie (fată) serioasă, pentru menaj, prefer ardeleancă. Tel. 22 19 31. (58269)

ANGAJEZ persoană supraveghere copil 6 ore zilnic — Titan. Tel. 18 43 02. (58284)

CAUT persoană pentru menaj ușor, la domn singur. Căsuța agenției 58182.

CAUTAM femeie internă, serioasă numai bune referințe, menaj patru adulți, cameră separată, ultracentral. 15 33 66 după ora 17. (58184)

ANGAJEZ femeie supraveghere copil 3 ani (grădiniță) și menaj două persoane. Tel. 41 22 66. (58222)

INTREPRINDEREA de Montaj de instalații de automatizare din București, Bdul Kalinin nr. 18, angajează absolvenți de liceu cu sau fără diplomă de bacalaureat, în vederea specializării în meseria electrician montator de instalații de automatizare, pentru șantierele din București și provincie. Cursurile vor funcționa în Galați, Slobozia — Ialomița și Cîmpulung — Argeș. Începînd cu tr. 1/1971. Informații suplimentare la bir. Personal, tel. 33 00 90, interior 136. (3735)

COMBINATUL de bumbac nr. 3 A.R.T.E.H. București, str. Finlanda nr. 11. bis, angajează pentru țesătoria Teleorman — Roșiorii de Vede : ingineri țesători, economiști pentru ocuparea posturilor de șefi de servicii și secții ; Filatura de Bumbac Slobozia din orașul Slobozia : economiști pentru ocuparea posturilor de șefi servicii la : serviciul plan organizare, contabilitate prețuri, financiar, personal-administrativ ; Bumbăcăria Românească Jilava din București str. Gării Jilava : gestionari pentru magaziile de materii prime și finite ; Fabrica Tehnica Textilă, str. Finlanda nr. 11 bis : dactilografă. Informații suplimentare la tel. 11 06 00. (3733)

UZINA Semănătoarea cu sediul în București, Splaiul Independenței nr. 319, sect. 7, tel. 13 68 10 / 271 angajează : electricieni, fochiști autorizați, strungari și muncitori necalificați care să aibă asigurată cazarea sau posibilitate de navetă. (3732)

ÎNTREPRINDEREA de rețele electrice București, șos. Ștefan cel Mare nr. 1 A, sector 1, angajează urgent : casier central — studii medii sau trei ani vechime în funcții de casier, șef birou evidență contab. investiții. Informații suplimentare la tel. 12 90 01 Serv. Personal. (3729)

INTREPRINDEREA de cariere și balastiere București din cadrul Ministerului Transporturilor, cu sediul în Chitila, str. Rudeni nr. 2, angajează pentru centralul întreprinderii : ingineri minieri, ingineri electromecanici, economiști, șef serviciu aprovizionare cu utilaje superioare și stagiile necesare ocupării acestui post, merceologi piese auto și utilaje. Angajaților li se asigură drepturile în condițiile H.C.M. 914, inclusiv permise pentru titular și familia sa, precum și transportul de la București la Chitila. (3730)

DOMN caut persoană menaj, ofer locuință. Tel. 41 84 31. (57853)

TRUSTUL 2 instalații — Grupul 22. București angajează pentru Șantierul complex Avicol Titu — muncitori : sanitariști — instalatori, caloriferiști — instalatori, tinichigii, montor. Se lucrează în acord global pe bază de contract. Se asigură cazare și indemnizație. Angajăm prin transfer sau detașați. Doritorii se vor adresa la sediul Grupului 22 București, str. Academiei nr. 2, etaj II, sector IV, tel. 16 72 00 sau la sediul Șantierului Complex Avicol Titu. (3728)

INTREPRINDEREA Produse din lemn pentru construcții, cu sediul în București, str. Academiei nr. 1, sector IV, angajează : ingineri în specialitatea prelucrarea și industrializarea lemnului cu respectarea condițiilor prevăzute de H.C.M. 914/1968, tehnicieni tehnologi și tehnicieni C.T.C. cu respectarea condițiilor H.C.M. 1053/60, gestionari cu respectarea H.C.M 22/1969 și maiștri cu respectarea condițiilor cerute de H.C.M. 1061/1959. Pentru maiștrii concursul va avea loc la data de 1 februarie 1971, la sediul întreprinderii. (3728)

INTREPRINDEREA pentru livrarea produselor petroliere București, str. Gl. Budișteanu nr. 11 bis., sectorul 7, organizează la 20 februarie 1971, concurs pentru ocuparea următoarelor posturi : — 1 post maistru mecanic (Întreținere și reparații pompe compresoare), 1 post maistru mecanic auto, 1 post maistru mecanic (sector gaze lichefiate). Informații suplimentare la tel. 13 38 10/133. (3734)

T.L.C.R. nr. 2, str. Armenească 3, tel. 15 18 75 angajează tehnolog cu întrunirea condițiilor de pregătire și stagiu pentru produse de cofetărie, șefi unități cu practică de comerț pentru unități de cofetărie, vînzători cu practică de comerț, retribuiți la cotă procentuală. (remiză). (3731)

VÎNZARI

DORMITOR Salca 6 piese nou, mașină cusut Ileana în garanție, frigider Fram, recamier și studio, vind. Tel. 61 09 97. (57652)

DACIA 1100, albastră, 13 000 km. Str. Vitan. 22. Tel. 21 51 89. (57802)

BRAȚARA, colier medalion, fragmente bijuterii aur, cazan aramă. Telefonați 16 04 17. (57449)

ACCESORII vioară, note, monete antice, pantofi lac, bacanci, smoking. Tel. 51 15 92. (56954)

ACUMULATOR și antigel franțuzesc nou, piese mici Dacia. Tel. 63 05 82. (57766)

VIND sufragerie florentină piese unice, bibliotecă 3/2,20 birou, fotalii, toate florentine. Tel. 21 58 39. 20). (57469)

SUFRAGERIE stil vienez Renaissance, șifonier stil, mic, nuc, masiv. Tel. 12 82 45. (57502)

THONER sufragerie, mobilă hol — pai spaniol, diverse obiecte. Tel. 23 21 89. (57917)

SUFRAGERIE stejar sculptată, scaunele cu piele, 16 piese. Tel. 15 66 11 orele 8—20. (57949)

VIND butelie aragaz, roșu și cuptor mare, covor nou lînă moldovenesc 2/4. Tel. 31 45 95. (57944)

LANȚ aur 27 grame, butoni aur 10 grame. 16 11 57. (57975)

VIND guler vulpe argintie, perfectă stare Alizeului 17, sector 7. (57928)

BUTELIE. Aleea Lunca Bradului 2, bl. H 5, sc. 1, ap. 2, Balta Albă, mașini 40, 92. (Liviu Rebreanu). (57521)

VIND motoare Deutz 10—12 ; 12—14 H.P. benzină, perfecte Wolff. Str. Oițelor 22, sect. 5. (57461)

CASA liberă, singur curte. Arsenaca 10, sect. 6, stația Băltărețu. (57055)

IMOBIL liber, singur curte, 6 camere, dependințe, garaj, vindem eventual parțial. Str. Jimbolia 91. Bucureștii Noi. (57154)

HAINA piele nouă, tranzistoare Mamaia și Electronica, frigider Zilt, televizor Grigorescu, aragaz cu butelii. Str. Heliade Vii 28. Autobuz 43, de la piața Galați pînă la capăt. (57769)

GARSONIERA liberă, ultracentral, loc garare, gaze. Smîrdan 18. Tel. 15 35 15. (57954)

OGLINDA mare trei părți, comodă Louis XV cu medalioane, garderob Biedermeyer, răcitor, birou masă cuier-pom, coș rufe. 11 37 45. (57497)

APARTAMENT central (vilă) parter, 2 camere, dependințe, gaze sobe, una cameră liberă. Adresați căsuța agenției 57903.

IMOBIL trei camere, încălzire lemne, dependințe, garaj-curte, ultberabil, vînd sau schimb cu proprietate stațiune. Tel. 21 49 71. (57297)

TRABANT alegere din depozit, vînd. Oferte căsuța agenției 57761.

HAINA bărbătească piele 52, superioară, alte obiecte import și casnice. 11 18 81. (57541)

HAINA nouă imitație vizon (Franța), palton bărbătesc bleumarin stofă englezească 48. Tel. 31 48 54. (57731)

BUTELIE aragaz, ficus mare, urgent, ieftin. Tel. 51 46 53. (57929)

VIND rochie seară dantelă import, frac clac, broderii motive săseți, vase cupru, galerii alamă, ceramice. Tel. 43 46 89. (56963)

BUTELIE aragaz vînd urgent. Tel. 22 47 25 după ora 15. (57974)

CASA liberă, 4 camere. Înclinată 17 — Viilor, orele 17—19. (57419)

MOSKVICI 412 vînd. Calea Crîngași nr. 50, autobuz 38. (58278)

OPEL Record 1700, convenabil, motor și cauciucuri noi, radio Blaupunkt, vînd urgent. Tel. 14 80 95. (58247)

VIND urgent Opel Record 1700, stare perfectă, cu piese de schimb. Adresați : str. Frîului 21, prin Balcului, lîngă Electronica. (58239)

VIND urgent, convenabil, Jawa 125, neasamblată, piese noi 80%, eventual piese detașate. Str. Galați 132. (58327)

VIND Volkswagen 1600 TL nou. Calea Văcărești 307. (58300)

VIND turism Playmouth în circulație, reparație capitală, bloc motor Vilbrochen Opel Cadet. Așteptat provincia. 22 55 60. (58189)

LIBER, vînd urgent imobil cartier Gara de Nord. Tel. 75 44 32. (58221)

VIND mic apartament, central, lemne, liber prin schimb, cu garsonieră, central, încălzire, chirie. 35 37 52. (58216)

VIND apartament, mobilă franțuzească, argintărie, statuie bronz, picturi vechi. 33 19 58. (58186)

URGENT, convenabil, cedez contract apartament ultracentral, confort sporit, parter, calorifer gaze, 2 camere hol, dependințe 74 mp. Căsuța agenției 58180.

VIND apartament central, confort, eventual închiriez mobilat. Tel. 22 30 60. (58302)

VIND apartament liber hol, două camere, dependințe, gaze stradă, cartier Hala Traian. Tel. 61 11 08 orele 20—22 (58295)

VIND vilă centrală, 5 camere, posibilități calorifer și garaj, liberă, bibliotecă stejar, lămpi fier forjat. Tel. 21 24 14 orele 10—14. (58289)

APARTAMENT, proprietate, splendid, patru camere, încălzire, multe dependințe, Cotroceni, schimb cu apartament proprietate, două camere, dependințe, încălzire central. Căsuța agenției 58281.

VIND liberă casă zid, garaj, singur curte. Băneasa 73 14 38 orele 14—17. (58251)

CEDEZ urgent contract locuință, confort I, 2 camere decomandate, Colentina, zonă liniștită, etaj. X, dare în folosință ianuarie 1971. Tel. 13 91 80 după orele 17. (58227)

VIND recamier, mașină spălat import, haină urson alb. Tel. 18 53 32. (58197)

VIND urgent imobil mare, central, convenabil, mobilă stil, moderne, scrin Maria Tereza, lustră 12 brațe cu aplice cristal franțuzesc, aplice olandeze, 2½ metri stofă englezească, superioară, guler vidră Virginia, diverse mobile și casnice. Nuferilor 67, vizavi Radioteleviziune. Vizitare zilnic. (58193)

SUFRAGERIE stil normand — rustic, piese mici, unicat, perfectă stare, compusă din 12 scaune, masa extensibilă, două bufete, vînd. Tel. 12 81 60. (57894)

VIND sufragerie mare, somieră dublă, lînă saltea, dulap serviciu masă. Tel. 35 32 84. (58007)

VIND mobilă excepțională, fotolii goblin, tablouri diverse. Splaiul Unirii 49. (58321)

VIND sufragerie completă, perfectă stare. Popovici tel. 37 27 08. (58288)

VIND șemineu teracotă albă, bicicletă Carpați bărbătească, tacimuri argint șase persoane. Tel. 51 59 33. (58288)

VIND studio dublu, dulap triplu, toaletă cu taburet. Tel. 31 30 55. (58279)

SUFRAGERIE neagră sculptată, pianină (ieftină). Tel. 53 59 54. (58258)

BUFET, vitrină, masă, studio, garderob, toaletă, televizor, palton damă, mesadă mouton, haină piele. Sfinții Apostoli 25. Pascu. (58244)

BUTELIE, magnetofon Grundig vînd urgent și convenabil. Tel. 75 52 61. (58320)

VIND aspirator Ceaika, pompă Kama 3, mașină de cusut Podolsk, bormașină pistol electrică. Tel. 61 71 47. (58179)

VIND urgent radio Darclée nou, oglindă cristal masiv, aparat Alegro ascuțit lame, tablou extra pictură ulei, bibliotecă stejar masiv, inel aur masiv (bărbătesc), ceas Anker aur, (damă), două fotolii birou, fier călcat nou. Vizitarea orele 9—19. Tel. 62 41 55. (57390)

STUDIO Solca nou vînd convenabil. Tel. 23 00 22. (58270)

VIND convenabil pian concert, perfectă stare. Așteptat provincia. Tel 43 48 73. (58262)

APARAT foto Beirette, colecție Oggi Grazia, Epoca, tull, parura, rochie mireasă, import, vînd. Tel. 57 17 22. (58261)

MAȘINA scris portabilă Mercedes Primo, funcționare ireproșabilă, vînd. Telefonați 24 72 89. (52257)

BUTELIE aragaz, radio Orion, canapea dublă, haină astrahan. Tel. 54 36 81. (58168)

VIND una butelie, furtun, ceas, rășou aragaz. Tel. 13 41 34. (57878)

VIND aragaz patru ochiuri cu butelie. Adresați tel. 13 94 93. (58285)

VIND convenabil butelie aragaz. Tel. 34 84 05. (58267)

BROȘA aur 16½ gr., valoroasă, cu diamante, excepțională, vînd. Oferte căsuța agenției 58218.

VIND covor indigen tip persan, bună stare, 3/4. Tel. 13 92 48 dimineața. (58211)

VIND blană vizon maro, nouă, măsura 48, colier aur, aspirator praf Racheta, mașină cusut Podolschi, perucă păr blond. Tel. 34 82 09. (58206)

CAZAN baie aramă, sky, bocanci sport, cizme, lavoar faianță, mașină de tors. Tel. 61 51 60. (58200)

PALTON astrahan persan, splendid, perfectă stare. Tel. 15 00 89 numai dimineața. (58198)

VIND araci și pari pentru solare slacim. Tel. 23 81 61 — 23 69 82. (58183)

VIND haină astrahan nouă, măsura 46. Str. Antim 52 (Rahova). (58175)

VIND față masă cu 12 servete brodate artistic, impecabile, covor Sumac stare perfectă, dimensiunea 2,20—1,60. Tel. 55 91 14 orele 14—17. (58174)

HAINA splendidă imitație astrahan guler vizon, import, palton bărbătesc îmblănit petit gris, guler astrahan. Tel. 33 62 23. (58171)

VIND blue jeans, brățară aur, butoni aur, lînă pentru tricotat. Tel. 61 19 36. (58109)

I.M.S. 1964 nr 1683 vînd sau schimb cu Fiat 850, Trabant, cazan tuică, baterie 12 volți, cadru CZ 125, radio Blaupunkt baterie. Vizibile 10 ianuarie Bd. Apusului 113, tramvai 13 Militari. (57705)

VIND haină nouă imitație nurci din Franța talie 46—48. Tel. 23 32 74. (58309)

CARUȚ import, larc copil, skiuri Zakopane, prețuri avantajoase. Tel. 33 72 17. (58277)

BIBLIOTECA, mașină de spălat, covor, șifonier trei uși, măsuță, taburete, masă sufragerie, 6 scaune, servantă comandă. 33 51 07. (58273)

COSTUM bărbătesc, studio, butelie aragaz. Bdul Banu Manta 49. (58286)

ROCHIE mireasă excepțională, import, Paris, mărimea 42, pantofi 34. Tel. 15 06 99 zilnic 10—21. (58264)

MONUMENT funerar-marmură, vînd. Tel. 33 32 93. (58295)

BRAȚARA aur, ceas aur, damă cu brățara, ceas aur automatic Tellus cu indicarea datei, tacimuri argint. Tel. 13 63 11. (58254)

VIND Paris Match. Așteptat provincia Căsuța agenției 58252.

CAȚEI pui șoricar (baset). Oferte căsuța agenției 58246.

VIND aragaz cu butelie, inel bărbătesc, șifonier cu 2 uși, divan, mașină spălat rufe, aparat radio, măsuță, scaune tapisate. Tel. 22 43 97. (58242)

VIND 2 covoare persane, unul manual nou 2,50/3,50 altul fabricat aceeași mărime, puțin uzat. Tel. 24 61 91. (58229)

CUMPĂRĂRI

CUMPĂR bicicletă Diamant nouă. Tel. 45 96 44 după orele 16. (57530)

PREIAU contract apartament 2 camere, decomandate, confort I, fără schimb. Tel. 22 80 15. (58163)

CUMPĂR cauciucuri antiderapante 4—5 bucăți, absolut noi, pentru Dacia 1300. Tel. 61 10 15. (58122)

NUMAI de calitate excepțională apartament trei camere, dependințe, gaze, garaj, bloc mic sau vilă, central sau Catraceni, Domenii, liber eventual mobilat piese de calitate, cu întocmire acte notariat. Adresați căsuța agenției 58322.

TELEVIZOR ecran mare (defect) convenabil cumpăr. Tel. 63 36 42 după amiaza. (58316)

SOBA încălzit, petrol, cărți, radio televiziune, catalog tuburi electronice. Căsuța agenției 58274.

SCHIMBURI DE LOCUINȚE

APARTAMENT 2 camere comandate, etaj II, Floreasca, termoficare ; pentru similar Gara de Nord sau decomandate Floreasca. 55 68 57. (57669)

SIBIU — ultracentral, 3 camere, bucătărie, baie, cămară, pivniță, gaze, exclusivitate ; doresc București, apartament 2 camere, încălzire, central, etaj I—III. Adresați 11 62 91. (58075)

TREI camere+hol locuibil (18 mp), dependințe, Piața Palatului ; pentru 3 garsoniere, central. Tel 15 22 85. (58196)

APARTAMENT bloc, două camere vagon, central, pentru apartament două camere, intrări separate, central sau trei camere, semicentral. Tel. 16 65 53. (58225)

ULTRACENTRAL — ofer garsonieră dublă, gaze, sau apartament 2 camere, gaze, plus garsonieră confort II, pentru apart. 3 camere, central. Tel. 16 65 53. (58225)

TIRNAVENI, str. Șoimilor nr. 100, tel. 462, ofer apartament 2 camere, bucătărie, baie, parter ; doresc similar în București. (58248)

CAMERA, gaze + 3 camere, lemne, Buzești ; pentru 3 camere, confort. 54 24 32. (58265)

SIBIU — ofer apartament 70 mp., gaze, doresc București, apartament, încălzire. Aleea Pantelimon 6, bl. 8, ap. 32, sector 3 ; tr. 14 capăt. (58292)

ÎNCHIRIERI

GARAJ închiriez în str. Foișorului 156 (Abator), perioadă de iarnă. (57977)

DOMN singur doresc cameră mobilată, intrare separată, încălzire, bloc central. Tel. 15 26 69, azi 17—20. (58031)

ÎNCHIRIEZ cameră mobilată la 2 eleve sau 2 muncitoare. Lang Floarea, str. Mihai Eminescu 113, et. 1, ap. 2. (58234)

ÎNCHIRIEZ convenabil cameră mobilată (3 fete — băieți), chiria anticipat. Str. Prundului 29 (Calea Rahovei). (59250)

ÎNCHIRIEZ la familie serioasă, cameră condiții bloc Militari. Chiria anticipat. Tel. 23 00 22. (56270)

ÎNCHIRIEZ garsonieră, centrală, nemobilată, chiria anticipat. Căsuța agenției 58280.

INGINER provincial caut cameră mobilată, mică, separată, o zi săptămînal, bloc raza Griviței — Cișmigiu. Căsuța agenției 58282.

PRIMESC în gazdă eleve — studente. 35 52 46. (58286)

ÎNCHIRIEZ garaj zid, ianuarie — mai, chirie anticipat, eventual continuare. Str. Galați 132. (58327)

LECȚII-MEDITAȚII

PROFESOARA pregătesc temeinic franceză orice nivel, eventual admitere. Tel. 24 96 40. (58181)

PROFESOR meditez matematică la domiciliul solicitantului (Colentina). Informații după ora 17. Tel. 43 64 47 (58188)

MECANICA, Rezistența materialelor, special probleme predă inginer experimentat. Telefonați 18 84 26. (58201)

MATEMATICIAN cercetător meditez matematici orice nivel. Tel. 18 99 86, orele 16. (58025)

PROFESOARA, profesor meditām matematică, română, orice nivel. Garantăm însușirea. Tel. 22 14 08. (57713)

STUDENȚI Automatică dau meditații matematică, fizică — orice nivel. Tel 35 52 19. (57377)

CHIMIE — metodă sistematică pentru admitere facultăți, licee predau la domiciliul meu (cart. Piața Romană). Tel. 51 52 27. (57637)

ARHITECTURA pregătire metodică admitere facultate. Tel. 21 39 60. (56591)

MEDITEZ engleza la domiciliul meu, cartier Bulevardul Dacia. Tel. 51 56 08. (57896)

DACTILOGRAFIA, cunoscuta metodă rapidă Basianu predă prof. Basianu, Bdul. 1848 nr. 6, (lîngă cinematograful Luceafărul). (58259)

ENGLEZA, germana, franceza predau la grup și individual. Tel. 33 69 66. (58306)

CHITARA (electrică) stil modern, predau individual sau pregătesc formații de trei chitare (basist, armonist, solist). Studio electronic. Tel. 13 43 35. (58326)

PIERDERI

PIERDUT chitanța nr. 183—133/1 august 1970, eliberată de ONT, pe numele Dornescu Didona. O declar nulă. (59176)

PIERDUT sigiliu metalic cu imprimarea M.I.C.M. Institutul 111, nr. 15. Îl declar nul. (58209)

PIERDUT sigiliu metalic cu imprimarea M.I.C.M. 1784. Îl declar nul. (58210)

PIERDUT legitimație serviciu nr. 790 pe numele Drăgunoi I. Constantin. O declar nulă. (58296)

PIERDUT legitimație serviciu nr. 2060 pe numele Rădulescu Mariana O declar nulă. (58325)

DIVERSE

TIMPLARIE, reparații, transformări și lustruiri de mobilă executăm. Tel. 13 89 32. (57371)

PLAPUMAR Vais, lucrez la domiciliul clientului. Tel. 62 09 04. (58040)

TELEVIZOARE și radio reparații ireproșabile efectuez urgent. Tel. 18 37 97. (57622)

ARISTITA Teodorescu din București, mulțumește eminentului chirurg Mircea Lungu (Spitalul Witting), care, printr-o operație executată într-o fază disperată a bolii, i-a salvat viața, dovedind un înalt sentiment de caritate umană. Anul nou cu fericire și noroc. (57930)

CAUT asociat specialist florărie sau ciupercărie, posed teren și pivniță, semicentral. 22 55 60. (58190)

TAPIȚER execut divane, saltele, fotalii, scaune, recamiere, draperii. Tel. 75 54 90. (58185)

INGINER singur caut asociat (ă) pentru cumpărare apartament. Căsuța agenției 58208

DECESE

SOȚIA și fiicele anunță cu durere încetarea din viață, în ziua de 25.XII. 1970, a mult iubitului lor **VIȚA UNGUREANU** din Tr. Măgurele. Un gînd pios și o lacrimă pentru sufletul lui bun. (58304)

CU aceeași nemărginită durere anunțăm la 2 ianuarie 1971 s-au împlinit 3 ani de la pierderea neuitatului colonel **RAZVAN SIMION,** fiu, soț și tată. Un gînd pios pentru sufletul lui bun. (58220)

FAMILIA anunță cu durere celor ce l-au cunoscut și prețuit că la 31 decembrie 1970 s-au împlinit 9 ani de cînd inima generoasă a celui ce a fost dr. chimist **ISRAEL** (Izu) **FOCȘANEANU** a încetat să mai bată. (58172)

FIII, fiicele, ginerii și nepoții anunță împlinirea a 40 de zile de la moartea scumpei și neuitatei lor SILICA ANASTASIU, mamă și bunică. Comemorarea se va oficia la 9 ianuarie 1971, orele 10,30, în biserica din orașul Videle — Telearman. (58178)

CU nespusă tristețe Victoria Iancovescu anunță pe această cale prietenii și colegii că au trecut patru ani de cînd artistul **ION IANCOVESCU** nu mai este printre noi. Pioasa comemorare va avea loc joi 7 ianuarie, orele 11,30, biserica Albă. (57761)

LENA soție îndurerată, Blanche și Caral frate și soră, Nanc și Nicu cumnați, împreună cu nepoții și nepoatele anunță încetarea din viață a iubitului lor **IONIDE PERLTZVEIG,** înmormîntarea are loc azi 6 ianuarie, ora 14, la cimitirul Filantropia. (58681)

CORNELIA Miron soție, Nicolae Mihail și Violeta copii, familiile Dumitru Miron, Teodor Botoș, Octavian Botoș, Isar Constantinescu și Fany Greiner anunță cu profundă durere încetarea din viață, după o lungă și grea suferință a scumpului și blîndului lor **MIHAI MIRON,** licențiat al Academiei Comerciale. Mulțumim tuturor celor care au luat parte la înhumare, luni 4 ianuarie, la cimitirul Izvorul Nou. (56692)

FAMILIA îndurerată anunță că la 4 ianuarie 1971 s-a stins din viață, după o grea suferință **BERTALAN DIONISIE.** Un gînd pios pentru sufletul lui bun. Înmormîntarea la cimitirul catolic Belu, azi 6 ianuarie, ora 14. (58806)

ZDROBIȚI de durere Nina soție și Marian fiu anunță încetarea din viață a scumpului lor **MARIN CHIOSEA.** Înmormîntarea va avea loc joi 7 ianuarie 1971, orele 14, la cimitirul Sf. Vineri, unde este depus carpul neînsuflețit. (58869)

COLEGII din Corpul de control al Consiliului Popular al Municipiului București își exprimă durerea pentru încetarea din viață a dragului și bunului lor coleg **CHIOSEA MARIN** și transmit sincere condoleanțe familiei. (58868)

A încetat din viață profesorul de muzică și dirijorul **IABIRCEA CONSTANTIN,** 47 ani. Înmormîntarea joi 7 ianuarie, la mînăstirea Bistrița — Neamț. (588817)

PERSONALUL didactic și tehnic al Catedrei de mașini electrice, Institutul Politehnic București, anunță cu adîncă durere pierderea după o grea suferință a colegului lor, prof. dr. ing. **MARCEL SAND.** Gîndurile bune, cumpătarea sa, opiniile sale judicioase și competente, ținuta sa științifică care astăzi ne lipsesc, vor prilejui permanentă aducere aminte. (58709)

FAMILIA anunță cu durere încetarea din viață, după o grea suferință, a scumpei lor **NEBUNELEA GAROFA.** Înhumarea azi 6 ianuarie, ora 15, la cimitirul Dudești — Cioplea. (58719)

PATRIȚA și farmacist Octavian Botoș depling pierderea prematură a iubitului lor cumnat **MIHAI MIRON.** Un gînd pios pentru sufletul lui nobil. (58691)

CU adîncă durere Dorina soție, Dan, Marcela și Lucian anunță încetarea din viață a scumpului lor **SEBASTIAN OGNERU.** Înmormîntarea azi 6 ianuarie, la Craiova. (58487)

FAMILIA îndurerată anunță încetarea din viață a profesorului emerit **EMIL SANIELEVICI.** Incinerarea are loc miercuri 6 ianuarie, orele 12 la Crematoriul Cenușa.

PROFUND îndurerată familia anunță săvîrșirea din viață a venerabilei lor **FLORICA RADULESCU** (născută Crețescu) în etate de 94 ani. Înhumarea azi 6 ianuarie, ora 14,30, la cimitirul Militar Ghencea. (58694)

FAMILIILE ing. Velovici, Pretorian și dr. Manole Eugenia adînc îndurerați își exprimă regretul pentru încetarea din viață a scumpului lor cumnat CHIOSEA MARIN, în vîrstă de 47 ani. (58877)

MAMA îndurerată anunță împlinirea a 6 luni de cînd plînge pierderea fiicei ei **KATIA** (Fuza Ecaterina) și a nepotelului ei **MIHAITA,** lăsînd-o fără mîngîiere la bătrînețe. O lacrimă și un gînd pios pentru ei. (58651)

EVA și Gheorghe Predoiu, adînc îndurerați anunță încetarea din viață, după o lungă și grea suferință a iubitului lor tată, profesor univ. dr. **PAVEL TIBERIU.** Înhumarea are loc azi 6 ianuarie, ora 15, la cimitirul mozaic din șoseaua Giurgiului. (58613)

COLEGII de la Opera Română anunță cu durere moartea fulgerătoare a regretatului și bunului prieten **ANGHEL DUMITRESCU,** decedat la 2 ianuarie 1971. Transmitem sincere condoleanțe familiei îndurerate. (585579)

CU adîncă durere familia anunță încetarea din viață a iubitului lor **ION BEJENARU.** Înmormîntarea are loc la cimitirul Colentina (Reînvierea) azi 6 ianuarie 1971, ora 14. (58564)

COLECTIVUL de salariați ai I.H.R. Athénée Palace profund impresionați anunță moartea, în ziua de 30 decembrie 1970, a apreciatului lor coleg **ARDELEANU NISTOR,** păstrînd o vie amintire. Transmitem condoleanțe familiei îndurerate. (58563)

VICTORIA soție, Tiberiu, Bujor, Vivi și Cezar copii și întreaga familie anunță cu sfîșietoare durere încetarea din viață a bunului soț și părinte care a fost dr. av. **EUSEBIU NICORESCU.** Incinerarea a avut loc la crematoriul Cenușa, în ziua de 4 ianuarie. (58559)

ELENA Manuel, Maria, Radu și Răducu Rădescu, Mihai Cristea anunță cu durere cumplită pierderea celui mai drag al lor, inginerul **AUREL POPOVICI,** decedat la 1 ian. 1971. (58383)

COPIII anunță moartea scumpului lor tată, socru, bunic, străbunic și cumnat, a celuia care a fost **LAZU I. ȘTEFAN** din Năpădeni, înmormîntat la Ocna Mureș, la 16 dec. 1970. Îi vom păstra veșnic memoria. Mulțumim pe această cale tuturor celor care au luat parte la durerea noastră. (58432)

INDURERAȚI Tita soție, Luminița, Florin și Andreea fiu, nora și nepoată și Alexandru Kivovici frate, anunță încetarea din viață a iubitului lor inginer IOSIF KIVOVICI. Incinerarea va avea loc azi 6 ianuarie 1971, ora 14,30, la crematoriul Cenușa. (58321)

SOȚIA și copiii anunță că la 5 ianuarie s-a împlinit un an de la decesul scumpului și devotatului soț și tată, colonel (rezervă) **HINCU HAKALAMBIE.** (58431)

PARTICIPIND la durerea colegei noastre Stela Ianegic pricinuită de moartea soțului **ION IANEGIC,** salariații ISCE Conservexport transmit familiei îndurerate sincere condoleanțe. (58426)

FAMILIA îndurerată anunță împlinirea unui an de la încetarea din viață a celor scumpi **NUȚI SARACACIANU** și **ION CINDEA.** Comemorarea la 7 ianuarie 1971, la cimitirul Tg. Jiu. Un gînd pios pentru sufletele lor bune. (58432)

MARIANA, Gabriela și Costin fiice și fiu, împreună cu ginerii, nora, nepoatele, nepoții și familiile înrudite, cu adîncă durere anunță încetarea din viață în ziua de 1 ianuarie 1971, a dragului lor MARIN BĂDESCU, colonel în rezervă, în vîrstă de 83 ani. (58416)

GHIZI, Jean, Clara, Edith soție, fiu, mamă, soră și familiile înrudite anunță încetarea din viață, după o grea suferință a scumpului lor profesor doctor inginer **MARCEL SAND.** Înmormîntarea are loc azi 6 ianuarie 1971, orele 14,30, la cimitirul Giurgiului. (58861)

CU profundă durere și tristețe Martha Boziaru anunță trecerea unui an (6.I.1971) de la încetarea din viață a dragului și neuitatului ei soț MIHAI BOZIANU. Un gînd, o lacrimă pentru el. (58409)

FAMILIA îndurerată anunță încetarea din viață a scumpului lor soț, părinte și bunic **RADU GHIȚESCU.** Înmormîntarea a avut loc în ziua de 28.XI.1970, la cimitirul din Coconi — Ilfov. (58403)

INSTITUTUL CENTRAL DE PERFECȚIONARE A PERSONALULUI DIDACTIC

BIBLIOTECA CENTRALĂ PEDAGOGICĂ

Organizează un concurs în ziua de 12 ianuarie 1971, orele 8 dim. la sediul Bibliotecii, pentru ocuparea următoarelor posturi :

1. Redactor principal cu specialitatea fizică
2. „ „ „ biologie sau chimie
3. „ „ „ geografie
4. „ „ „ pedagogie școlară
5. Traducător limba franceză
6. „ „ engleză

Candidații pentru posturile de la pct. 1—4 de mai sus trebuie să posede studii universitare în specialitatea indicată și să cunoască cel puțin o limbă străină. Candidații pentru posturile de la pct. 5—6 de mai sus trebuie să fie absolvenți ai liceului și să posede certificat de traducător.

Toți candidații trebuie să aibă domiciliul în București.

Înscrierile se pot face la sediul Bibliotecii în fiecare zi între orele 9 și 14 pînă în ziua de 10 ian. 1971 inclusiv.

(6001)

I. D. M. S. BUCUREȘTI

str. Batiștei Nr. 11 — Sector 1

Livrează la cerere prin

RAMBURS

următoarele piese de schimb pentru motoreta CARPAȚI

1. Arc suspensie spate	lei	9,20	bucata
2. Becuri far 6 V. 15 × 15 W.	„	11,50	„
3. Ciocănele platinate import	„	35	„
4. Crabot manșon cuplare	„	35	„
5. Manșon cauciuc ghidon	„	6,50	„
6. Bobină inducție 6 V.	„	108	„
7. Pedală frînă	„	20	„
8. Pinion arbore 13 dinți	„	25	„
9. Furcă față	„	150	„
10. Furcă schimbător viteză	„	23	„
11. Furcă față superioară	„	83	„
12. Scăriță pasageri	„	26	„
13. Butuc roată spate	„	120	„
14. Butuc roată față super	„	75	„
15. Butuc roată față complet	„	140	„
16. Carter motor	„	375	„
17. Roată spate	„	305	„
18. Ceas kilometraj	„	125	„

Comenzile se vor trimite pe adresa I.D.M.S. — București str. Batiștei Nr. 11 Sector 1 — Serv. Comercial Sport — Turism

(6008)

TEATRUL BULANDRA

PREZINTĂ PE OCTAVIAN COTESCU

Rodica Tapalagă — Ion Besoiu
Gina Patrichi — Paul Sava
Dan Damian — George Stilu

Aurel Cioranu
în marele succes

comedia

„ACEȘTI NEBUNI FĂTARNICI"
de TEODOR MAZILU

Regia : EMIL MANDRIC

(6007)

NOI PREMIERE CINEMATOGRAFICE

„URSUL ȘI PĂPUȘA"

Producție a studiourilor franceze
cu : Brigitte Bardot și Jean-Pierre Cassel
Regia : Michel Deville

„CIRC FĂRĂ FRONTIERE"

Producție a studioului Animafilm în colaborare cu Societatea EDIC — Paris

Scenariul și regia : Georges de la Grandière, Tiberiu Ghidali, Marc de Gastyne

Imaginea : Adrian Ianuli, Tiberiu Ghidali, Alain Derobe

„R. L." ÎNTREABĂ:

Ce se preconizează pentru îmbunătățirea calității asistenței medicale?

— Creșterea nivelului calitativ al asistenței medicale acordate populației este în momentul de față o chestiune de primă importanță — fapt reliefat odată în plus la recenta consfătuire organizată de minister cu directorii tuturor policlinicilor din țară. Într-adevăr, atît din investigațiile noastre în teritoriu, cît și din discuțiile purtate în cadrul consfătuirii, a reieșit că există încă unele dificultăți și inadvertențe care se răsfrîng implicit asupra calității asistenței medicale S-a constatat, de pildă, că în policlinici există — îndeosebi în anumite perioade ale zilei — o afluență deosebită de pacienți și ca atare se produc aglomerații care împiedează atît asupra bolnavului cît și asupra calității muncii medicului. Una este să poți lucra relaxat, atent, preocupat doar de bolnavul din fața ta și alta este să consulți presat de ceas și de grijă că alți bolnavi așteaptă de mult timp la ușa cabinetului tău. Analizînd cauzele acestor aglomerații, au rezultat trei familii de probleme care nu sînt încă rezolvate la nivelul cerințelor: 1) trimiterile nejustificate ale bolnavilor de către medicul de circumscripție la policlinică, în situații în care el însuși ar putea rezolva cazul; 2) predilecția unor pacienți de a se adresa doar medicului specialist, venind pentru orice direct la policlinică; 3) ocuparea unui volum încă destul de mare din timpul medicului specialist cu întocmirea unor obligații scriptice (acte adeverințe, certificate medicale, hîrtii pentru examenele de angajare etc.) Și tot în consfătuire au fost conturate, de către medici cu practică îndelungată și experiență cotidiană în contactul cu publicul, o serie de propuneri valoroase menite să contribuie la stăvilirea și diminuarea aglomerațiilor: o mai bună folosire a timpului de lucru în policlinică prin adoptarea unui program de-a lungul întregii zile, — programul stabilit, nu de minister pe întreaga țară, ci de directorii de policlinici după nevoile locale ale asistenței medicale de specialitate (și bineînțeles, o largă informare prealabilă a publicului asupra orariilor cabinetelor din policlinici); intervenția activă și autorizată a omnipracticianului pe care-l reprezintă medicul de circumscripție și obligativitatea ca bolnavul să se prezinte la policlinică doar cu recomandare scrisă a acestuia (exceptînd fără îndoială cazurile de urgență sau afectiunile stomatologice); creșterea competențelor medicului de circumscripție prin posibilitatea de a acorda pe perioade mai îndelungate certificate medicale pentru acele afecțiuni care în mod obiectiv revendică timp de rezolvare; programarea la orele fără aglomerație a pacienților veniți la policlinică pentru adeverințe de examene medicale în vederea angajării, prelungiri de concediu etc.; eliminarea obligativității ca, pentru examenele de laborator, pacientul să se prezinte cu fișa medicală — rezultatele examenelor fiind automat înregistrate ulterior de cabinetul de specialitate; descongestionarea aflu enței la birourile de informații și la fișiere prin dublarea, sau chiar triplarea, personalului la orele de maximă solicitare etc.

Propuneri judicioase au fost mult mai multe, eu am amintit doar pe acelea pe care ministerul le-a reținut pentru că au aplicativitate imediată. Și pot să vă spun că s-au și făcut diligențele necesare în problemele pentru rezolvarea cărora este necesar și concursul altor ministere și organe centrale.

În același timp, scontăm ridicarea calității asistenței medicale și prin alte forme. Dat fiind faptul că un grad superior de organizare medicală și un mijloc de îmbunătățire a asistenței de medicină generală în dispensar îl oferă **Dispensarul comasat** — în anul acesta vom continua și extinde această formulă. Prin unirea a 4-5 circumscripții medicale urbane și a personalului lor într-un singur local și într-o singură unitate — dispensarul comasat reprezintă un puternic nucleu de asistență medicală, cu multiple avantaje: asigură o permanență medicală atît la cabinet cît și la domiciliul bolnavului, dă posibilitatea acordării de 8-20 de consultații și tratamente în mod continuu, prin punctul propriu de laborator de care dispune, nu mai are nevoie să solicite policlinica, poate realiza o mai bună folosire a timpului de lucru al cadrelor medicale și o raționalizare elastică a programului de lucru în funcție de necesități, beneficiază în același timp și de asistență la nivelul policlinicii — medicul specialist venind foarte des la consultațiile din dispensar.

După experimentarea din anul trecut, practica dispensarelor comasate a îndreptățit cu prisosință așteptările — astfel că în anul acesta formula va fi extinsă în București și în orașele mari ale țării.

Pentru mediul rural, aceeași formulă este întruchipată prin **Centrul de sănătate**, care reunește de asemenea 4-5 circumscripții medicale și care pe lîngă avantajele enumerate mai sus, are și ascendentul diversificării asistenței medicale în mediul rural prin faptul că posedă și cabinete de medicină generală pentru copii și adulți, puncte farmaceutice și de laborator, staționare cu paturi pentru copii și adulți, casă de nașteri, dispune de 1-2 autosanitare, etc. În toate județele țării au fost deja înființate centre de sănătate — urmînd ca, pînă la finele acestui an, fiecare județ să aibe cîte 12 asemenea centre. Fără îndoială însă, că formulele organizatorice îmbunătățite vor trebui susținute și dublate printr-o participare individuală superioară, printr-o muncă de înaltă calitate desfășurată de fiecare cadru medical în parte, atît sub aspect medical cît și uman, într-un cuvînt prin considerarea și practicarea profesiunii noastre la coordonatele cele mai înalte.

La întrebarea adresată de redactorul nostru PIA RĂDULESCU răspunde tovarășul dr. Claudiu Taindel
directorul Direcției asistenței medicale din Ministerul Sănătății

AGENDA ZILEI

Cu prilejul sărbătoririi a 20 de ani de la înființarea întreprinderii „Electro-Mureș" din municipiul Tîrgu-Mureș, colectivul acestei unități a adresat o telegramă C.C. al P.C.R., tovarășului Nicolae Ceaușescu.

A apărut
BULETINUL MONUMENTELOR ISTORICE
anul XXXIX nr. 3 — 1970

La muzeul județean din Arad a fost deschisă o originală expoziție etnografică, agricolă și viticolă cu o bogată gamă de unelte folosite în această parte a țării, majoritatea cu o vechime de 2—3 secole.

■

Paralel cu simplificarea formalităților necesare prestării anumitor servicii, comitetul executiv al Consiliului popular județean Neamț a asigurat și o largă informare a cetățenilor asupra cerințelor legale prevăzute pentru eliberarea diferitelor acte. „Ghidul cetățeanului" întocmit și difuzat în acest scop cuprinde toate cerințele legale ce trebuiesc îndeplinite pentru obținerea de autorizații, certificate, adeverințe pentru înregistrarea unor fapte de stare civilă, pentru efectuarea anumitor acțiuni notariale și de autoritate tutelară.

Întîlnire la C. C. al P. C. R.

Tovarășul Paul Niculescu-Mizil, membru al Comitetului Executiv, al Prezidiului Permanent, secretar al C.C. al P.C.R., s-a întîlnit marți cu tovarășul Jean Terfve, vicepreședinte al Partidului Comunist din Belgia, care se află la odihnă în țara noastră.

A participat tovarășa Ghizela Vass, șef de secție la C.C. al P.C.R.

Cu acest prilej, s-au făcut informări reciproce privind activitatea și preocupările actuale ale celor două partide și s-a procedat la un schimb de păreri privind principalele probleme ale situației internaționale actuale, ale mișcării comuniste și muncitorești, precum și dezvoltarea în continuare a relațiilor de prietenie frățească dintre P.C.R. și P.C. din Belgia.

Întîlnirea s-a desfășurat într-o atmosferă caldă, tovărășească.

Organizarea învățămîntului profesional seral

● Formele secțiilor de învățămînt seral ● Pe clase și pe schimburi de producție ● Durata studiilor, în funcție de complexitatea meseriilor

Noile reglementări privind învățămîntul profesional arată că el se organizează sub formă de secții serale în cadrul școlilor profesionale cu învățămînt de zi (acolo unde nu sînt condiții, secția serală poate să-și desfășoare activitatea în spații puse la dispoziție de întreprinderi), și în școlile profesionale serale de pe lîngă marile întreprinderi în același mod ca și școlile profesionale cu învățămînt de zi.

Durata studiilor este de 1—2 ani și se stabilește prin nomenclator pentru fiecare meserie. Pentru elevii care au absolvit școala generală de 8 ani sau studii echivalente, durata studiilor este de 2—3 ani, în strînsă dependență de complexitatea meseriei în care se califică. În funcție de cerințele producției se pot organiza și clase pe schimburi, în raport cu programul de muncă în producție al elevilor.

La concursul de admitere se pot prezenta, indiferent de vîrstă, persoanele care au absolvit școala generală sau posedă studii echivalente și lucrează în meseria în care urmează să se califice.

Sînt primiți în concurs și muncitori care nu lucrează în meseria pentru care candidează, numai dacă întreprinderea le asigură încadrarea în producție la acea meserie. După generalizarea învățămîntului obligatoriu de cultură generală de zece ani, în învățămîntul profesional seral vor fi admiși numai absolvenții școlii generale sau ai unor școli echivalente, în condițiile stabilite de Ministerul Învățămîntului.

În anul 1 mai pot fi înscriși, în afara candidaților reușiți la concursul de admitere și elevii repetenți ai anului 1 din anul școlar precedent, în aceleași condiții ca elevii de la cursurile de zi. Elevii care rămîn repetenți și a doua oară în același an de studii sînt exmatriculați. Pot fi înscriși la seral și elevii școlilor profesionale de zi, exmatriculați din școlile respective, în condițiile stabilite de Ministerul Învățămîntului.

Un accent deosebit se pune pe frecvență. Elevii care în timpul anului absentează mai mult de 40 de ore sînt exmatriculați. Cei care absentează motivat sau nemotivat de la cursuri peste 100 de ore sînt declarați retrași. O mențiune specială: elevii care sînt încadrați în producție ca muncitori calificați la specialitatea urmată în școala profesională nu mai susțin proba practică la examenul de absolvire.

Pentru a fi la curent cu actualitatea economică internă și internațională

Citiți cu regularitate revista

„PROBLEME ECONOMICE"

● ȘI DUMNEAVOASTRĂ participați la făurirea economiei moderne a României

— Rubrica **„Creștere și eficiență economică"** abordează principalele aspecte ale modernizării și perfecționării economiei naționale.

● ȘI DUMNEAVOASTRĂ promovați metodele moderne de organizare și conducere a producției.

— Rubrica **„Instrumentar modern de conducere și planificare economică"** vă oferă informații substanțiale asupra metodelor științifice și a experimentării lor

● ȘI DUMNEAVOASTRĂ sînteți interesat în cunoașterea opiniilor specialiștilor.

— Urmăriți **„Dezbaterile"** și **„Anchetele economice"** care prezintă schimburi de idei asupra problemelor teoriei și practicii economice.

● ȘI DUMNEAVOASTRĂ doriți să cunoașteți elementele noi și perspectiva relațiilor economice internaționale.

— Rubricile **„Economie mondială"**, **„Relații economice internaționale"** și **„Conjunctură economică"** răspund preocupărilor dv.

● ȘI DUMNEAVOASTRĂ studiați în învățămîntul de partid cu profil economic.

— Revista „PROBLEME ECONOMICE" vă asigură documentarea și informarea pentru fiecare ciclu și temă necesară.

Abonamentul anual la **„Probleme economice"** asigură continuitatea în informare și primirea la domiciliu a publicației. Prețul unui abonament anual este de 120 lei.

ACTUALITATEA INTERNAȚIONALĂ

Succese ale patrioților sudvietnamezi înregistrate în 1970

SAIGON 5 (Agerpres). — Postul de radio Eliberarea a difuzat un comunicat al comandamentului forțelor patriotice sud-vietnameze asupra succeselor înregistrate în anul 1970, în lupta împotriva trupelor americane și ale regimului saigonez.

În această perioadă — precizează comunicatul — **PATRIOȚII AU SCOS DIN LUPTĂ APROXIMATIV 420 000 DE MILITARI DIN RÎNDUL TRUPELOR SAIGONEZE, AMERICANE ȘI ALIATE ACESTORA.** Totodată, ei **AU DISTRUS 14 100 VEHICULE MILITARE, 5 900 AVIOANE, AU SCUFUNDAT SAU INCENDIAT 680 AMBARCAȚIUNI MILITARE ȘI AU CAPTURAT O MARE CANTITATE DE MUNIȚII.**

Succesele obținute de forțele armate populare de eliberare — se menționează în comunicat — scot în evidență impasul politicii agresive duse de S.U.A. în Peninsula indochineză. Se subliniază, de asemenea, hotărîrea patrioților sud-vietnamezi de a continua pînă la victoria finală, lupta lor împotriva administrației de la Saigon și agresiunii americane.

VIENTIANE 5 (Agerpres). — Surse informate din Vientiane au anunțat eșuarea unei operațiuni întreprinse împotriva forțelor Pathet Lao de trupele guvernamentale laoțiene, cu sprijin american, într-o zonă situată la est de Valea Ulcioarelor. Agenția Associated Press relatează că unul dintre scopurile acțiunii, care a fost învăluită în cel mai mare secret, era de a înlătura presiunea la care este supus de mai mult timp cartierul general al C.I.A. pentru Asia de sud est, aflat în această zonă.

SPRIJIN FAȚĂ DE CAUZA JUSTĂ A POPOARELOR VIETNAMEZ, LAOȚIAN ȘI CAMBODGIAN

TOKIO 5 (Agerpres). — Prezidiul Comitetului Central al Partidului Comunist din Japonia a dat publicității o declarație prin care își exprimă sprijinul față de apelul difuzat la 10 decembrie 1970 de C.C. al Partidului celor ce muncesc din Vietnam și de guvernul R.D.V. — informează agenția V.N.A. Răspunzînd acestui apel, ca și celui lansat de Frontul Național de Eliberare din Vietnamul de sud — se spune în declarație — Partidul Comunist din Japonia se angajează să-și intensifice sprijinul față de cauza justă a popoarelor vietnamez, laoțian și cambodgian, care luptă împotriva agresiunii americane și pentru salvarea națională.

Convorbiri în vederea pregătirii tratativelor finale de aderare a Angliei la C. E. E.

LONDRA 5 (Agerpres). — Jean Francois Deniau, membru al Comisiei Pieței comune și-a continuat convorbirile la Londra cu membri ai cabinetului britanic în vederea pregătirii tratativelor finale de aderare a Angliei la C.E.E. Deniau a și fost primit duminică, imediat după sosirea sa la Londra, de Edward Heath. Guvernul britanic acordă vizitei oficiale de mai multe zile a lui Deniau, care coordonează la Bruxelles tratativele dintre C.E.E. și statele candidate, o însemnătate cu totul deosebită.

Tema principală a convorbirilor lui Deniau, care s-a întîlnit cu Con O'Neill, însărcinat cu conducerea convorbirilor oficiale dintre Anglia și „cei șase", și apoi cu Geoffrey Rippon, ministrul pentru problemele europene, a constituit-o mult disputata problemă a viitoarei contribuții britanice la finanțarea Pieței comune.

Guvernul britanic speră să convingă pe reprezentantul C.E.E. că propunerile Comisiei privind o participare în etape la sistemul de finanțare al C.E.E. depășesc posibilitățile economice ale Marii Britanii și reprezintă o serioasă povară pentru balanța de plăți a Angliei. Prima propunere a Comisiei de la Bruxelles prevede o participare britanică imediată de 21,5 la sută la finanțarea bugetului comunitar. Cea de-a doua propunere se referă la o contribuție britanică de 10 pînă la 15 la sută în primul an, cu o sporire treptată pînă la 20-25 la sută la sfîrșitul perioadei de tranziție fixată pentru anul 1977. Guvernul britanic este însă, dispus la o contribuție care să ajungă pînă la 15 la sută la sfîrșitul unei perioade de tranziție de 5 ani.

GRECIA: Măsuri menite să faciliteze punerea în aplicare a unor articole din actuala Constituție

ATENA 5. — Corespondentul Agerpres, Al. Cîmpeanu, transmite: Monitorul oficial al Greciei a publicat marți 15 legi instituționale, menite să faciliteze punerea în aplicare a unor articole din actuala Constituție. Șase dintre legi cele privind inviolabilitatea corespondenței, Consiliul național al învățămîntului, întrunirile publice, dreptul de plîngere, comisiile de anchetă și responsabilitatea penală a miniștrilor au intrat în vigoare la data publicării. Pentru celelalte legi a fost stabilit un calendar de punere în aplicare. Nu se prevede nici o dată certă pentru intrarea în vigoare a legilor referitoare la partidele politice, Consiliul de regență și abrogarea dispozițiilor privind starea de urgență.

Noul președinte al Mexicului a prezentat mai multe proiecte de lege privind reorganizarea unor ramuri ale economiei naționale

CIUDAD DE MEXICO 5 (Agerpres). — Noul președinte al Mexicului, Luis Echeverria, a prezentat Camerei Deputaților mai multe proiecte de lege vizînd reorganizarea unor ramuri ale economiei țării. Printre acestea figurează un proiect de lege asupra reformei agrare, menit să înlocuiască codul agrar aflat în vigoare și să încurajeze producția agricolă. Celelalte proiecte se referă la colonizarea și punerea în valoare a zonelor aride ale țării, la reconstruirea porturilor, crearea unui Consiliu național de știință și tehnologie pentru asigurarea necesarului de cadre de specialiști, precum și la o reformă a instituțiilor financiare și de credit din țară.

Convorbiri iugoslavo — iraniene

BELGRAD 5 (Agerpres). Ministrul de externe al Iranului, Ardeshir Zahedi, care a sosit marți într-o vizită oficială în Iugoslavia, a început în aceeași zi convorbirile oficiale cu secretarul de stat iugoslav pentru afacerile externe, Mirko Tepavaț. Potrivit agenției Taniug, convorbirile se referă la o serie de probleme actuale ale vieții internaționale, precum și la unele chestiuni privind colaborarea dintre Iran și Iugoslavia. Agenția citată precizează că, în cadrul discuțiilor, urmează să fie abordate, între altele, modalitățile de folosire a posibilităților existente pentru colaborarea geologică și cooperarea industrială, precum și pentru promovarea tuturor formelor de relații economice între cele două țări.

SEMNE BUNE ÎN CÎMPIA TELEORMANULUI

(Urmare din pag. 1)

încăpătoarea magazie în care ouăle au fost ambalate în lăzi cu talaș. Intrăm în hală, nu înainte de a vedea și camera îngrijitorilor, cu chiuvetă și materiale dezinfectante.

Dincolo de plasele de sîrmă care mărginesc aleea de beton, sub cupolele încălzitoarelor electrice, printre igheaburile pentru apă și benzile cu hrană, stau sumedenie de găini albe. Aflu că în anul care a trecut au fost livrate statului 24 tone carne de pasăre, cantitate ce va fi cu mult întrecută în 1971.

— Avem 56 de tone în plan. Sper să depășim...

Întreb ce hotărîri s-au mai luat o dată cu înființarea consiliului cooperatist.

— Vom crea ferme specializate pe culturi, în funcție de condițiile și obișnuințele fiecărei cooperative. Un lucru foarte bun s-a prevăzut prin crearea unor echipe de meseriași, în toate unitățile, pentru prestări de servicii. Apoi, e important că se centralizează aprovizionarea tehnico-materială a fiecărei unități asociate. Și mai sînt: amenajarea unui eleșteu pentru pește, la Scăești, în punctul Pașărea; plantarea, în lunca Vedei, a 5 ha de răchită pe care să o prelucrăm: ridicarea unei fabrici de cărămidă care să ne asigure necesarul în această privință; lărgirea și exploatarea intensivă a suprafețelor destinate legumiculturii; în sfîrșit, mai ales nouă, ne revine sarcina să mărim rapid șeptelul de vite. De altfel, l-am dublat numai într-un an. Cum vedeți, și cum v-am spus, treabă este destulă...

Întreb cum crede că își vor dovedi utilitatea consiliile intercooperatiste.

— Anul trecut, cam din aprilie, noi făcusem, împreună cu alte cinci cooperative, o asociație. Munceam și exploatam în comun, proporțional cu partea fiecăruia, peste 2 000 ha, în jurul punctului Gorgan. Era cea mai mare asociație din Teleorman. Am pus sfeclă, legume, lucernă și, mai mult, porumb; ne-am ajutat frățește și totul a mers foarte bine... Fie și numai dinspre partea asta și tot o să fie bine.

Am văzut și cele două grajduri noi; în ultimul, un îngrijitor ne-a ieșit înainte.

— Primul din '71, tovarășe președinte — și ne-a arătat un vițeluș de toată frumusețea. Nici n-am văzut încă unu' așa de gras.

— Semn bun — face președintele, zîmbind.

Ieșim. Dar o să facem un mic ocol, înainte de a ne întoarce. Simt că are ceva de arătat, neapărat. În marginea curții, după parcul în care mai multe combine stau aliniate, după mari stive acoperite cu paie („E mraniță dedesubt", îmi spune. „Ghivece nutritive" — adaugă, ca pentru necunoscători), ajungem în sfîrșit, la două sere pentru răsaduri care se ridică acum. Zidurile și acoperișul sînt gata; mai mulți oameni lucrează înăuntru la cuptoarele lungi și joase, întinse pe toată lungimea serelor.

— Am pregătit și pămîntul — îmi spune președintele cînd urcăm iar afară. Și arată, nu departe:

— Am dus tot bălegarul și l-am împrăștiat acolo. E pămînt îngrășat acum... O să facem treabă bună, așa cred...

A spus-o mai moale, parcă sfiindu-se, să nu pară a lăudă.

Coborînd în sat, am auzit din nou urările de belșug. Și o dată cu intrarea într-un an pe care îl dorim rodnic în succese, am înțeles temeiurile urărilor. Cea mai de preț: neobosita hărnicie a oamenilor.

ȘTEFAN BRABORESCU

În ziua de 4 ianuarie 1971 a încetat din viață artistul poporului Ștefan Braborescu, decanul de vîrstă al teatrului românesc.

Născut în anul 1880 la Caracal, Ștefan Braborescu studiază dreptul și arta dramatică la Conservatorul din București, pe care l-a absolvit sub îndrumarea lui C. I. Nottara și Aristizzei Romanescu De-a lungul prestigioasei sale activități artistice s-a dovedit un strălucit continuator al tradițiilor realiste ale acestor mari înaintași ai scenei românești. În 1911 a debutat ca actor și regizor la Teatrul Național din Craiova. Pe scena Teatrului Național din Iași a desfășurat o remarcabilă activitate deschizînd în 1914, cu spectacolul „Hamlet" de Shakespeare, șirul marilor sale creații. În anul 1923 s-a stabilit la Cluj unde, ca actor și regizor al Teatrului Național a devenit unul din principalii animatori ai vieții teatrale din Transilvania.

Întreaga activitate de peste șase decenii a artistului poartă pecetea unei bogate culturi, Ștefan Braborescu militînd neobosit ca actor, regizor și pedagog pentru promovarea valorilor artistice naționale și universale pe cele mai prestigioase scene ale țării. Cele peste 300 de roluri interpretate de el vor rămîne un model de inteligență artistică și dăruire, de strădanie creatoare.

După anul 1944, înclinarea sa structurală spre o artă realistă a găsit un climat stimulator în teatrul românesc, căruia i-a închinat întreaga sa experiență și energie creatoare. Ca profesor și rector al institutelor de teatru din Timișoara și Cluj, Ștefan Braborescu s-a dovedit un pedagog desăvîrșit, fiind preocupat de formarea noilor generații de artiști atît în clasele conservatorului cît și pe scenă.

Pentru îndelungata și strălucita sa activitate de artist și animator al vieții teatrale românești, artistul poporului Ștefan Braborescu, a fost distins cu înalte ordine și medalii ale Republicii Socialiste România.

O dată cu încetarea din viață a celui care a fost Ștefan Braborescu, teatrul românesc suferă o grea pierdere

COMITETUL DE STAT PENTRU CULTURĂ ȘI ARTĂ

TEATRUL NAȚIONAL DIN CLUJ

MINISTERUL ÎNVĂȚĂMÎNTULUI

ASOCIAȚIA OAMENILOR DE ARTĂ DIN INSTITUȚIILE TEATRALE ȘI MUZICALE

Corpul defunctului va fi depus la sala „Comedia" a Teatrului Național „I. L. Caragiale" din Calea Victoriei în ziua de 7 ianuarie; publicul are acces între orele 9—13. Adunarea de doliu va avea loc la ora 13,00, iar înhumarea la cimitirul Belu la ora 14,00.

DEZIDERATELE NAȚIONALE ALE SISTEMATIZĂRII

(Urmare din pag. 1)

lităților ci și a întregului teritoriu?

— Definitivarea unei largi viziuni de perspectivă, analiza resurselor și a posibilităților de dezvoltare a forțelor de producție, oferă temeiul științific al realizării unei zonificări funcționale a ansamblului teritoriului țării, al echipării sale complexe, al dezvoltării rețelei generale a localităților. Se are în vedere aprofundarea problemelor de sistematizare a teritoriului țării pentru etapa 1975, etapa 1985 și într-o perspectivă mai îndepărtată. Elementele care urmează să fie conturate într-o asemenea primă viziune de ansamblu se referă la populația țării și la distribuția ei în rețeaua de localități, în corelare cu prognoza de dezvoltare a întregii economii naționale și îndeosebi a industriei și agriculturii.

Problema sistematizării teritoriului național preocupă în prezent numeroase țări, aceasta tocmai ca efect al complexității din ce în ce mai accentuate a vieții sociale și economice contemporane. Sistematizarea teritoriului va fi în țara noastră o lucrare cu caracter permanent dinamic, corespunzătoare politicii partidului și statului, de temeinică și multilaterală cunoaștere a realităților concrete, a necesităților societății.

— V-ați referit la fundamentarea științifică pe care opera de sistematizare trebuie s-o aducă în trasarea direcțiilor de dezvoltare a țării ca tot unitar, a localităților în sine. Ce se va întreprinde în acest sens?

— De o importanță vitală pentru determinarea coordonatelor științifice ale sistematizării este obținerea unui volum concludent de date asupra fenomenelor care o interesează. Va fi constituită în acest sens o adevărată „bancă" de informații, în cadrul unui sistem unitar de prelucrare a datelor. În perioada 1971—1975 este necesar să fie elaborate o serie de studii și cercetări pe care să se bazeze activitatea practică de sistematizare. Este vorba de un vast proces de investigare, la care vor colabora arhitecți, ingineri, economiști, sociologi, geografi, istorici, matematicieni, cadre din cele mai diferite discipline profesionale. Printre temele de studiu și cercetare pe care le avem în vedere figurează determinarea potențialului economic al teritoriului, a caracteristicilor mobilității sociale la orașe și sate, a consecințelor de urbanizare pe zone specifice, a cerințelor privind dezvoltarea serviciilor sociale în localitățile cu grad diferit de dezvoltare urbană, desfășurarea circulației ca fenomen urban și interurban, elaborarea unor prognoze privind formele viitoare ale categoriilor de așezări, căutarea unor modalități de integrare a ansamblurilor și monumentelor istorice și de arhitectură în mediul reconstruit și de prelucrare creatoare a tradițiilor etc. Acest important volum de date va avea o însemnătate deosebită în determinarea căilor dezvoltării complexe a teritoriului și localităților.

— Ce rezultate concrete s-au obținut în activitatea de sistematizare?

— Pînă în prezent au fost elaborate schițe și studii de sistematizare, în diferite stadii, pentru toate municipiile și pentru un număr de peste 160 de orașe din totalul de 189. În sistematizarea rurală, în care s-au constatat rămîneri în urmă, datorită măsurilor luate în ultima vreme, a prețioaselor indicații date de conducerea partidului, personal de secretarul general, tovarășul Nicolae Ceaușescu, s-a reușit să se asigure schițe de sistematizare pentru mai mult de 4 000 de sate, din cele peste 13 000 existente. De asemenea, în momentul de față dispunem de studii de sistematizare, în diferite stadii, pentru 25 din cele 39 de județe, cu toate că, o perioadă, a fost subapreciată importanța sistematizării teritoriale la nivel județean. Elaborarea acestor studii și proiecte de sistematizare reprezintă o etapă în activitatea de sistematizare, în momentul de față acestea aflîndu-se într-un proces de reactualizare, în funcție de noile necesități și posibilități de realizare, în permanentă creștere.

În activitatea de sistematizare masele largi de cetățeni au fost antrenate la discutarea celor mai importante probleme, prin expuneri de proiecte, organizarea de ample dezbateri, avînd loc o participare directă a populației la elaborarea schițelor de sistematizare — așa cum s-a procedat la București, Iași, Cluj, Ploiești și alte localități. Acest mod de lucru va fi generalizat la îmbunătățirea și definitivarea tuturor schițelor de sistematizare.

— Ce mutații va săvîrși sistematizarea în viața orașelor și satelor?

— Unul dintre dezideratele principale ale sistematizării este raționala și eficienta folosire a teritoriului. Numeroase au fost prilejurile în care conducerea de partid și de stat a subliniat necesitatea dezvoltării armonioase a zonelor și localităților, atenția care trebuie acordată județelor mai puțin dezvoltate și reședințelor de județ respective, pentru ca acestea să se integreze în ritmul general de dezvoltare multilaterală a țării, să se conecteze cu toate valențele la circuitul economic modern. Asigurarea unei eficiențe economice și sociale sporite a investițiilor se va asigura prin determinarea unor zone de funcționalitate, a căror echipare să fie complexă, pe măsura profilului lor: zone industriale, de locuit, universitare, pentru sport și recreare ș.a. Se preconizează, de pildă, organizarea unor zone de locuit în unități urbanistice complexe, care să dispună de toate utilitățile sociale și culturale de care au nevoie, în raport cu mărimea orașului și condițiile locale.

În ceea ce privește comuna și localitățile rurale, sistematizarea acestora trebuie să fie legată de organizarea, dezvoltarea și modernizarea producției agricole, de **crearea unor noi forme intercooperatiste**, precum și a unor noi întreprinderi de prelucrare a produselor agricole, vegetale și animale. Vor beneficia de o concentrare mai importantă de investiții acele localități, centre de comună, care au cele mai favorabile condiții economice de dezvoltare. Unele dintre aceste centre vor căpăta rol coordonator și de polarizare în teritoriu, urmînd a deveni, într-o perioadă relativ scurtă, loocalități de tip urban. În acest sens vor fi concentrate în aceste localități principalele dotări social-culturale necesare atît populației respective cît și aceleia din comunele învecinate. Aceste localități vor crea astfel în mediul rural condiții de viață similare celor din mediul urban.

În jurul centrelor de comună de tip urban se vor dezvolta celelalte comune care au cu acestea relații de cooperare în teritoriu. Sînt și localități care, fără a prezenta condiții de dezvoltare, este necesar să fie menținute în perspectivă, la o capacitate de populație apropiată de cea existentă și care vor primi dotări corespunzătoare.

Echiparea complexă a teritoriului, ca unul dintre dezideratele de primă importanță ale sistematizării, are în vedere o serie de lucrări de larg interes hidrotehnice și hidroameliorative, de creare a unui sistem modern de căi rutiere pentru traficul de mare capacitate și de mare viteză, de echipare tehnico-edilitară modernă a localităților, de dezvoltare și organizare a unor zone balneoturistice.

Se va realiza astfel o rapidă dezvoltare a tuturor localităților, în contextul deplinei valorificări a potențialului teritorial, o apropiere treptată a condițiilor de viață ale locuitorilor de la sate de cele ale locuitorilor din mediul urban. În această imagine a viitorului se regăsește fidel preocuparea constantă a societății socialiste de a crea individului și colectivității condiții de viață și de afirmare optime.

ORIENTUL APROPIAT

Secretarul general al O.N.U. a anunțat oficial reluarea misiunii Jarring

NEW YORK 5 (Agerpres). Secretarul general al O.N.U., U Thant, a prezentat marți Consiliului de Securitate un raport în legătură cu evoluția situației din Orientul Apropiat în care a anunțat oficial reluarea convorbirilor, prin intermediul ambasadorului Gunnar Jarring, consacrate restabilirii păcii în această regiune. Raportul evocă eforturile întreprinse începînd de la 9 decembrie 1967 de către Gunnar Jarring pentru a se ajunge la aplicarea rezoluției Consiliului de Securitate din 22 noiembrie 1967. Secretarul general al O.N.U. și-a exprimat speranța că reluarea negocierilor sub auspiciile ambasadorului suedez va facilita reglementarea situației din Orientul Apropiat.

Raportul prezentat de U Thant conține, de asemenea, considerațiile lui Gunnar Jarring privind stadiul actual al negocierilor, precum și copiile scrisorilor schimbate între acesta și guvernele R.A.U., Israelului și Iordaniei.

NEW YORK (Agerpres). La Națiunile Unite a avut loc marți o întrevedere între ambasadorul Gunnar Jarring, mediatorul O.N.U. în Orientul Apropiat, și reprezentantul permanent al Israelului la O.N.U., Joseph Tekoah, întrevedere care marchează reluarea misiunii Jarring.

NEW YORK 5 (Agerpres). — După o convorbire cu secretarul general al O.N.U., U Thant, secretarul de stat al S.U.A., William Rogers, a declarat ziariștilor că negocierile privind situația din Orientul Apropiat, sub auspiciile lui Gunnar Jarring, sînt pe punctul de a începe și că părțile au căzut de acord să le reia. „Ne dăm seama că există multe probleme dificile. Pe de o parte, trebuie recunoscute dificultățile. Pe de altă parte, există puncte de acord care sînt încurajatoare", a spus Rogers. „Punctele de acord" dintre israelieni și arabi „trebuie să formeze baza convorbirilor" care urmează să fie reluate, a afirmat el, refuzînd să precizeze care sînt acestea. Rogers a subliniat apoi că accentul trebuie pus în prezent pe părțile în cauză.

LONDRA 5 (Agerpres). În cadrul unui turneu oficial pe care îl întreprinde în Europa, pentru a expune punctul de vedere al țării sale în problema Orientului Apropiat, ministrul de externe al R.A.U., Mahmud Riad, a sosit marți la Londra. În aceeași zi, Riad a avut convorbiri cu omologul său britanic, Douglas-Home, cu care a abordat probleme legate de situația din Orientul Apropiat, precum și aspecte ale relațiilor bilaterale. Surse britanice autorizate au declarat, la sfîrșitul întrevederii, că Marea Britanie și R.A.U. au convenit să-și unească eforturile în vederea facilitării reinstaurării în Orientul Apropiat a unei păci juste și durabile. După părerea celor doi miniștri, soluționarea problemei Orientului Apropiat trebuie să aibă un caracter de urgență. În cadrul unui dineu oferit în onoarea lui Riad, Douglas Home a declarat că Marea Britanie este gata să stabilească relații cu R.A.U. pe o bază „normală și cordială".

BERLIN 5 (Agerpres). — Walter Ulbricht și Willi Stoph l-au primit marți pe Dia-ed-Din Daud, membru al Comitetului Executiv Suprem al Uniunii Socialiste Arabe, care se află într-o vizită la Berlin, anunță agenția A.D.N. Cu acest prilej, Dia-ed-Din Daud a înmînat lui Walter Ulbricht un mesaj din partea președintelui R.A.U. El l-a informat, de asemenea, pe conducătorii R.D.G. despre actuala situație din Orientul Apropiat.

Republica Populară Chineză și Republica Chile au hotărît să stabilească relații diplomatice

PARIS 5 (Agerpres). — Republica Populară Chineză și Republica Chile au hotărît să stabilească relații diplomatice și să facă schimb de ambasadori în cel mai scurt timp posibil, anunță un comunicat oficial publicat la Paris și semnat de ambasadorii celor două țări acreditați în Franța.

Comunicatul, transmis de agenția China Nouă, subliniază că hotărîrea privind stabilirea relațiilor diplomatice a fost luată în conformitate cu principiile respectării reciproce a suveranității și integrității teritoriale, neamestecului în treburile interne, egalității în drepturi. Guvernul chilian, se spune în comunicat, recunoaște guvernul Republicii Populare Chineze drept singurul guvern legal al Chinei și ia notă de declarația acestuia că Taivanul este o parte inalienabilă a teritoriului Republicii Populare Chineze.

Ministrul român al petrolului a sosit în Iran

TEHERAN 5 — Corespondentul Agerpres, Nicolae Popovici, transmite: Ministrul petrolului al Republicii Socialiste România, Alexandru Boabă, a sosit marți în capitala Iranului. Pe aeroportul Mehrabat, oaspetele român a fost întîmpinat de președintele Companiei naționale iraniene a petrolului (NIOC), Manoutchehr Eghbal. A fost de față ambasadorul României la Teheran, Pavel Silard.

Vizita la Moscova a conducătorilor de partid și de stat ai R. P. Polone

MOSCOVA 5 (Agerpres). — Edward Gierek, prim secretar al C.C. al P.M.U.P., și Piotr Jaroszewicz, membru al Biroului Politic al C.C. al P.M.U.P., președintele Consiliului de Miniștri al R.P. Polone, au făcut, în ziua de 5 ianuarie, o vizită de prietenie în Uniunea Sovietică, la invitația C.C. al P.C.U.S. și a guvernului sovietic.

Oaspeții polonezi au avut o întîlnire cu Leonid Brejnev, secretar general al C.C. al P.C.U.S., și Alexei Kosîghin, membru al Biroului Politic al C.C. al P.C.U.S., președintele Consiliului de Miniștri al U.R.S.S.. După cum se arată în comunicatul de presă, părțile au constatat cu satisfacție dezvoltarea cu succes a relațiilor multilaterale care unesc partidele și popoarele Uniunii Sovietice și R.P. Polone și și-au exprimat năzuința reciprocă de a adînci această colaborare. Cu acest prilej, conducătorii celor două partide s-au informat reciproc asupra preocupărilor din domeniile economic, social și politic.

Marți seara, conducătorii polonezi au părăsit Moscova, înapoindu-se în patrie.

Un interviu televizat al președintelui SUA

WASHINGTON 5 (Agerpres). — Într-un interviu televizat, președintele Richard Nixon s-a ocupat de unele probleme ale politicii interne și externe a Administrației S.U.A.

Referindu-se la Vietnam, el a reafirmat cunoscuta politică a S.U.A. de „vietnamizare" a războiului, politică ce a stîrnit vii critici în rîndul opiniei publice mondiale, inclusiv al opiniei publice americane. El a reafirmat, de asemenea, intenția de a relua bombardamentele asupra R. D. Vietnam, ori de cîte ori „acest lucru ar fi necesar" pentru atingerea obiectivelor S.U.A. în această regiune a lumii.

Vorbind despre Orientul Apropiat, Nixon a apreciat pozitiv reluarea convorbirilor de pace sub egida ambasadorului Gunnar Jarring. „Acum — a spus el — este momentul de a negocia. Aceasta nu înseamnă, însă, că șansa realizării în viitorul apropiat a unui acord este foarte mare".

Întrebat despre tratativele dintre S.U.A. și U.R.S.S. privind limitarea înarmărilor strategice, președintele a relevat complexitatea acestora. Sînt optimist în ce privește faptul că, în cele din urmă, vom ajunge la un acord, a spus el. Nu sugerez acum că sîntem pe cale să avem un acord cuprinzător, întrucît există un dezacord fundamental cu privire la ceea ce trebuie a fi definite ca arme strategice, a spus Nixon, relevînd că mai sînt de asemenea, unele probleme ce trebuie elucidate.

Răspunzînd unei întrebări referitoare la posibilitatea de a se întîlni cu conducătorii sovietici, Richard Nixon a spus că „dacă la un moment dat ar reieși că o întîlnire de acest gen ar fi necesară pentru realizarea scopului final într-una din problemele disputate în lume — de exemplu convorbirile SALT, Orientul Mijlociu sau altele — noi vom avea, desigur, o asemenea întîlnire".

În legătură cu instalarea noului guvern din Chile, președintele S.U.A. a spus: „Pentru noi, cele întîmplate în Chile nu sînt lucruri binevenite, dar aceasta a fost hotărîrea poporului din Chile". „Ceea ce ne interesează, a menționat Nixon, este politica lor față de noi și politica lor externă. Așadar, noi nu am abandonat Chile și dorim să menținem contactul cu ea"

O mare parte a interviului a fost consacrată problemelor interne, complexe, care confruntă Administrația sa. Răspunzînd numeroaselor întrebări cu privire la inflația din S.U.A., nivelul ridicat al șomajului, stadiul în care se află proiectele guvernamentale cu privire la asigurările sociale, construcțiile de locuințe și altele, nerealizate sau pe care Congresul nu le-a luat în dezbatere, Richard Nixon și-a arătat preocuparea pentru găsirea unor soluții care să ducă la rezolvarea acestor probleme. El a afirmat că bugetul pe 1971 va fi deficitar, dar nu inflaționist.

Semnarea protocolului privind schimburile de bunuri de larg consum între România și Bulgaria

SOFIA 5 — Corespondentul Agerpres, Gheorghe Ieva, transmite: Marți după-amiază, la Sofia a fost semnat protocolul privind schimburile de bunuri de larg consum, pe linia ministerelor comerțului interior, între Republica Socialistă România și Republica Populară Bulgaria pe anul 1971.

Protocolul prevede o lărgire a sortimentelor de bunuri de larg consum, care urmează să fie livrate reciproc.

Protocolul a fost semnat de Nicolae Bozdog, ministrul comerțului interior al României și Peko Takov, ministrul comerțului interior al Bulgariei.

ÎN CÎTEVA RÎNDURI

● **SUB AUSPICIILE COMITETULUI PENTRU RELAȚII CULTURALE CU STRAINATATEA AL R. D. VIETNAM**, la Hanoi a fost deschisă o expoziție de fotografii, consacrată celei de-a XXIII-a aniversări a proclamării Republicii în România. La vernisaj au participat Vu Quoc Uy președinte a.i. al Comitetului relațiilor culturale cu străinătatea, funcționari superiori din M.A.E., precum și ambasadorul României la Hanoi, C. Băbeanu.

CONDUCEREA AGENȚIEI „CHINA NOUĂ", împreună cu cea a ziarului „Jeminjibao" a oferit o masă în cinstea corespondentului „Scînteii" și Agerpres la Pekin la care au participat redactori din cele două instituții de presă și reprezentanți ai direcției presei din Ministerul Afacerilor Externe. Au fost rostite toasturi în cinstea tovarășilor Nicolae Ceaușescu și Mao Tzedun, pentru întărirea prieteniei dintre popoarele român și chinez, pentru colaborarea strînsă dintre ziariștii din cele două țări.

● **WALTER ULBRICHT**, prim-secretar al C.C. al P.S.U.G., președintele Consiliului de Stat al R. D. Germane, l-a primit marți pe Yang Hyong Sop, membru supleant al Comitetului Politic al C.C. al Partidului Muncii din Coreea, care i-a înmînat un mesaj din partea lui Kim Ir Sen, secretar general al C.C. al partidului, președintele Cabinetului de Miniștri al R.P.D. Coreene.

● **PREȘEDINTELE** Comisiei Bundestagului pentru problemele externe, Gerhard Schröder, urmează să efectueze o vizită la Moscova, între 13 și 20 ianuarie. Schröder va da astfel curs unei invitații a președintelui Sovietului Uniunii al Sovietului Suprem al Uniunii Sovietice, Alexei Șitikov.

● **LA HAVANA** au început lucrările celui de al VII-lea Congres al Organizației Internaționale a Ziariștilor. Participă 300 de delegați și observatori din numeroase țări ale lumii, printre care și o delegație a Uniunii Ziariștilor din România. Cei prezenți au fost salutați de ministrul afacerilor externe al Cubei, Raul Roa.

● **GUVERNUL PERUVIAN** a decretat confiscarea mai multor moșii din nord-vestul țării, a căror suprafață depășește 11 000 de hectare. Pămînturile confiscate au fost puse la dispoziția Direcției pentru reforma agrară.

● **LA BUDAPESTA** s-a anunțat că Jenő Fock președintele Guvernului Revoluționar Muncitoresc Țărănesc Ungar, va face o vizită oficială în Finlanda. Vizita va avea loc în cea de a doua jumătate a lunii ianuarie.

● **GUVERNELE IRANULUI ȘI REPUBLICII ARABE UNITE** au hotărît să restabilească relațiile diplomatice la nivel de ambasadori, întrerupte în urmă cu zece ani. La sosirea sa la Teheran, Mohamed Sami Anwar, ambasadorul R.A.U. în Iran, a subliniat importanța normalizării și extinderii relațiilor între cele două state și a apreciat poziția realistă a guvernului iranian privind reglementarea situației în Orientul Apropiat.

● **CVARTETUL ROMÂNESC DE MUZICĂ DE CAMERĂ**, format din George Hamza, Constantin Costache, Ludovic Lang și Robert Sladek și-a încheiat turneul în Cuba prin două concerte susținute la Havana, care s-au bucurat de un deosebit succes.

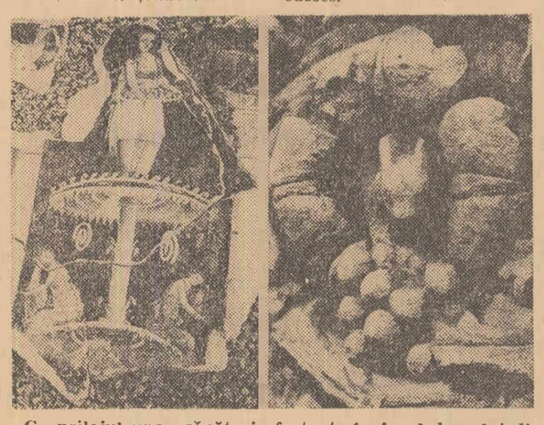

Cu prilejul unor săpături efectuate în jurul domului din orașul vestgerman Köln, au fost scoase la lumina zilei numeroase obiecte care atestă prezența romanilor, pe aceste locuri, cu aproape două mii de ani în urmă. Printre ele se află statui din piatră, fragmente de mozaicuri și fresce, obiecte din sticlă și ceramică, bijuterii ș.a. În fotografii: detaliu dintr-o frescă (stînga) și un fragment din zidul unui templu (dreapta).

NOTE ● NOTE ● NOTE

INDIA: Alegeri anticipate între 2 februarie și 4 martie

Știri provenite din capitala Indiei anunță că a fost fixată data alegerilor legislative anticipate pentru desemnarea membrilor Camerei Inferioare a Parlamentului. După cum s-a anunțat oficial, acestea vor avea loc între 2 februarie și 4 martie a.c., cu 12 luni înaintea încetării mandatului actualei legislaturi (februarie 1972). Devansarea consultării electorale s-a produs, la recomandarea primului ministru, Indira Gandhi, în urma căreia, președintele Indiei, Venkata Giri, a semnat decretul privind dizolvarea celei de-a doua camere a Parlamentului.

În rîndul comentatorilor se remarcă faptul că este pentru prima oară — de la cucerirea independenței, în urmă cu 24 de ani — cînd arena politică indiană consemnează desfășurarea alegerilor generale înainte de termen. Cum se explică acest fapt? Perioada din urmă a fost marcată de o serie de evenimente care au scos în evidență pozițiile diferite față de căile de soluționare a unor probleme economice și sociale ale țării, manifestate de grupurile parlamentare. De fiecare dată, propunerile reprezentanților partidului de guvernămînt, Congresul Național Indian, s-au lovit de încercările de blocare întreprinse de cercurile de dreapta, fie direct, fie prin intermediul „labirintului" juridic sau administrativ. Așa s-a întîmplat, de pildă, cînd guvernul a hotărît să naționalizeze principalele 14 bănci indiene sau cînd s-a dezbătut problema creării comitetului guvernamental pentru reforma agrară.

Ultimul conflict s-a consumat în jurul decretului guvernamental privind abolirea rentelor și privilegiilor acordate foștilor maharajahi. După cum se știe, acest text, care prevede anularea recunoașterii maharajahilor ca „guvernatori nominali" ai teritoriilor care le-au aparținut, înainte de obținerea independenței țării, a provocat vii dezbateri în cele două camere ale Parlamentului. După aprobarea în Camera Populară, proiectul a întrunit, în Camera Superioară, 145 de voturi, față de 75 exprimate împotrivă. Insuficient, însă, pentru a căpăta putere de lege, condiția fiind obținerea unei majorități de două treimi. În această situație, președintele Indiei a semnat decretul guvernamental, în baza căruia au fost abolite privilegiile acordate foștilor maharajahi.

Ulterior, însă, actul semnat de președinte a fost invalidat de Curtea supremă a Indiei, fapt ce a contribuit la decizia de a se organiza alegeri anticipate.

După opiniile observatorilor, o asemenea hotărîre, luată în contextul actualei conjuncturi a vieții politico-sociale indiene, lasă să se înțeleagă hotărîrea președintelui și a aripii de stînga a partidului de guvernămînt al cărei lider este premierul Indira Gandhi, de a dispune de o majoritate stabilă în Parlament, ceea ce ar pune capăt diverselor obstrucții din partea dreptei. Așa cum remarca „Le Figaro", ceea ce trebuie să se impună între obiectivele urmărite este bararea unei eventuale alianțe a partidelor principale ale dreptei tradiționale (Jan Sangh, Swatantra și fracțiunea conservatoare a C.N.I.) Încercările conducerilor acestor formațiuni politice de a constitui o „mare alianță" la nivel național au eșuat pînă acum dar, arată majoritatea comentatorilor, pentru a asigura, pe viitor, succesul unor măsuri democratice, este necesar ca aripa de stînga a partidului de guvernămînt să găsească căile potrivite spre o coaliție cu toate forțele progresiste din țară.

Medicii britanici avertizează fumătorii

Într-un raport însumînd 150 de pagini, dat marți publicității, la Londra, sub titlul: „Tutunul și sănătatea, azi", Colegiul regal al medicilor din Marea Britanie lansează un nou avertisment fumătorilor, susținut prin date statistice și alte rezultate ale unor cercetări științifice.

Un fumător de țigarete, în vîrstă de 35 de ani — arată raportul — sacrifică în medie cinci ani și jumătate din viața sa pe... altarul nicotinei. Constatînd că „decesele premature și bolile grave provocate de țigarete au atins în prezent proporții epidemice", medicii britanici afirmă că din cauza consumului acestora, în Anglia mor prematur, anual, circa 20 000 de oameni în vîrstă de 35 pînă la 64 de ani. Cît privește bolile grave, majoritatea fatale, provocate de țigarete, raportul enumeră: cancerul pulmonar, al gurii, al laringelui, esofagului, vezicii și pancreasului, atacul cardiac, ciroza ficatului, emfizemul pulmonar, angina pectorală, bronșita cronică etc.

În același timp, autorii studiului au ajuns la concluzia că propaganda antitabagică desfășurată pînă acum, s-a vădit lipsită de eficacitate. Ca urmare, numărul fumătorilor a rămas neschimbat, în timp ce acela al fumătoarelor a crescut. Interesant — și, desigur, lesne explicabil — e faptul că propaganda antitabagică a dat unele rezultate numai în rîndurile... medicilor, ale universitarilor și ale altor categorii de oameni cu nivel intelectual ridicat. Drept care, din trei medici numai unul mai fumează pe cînd pentru restul populației, raportul este de doi fumători din trei. Se mai constată că eficacitatea medicamentelor — sau a hipnozei folosită pe alocuri — pentru reducerea poftei de fumat, e îndoielnică și că majoritatea celor ce reușesc să se lase de tutun, nu sînt „adevărați" fumători.

În vederea combaterii, în viitor, a consumului alarmant de tutun, medicii britanici recomandă desfășurarea unei campanii antitabagice mai intense, incluzînd — în afară de lămurirea publicului asupra efectului nociv al nicotinei — și alte măsuri ca: suprimarea reclamelor pentru țigări; a automatelor pentru vînzarea lor în locuri publice; obligativitatea înscrierii pe ambalajul produselor de tutun că au efect dăunător.

Cît privește pe cei ce nu au găsit încă destul... curaj spre a se lăsa de fumat, medicii britanici îi cheamă să respecte măcar următoarele recomandări: să fumeze, în loc de țigarete, pipă sau țigări de foi; să aleagă țigaretele cele mai ușoare (cu conținut redus de nicotină și gudron) și cu filtru; să nu țină țigaretele aprinse continuu în gură, să tragă cît mai rar, deci cît mai puține fumuri din fiecare; să nu reaprindă o țigaretă ce s-a stins...

RIGORILE IERNII ÎN LUME

● **APROAPE TOATE REGIUNILE FRANȚEI** și, în mod deosebit cele din sud-est continuă să fie afectate de masivele căderi de zăpadă, precum și de frigul excesiv. Numeroase localități sînt încă izolate, aprovizionarea lor cu alimente făcîndu-se cu ajutorul elicopterelor. Ieri noapte au fost înregistrate minus 34 grade într-un orășel din Lozere și minus 25 la Grenoble. Autostrada Soarelui, cum se numește șoseaua ce leagă Parisul de Coasta de Azur, a fost redată circulației. Autovehiculele circulă însă cu o viteză mult redusă. Un bilanț publicat de Agenția France Presse arată că pe șoselele Franței, începînd de la 31 decembrie s-au produs numeroase accidente determinate mai ales de polei, soldîndu-se cu 39 de morți de 384 de răniți.

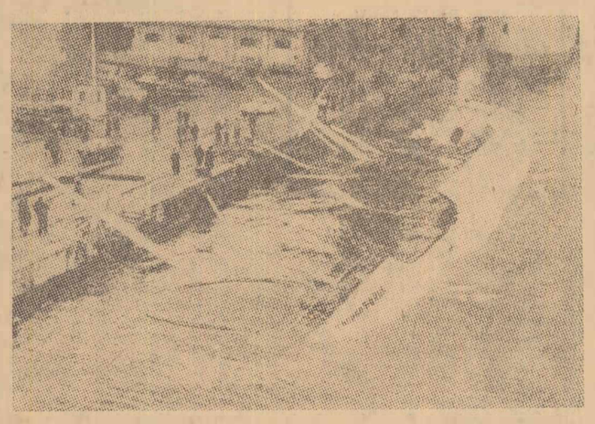

Valurile stîrnite de puternica furtună ce s-a abătut asupra portului Neapole au izbit cargoul grec „Tropeoforos" (în imaginea de mai sus) de dig, răsturnîndu-l și scufundîndu-l.

● **PUTERNICUL VAL DE FRIG CE S-A ABĂTUT ÎN ULTIMELE ZILE ASUPRA ITALIEI**, mai ales în regiunile muntoase, unde temperatura a atins duminică minus 30 de grade, a început să scadă din intensitate. Numărul victimelor este de peste 100, iar pagubele materiale de mai multe miliarde lire. Marți a început să ningă și la Veneția.

● **ÎN SPANIA**, unde cu excepția regiunilor Malaga, Almeria și Insulele Canare, frigul excesiv face ravagii. În mod deosebit este afectată Catalonia, complet acoperită de zăpadă și polei. În sudul Barcelonei s-a înregistrat un frig record — minus 22 grade. În Portugalia, din cauza ceții au fost închise mai multe aeroporturi, iar traficul maritim de asemenea perturbat de lipsa de vizibilitate.

● **BAVARIA** (R. F. a Germaniei) a cunoscut cea mai scăzută temperatură de la începutul iernii — minus 28 de grade. Zăpada și frigul au influențat defavorabil asupra circulației rutiere și feroviare și, în parte, chiar asupra transportului fluvial.

● **TRANSPORTURILE AERIENE**, atît interne cît și externe ale Marii Britanii au fost grav perturbate din cauza condițiilor atmosferice nefavorabile. Aeroporturile Heathrow și Gatwick continuă să rămînă închise. În tot cursul zilei de 4 ianuarie și al nopții de luni spre marți, aproximativ 1 000 de pasageri au rămas imobilizați în incinta acestor aeroporturi. Potrivit serviciilor meteorologice, timpul nefavorabil se va menține și în următoarele 48 de ore, semnalîndu-se ninsori abundente pe tot cuprinsul țării.

● **IARNA SE ÎNĂSPREȘTE ÎN POLONIA.** Gerul puternic și ninsorile au îngreunat transporturile feroviare și rutiere în întreaga țară. O situație deosebit de dificilă s-a creat în sudul Poloniei, precum și în voievodatele Liublin, Varșovia și Lodz, unde au căzut mari cantități de zăpadă și a viscolit. Numeroase trenuri au înregistrat mari întîrzieri față de grafic.

● **VALUL DE FRIG CARE S-A ABĂTUT ÎN ULTIMELE ZILE ASUPRA INDIEI** a provocat moartea a 94 de persoane. Cele mai multe victime au fost înregistrate în partea de est a țării, unde temperatura a coborît la minus 2 grade.

Ploi torențiale continuă să cadă fără încetare în Malayezia

● **ÎN URMA INUNDAȚIILOR CARE S-AU ABĂTUT ASUPRA MALAYEZIEI**, un prim bilanț arată că au fost înregistrați pînă în prezent 22 de morți, cîteva zeci de dispăruți și zeci de mii de persoane au rămas fără adăpost. Pericolul nu a trecut încă, și fiecare oră aduce cu sine noi amenințări. Ploile torențiale continuă să cadă fără încetare, silind pe locuitori să-și părăsească locuințele, în speranța găsirii unor adăposturi mai sigure. Continuă să fie grav afectat traficul feroviar și rutier. Singura legătură între estul și vestul țării se realizează pe calea aerului.

Corespondență din New York de la Anthony Ray

Dosarul Laporte în fața justiției canadiene

Pronunțîndu-se luni după-amiază, la sfîrșitul anchetei sale asupra „circumstanțelor morții ministrului Pierre Laporte", judecătorul de instrucție Jacques Trahan i-a declarat pe cei patru suspecți drept „răspunzători din punct de vedere penal" de moartea fostului ministru al muncii al Quebecului, răpit de ei la 10 octombrie și regăsit asasinat după o săptămînă. În virtutea codului penal quebecan, nici o învinuire, legată de un caz de „moarte violentă" nu poate fi formulată oficial, atîta timp cît răspunderea penală nu a fost stabilită de către un „coroner" care acționează în calitate de judecător de instrucție. Îndeplinindu-se această prevedere legală, cei patru asasini prezumativi — frații Paul și Jacques Rose, Francis Simard, Bernard Lortie — au fost inculpați, formal printr-un verdict al juriului tribunalului din Montreal, urmînd ca data procesului lor să fie anunțată, după cum se apreciază, într-un răstimp foarte scurt.

În decizia sa, „coroner"-ul a precizat că, după ce a luat cunoștință de raportul medicilor legiști și după audierea unor „martori", el a ajuns la concluzia că „Pierre Laporte a decedat în urma unei morți violente" și că răspunderea le incumbă celor patru. Frații Paul și Jacques Rose (respectiv de 27 și 23 de ani) și Francis Simard (de 23 ani) au fost arestați la 28 decembrie, într-o casă din cătunul Saint Luc, la vreo 30 km sud de Montreal, în timp ce Bernard Lortie (de 19 ani) fusese arestat, la 6 noiembrie, într-un apartament situat într-un cartier vestic din Montreal.

Potrivit declarației făcute în fața autorităților (dar pe care a refuzat-o, pînă la urmă, s-o semneze) de către Francis Simard, frații Rose și el însuși l-au asasinat, la 17 octombrie, pe fostul ministru al muncii quebecan. Pierre Laporte — indică raportul (citit luni în incinta tribunalului) — a încercat să evadeze în noaptea de 16 octombrie căutînd să se strecoare pe fereastra casei din strada Armstrong, din Saint Hubert, cartier sud-estic al Montrealului, unde fusese sechestrat. „El plîngea și ne cerea să-l ducem la un spital", a declarat Simard în mărturisirea sa. Atunci, cei trei au hotărît să-l ucidă pe ostaticul lor. Luarea acestei hotărîri — susține în continuare Simard — a fost influențată de poziția pe care au adoptat-o, în evoluția „afacerii Laporte", autoritățile federale și provinciale canadiene.

Frații Rose și Simard — consemnează procesul-verbal — l-au strangulat pe ministru adăpostind mai tîrziu corpul neînsuflețit în portbagajul Chevroletului de care se slujiseră la răpire. Frații Rose au depus apoi mașina pe un loc de parcare în apropierea aeroportului din Saint Hubert.

În timpul anchetei, al patrulea inculpat, Lortie, a admis că participase la răpire, declarînd, totodată, că nu poate dezvălui cine anume l-a omorît pe Laporte, întrucît — potrivit spuselor sale — a părăsit casa din Saint Luc în ajunul uciderii acestuia. Alte 12 persoane, deținute în virtutea legii excepționale instituite de guvernul canadian, au fost eliberate la sfîrșitul lunii trecute. Printre cei puși în libertate se află ziaristul Jacques Larue-Langrois, acuzat de „conspirație". Totuși, ca persoane implicate, mulți dintre ei vor fi citați, în calitate de martori, spre a elucida unele aspecte nebuloase în cursul desfășurării procesului celor patru inculpați. De altfel, „dosarului Laporte" i s-au adăugat, pe parcursul anchetei, o seamă de probe edificatoare, cum ar fi — potrivit relatării săptămînalului Quebec — Presse — depoziția (al cărei conținut nu a fost dezvăluit), însumînd 50 de pagini dactilografiate, a unui oarecare Claude Lariviere, ce fusese arestat la 22 decembrie.

Presa canadiană, marile agenții internaționale transmit, în aceste zile de spectaculoasă relansare a „afacerii Laporte" din ce în ce mai multe amănunte ce tind să facă lumină în împrejurările „tot atît de dramatice pe cît de dubioase" în care a fost întreprinsă răpirea și, în ultimă instanță, săvîrșit asasinatul. Timp de două luni, cît au durat investigațiile, fotografiile celor trei principali făptași prezumtivi — „trioul terorii" după cum îi numește un observator — au fost afișate în toate comisariatele de poliție, în stațiile de metro și oficiile poștale din întreg cuprinsul Canadei

O brigadă specială a poliției — dezvăluie la o conferință de presă, la Montreal, ministrul de justiție al provinciei canadiene — și-a făcut apariția, într-o zi la sfîrșitul lunii trecute, la ferma — izolată, pe jumătate îngropată sub zăpada abundentă de prin acele locuri — din Saint-Luc, fără a descoperi însă nimic suspect. Totuși, ferma a fost ținută sub supraveghere. În dimineața zilei de 28 decembrie — deși nimeni nu pătrunsese în casa vizată — cei ce stăteau la pîndă au zărit lumina unei lămpi. De astădată bănuielile au fost confirmate: cei trei suspecți au fost descoperiți în refugiul lor, improvizat într-un tunel lung de vreo 6 metri, în care se aflau depozitate cantități apreciabile de alimente și muniții.

5 ianuarie

REDACȚIA: Piața Scînteii. Telefon 17.60.10, Administrația int. 1.400, Interurban 30, Telex: 179 — București. Abonamentele se primesc la toate oficiile poștale, factorii poștali și difuzorii din întreprinderi și instituții. Tiparul: Combinatul Poligrafic Casa Scînteii.

40 340