**6 PAGINI 4 LEI | Miercuri 21 Septembrie 1949 | SERIA III ANUL XVIII No 1534

PROLETARI DIN TOATE ŢĂRILE, UNIŢI-VĂ!

Scânteia

ORGAN CENTRAL AL PARTIDULUI MUNCITORESC ROMÂN

CITIŢI IN CORPUL ZIARULUI:

- MAŞINI CONSTRUITE PENTRU PRIMA DATA IN ŢARA. (pag. 5-a)
- ŢARILE CAPITALISMULUI IN MENGHINA CONTRADICŢIILOR CRESCANDE. — Articol de fond din ziarul „Pravda" (pag. 3-a)
- FEMEILE MUNCITOARE — FACTOR ACTIV IN NOUA COOPERAŢIE. de ELENA DAVID membră în subcomisia de Organizare a Cooperativelor de Consum (pag. 2-a)
- 1250 DE CARAMIZI PE ORA! (pag. 2-a)

FIECARE COMITET PROVIZORIU CU ACTIVUL SĂU!

Zi cu zi noi realizări îmbogăţesc activitatea rodnică a Comitetelor Provizorii judeţene, municipale, de plăşi şi comune. Au început pregătirile pentru muncile agricole de toamnă; în oraşe, la sate, şcolile au fost pregătite pentru a primi zeci şi zeci de mii de fii ai oamenilor muncii, setoşi de a sorbi lumina învăţăturii; pe întinderi de sute de kilometri se şterg gropile şi hărtoapele drumurilor şi şoselelor, se repară podurile măcinate de vreme, pe ici pe colo se înalţă construcţii de interes obştesc, se descoperă noui şi noui bogăţii ale ţării, bunuri ale poporului muncitor. In toate aceste acţiuni, Statul democratic popular, prin organele sale locale, Comitetele Provizorii, se dovedeşte o armă puternică în mâna clasei muncitoare şi a aliatului ei, ţărănimea muncitoare, în opera de construire a socialismului.

Nesecatul şi uriaşul rezervor de forţe al Statului democratic popular îl constituie legătura sa cu massele celor ce muncesc. Spre deosebire de vechea maşinărie birocratico-reacţionară, pe care o reprezenta statul burgheziei şi moşierimii, rupt şi izolat de popor, trăsătura caracteristică a noului aparat de Stat o formează ATRAGEREA MASSELOR LA MUNCA DE STAT, LEGATURA STRANSA, ORGANICA, DE NEDESFACUT, PRIN MII DE FIRE, CU MASSELE. Nu poate fi condusă din birou gospodărirea ca şi descoperirea şi utilizarea resurselor locale, după cum nu pot fi sdrobite şi înăbuşite acţiunile duşmanului de clasă fără sprijinul activ al massei. Numai şi numai prin participarea activă, creatoare, a celor ce muncesc, numai şi numai prin descătuşarea imenselor energii şi talente organizatorice ce sălăşluiesc în adâncul poporului muncitor, — Patria noastră va putea înainta cu paşi repezi pe calea progresului, a fericirii şi bunăstării celor ce muncesc.

Comitetele Provizorii reprezintă tocmai forma potrivită pentru antrenarea masselor de oameni ai muncii la munca de Stat. Mulţi dintre membrii Comitetelor dovedesc că sunt conştienţi de faptul că izvorul forţei şi chezăşia succeselor Comitetelor Provizorii constă în legătura de nedespărţit cu massele. Ei fac primii paşi în această direcţie.

Numeroase Comitete Provizorii au organizat adunări publice în care se desbate în mod critic activitatea Comitetului Provizoriu, se fac noui propuneri şi se iau angajamente concrete privind îndeplinirea anumitor sarcini.

Astfel, Comitetele Provizorii comunale din judeţul Dâmboviţa au ţinut o serie de adunări populare în sate. Comitetele Provizorii de judeţ, plăşi şi comune din judeţele Someş, Tulcea, Olt, Severin, Bacău, Braşov, au organizat adunări, dări de seamă şi consfătuiri cu populaţia muncitoare. Comitetul Provizoriu judeţean Cluj s'a dovedit preocupat de a ţine şi de a îmbunătăţi mereu legăturile cu oamenii muncii. El a organizat referate publice, a început organizarea unei reţele de legături cu ţăranii muncitori, a trimis scrisori adresate cetăţenilor de frunte din judeţ pentru a le cere sfatul în felurite probleme de interes obştesc, etc.

Rezultatele n'au întârziat să apară. In judeţul Someş de pildă, în cadrul planului local, s'au construit 15 grajduri comunale, s'au început lucrări pentru reprofilarea şoselelor, s'au construit şi reparat poduri, dintre care multe cu ajutorul muncii voluntare a populaţiei muncitoare, s'au creat case de naştere şi dispensare, s'au construit uscătorii de fructe, au fost înzestrate 30 de comune cu biblioteci, etc.

Totuşi, mai sunt încă multe Comitete Provizorii care acordă o importanţă secundară problemei atragerii masselor celor ce muncesc în jurul activităţii Comitetului Provizoriu. Astfel Comitetele Provizorii ale judeţelor Constanţa, Vlaşca, Ilfov mai au încă o slabă legătură cu populaţia muncitoare. Unele Comitete Provizorii judeţene — de pildă, din Argeş, Caraş, Ciuc, Dolj — acţionează în genere în stilul vechilor organe administrative.

Comitetele Provizorii care manifestă tendinţe de rupere de masse dovedesc nu numai neînţelegerea imensului sprijin pe care îl pierd, dar neînţelegerea a însuşi conţinutului revoluţionar pe care îl au aceste organe locale ale puterii Statului de tip nou.

Ştiinţa marxist-leninistă ne învaţă că înfăptuirea socialismului cere participarea vie, conştientă şi nemijlocită a milioanelor de oameni ai muncii. Acestei sarcini de atragere pe linie de Stat a masselor celor mai largi la lupta pentru socialism îi corespund Comitetele Provizorii, care exercită atribuţiile Sfaturilor Populare.

Forma cea mai largă şi organizată a participării masselor la gospodărirea treburilor obşteşti o constituie Comitetele Cetăţeneşti. Insă ele nu pot fi înfiinţate în mod birocratic, prin decizii şi circulări din birouri; ele sunt rodul crescândei dinamizări a masselor în îndeplinirea sarcinilor obşteşti.

In U.R.S.S. Comisiile Permanente şi Comitetele Cetăţeneşti sunt principala pârghie cu care Sovietele celor ce muncesc realizează măreţele lor înfăptuiri. De pildă, în raionul Liubcianskoe, devastat cumplit de hitleriştii, Sovietele şi-au organizat imediat după eliberare active; activiştii au vizitat toate satele, au organizat desbateri publice cu privire la campania de reconstrucţie, pregătind constituirea Comisiilor şi Comitetelor Cetăţeneşti. Cu ajutorul acestora, în decurs de numai 3 luni, au fost refăcute 24 de şcoli, 15 biblioteci, 12 cluburi şi sedii de Soviete săteşti — pe lângă construirea din nou a 6 şcoli şi a câtorva zeci de cluburi şi biblioteci.

Folosind exemplul şi experienţa Sovietelor, pentru a pregăti Comitetele Cetăţeneşti şi a da un început de organizare legăturilor existente, sarcina Comitetelor Provizorii, este de a crea active cetăţeneşti — sâmburii viitoarelor Comitete Cetăţeneşti.

CREAREA DE ACTIVE IN JURUL COMITETELOR PROVIZORII ESTE PRIMUL PAS IN DIRECŢIA LEGATURII ORGANIZATE CU MASSELE CELOR CE MUNCESC.

Unele Comitete Provizorii au şi trecut la constituirea de active. In oraşul Bârlad şi în unele comune din judeţul Tutova, cu sprijinul organizaţiilor de Partid şi de massă, s'au înfiripat active cetăţeneşti pe lângă Comitetele Provizorii respective. Comitetele Provizorii judeţene, de plăşi şi de comune din judeţul Buzău, îmbunătăţindu-şi simţitor legătura cu massele, au reuşit să creeze active cetăţeneşti într'o serie de comune.

Fără îndoială, acest început trebue puternic sprijinit şi desvoltat. Pretutindeni Comitetele Provizorii trebue să lupte cu toată hotărîrea pentru realizarea lozincii: FIECARE COMITET PROVIZORIU CU ACTIVUL SAU!

Activele Comitetelor Provizorii trebue să cuprindă elemente dintre cele mai înaintate din rândurile populaţiei muncitoare, elemente cu spirit gospodăresc, de iniţiativă şi de organizare.

Trebue atrase în activele Comitetelor Provizorii reprezentanţi ai organizaţiilor de massă — ai sindicatelor, U.T.M., U.F.D.R., ARLUS, ai organizaţiilor naţionalităţilor conlocuitoare — ai asociaţiilor culturale şi ştiinţifice. Să intre în activele Comitetelor Provizorii cât mai mulţi muncitori, ţărani săraci şi mijlocaşi, intelectuali progresişti, oameni de ştiinţă şi de artă — elemente cinstite, harnice şi devotate, care au dovedit interes, tragere de inimă şi spirit de răspundere cetăţenească. Procedând cu vigilenţă, pentru a nu se strecura duşmani, să facem din active cetăţeneşti o vastă şcoală de formare şi călire a cadrelor aparatului de Stat de tip nou.

Partidul vede în Comitetele Provizorii cea mai largă posibilitate de antrenare a oamenilor muncii, de activizare politică a masselor, în lupta pentru socialism. Deaceea, organizaţiile de Partid trebue să dea Comitetelor Provizorii un puternic ajutor spre a duce o activitate proprie, de sine stătătoare, spre a-şi întări şi îmbunătăţi fără încetare legătura cu massele din care îşi trag seva forţei lor. Pe această linie, acordarea întregului sprijin politic şi organizatoric necesar constituirii activelor cetăţeneşti pe lângă Comitetele Provizorii este o sarcină şi o îndatorire de frunte a tuturor organizaţiilor de Partid — dela Comitetele judeţene şi până la organizaţiile de bază din sate şi comune.

Strungarul Cerchez Tănase dela uzinele „Steagul Roşu"-Braşov a cerut micşorarea timpului de lucru la piesele pe care le execută

BRAŞOV (prin telefon dela corespondentul nostru). — La uzinele „Steagul Roşu" din Braşov, fabricarea maşinilor pentru industria petroliferă se face acum în serie.

Una dintre cele mai complicate piese este caseta cilindrului la intermediar. Strunjirea acestor piese a fost încredinţată tov. Cerchez Tănase, care lucrează la trei maşini. Timpul de lucru acordat la început era de 1.250 minute pentru fiecare piesă.

După strunjirea primelor 10 piese tov. Cerchez a constatat că depăşea norma mult prea uşor, ceeace înseamnă că timpul de lucru nu fusese calculat pe baze reale.

Inţelegând că în felul acesta se ridică în mod nejustificat preţul de cost al pieselor, tov. Cerchez Tănase, după ce a discutat această chestiune cu tovarăşii din organizaţia de Partid, a cerut reducerea timpului la 1.000 de minute.

Conducerea întreprinderii a admis această cerere.

Şi tinerii din brigada „Bernat Andrei" dela „Sovromtransport" - Brăila cer micşorarea timpului de lucru

BRAILA, (dela Roşca C., corespondent). Brigada de tineri „Bernat Andrei" dela şantierul naval „Sovromtransport" obţine importante succese în muncă.

Lucrând la confecţionarea a 6 bărci, brigadierii au reuşit să termine lucrarea în 2743 ore, depăşind astfel cu mult norma, care era de 3750 ore.

Totodată, prin folosirea cu grijă a materialelor, ei au realizat importante economii. In felul acesta, prin micşorarea timpului de lucru şi economisirea materialelor, tinerii au făcut ca preţul de cost al celor 6 bărci să fie redus aproape la jumătate, faţă de calculele iniţiale.

In prezent, tinerii construesc o nouă serie de bărci. Ţinând seama de experienţa de până acum, ei au cerut conducerii întreprinderii să li se micşoreze timpul de lucru dela 625 ore la 500 ore pentru o barcă.

Sub presiunea Wall-Streetului

Lira sterlină a fost devalorizată

In Anglia se măreşte preţul pâinii iar salariile rămân blocate

LONDRA, 19 (Agerpres). — FRANCE PRESSE transmite că într'o declaraţie făcută Duminică seara, Sir Stafford Cripps, ministrul de finanţe al Angliei, a anunţat devalorizarea lirei sterline.

Cripps a anunţat deasemeni că în câteva zile preţul pâinii şi al făinii va fi majorat.

Ministrul de finanţe al Angliei a declarat în încheere că guvernul britanic consideră că singura măsură posibilă pentru a stăvili şomajul pe scară mare, este blocarea salariilor.

In urma devalorizării lirei sterline, toate ţările care depind economiceşte de blocul lirei sterline au fost nevoite să-şi devalorizeze monetele.

(Citiţi restul telegramelor în pag. 6-a).

Diktat-ul dela Washington

In ciuda nenumăratelor şi solemnelor desminţiri date de guvernul laburist înainte şi după recenta conferinţă financiară dela Washington, sir Stafford Cripps a fost nevoit să comunice Duminică seara în mod oficial poporului englez ştirea despre devalorizarea lirei sterline la cursul de 2 dolari şi 85 cenţi, faţă de 4 dolari cât era până acuma. Această ştire marchează cumplitul dezastru economic pe care l-a suferit Anglia ca o încununare a politicii de aservire faţă de imperialismul american.

Imediat după transmiterea ştirii, au început să soseasca veşti şi despre rostogolirea celorlalte monete care fac parte din zona lirei sterline sau sunt legate de lira sterlină. Lira australiană, lira sud-africană, rupia hindusă, lira israiliană, coroana daneză, lira egipteană, coroana norvegiană, au şi fost devalorizate. In capitalele Franţei, Italiei, Greciei monarho-fasciste, Suediei şi Olandei, bursele şi băncile sunt închise şi se aşteaptă din moment în moment noul curs monetar scăzut pe care Wall Street-ul îl va dicta guvernelor acestor ţări marshallizate.

Faptul că Stafford Cripps a încercat în discursul său să ascundă că hotărîrea de devalorizare a lirei sterline a fost luată în decursul conversaţiilor financiare dela Washington — ca o urmare a diktat-ului american — arată cât e de penibilă situaţia guvernului laburist pe care nimeni nu-l crede că a putut lua singur această decizie. Zadarnic îşi face însă acest guvern iluzia că poporul englez se va lăsa păcălit.

Muncitorii din Anglia vor judeca adevăratul înţeles al devalorizării lirei sterline nu după scuzele făţarnice şi speranţele deşarte ce le-a fluturat sir Stafford Cripps în discursul său radiodifuzat Duminică seara, ci, după consecinţele catastrofale ale acestei devalorizări. Preţul pâinii a şi fost scumpit dela 4,50 pence la 6 pence, preţul făinii crescând şi el. Acestor urcări de preţuri le vor urma în curând şi sporirea preţului la alte mărfuri de consum.

Impunând devalorizarea lirei sterline şi destrămând zona ei de influenţă, monopolurile americane plănuesc să-şi aducă la îndeplinire programul lor de mari exporturi de capitaluri, pentru ca pe calea investiţiilor să achiziţioneze pe o nimica toată cele mai importante ramuri ale economiei naţionale din Anglia şi din celelalte ţări marshallizate, fie că-i vorba de metropole, fie de colonii.

E absurdă iluzia că datorită devalorizării, monopoliştii americani vor cumpăra materii prime din imperiul britanic.

Experţii financiari americani se opun, căci aceste cumpărări ar contraveni intereselor trusturilor.

Contradicţiile economice anglo-americane sunt atât de adânci, devalorizarea lirei sterline le scoate aşa de mult în evidenţă, încât orice încercare de a nega aceste contradicţii şi de a afişa optimism cu privire la putinţa de a le armoniza şi împăca, sunt deadreptul ridicole. Aşa cum a arătat deunăzi „Pravda", „CU TOATE CA ACŢIONEAZA CA UN FRONT UNIT IMPOTRIVA FORŢELOR DEMOCRAŢIEI ŞI PROGRESULUI, BLOCUL ANGLO-AMERICAN ESTE SFASIAT DE CONTRADICŢII ACUTE".

După cum se vede, devalorizarea lirei sterline şi a atâtor alte monete marshallizate nu este decât o etapă a luptei ce o duce imperialismul american pentru a-şi asigura dominaţia economică mondială prin scoaterea din circulaţie a concurentului britanic şi prin includerea în zona sa de influenţă a economiei celorlalte ţări marshallizate. Intreaga şubrezenie a lagărului imperialist şi anti-democratic iese în evidenţă din contradicţiile care sfâşie blocul anglo-american.

In agravarea şi înmulţirea acestor contradicţii stă o slăbiciune de nelecuit a lagărului imperialist.

In unitatea şi armonia forţelor sale, pe care nu le separă niciun antagonism şi nu le sfâşie nici o contradicţie, stă forţa tot mai uriaşă a lagărului democratic şi antiimperialist, în frunte cu Uniunea Sovietică.

DEVALORIZAREA MONETELOR IN ŢĂRILE MARSHALLIZATE

La lupta pentru pace!

Suntem setoşi de pace, de rânduiala dreaptă spre care ne călăuzeşte clasa muncitoare

Scrisoarea Mariei Popovici, membră în Gospodăria Agricolă Colectivă „Lupta noastră" din Săveni-Dorohoi

Tovarăşe,

Mă numesc Maria Popovici şi sunt ţărancă muncitoare din comuna Săveni judeţul Dorohoi.

Când m'am măritat aveam împreună cu bărbatu-meu 1 ha. de pământ. Dar amândoi eram tineri şi aveam braţe zdravene de muncă. Pe atunci, trudeam pe moşia boerului Filostrat.

Intr'o zi, asta era în anul 1943, mi-a plecat bărbatul la război. L-au trimis moşierii, fabricanţii şi câinele de Antonescu. Nu s'a mai întors bărbatu-meu niciodată. Am rămas văduvă, cu doi copii, cu sărăcia cuibărită în casă. Amarnică mi-a fost viaţa.

In 1945 am fost împroprietărită şi eu cu 1 ha. de pământ. Nu-i vorbă, am trăit mai bine ca înainte, dar de lipsuri şi sărăcie nu m'am scuturat. Partidul ne-a arătat însă calea spre o viaţă îmbelşugată şi luminoasă. Şi eu am mers cu curaj pe calea aceasta. Azi sunt membră în Gospodăria Agricolă Colectivă „Lupta noastră". Abia azi nădăjduesc să-mi fac o viaţă mai bună, aşa cum mi-am dorit-o întotdeauna. Uneori, când mă gândesc la bărbatul meu mort în războiul moşierilor şi fabricanţilor, mi se rupe inima că n'a apucat şi el vremurile acestea.

Din cele câte citesc în ziar, bag seama că fabricanţii şi moşierii urzesc noui planuri de război, vor să ne împiedice să făurim viaţa nouă pentru care luptăm astăzi. Păi cum să nu ţi se umple sufletul de scârbă şi de ură când afli ce planuri ticăloase pun la cale. Oare nu le ajunge că au abătut de două ori până acum asupra oamenilor muncitori din lumea întreagă moartea şi paragina? Vor din nou să trimită popoarele la măcel ca apoi din nenorocirea asta să se îngraşe şi să se îmbogăţească şi mai mult, vor să acopere iar pământul de sânge, de lacrimile văduvelor, mamelor şi orfanilor. Iaca şi la noi aici în sat sunt câţiva de le ţin isonul. Aştia-s chiaburii, alde Brăeşteanu şi Vasile Corolea, care turbează de mânie că nu mai pot jefui ca aldată.

Noi însă, cei care muncim cu râvnă pentru o viaţă nouă şi fericită nu putem dori război. Noi suntem setoşi de pace, setoşi de rânduiala dreaptă şi fericită spre care ne călăuzeşte clasa muncitoare cu Partidul în frunte.

Tovarăşi, aş vrea ca vorbele unei femei simple, ale unei văduve de război, să ajungă departe la criminalii aţâţători la războaie, să ştie şi ei că eu doresc pacea, doresc o viaţă fericită pentru copiii mei. Şi să mai ştie, că sunt ca mine milioane de oameni care doresc azi pacea, fericirea şi libertatea şi că suntem în stare să le dărâmăm planurile lor ticăloase şi le vom dărâma.

Maria Popovici
Membră în Gospodăria Agricolă Colectivă „Lupta noastră" din com. Săveni-Dorohoi

Clasa muncitoare, luptătoare neabătută pentru pace

Se împlinesc azi 35 de ani dela ziua de 7 (20) Septembrie 1914, începând cu care ziarul muncitoresc „România Muncitoare" a scos timp de mai multe zile o ediţie specială cu titlul: „Jos războiul!"

Clasa muncitoare din ţara noastră îşi ridica astfel glasul său de protest energic împotriva războiului imperialist care aprinsese lumea şi în care a fost mai apoi târîtă şi România.

După formarea sa, Partidul Comunist Român a militat în mod consecvent pentru o pace trainică, împotriva imperialismului provocator la război. Partidul a educat necontenit pe oamenii muncii în spiritul luptei pentru pace — în ideea că pacea nu se obţine decât printr'o luptă activă, de zi cu zi, împotriva forţelor agresive războinice. Comuniştii din ţara noastră au luptat până la supremul sacrificiu pentru câştigarea păcii.

Astăzi când imperialiştii americani pregătesc un nou război imperialist, poporul nostru, în frunte cu clasa muncitoare, condusă de Partid, se află mai dârz decât oricând pe poziţia luptei antiimperialiste, pentru pace.

R. P. R. este astăzi un factor activ în frontul păcii, care are în fruntea sa, marea şi puternica Uniune Sovietică.

S. M. T. Mărculeşti-Ialomiţa şi-a îndeplinit planul muncilor agricole pe trimestrul III cu 11 zile înainte de termen

S.M.T.-Mărculeşti-Ialomiţa au avut programate pe trimestrul al treilea 5.040 ha. la 1.265 ţărani muncitori întovărăşiţi. Fiecare tractor al Staţiunii a făcut zilnic în mijlociu 4,7 ha. arătură de bună calitate, depăşind norma fixată iniţial la 3,6 ha.

Astfel, la 19 Septembrie a. c., cu 11 zile înainte de termen, S.M.T.-Mărculeşti şi-a îndeplinit planul muncilor agricole de trimestrul III.

Pentru campania de toamnă, S.M.T.-Mărculeşti a contractat cu ţăranii muncitori întovărăşiţi 4.941 ha. pentru lucrări de arătură.

Festivităţile celei de a 160-a aniversări a victoriei obţinute de armatele ruse la Vadul Râmnicului sub comanda generalissimului A. V. Suvorov

La 22 Septembrie a. c. se împlinesc 160 de ani dela marea victorie obţinută la Râmnic, în ţara noastră, de armatele ruse conduse de vestitul comandant de oşti generalissimul A. V. Suvorov, împotriva trupelor turceşti. La această bătălie, care marchează un moment important din lupta pentru independenţa noastră naţională, au participat şi voluntari din ţările româneşti.

Pentru sărbătorirea celei de a 160-a aniversări a acestei strălucite bătălii se vor desfăşura următoarele festivităţi:

Ir. comuna Suvorov (Plăineşti) judeţul Râmnicul Sărat, va avea loc în ziua de 22 Septembrie 1949, ora 10 dimineaţa, o mare serbare populară pe locul unde în urmă cu 160 de ani s'a desfăşurat bătălia.

In Capitală, tot în acea zi, la ora 13, va avea loc o festivitate în piaţa din faţa Academiei Militare (fostă piaţa dr. Kalinderu) care va primi cu acest prilej numele de „Piaţa generalissimul A. V. Suvorov".

La orele 18 se va ţine la Casa Centrală a Armatei conferinţa tov. Colonel I. Focşeneanu, intitulată „Generalissimul A. V. Suvorov — învingătorul dela Vadul Râmnicului", după care va rula filmul „Suvorov".

După 1263 de km. parcurşi în 5 zile

Azi sosesc în Capitală concurenţii plecaţi în cursa motociclistă „Să construim Casa Scânteii"

Sosirea va avea loc în jurul orei 17 în faţa redacţiei „Scânteii"

Eri dimineaţa la ora 6, s'a dat plecarea din Oradea în cea de a doua etapă a cursei motocicliste de regularitate „Să construim Casa Scânteii".

Ca şi în prima etapă, mii şi mii de oameni înşiruiţi dealungul şoselelor şi pe străzi, au salutat cu entuziasm pe motociclişti.

La ora 9,20, concurenţii au trecut prin Cluj iar la ora 15 motociclişti au ajuns la Sibiu, unde, în prezenţa câtorva mii de cetăţeni, au făcut o nouă probă de îndemânare. Punctajul acestei probe se va adăuga la clasamentul general.

După 900 km. patru echipe s'au făcut remarcate în mod deosebit, prin regularitatea dovedită pe parcurs cât şi prin spiritul de echipă al alergătorilor: Dinamo I, C. S. C. Armata 26, C.F.R. 23 şi Rata 15.

Ultima parte a cursei — distanţa Braşov — Bucureşti — va fi hotărîtoare pentru desemnarea locului fruntaş.

Azi dimineaţă la ora 7, concurenţii au plecat din Sibiu, urmând să se oprească pentru 3 ore la Braşov. In jurul orei 17 ei vor sosi în Capitală.

Sosirea va fi în faţa redacţiei ziarului „Scânteia".

1250 de cărămizi pe oră!

— Insemnări din cele 8 ore de muncă ale echipei zidarului Uivari Iosif pe șantierul „Steagul-Roșu"

1... 2... 3... Secundarul cronometrului își continuă fără întrerupere circuitul său. 58... 59... un minut. A trecut un minut de când Uivari Iosif, zidar fruntaș de pe șantierul „Steagul Roșu" din Brașov, și-a început lucrul. Este ora 10,31 minute. Deasupra fundației de beton acoperit cu un strat de smoală, mâinile lui Uivari au așezat 26 de cărămizi. Într'un minut. Capul lui e aplecat mereu în jos, ochii privesc țintă la stratul de mortar și la cărămizile care se afundă în el. Mâinile fac mișcări de o precizie matematică. O secundă durează drumul dus și întors al mâinilor, pentru a lua cărămida dela ucenic, o secundă și câteva zecimi așezarea și potrivirea cărămizii în mortar.

Al doilea ucenic a început să astupe în urma lui golurile. E un copilandru, Tizedeș Mihai. A urmat cursurile școlii de calificare a Întreprinderii de construcții Nr. 5 A. Acum e primul ajutor al lui Uivari. Se vede în toată munca lui dragostea pentru meserie. Astupă golurile cu bucăți de cărămidă și cu mortar. Canciocul (unealta cu care se toarnă mortarul) și mistria se găsesc în mâini bune. Al treilea ucenic e la câțiva metri înaintea lui Uivari. Toarnă mortarul în strat gros cu canciocul și-l nivelează apoi cu mistria.

Iuțeala cu care lucrează Uivari cere dela fiecare din cei trei ucenici îndemânare și încordare. La 20 de minute după începerea lucrului, Uivari îl ajunge din urmă pe ucenicul care întinde mortarul. Se ivește primejdia unei „gâtuiri" în muncă.

Ca să poată aplica întocmai noua metodă, zidarul trebue să aibă așezat mortarul pe cel puțin câțiva metri întindere, trebue să aibă câțiva metri de câmp deschis.

Cei doi ucenici nu pot ține pasul cu Uivari. Acesta nu mai are câmp deschis în față. Așteaptă ca ucenicul să-i toarne mortarul. Ucenicul care toarnă mortarul înaintează și el greu, din prietină că ucenicul care astupă golurile merge încet. Consecința se vede pe loc. Dela 26 de cărămizi pe minut, Uivari a scăzut la 21. Primejdia „gâtuirii" crește.

Inginerul șef al sectorului sesizează imediat pricina. Canciocul cu care ucenicii scot mortarul din lăzi e prea mic. Pentru a acoperi o porțiune de câțiva metri pătrați cu mortar, canciocul trebue umplut și răsturnat de câteva zeci de ori. Mai mult de jumătate din munca ucenicilor e deci timp mort. Chiar un cancioc mai mare n'ar elimina în întregime timpii morți. Inginerul șef cere ca ucenicii să scoată și să toarne mortarul cu niște găleți, la care se aplică un mâner special pentru a fi mai ușor de mânuit. Gălețile sunt aduse într'un timp record și primele încercări dau rezultate minunate. Mortarul e turnat în cantitate mare și uniformitatea e mult mai bună. Productivitatea lui Uivari crește simțitor. 21... 23... 25... 27 de cărămizi pe minut. Primejdia „gâtuirii" este înlăturată.

La 11 și 30 de minute echipa lui Uivari a zidit 3,900 m. c. E cel mai bun rezultat obținut până acum în țară de echipele care aplică metoda sovietică. Într'o singură oră, echipa a zidit cu câteva cărămizi mai puțin decât făcea înainte un zidar în două zile întregi de muncă.

Exactitatea mișcărilor lui Uivari e uimitoare. Mișcările mâinilor lui pot fi calculate la secundă. Minut după minut mișcările continuă cu aceeași regularitate matematică.

Pentru a ajuta buna desfășurare a muncii, tehnicienii șantierului au asigurat tabere de aprovizionare cu cărămizi și mortar pe întreaga întindere a locului de muncă. Cele 6 lăzi de mortar și cele 6 movile de cărămizi sunt alimentate fără întrerupere. La fiecare trei metri se găsesc taberele de aprovizionare cu material. Aceasta asigură un ritm iute muncii ucenicilor. Directorul întreprinderii, inginerul șef și mulți alți ingineri și tehnicieni stau de dimineață pe șantier. Observă și cronometrează, minut cu minut, munca echipei lui Uivari.

După două ore de muncă, Uivari a zidit 6,700 m. c. Diferența între prima și a doua oră de muncă este de câteva zeci de cărămizi.

Pauza de prânz și schimbarea locului de muncă durează circa două ore. La ora 2,30 echipa lui Uivari începe să lucreze din plin la al doilea zid. În a treia oră, Uivari zidește 3,800 m. c. A patra oră 3,800 m. c. Mișcările au început să devină tot mai precise. Trei ore la rând Uivari a zidit câte 3,800 m. c. pe oră! Numai o organizare precisă a muncii, o exactitate matematică a mișcărilor, poate asigura acest lucru.

În patru ore, echipa lui Uivari a zidit 15,300 m. c. De pe tot șantierul au sosit muncitori și în special zidari, care privesc cu uimire la Uivari. Dacă n'ar fi văzut de dimineață fundațiile fără niciun șir de cărămizi deasupra, n'ar fi crezut că zidul acela a fost înălțat de o singură echipă, în numai patru ore.

Odată cu începerea celei de a cincea ore, condițiile de muncă ale echipei se îngreunează. Zidul a ajuns aproape la înălțimea umerilor lui Uivari. Ca să asigure la această înălțime un zid de calitate bună, Uivari își sporește atenția. Înainte de a așeza și potrivi cărămida, Uivari privește cu atenția linia sforii. Se pierd astfel secunde și minute întregi, care scad productivitatea echipei. Într'a cincea oră Uivari zidește 3,500 m. c.

Tehnicienii și inginerii observă aceasta și hotărăsc să schimbe locul de muncă al echipei în cealaltă parte a zidului, pe o schelă. La ora 6 se comandă schela. Delegatul Uniunii, activiștii sindicali și tehnicienii explică dulgherilor că schela trebue făcută cât mai repede, pentru a se crea condiții cât mai bune de muncă echipei lui Uivari. Între timp Uivari continuă să lucreze pe partea pe care se găsește. La ora 6,20, într'un timp record, dulgherii termină de ridicat o schelă solidă, lungă de 20 m. Aprovizionarea cu materiale a noului loc de muncă durează 7 minute. La ora 6.30, după o întrerupere de 3 minute, echipa lui Uivari își schimbă locul de muncă.

Echipa lucrează bine și din plin. Se zidesc în medie câte 21-22 de cărămizi pe minut. În a șaptea oră de muncă inginerul șef al sectorului mai observă un timp mort în munca lui Uivari. Uivari așează întâi un șir de 10-15 cărămizi în lung, ceeace înseamnă o deplasare de circa 3 metri. Apoi se întoarce ca să așeze al doilea șir de cărămizi, pe lat. Cei trei metri dus și trei metri întors înseamnă o pierdere de câteva secunde, adică mai multe minute pe oră. Inginerul șef propune lui Uivari să așeze cărămizile atât pe lung, cât și în lat, pe o lungime corespunzătoare razei de mișcare a brațelor. În acest mod se elimină timpul mort. Uivari începe să lucreze după noul sistem. Mai câștigă câteva secunde, câteva cărămizi.

Acum începe să se întunece. În câteva minute se instalează un far. Timp de o oră și jumătate echipa lui Uivari lucrează la lumina farului. Se cere însă din partea lui Uivari o atenție deosebită. Linia sforii nu se deosebește prea bine cu ochii. De multe ori trebue pipăită. Și aceasta provoacă noui pierderi de secunde, de minute.

În ultima oră, zidul de cărămizi ajunge iarăși aproape în dreptul umerilor lui Uivari. Aceasta îngreunează și mai mult condițiile de lucru. Tehnicienii fac o nouă propunere. Să se instaleze pe schelă un fel de bănci lungi, pe care să se urce Uivari. În felul acesta, așezarea cărămizilor s'ar face mai lesne. În câteva minute, fără nicio oprire în munca, băncile sunt instalate. Într'adevăr condițiile de muncă sunt mai bune. Lucrul merge din plin.

La ora 8 și 30 de minute, echipa lui Uivari a încetat lucrul. Uivari nu se simte obosit. Regularitatea mișcărilor l-a scăzut efortul fizic. Mai obosiți se simt cei trei ucenici. Un mare număr de oameni sunt adunați la locul de muncă. Așteaptă cu emoție rezultatul.

Inginerul șef anunță:

Echipa lui Uivari a făcut 28,803 metri cubi de zidărie de 42 cm. în 8 ore, consumând 3,6 vagoane de cărămizi și 1,7 vagoane de mortar. În cele 8 ore de lucru echipa a înălțat două ziduri lungi de câte 20 m., fără deschidituri. Lucrarea e de calitate foarte bună.

Cel mai bun rezultat obținut vreodată de zidarii noștri! Izbucnesc aplauze din toate părțile. Toți se grăbesc să strângă mâinile lui Uivari și ucenicilor din echipa sa, să-i felicite.

Emotionat, Uivari rostește câteva cuvinte:

„Dacă aș fi auzit înainte că un zidar a zidit 28,800 m. c. în 8 ore, n'aș fi crezut nici în ruptul capului. Astăzi însă noi putem face asta. Și putem face și mai mult. Fiindcă lucrăm pentru noi. Și fiindcă avem posibilitatea să folosim metodele zidarilor sovietici".

Const. Crișan

Cursuri speciale în vederea pregătirii de educatoare pentru căminele de zi și grădinițele de copii

Ministerul Învățământului Public comunică următoarele:

În legătură cu nevoile urgente de cadre necesare învățământului preșcolar se vor deschide în anul 1949/1950 cursuri speciale în vederea pregătirii de educatoare pentru căminele de zi și grădinițele de copii în următoarele condițiuni:

După un an de pregătire teoretică și practică, elevele vor depune un examen de absolvire. Cele care reușesc vor fi numite educatoare suplinitoare în instituțiile preșcolare. Educatoarele suplinitoare vor putea fi numite educatoare titulare după 3 ani de practică, inclusiv anul cursului, dacă vor reuși la un examen de calificare.

Cursurile speciale vor funcționa în următoarele localități: București: Școala Pedagogică de educatoare Nr. 2, Str. Petofi Nr. 16, cu limba de predare română, rusă, bulgară și idiș; Iași: Școala Pedagogică de educatoare, Str. Karl Marx Nr. 25, cu limba de predare română. Cluj: Localul special al cursului de educatoare, Str. Avram Iancu Nr. 6, cu limba de predare română și maghiară. Timișoara: În localul școalelor pedagogice din cartierul 4, cu limba de predare română, maghiară și germană. Timișoara: Școala Pedagogică Sârbă, Str. 13 Decembrie Nr. 6, cu limba de predare sârbă. Sighet: Școala pedagogică ucraineană cu limba de predare ucraineană. Nădlac: Școala pedagogică slovacă, cu limba de predare slovacă.

Elevele din alte localități pot fi interne. Se vor acorda burse în aceleași condițiuni ca și elevelor școlilor pedagogice.

Candidatele vor depune cererile și actele necesare până la 27 Septembrie 1949, la Comitetele Provizorii — Secțiunea de Învățământ din județul respectiv.

La aceste cursuri speciale vor fi primite candidate în vârsta dela 18 la 35 ani cu cel puțin 7 clase elementare.

Pentru a fi admise, candidatele trebue să treacă examenul de admitere.

Candidatele cu cel puțin 7 clase secundare absolvite și vârsta de cel mult 22 ani se pot înscrie fără să mai depună vreun examen, în anul 4 al școlilor pedagogice de educatoare din localitățile: Arad, Bacău, Brașov, Brăila, București — Școala Pedagogică de educatoare Nr. 1 din Str. Barbu Catargiu Nr. 20; București — Școala Pedagogică de educatoare Nr. 3 din Str. Popa Petre Nr. 33; Pitești, Ploești (o clasă paralelă în anul 4) Tg. Jiu, Turnu-Severin, Piatra Neamț, Timișoara, Rădăuți și Cluj.

După terminarea anului 4, în urma unui examen de absolvire, aceste educatoare vor fi numite educatoare titulare.

Distribuirea cartelelor de îmbrăcăminte reîncepe după 1 Octombrie a. c.

Secțiunea Comercială a Comitetului Provizoriu al Capitalei anunță că, din cauza distribuirii cartelelor alimentare pe trimestrul Octombrie-Decembrie 1949, distribuirea cartelelor de îmbrăcăminte se suspendă vremelnic.

Distribuirea lor va reîncepe după data de 1 Octombrie crt.

INȘTIINȚARE

În timpul nopții, lipsa luminilor la vehicule poate produce numeroase accidente de circulație. Decizia Ministerului Afacerilor Interne din August a c., care stabilește normele pentru reglementarea circulației, prevede că orice vehicul care circulă pe drumurile publice, trebue să fie prevăzut pe timpul nopții cu lumini.

Autovehiculele vor avea următoarele lumini: în față, 2 faruri cu câte două faze (o fază mare care să lumineze în jos pe o distanță de minimum 100 m. și o fază mică, care să lumineze deasemenea în jos, pe o distanță de maximum 30 m.), așezate în dreapta și stânga.

În spate, autovehiculele trebue să aibă o lumină albă, care să lumineze numărul de ordine în așa fel, încât acesta să fie vizibil dela cel puțin 50 m. și o lumină roșie, care să ardă permanent.

Neavând instalațiile de lumină în bună stare de funcționare, autovehiculelor le este interzisă circulația chiar și în timpul zilei.

Căruțele, carele și camioanele cu tracțiune animală, vor fi prevăzute pe partea stângă cu un felinar aprins așezat astfel încât să nu fie acoperit de încărcătura din vehicul și să fie vizibil din ambele sensuri.

Autovehiculele cu remorcă trebue să aibă pe cabina vehiculului tractor un semn distinctiv în formă de triunghi echilateral, cu baza de jos de culoare portocalie, care în timpul nopții va fi luminat permanent. Vehiculul remorcă trebue să fie prevăzut în spate cu aceleași lumini ca și vehiculul-tractor și în plus, sus, la mijloc, triunghiul de culoare portocalie.

Nerespectarea acestor dispoziții de către conducătorii de autovehicule și vehicule cu tracțiune animală, atrage după sine sancționarea aspră a contravenienților.

PE FRONTUL CULTURAL

LA TREI ANI DELA APARIȚIA „CONTEMPORANULUI"

Revista săptămânală „Contemporanul" a împlinit trei ani de rodnică activitate. În tot acest răstimp „Contemporanul" a contribuit din plin la luptele purtate de clasa muncitoare în frunte cu Partidul său în domeniul politic și ideologic. „Contemporanul" a dus lupta împotriva partidelor burghezo-moșierești pentru mersul înainte al regimului nostru de democrație populară, pentru consolidarea marilor cuceriri ale poporului muncitor. „Contemporanul" duce lupta împotriva concepțiilor reacționare, putrede, decadente, pentru făurirea unei culturi naționale cu un conținut socialist.

În ultimul an au apărut în „Contemporanul" lecții ținute la catedrele de marxism-leninism, materialism dialectic și istoric și economie politică, articole și pamflete împotriva politicii atâtătoare la război a imperialiștilor anglo-americani, lucrări literare inspirate din munca și lupta oamenilor muncii din țara noastră.

„Contemporanul" are deasemeni meritul de a fi înfățișat o serie de opere cu conținut progresist scrise de autorii noștri clasici (Eminescu, Caragiale ș. a.), opere ascunse timp de decenii de burghezie, de a fi participat în primele rânduri ale luptei îndrumate de Partid pentru scoaterea la iveală a tot ce e progresist în trecutul culturii noastre și de punere în lumină a scriitorilor peste care burghezia așternuse un lințoliu de uitare (Neculuță, ș.a.).

„Contemporanul" duce, mai ales în ultima vreme, o campanie susținută pentru popularizarea cărții, pentru desvoltarea gustului de citit.

Deasemenea „Contemporanul" a ajutat pe cititorii săi să cunoască societatea sovietică și știința, literatura și arta sovietică. Astfel „Contemporanul" a dat o contribuție de seamă la însușirea uriașei experiențe sovietice, la cunoașterea bogățiilor culturii sovietice, cea mai avansată cultură din lume.

Pentru meritele sale de preț, „Contemporanul" a fost distins cu premiul pentru publicistică „Alexandru Sahia" al Academiei R.P.R.

Pentru consolidarea și ducerea mai departe a succeselor dobândite până acum, în fața „Contemporanului" stau sarcini însemnate.

O sarcină de seamă a „Contemporanului" este de a lupta cu curaj și fără menajamente împotriva cosmopolitismului, îndeosebi în arta și cultura noastră, în critica literară și artistică și de a contribui la desvoltarea dragostei pentru cultura națională, la educarea oamenilor muncii în spiritul patriotismului înflăcărat, sfârâm unit cu internaționalismul proletar.

Redacția „Contemporanului" trebue să ducă cu însuflețire lupta pentru spirit de Partid în toate domeniile culturii. Ea trebue să dea dovadă de o înaltă vigilență față de manifestările fățișe sau ascunse ale dușmanului de clasă în domeniul ideologic și cultural. Deasemeni „Contemporanul" trebue să mânuiască cu combativitate arma criticii și autocriticii pentru a putea contribui prin îndrumări juste și clare la înflorirea culturii noastre.

„Contemporanul" își va putea înfăptui sarcinile sale importante doar printr'o legătură strânsă cu masse largi de cititori, cunoscând îndeaproape problemele maselor muncitoare și îndeosebi nevoile lor culturale.

Urăm „Contemporanului" la trei ani de apariție, înbânzi noui în înfăptuirea sarcinilor de seamă ce-i stau în față!

Ce să citim:

ROMAN KIM: „O călătorie în Parnasul american"

O carte despre literatura și arta „pentru maimuțe" din America lui Truman

— Beau pentru ca tot neamul maimuțelor să devină cât mai curând cititorii cărților și revistelor noastre!

Cuvintele acestea le rostește un scriitor american, personagiul unui strălucit reportaj asupra decadenței literaturii și cinematografului american. Acest reportaj, intitulat „O călătorie în Parnasul american" și scris de scriitorul sovietic Roman Kim, a apărut în traducere românească în colecția „Probleme actuale" a Editurii de Stat.

În cuvintele americanului care ridică paharul pentru maimuțe, e cuprinsă întreaga esență a artei burgheze din America de azi: o artă menită să îndobitocească masele, să ucidă în inimile oamenilor cele mai elementare sentimente de umanitate, de protest împotriva orânduirii nedrepte capitaliste, artă menită să poarte îndărăt, umanitatea cu câteva zeci de milenii, spre perioada întunecată a cavernelor.

Literatura actuală americană în marea ei majoritate — ne arată cu o bogată documentare Roman Kim — este o prea plecată slujnică a tendințelor expansioniste, războinice ale monopolurilor americane. Țelul ei principal este să infiltreze în mințile cetățenilor americani confuzia, prejudecățile, misticismul și mai ales psihoza războiului. Unul din capitolele reportajului, intitulat „Depozitul armei absolute", zugrăvește tocmai cel mai întins sector al literaturii americane postbelice. Titlurile cărților de acest fel editate în tiraje uriașe de marile edituri, sunt edificatoare: „De acum încolo toată speranța e în bacterii", „Arma absolută în acțiune", „Planeta Americii", „Războiul este mai eftin decât pacea", „Dumnezeu ne-a dăruit această armă", „Putem să-i învingem pe ruși?" Iar autorii lor sunt dintre cei mai mârșavi politicieni, valeți necontestați ai trusturilor sau ei înșiși stăpâni de trusturi: alde Harriman, Harwood, Hoover, Bullit, Byrnes, Dulles sau diverși scribi mititei. Corul lor de lătrături vrea să-l facă pe americanul de rând să uite de șomaj, ei vor să împânzească America cu morbul urii împotriva păcii și a libertății popoarelor.

Campania psihozei războinice este împletită cu avalanșa de literatură criminală, în care asasinatul, sadismul, perversiunea sunt elemente indispensabile. Cărțile criminale, lansate cu ajutorul unei reclame nebunești, contribue din plin la crearea psihozei sângeroase, la educarea oamenilor în spiritul uciderii fără scrupule, în spiritul disprețului pentru viață și pentru om. Sute de mii de cărți dau năvală către punga jigărită a cetățeanului american, în forma „pocket-book"-urilor (cărților de buzunar) cu coperte țipătoare și cu titluri gangsterești: „Trei cadavre", „Omul care și-a mâncat capul", etc. Beția, stupefiantele, macină creerii personagiilor din aceste cărți ca și probabil pe al autorilor. Eroii cărților uneia dintre renumitele autoare de romane polițiste, Craig Dice, se îmbată în permanență cu whiski și descoperă firul crimelor ducând-o într'o necontenită beție.

Sadismul, perversiunea și plictiseala îmbibă literatura americană. Chiar într'unul din romanele scriitoarei sus citate, tatăl uneia din eroine o găsește ucisă pe aceasta, îi taie capul și-l înlocuește cu capul unei prietene a ei.

Deoarece majoritatea cărților de „succes" sunt transpuse pe ecran, toate tarele literaturii invadează și filmele. Pe linia sadismului scenariștii și regizorii s'au grăbit a crea adevărate „capodopere". Într'un film al unui maistru al sadismului, regizorul Hitchock, film intitulat „Umbra bănuelii", se studiază cu perversitate psihoza groazei care pune stăpânire pe creerii unei copile care descoperă în unchiul ei un criminal temut, urmărit de poliție. Pe Hitchock, îl concurează o mulțime de regizori, printre care se remarcă îndeosebi Robert Siodmak care face filme de groază în serie dintre care vâlvă a făcut: *„Au învățat să ucidă din cărți"*.

Acesta este „modul de viață american", modul celui mai abject desfrâu al burgheziei, modul de a face din copii și oameni, simple dobitoace, de a atâta cele mai josnice instincte animalice, de a pregăti noui călăi fasciști de tipul S. S.

Dar proprietarii edturilor și studiourilor americane nu se mulțumesc cu îndobitocirea propriului lor popor, ci caută să exporteze „modul de viață american", să aservească și din punct de vedere spiritual popoarele ce le-au căzut în laț. Efectele acestui export sunt vizibile în țările unde, odată cu colonizatorii americani, a pătruns și arta lor. Criminalitatea a sporit în mod îngrozitor. Astfel Roman Kim ne relatează că un an după debarcarea americanilor, poliția din Tokio a declarat în mod oficial că numărul furturilor din Japonia s'a mărit de 30 de ori, iar șeful poliției de detectivi din Tokio a declarat că literatura de aventuri importată, contribue la creșterea criminalității în rândurile tineretului.

Cine sunt acei prin mijlocirea cărora imperialismul își duce ofensiva sa „culturală" de tâmpire a masselor? Roman Kim ni-i înfățișează în plină lumină. Sunt autorii de scandal, șarlatanii, reclamagiii, oameni declasați și lipsiți de scrupule care-și încep cariera cu notițe de scandal și șantaj în coloanele ziarelor pentru a ajunge apoi atâtători la război, mai bine retribuiți. (De pildă licheaua Walter Lippman, care a lansat lozinca: „Globul pământesc este o planetă americană"). Alții sunt adevărați roboți, scribi de duzină, care pentru câțiva dolari s'au adunat în încăperi uriașe — adevărate „uzine" — în care croesc numai bucăți de nuvele, romane, scenarii, ca niște haine cârpite: unul un crac al pantalonului, altul o mânecă a hainei, altul coase nasturi, etc., ce se combină între ele pentru a scoate la iveală creații absurde, care, cu mult mai puține eforturi, s'ar fi putut obține dela un balamuc. Imaginea uzinei de scenarii cinematografice prezentată în cartea lui Kim este halucinantă: un iad în care orice urmă de preocupare artistică adevărată se stinge în spatele fugii după senzațional stupid, după tâmpenia melodramatică, după calomniile murdare și atâtările la război.

Toată această imagine a literaturii și cinematografiei burgheze americane nu ar fi completă dacă Roman Kim nu ne-ar da cheia ei, elementul ei esential. Cine sunt stăpânii acestei arte, pe cine slujește ea? Răspunsul îl aflăm în câteva date interesante. Una dintre cele mai vechi și celebre edituri americane, editura Harper, este în mâinile vestitului trustman Morgan. Același Morgan cu acoliții lui. Baker, Fischer, Vanderbilt, au pus stăpânire și pe revistele de mare tiraj ca: „Times", „Fortune", „Life", „Collier's", „Country home", „News Week" aparține bancherului și ministrului Harriman. Dintre marile companii cinematografice, „Twentieth Century Fox" aparține hienei petrolului, Rockefeller, „Universal", băncii „Standard Capital", „Columbia", unui grup de bănci din California, etc. Este firesc că literatura și filmele editate și produse de asemenea oameni să caute a sluji scopurile lor războinice, să răspândească ideologia clasei burgheze în putrefacție, ideologia crimei, perversiunii, cosmopolitismului, disprețului față de patrie, urii față de om și de civilizația umanității, setei sadice de război, de sânge și chinuri pentru omenire.

Aceste producții nebunești și plictisitoare totodată, trădează nervozitatea și panica cercurilor capitaliste monopoliste care simt cum li se apropie sfârșitul inevitabil.

Minunat a caracterizat A. A. Jdanov literatura și arta lor. Referindu-se la creația scriitorilor burghezi contemporani la modă din Europa de Vest și America, precum și a regizorilor de cinema și de teatru, — Jdanov spune: **„ei nu vor reuși totuși să salveze și nici să ridice cultura lor burgheză, căci baza ei morală e putredă, și morbidă, această cultură fiind pusă în serviciul proprietății capitaliste, particulare, în slujba lacomelor interese egoiste ale vârfurilor burgheze ale societății".**

Dar nu toți creatorii de artă din America au căzut în mlaștina burgheză. Există și scriitori, scenariști, regizori, care s'au smuls din ghiarele hrăpărețe ale banului, care, urmând exemplul măreței literaturi și arte sovietice, au devenit purtători de cuvânt ai progresului, vorbind în numele părții sănătoase a poporului lor, criticând și chiar bicluind aprig capitalismul și expansionismul războinic al trusturilor americane. Există Howard Fast, Sinclair Lewis, Albert Malz, există Charlie Chaplin, William Wyller. Și literatura, filmele acestora, găsesc un tot mai larg răsunet în masele oamenilor muncii.

Pentru cei care nu vor să-și plece capul în fața artei animalice, pentru cei care gândesc cu propriile lor capete și pe care nu-i atrage misterul unui copil care și-a ucis bunica dându-i otravă de șobolani și asvârlind-o dela etajul 30, pentru acești „suspecți" există comitetul de cercetare a activității antiamericane și închisorile americane. Poliția caută să desăvârșească opera romanelor cu gangsteri. Crește însă revolta oamenilor cinstiți împotriva acestei societăți înăbușitoare, vrăjmașe a tot ce e omenesc.

Capitolul „Ei vor continua să gândească cu propriile lor capete" din cartea lui Roman Kim ne arată tocmai pe oamenii muncii, pe iubitorii de pace din fabrici, din birouri, care luptă împotriva poliției în cursul grevelor, care iubesc nespus de mult literatura și arta sovietică și iubesc pe acei dintre creatorii americani ce merg pe calea artiștilor și scriitorilor sovietici și se află în primele rânduri ale luptei pentru pace și libertate a poporului lor.

Oamenii cinstiți din Statele Unite continuă să gândească „cu propriile lor capete" împotriva modului de gândire și de viață pe care caută să li-l impună Rockefeller, Morgan, Hearst. Acești oameni sunt pătrunși de o adâncă voință de pace și își înțeleg lupta împotriva noilor fasciști care țin în sclavaj poporul american și care aspiră necumpătat la dominația lumii, uitând de soarta predecesorilor lor.

V. Bârlădeanu

Femeile muncitoare — factor activ în noua cooperație

de ELENA DAVID
membră în subcomisia de Organizare a Cooperativelor de Consum

In urma sarcinilor puse de Rezoluția Comitetului Central al P.M.R. din 3-5 Martie, cooperația din țara noastră a început să se organizeze pe temelii noui, transformându-se tot mai mult într'o largă organizație de massă. Cooperativele devin pe zi ce trece un mijloc însemnat de îmbunătățire a condițiilor de trai ale poporului muncitor, o pârghie de seamă în atragerea milioanelor de oameni ai muncii, îndeosebi dela țară, în opera de construire a socialismului.

Intărirea și desvoltarea cooperației este o datorie a tuturor oamenilor muncii, deci și a tuturor femeilor muncitoare din orașe și dela sate.

Printre marile sarcini ce stau în fața sectorului cooperatist, problema atragerii femeilor în cooperație ocupă un loc de seamă. Apariția legii și a noului statut al cooperativelor de consum au dat milioanelor de femei muncitoare posibilitatea de a participa activ la lupta pentru întărirea și desvoltarea cooperației în țara noastră.

Femeile, cu spiritul lor gospodăresc desvoltat, sunt astăzi chemate să ia parte și chiar iau parte din ce în ce mai mult la gospodărirea cooperativelor, atât ca membri, cât și în conducerea cooperativelor și în organele superioare ale cooperației.

Pentru a putea participa la conducerea și controlul activității cooperativelor, pentru a se putea bucura de avantajele cooperației, s'a căutat a se da femeilor nu numai drepturi, ci și înlesniri materiale. In articolul 10 al noului statut al cooperativelor de consum se spune: „Pentru membrii familiei celor înscriși în cooperativă care nu au un venit propriu și nu pot subscrie o parte socială întreagă, partea socială se fixează la un sfert din suma stabilită... (un sfert din partea socială pe care o subscrie capul gospodăriei)."

In comisiile județene, în consiliile cooperativelor, ca gestionare sau membre în comitetele de prăvălie care sunt legătura permanentă a conducerii cooperativei cu massele și în același timp organe de control ale massei asupra conducerii cooperativei, femeile pot fi de cel mai mare folos.

Și într'adevăr, cine mai bine decât femeia se pricepe la gospodărire, la buna întreținere a bunurilor, la chibzuita folosire a fiecărui bănuț; cine cunoaște mai bine decât femeia nevoile gospodăriei și cine poate împărti marfa mai cu socoteală?

Calitățile de bune gospodine ale femeilor muncitoare pot și trebue să se manifeste mai ales în secțiile de valorificare, a produselor din: albinărit, creșterea și îngrășarea vitelor, a viermilor de mătase, a păsărilor, etc.

Țărăncile muncitoare trebue să fie primele care să vândă produsele gospodăriei lor la cooperative și nu la chiaburi, samsari și speculanți. Ele pot și trebue să fie cele dintâi care să lămurească și pe bărbații lor asupra avantajului de a cumpăra și a vinde la cooperativă, fără a fi speculați de chiaburii hrăpăreți.

De activitatea femeilor nu trebue să fie lipsită nicio cooperativă. Exemple despre felul cum femeile muncitoare înțeleg să susțină și să conducă cooperativele sunt nenumărate. De pildă, în comuna Lovrin-jud. Timiș, timp de 4 zile, țărăncile muncitoare au văruit, curățit și mutat mobilierul cooperativei, prin muncă voluntară. In comuna Costești-Argeș, dela 14 Iunie de când a venit la conducerea cooperativei tovarășa Georgeta Stoica, lucrurile s'au schimbat mult în bine, cooperativa a fost reparată, mărfurile sunt frumos orânduite în rafturi, uneltele agricole sunt unse și îngrijite, iar munca de lămurire în legătură cu cooperația este dusă cu intensitate în întreaga comună. Aceeași muncă rodnică duce și țăranca muncitoare Valerica Constantinescu la cooperativa din comuna Ștefănești, jud. Muscel.

Dar și în munci mai de răspundere, femeile au corespuns din plin, ca de exemplu tovarășa Nenita Amalia, membră în Comisia de Organizare a Cooperației din județul Tecuci, care a dus cu cinste la îndeplinire sarcini importante în campania de reorganizare a cooperativelor din județ.

Trebue spus însă, că nu peste tot femeile sunt antrenate în munca cooperatistă, ba, în unele locuri există chiar o atitudine cu totul negativă față de participarea femeilor muncitoare în conducerea și gospodărirea cooperativelor.

Datorită acestei atitudini greșite, multe femei sunt ținute încă departe de treburile cooperativei; în rândurile femeilor muncitoare dela orașe și mai ales dela sate, se duce încă prea slab munca de lămurire și de atragere în cooperație.

Mai sunt încă unii tovarăși care privesc atragerea femeilor în conducerile cooperativelor ca o „obligație" cu care nu se prea împacă, iar alții, ca de pildă președintele Comisiei de Organizare a Cooperației din județul Brașov nu acceptă pur și simplu să lucreze alături de femei, motivând aceasta prin așa-zisa „inferioritate" a femeilor, lozincă reacționară și nedemnă.

Este nevoie să se combată cu cea mai mare tărie această mentalitate burgheză care mai persistă în rândurile unor tovarăși cu munci de răspundere în cooperative și în comisii județene.

Cu toate aceste lipsuri, cu toate svonurile dușmănoase pe care chiaburii le răspândesc la sate mai ales printre femei, pentru a împiedeca desvoltarea cooperativelor, un număr însemnat de femei muncitoare care înainte nu fuseseră cooperatoare, au intrat în mișcarea cooperatistă.

In ultimele două luni avem noui înscrise, în 38 de județe, peste 118.000 femei, iar la 1782 cooperative au fost alese în consiliile de conducere 2672 femei.

La lupta pentru transformarea revoluționară a cooperației din țara noastră, femeile au participat nu numai prin înscrierea lor, ci ele au antrenat și pe mulți bărbați să se înscrie în cooperative, cum a fost de pildă în comuna Bicaz-jud. Neamț unde, datorită sprijinului organizației de Partid și datorită muncii neobosite în special a femeilor din consiliul de conducere al cooperativei, au fost reînregistrați, într'un termen foarte scurt, 800 de membri în cooperativă, sau cazul cooperativei din Costești-Argeș, unde, datorită muncii temeinice de lămurire duse de organizația de Partid și de femeile din comună, într'un timp scurt s'au înscris peste 250 membri noui.

Exemple de acest fel se pot da multe. Ele dovedesc încrederea și interesul crescând pe care femeile muncitoare îl arată cooperației, în care văd un sprijin din ce în ce mai puternic în viața lor și a familiilor lor.

Succesele dobândite până acum în atragerea femeilor muncitoare dela orașe și sate în cooperație, vor trebui adâncite și desvoltate. Învățând din greșeli, înlăturând lipsurile, combătând cu vigoare concepția așa-zisei inferiorități a femeii — moștenire blestemată din timpul stăpânirilor burghezo-moșierești — conducătorii și massele active de cooperatori, îndrumate și sprijinite de organizațiile de Partid, vor reuși să atragă pe făgașul cooperației milioane și milioane de femei ce vor deveni mâine, trecând prin minunata școală a cooperației, constructoare conștiente ale socialismului.

La Mădăraș - Bihor

Din 326 familii de țărani săraci și mijlocași 259 s'au unit într'o gospodărie agricolă colectivă

La Mădăraș în jud. Bihor, pe pământurile stăpânite odinioară de groful Tisza, 259 de familii de țărani săraci și mijlocași au înființat Gospodăria Agricolă Colectivă „Steaua Roșie".

In ziua aceasta au venit la Mădăraș, muncitori din Oradea și Salonta, țărani muncitori din cele mai îndepărtate colțuri ale județului, dela Tulca, Cefa, Sân Nicolaul Român și alte comune. La sediul gospodăriei agricole colective unde are loc adunarea, vorbește acum mulțimii de oameni, țăranul muncitor Magyar Todor, președintele gospodăriei :

— Noi am ascultat sfatul și îndemnul Partidului și ne-am dat seama că pe măsură ce ne vom strânge mai mulți laolaltă și vom munci laolaltă, cu atât mai repede și ușor vom pune capăt exploatării chiaburești și ne vom făuri o viață îmbelșugată. Deaceea, în gospodăria noastră colectivă ne-am strâns laolaltă 259 familii de țărani muncitori din cele 326 familii cât cuprinde comuna Mădăraș. Aproape 80% din pământurile comunei sunt acum pământurile gospodăriei noastre agricole colective — 826 ha.

259 de familii din 326, unite în gospodărie colectivă. Asta înseamnă o lovitură năprasnică dată chiaburilor. Turbând de mânie neputincioasă, chiaburii au încercat a le sta împotrivă. Svonurile s'au ținut lanț. Intr'un rând au pornit dela Berindan Mihai, cel cu 10 jugăre de orezărie. Svonurile au început a porni apoi dela Berindan Vasile, alt tâlhar. Dar nu le-a mers. Oamenii și-au văzut de treabă. Atunci și-au schimbat gândurile și chiaburii. Și-au uns glasul cu miere, au început a slăvi gospodăria colectivă și au dat să se înscrie și ei... cu gând să unelteasca dinăuntru.

— Apoi ce fel de gospodărie colectivă o să fie aia, spunea unul dintre țăranii muncitori, dacă o să-i primim și pe chiaburi în ea. După câte știm, numai în Iugoslavia s'a pomenit așa ceva, căci acolo chiaburii îi jecmănesc pe săraci mai rău decât înainte. Asta până când o dărâma poporul iugoslav șandramaua lui Tito. Dar aici la noi altfel stau lucrurile. Noi ne unim să ne facem o viață mai bună și aici n'au ce căuta chiaburii. Afară cu tâlharii ăștia.

După meeting, echipele culturale din comunele Tulca și Arpășel și fanfara muncitorilor ceferiști din Oradea au prezentat bogate programe culturale. In cântecele lăutarilor, încingând hore până seara târziu, muncitorii și țăranii muncitori au sărbătorit constituirea Gospodăriei Agricole Colective „Steaua Roșie" din Mădăraș jud. Bihor.

A apărut No. 9 al ziarului „Sub steagul internaționalismului", organul comuniștilor iugoslavi emigranți politici în R. P. R.

A apărut Nr. 9 al ziarului „SUB STEAGUL INTERNAȚIONALISMULUI" — organ al comuniștilor iugoslavi — emigranți politici în R.P.R.

Ziarul publică articolul de fond „O nouă demascare a bandei fasciste a lui Tito" — în legătură cu actul de acuzare a lui Rajk Laszlo și al bandei sale; articolul lui M. Poznan „Țăranii muncitori luptă împotriva cooperativelor capitaliste și a exploatării chiaburești"; articolul lui Luburici M. „Fasciștii iugoslavi împiedică răspândirea culturii în rândul maselor muncitoare"; o scrisoare din Iugoslavia semnată de 92 studenți „Clica lui Tito a predat universitatea din Belgrad pe mâna fasciștilor".

Deasemeni ziarul publică corespondențe din Iugoslavia: „Noi intemeiem organizații noui de comuniști"; „Femeile luptă hotărît împotriva teroarei fasciste și exploatării capitaliste a clicii titoiste"; „Crâncena exploatare a muncitorilor din Voivodina"; deasemenea articolele „Împrumuturi și dobânzi" și „Miroslav Krleja și-a scuipat propria față".

In restul ziarului sunt publicate știri și comentarii din U.R.S.S. și din țările de democrație populară.

Brigada U.T.M-istă de producție a tinerilor turnători dela uzinele „23 August" nu este sprijinită și îndrumată îndeajuns

— Grea piesă, Iancule! Oare bine am făcut că ne-am încumetat s'o luăm singuri în lucru? Numai noi tinerii?

— Eu cred că da. Dacă tovarășii din organizația de Partid și dela Sindicat au avut încredere în noi, trebue să le dovedim că nu s'au înșelat. Să arătăm că acolo unde-i nevoie, putem face lucru bun. Și-acuma, dă-mi „șampfărul"!...

— Numai macaraua de-ar merge mai repede, ca să nu stăm locului cu munca!

Așa vorbeau în dimineața constituirii brigăzii lor — brigada U.T.M.-istă de producție, — tinerii muncitori dela turnătoria de oțel a uzinelor „23 August". O elice de vapor era piesa de care vorbeau. Comanda era nouă, piesa necunoscută încă pentru ei. Pentru executarea ei grabnică și în bune condițiuni, trebuia nu numai pricepere dar și entuziasm în muncă. Tinerii turnători din secție aveau și pricepere și entuziasm. De mult așteptau ei ocazia aceasta: să li se încredințeze lor o muncă deosebită, o lucrare grea, cu care să-și măsoare puterile. La propunerea lor, s'a aprobat înființarea primei brigăzi de producție a tineretului în secție.

Dumitru Vasile lucrează la tipăritul piesei. El a urmat o Școală Tehnică Profesională de gradul I și cunoștințele obținute acolo le folosește în munca brigăzii. Adesea se consultă cu Ungureanu Mircea, responsabilul brigăzii. Acesta e turnător, cum se spune, „din tată în fiu": tatăl lui Ungureanu e și el turnător, tot la secția oțel. Teodoriu Dumitru, care tipărește miezurile, mânuește cu îndemânare „troila" (un fel de mistrie mai mică). Și Manea Ștefan și Rusca Ilie și Chiru Vasile, toți cei 6 membri ai brigăzii lucrează cu râvnă sporită.

In timpul cerut și în condițiunile prevăzute, brigada U.T.M.-istă de producție a turnat elicea. Brigada și-a dovedit capacitatea și în executarea altor piese, încât, descori piesele cele mai grele (cum sunt pompele de noroi), se repartizează membrilor brigăzii. Acum, ei lucrează la a patra pompă.

Cu toate acestea, roadele muncii lor nu sunt întotdeauna pe măsura posibilităților dovedite în câteva rânduri de membrii brigăzii. Producția nu a crescut în sectorul lor cu un procentaj deosebit și nici creșterea productivității nu este constantă. Brigada trebuie să aducă un aport însemnat în producție, pentru a-și merita numele. Ea trebue să muncească în așa fel ca să cucerească stima celorlalți tovarăși, iar exemplul ei să fie un exemplu permanent pentru îmbunătățirea muncii tinerilor și un stimulent pentru vârstnicii din secție, din atelier, din întreaga fabrică.

Inginerul Sarian și maistrul Păunescu, însărcinați cu conducerea tehnică a acestei importante unități din secție, nu au considerat brigada ca o unitate deosebită, caracteristică prin avântul ei tineresc, — ca o unitate care trebuie întotdeauna aruncată în focul bătăliei, acolo unde lucrurile se urnesc mai greu, acolo unde producția trebuie puternic împinsă înainte. Cei doi tehnicieni s'au mulțumit să asigure brigăzii un loc de muncă separat și să împartă sfaturi privitoare la procesul tehnologic. Nici ridicarea nivelului tehnic al brigăzii nu a fost o preocupare permanentă: inginerul, deși a început un foarte util curs tehnic cu membrii brigăzii, l-a întrerupt după numai două lecții, neglijând ridicarea calificării profesionale a tinerilor turnători. Iar maistrul nu a chemat pe responsabilul brigăzii la nici o ședință de producție cu maiștrii și șefii de echipă din secție. In acest fel, responsabilul brigăzii a rămas rupt de problemele generale de producție ale secției.

Sunt desigur multe lipsuri și în sânul brigăzii. Ea nu și-a alcătuit un plan de muncă, în care termenele să fie angajamente de neclintit și din care fiecare membru al brigăzii să afle ce are el de făcut în mod concret. Aceasta presupune și o evidență, care, deși la început, după constituire, era ținută la zi, în ultima vreme a fost cu totul abandonată. Brigada nu a ținut deloc ședințe de analiză a muncii, nu s'a preocupat de îmbunătățirea organizării muncii și de raționala folosire a experienței altor brigăzi. Deasemenea, neglijarea muncii educative în sânul brigăzii este o mare greșală. Fără munca de ridicare politică și ideologică, fără participarea activă la viața de organizație, brigada nu va putea să închege baze trainice eforturilor în producție, nu va corespunde rolului ei de unitate fruntașă din toate punctele de vedere.

De această situație răspunde în mare parte și comitetul de fabrică. Acesta nu a sesizat cât de rodnic pot fi folosite entuziasmul avânt al tinerilor muncitori, dorința lor de a cuceri realizări însemnate, spiritul lor de întrecere și autodepășire. Organele sindicale nu au urmărit îndeajuns nici roadele întrecerii între brigada dela turnătoria de oțel și cea dela turnătoria de fontă.

Brigăzile de producție ale tineretului sunt elemente noui în industria noastră. Constituirea unei brigăzi de acest fel, cere o serioasă cunoaștere a organizării și stabilirii obiectivelor ei. Totuși, brigada dela turnătoria uzinelor „23 August", a fost clădită întrucâtva pe baze formaliste; la constituirea ei nu au fost clar cunoscute ideile de bază despre modul de organizare și funcționare a unei brigăzi, obiectivele ei multilaterale. Deasemeni, a lipsit preocuparea de a se comunica tinerilor — de pildă prin conferințe — prețioasa experiență a brigăzilor de tineret din Uniunea Sovietică, strălucitele realizări ale brigăzilor comsomoliste. Organizația U.T.M. trebuia și trebue să acorde mai multă atenție acestor sarcini.

Organizația de Partid trebuie să lămurească importanța brigăzii de producție a tineretului, să vegheze asupra lichidării lipsei de sprijin și de îndrumare cu care mai este înconjurată brigada, să o îndrume, prin organizația U. T. M., către noui, continue și cât mai mari succese.

Niciodată nu au avut tinerii muncitori din țara noastră asemenea posibilități de a-și manifesta și desvolta aptitudinile creatoare, talentele și elanul patriotic în muncă. Brigăzile de producție trebue să fie întruchiparea acestor posibilități pentru tineretul nostru muncitor.

V. Banu

Stabilirea unor târguri pentru vânzarea cu ridicata a zarzavaturilor și legumelor

Pentru a se da posibilitate producătorilor de a-și desface produsele în condiții cât mai bune, fără a fi speculați de intermediari, și de a le putea vinde în piețe organizate și special amenajate, (cântare gratuite, etc.), Comitetul Provizoriu al Capitalei a hotărît ca, începând dela 26 Septembrie a. c., să se stabilească pe teritoriul Municipiului București și al suburbanelor următoarele târguri pentru comerțul de fructe, legume și zarzavaturi CU RIDICATA: Obor, Gh. Coșbuc (Rond), Titan, Grand, Rahovei, Șerban-Vodă și Piscului.

Comerțul de fructe, legume și zarzavaturi cu ridicata, în aceste târguri se va practica NUMAI INTRE ORELE 13-22, întrucât dela această oră, piețele urmează a fi curățate de U. C. B.

Comerțul de fructe, legume și zarzavaturi cu ridicata, în alte locuri și alte ore decât cele stabilite în prezenta ordonanță, este și rămâne interzis.

Producătorii nu vor plăti nici un fel de taxe în aceste târguri și nici în cuprinsul Municipiului București și al suburbanelor.

Producătorii pot vinde și direct consumatorilor

Producătorii sunt liberi să-și desfacă produsele și cu amănuntul, în locuri special indicate, în târguri, sau direct la consumator, pe toate străzile unde este permis accesul căruțelor în cuprinsul Capitalei și suburbanelor, adică evitând străzile centrale.

Achiziționarea produselor de către comercianți, direct sau indirect, pentru revânzare, nu se poate face decât în piețele indicate mai sus.

Cei ce nu vor respecta prezenta ordonanță se vor pedepsi cu:

a) Amenda penală dela 100 — 4.000 lei în folosul Comitetului Provizoriu al Capitalei;

b) Inchisoare polițienească dela 1—30 zile.

Comercianții care nu vor respecta prevederile prezentei ordonanțe vor fi pedepsiți cu maximum amenzii penale și al închisorii polițienești, precum și cu confiscarea mărfii.

Solemnitatea desvelirii pietrelor funerare de pe mormintele lui Petre Gheorghe, Elena Pavel și Nicolae Atanasoff, eroi ai clasei muncitoare

Duminică dimineață, la cimitirul Bolovan din Ploești a avut loc solemnitatea desvelirii pietrelor funerare ridicate pe mormintele lui Petre Gheorghe, Elena Pavel și Nicolae Atanasoff, eroi ai clasei muncitoare, luptători neînfricați pentru pace și libertate. Au fost de față membrii familiilor celor trei eroi, membri ai Comitetului Județean Prahova al P. M. R., reprezentanți ai Federației Naționale a Foștilor Deținuți și Internați Politici Antifasciști, membri ai Comitetelor Provizorii ale județului Prahova și orașului Ploești, reprezentanți ai organizațiilor de massă, precum și numeroase delegații de muncitori și muncitoare dela întreprinderile din județul Prahova, tovarăși de luptă ai eroilor.

Solemnitatea a fost deschisă de tov. Pătă Nicolae, președintele Comitetului Provizoriu al județului, care, după ce a vorbit despre viața celor trei eroi ai clasei muncitoare, căzuți în lupta împotriva regimului de asuprire și jaf burghezo-moșieresc, pentru pace și libertatea poporului muncitor, a arătat că oamenii vor păstra cu sfințenie pilda vieții lor de luptă și sacrificiu, de devotament adânc pentru Partid, de dragoste pentru U.R.S.S. și marele conducător al omenirii muncitoare, I. V. Stalin.

Din partea Federației Naționale a Foștilor Deținuți și Internați Politici Antifasciști, a luat cuvântul tov. Vasile Vâlcu. Arătând că solemnitatea desvelirii pietrelor funerare de pe mormintele celor trei eroi ai clasei muncitoare are loc în timpul când oamenii muncii din țara noastră construesc temeliile socialismului, tov. Vasile Vâlcu a încheiat spunând: „Ne luăm angajamentul să fim necruțători față de dușmanul de clasă, așa cum au fost până în ultima clipă Petre Gheorghe, Elena Pavel, Nicolae Atanasoff. Ne angajăm să luptăm ca și ei, cu hotărîre nesdruncinată, pentru apărarea păcii, conștienți că pacea nu se cerșește, ci se cucerește prin luptă. Glorie eternă eroilor și martirilor clasei muncitoare!".

S'a păstrat apoi un minut de reculegere.

După ce au fost desvelite pietrele funerare de pe morminte, a urmat depunerea coroanelor de flori din partea Comitetului Central al P.M.R., Federației Naționale a Foștilor Deținuți și Internați Politici Antifasciști, Comitetului Județean Prahova al P. M. R., Comitetelor Provizorii ale județului și orașului, a organizațiilor de massă, a instituțiilor și întreprinderilor din Ploești, din partea Căminului de zi „Elena Pavel", precum și din partea membrilor familiilor celor trei eroi ai clasei muncitoare.

Cum funcționează Cabinetul de Partid de pe lângă Organizația de București a P. M. R.

Cabinetul de Partid depe lângă Organizația de București a P.M.R. din str. Batiștei Nr. 25, este deschis în fiecare după amiază dela orele 15,30—19.

Tovarășii care au de cerut lămuriri de ordin teoretic sau politic, se pot adresa Cabinetului de Partid, verbal sau în scris, primind răspunsul imediat, sau la o dată ce se fixează.

Cabinetul de Partid stă la dispoziția propagandiștilor pentru indicații bibliografice, dând totodată îndrumări în vederea alcătuirii planurilor de expunere.

Sala de lectură a Cabinetului de Partid poate fi folosită în orice după amiază de toți propagandiștii, pentru cercetarea materialului teoretic și politic de care au nevoie și pe care Cabinetul de Partid li-l pune la dispoziție.

Pe marginea expoziției gazetelor de perete din sectorul P. M. R. - Ministere

Sectorul P.M.R.-Ministere a deschis de curând în sala Comisiei de Organizare a Cooperației din str. Sărindar, o expoziție a gazetelor de perete.

O gazetă care a luat premiul I

Gazeta „Inainte" a organizației de Partid și sindicale a Direcției Centrale Industriale Siderurgice se caracterizează prin diversitatea problemelor pe care le tratează și printr'un aspect grafic plăcut. Această gazetă îmbrățișează aproape toate domeniile de activitate ale instituției. Astfel, întâlnim articole critice, în care este înfățișată activitatea organizației de Partid și a organizațiilor de massă. Unul din articole arată nivelul politic scăzut al tovarășilor din organizația de bază I-a ca rezultat al lipsei de preocupare în această privință a secretarului acestei organizații. Deosebit de combativ este articolul intitulat „Cursa întârzierilor". Ca într'o competiție sportivă, sunt înfățișați nominal în acest articol acei care întârzie dimineața la serviciu. O epigramă arată că în această instituție primele de producție se dau în secret. Autorul ei se întreabă: „Dar dacă e pentr'un distins, dece se dă cu becul stins?".

Articolele critice, epigramele, caricaturile și desenele, ca mijloace de combatere a lipsurilor și greșelilor în muncă, fac din această gazetă un ajutor prețios în lupta și munca salariaților din Direcția Centrală Industrială Siderurgică. Pe merit i s'a acordat premiul I pe sector. Ea mai are însă o lipsă principală: colectivul de redacție nu și-a asigurat un număr suficient de mare de colaboratori. Acest lucru reprezintă o lipsă serioasă în activitatea unei gazete de perete ce se cere grabnic lichidată.

„Suntem în concurs"

„Făclia noastră" gazeta de perete a Direcției Centrale Industriale a Lânei și Mătăsii se impune atât prin aspectul grafic deosebit de atrăgător precum și prin conținutul ei variat și combativ. Articole critice, rubrici intitulate sugestiv, cum ar fi „Mica publicitate", „Firu'n patru", scenete, iată lucruri care fac ca gazeta să fie citită cu interes. Ea arată realizările organizației U.T.M., fără a ocoli însă lipsurile acestei organizații. „Suntem în concurs", așa își intitulează colectivul de redacție un articol în care face o amplă analiză a muncii sale. Colectivul de redacție recunoaște în acest articol că ședințele sale se țin întotdeauna în ajunul apariției gazetei, că nu a reușit încă să antreneze pe toți tovarășii din conducerea organizației de Partid și sindicale la colaborarea la gazetă, că numărul funcționarilor care scriu la gazetă este încă restrâns. Este demn de semnalat faptul că această gazetă nu se mulțumește numai să combată greșelile altora, ci critică în același timp pe cele ale colectivului său de redacție. Dar ea nu trebue numai să critice aceste lipsuri, ci să și pornească deîndată la înlăturarea lor.

Expoziția gazetelor de perete din sectorul Ministere a scos la iveală multe lucruri îmbucurătoare. Sumedenie de probleme importante care înainte vreme nu intrau în preocuparea comitetelor de redacție, astăzi sunt desbătute, formând obiective principale.

Viața de Partid și a organizațiilor de massă a devenit o problemă din ce în ce mai mult discutată în articolele dintr'un număr mare de gazete. Ridicarea nivelului ideologic și politic a devenit deasemeni o preocupare de seamă a masselor largi de salariați. Numeroase caricaturi și articole critice arată situația din diferite locuri de muncă unde bibliotecile nu sunt aprovizionate suficient cu cărți sau sălile de lectură au devenit prea mici.

Lupta pentru pace și combaterea superstițiilor se găsesc în toate gazetele de perete, în acest scop folosindu-se mijloacele cele mai potrivite, cum ar fi de pildă caricaturile antiimperialiste sau epigramele.

In general comitetele de redacție au început să mânuiască bine arma criticii și autocriticii, ceeace constitue un pas mare înainte. Cu toate acestea vizitând expoziția unde sunt înfățișate aspecte din toate instituțiile noastre administrative, se vede că probleme de o deosebită importanță nu au intrat încă în preocuparea gazetelor de perete.

Comitetele de redacție nu au atacat încă în mod hotărît apucăturile nenorocite moștenite dela regimul burghezo-moșieresc, cum este, de pildă, birocratismul. Puține sunt articolele și mai ales gazetele care să arate cum se duce lupta pentru lichidarea birocratismului. Doar pe ici pe colo, câte o epigramă sau caricatură care atacă foarte timid și atunci în mod general această chestiune. Deasemeni nu reese din gazetele care participă la expoziție atitudinea față de oamenii muncii a funcționarilor aparatului de Stat de tip nou, cu toate că aceasta constitue o problemă de mare importanță.

Intrecerea socialistă nu constitue încă o problemă de căpetenie pentru multe colective de redacție.

Lichidând aceste lipsuri, gazetele de perete din sectorul Ministere vor contribui în și mai mare măsură la crearea unui funcționar de tip nou, sprijin activ al eforturilor pe care-l depune poporul muncitor pentru construirea socialismului.

Simion Orban

La 25 Septembrie — „Ziua Scânteii"

Fruntașii teatrului românesc vor recita pe scenele din parcurile Capitalei

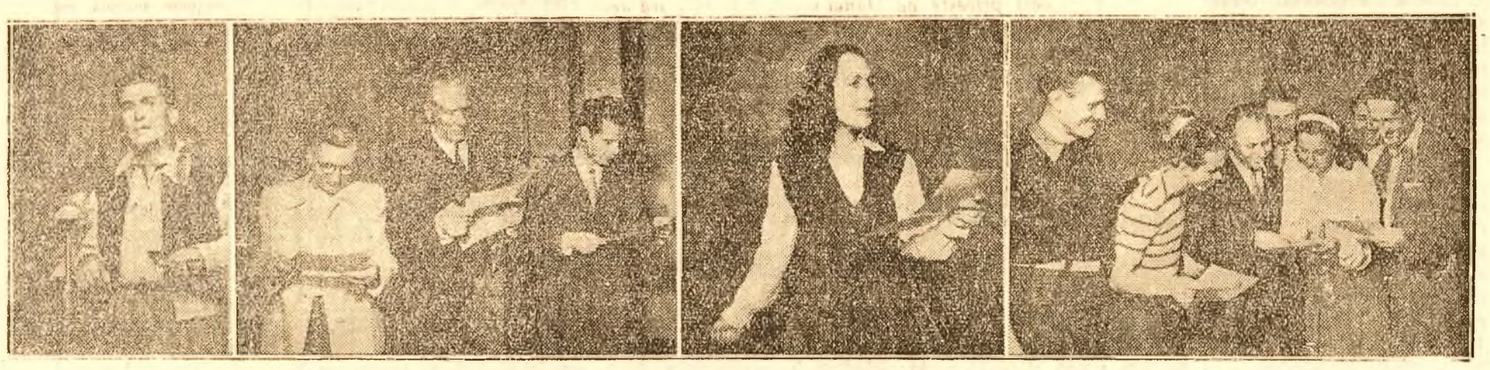

Artiștii dramatici se pregătesc cu înfrigurare pentru 25 Septembrie — „Ziua Scânteii", când își vor da concursul pe zecile de scene instalate în parcurile Capitalei.

In clișeu aspecte de la repetiții: George Vraca, Aura Buzescu, G. Storin, Mihai Popescu, Tanți Cocea, Al. Finți, Maria Voluntaru și un grup de tineri actori repetă poeziile pecare le vor recita la „Ziua Scânteii".

Țările capitalismului în ghiarele contradicțiilor crescânde

Niciodată încă nu s'a manifestat atât de clar ca în prezent instabilitatea și putreziciunea sistemului capitalist.

Cel de al doilea război mondial a adus o și mai mare ascuțire a crizei generale a capitalismului. Au trecut patru ani dela terminarea războiului, iar țările în care burghezia e la putere, se încurcă, cu tot mai puțină speranță de scăpare, în labirintul contradicțiilor economice și politice, al rivalităților dintre imperialiști și al conflictelor sociale.

Statele Unite ale Americii, principala țară din lagărul imperialist, care a devenit astăzi centrul reacțiunii mondiale, reprezintă principala sursă de haos economic și o pepinieră a descompunerii politice pentru toate țările care se află sub stăpânirea burgheziei. Economia Statelor Unite este infectată de toate racilele fatale ale capitalismului contemporan, parazitar și putred până în temelii. Ce mai rămâne din flecăreala mincinoasă despre „prosperitate" în împrejurările noului crize economice care se apropie inevitabil?

Pretendenții americani la dominația mondială, care se umflă pentru a juca rolul de conducători și tutori nepoftiți ai aproape tuturor popoarelor, se dovedesc a fi, în propria lor casă, niște faliți jalnici și neputincioși.

Industria Statelor Unite, care în perioada de după război nu a atins nici 80% din nivelul maximal al producției din timpul războiului, se rostogolește tot mai jos, dela sfârșitul anului 1948. In prima jumătate a anului 1949, producția ei a scăzut cu 13% — cu tot atâtea procente ca în decursul primelor șase luni ale crizei dintre anii 1929—1933. Aceasta e mai mult decât o coincidență prevestitoare a rău; aceasta e o înspăimântătoare reamintire de noui și nenumărate nenorociri pe care gospodărirea egoistă de către monopoluri le prilejuește populației Statelor Unite.

Criza economică crescândă aduce lipsuri grele pentru zeci de milioane de bărbați și femei. In Statele Unite există aproximativ șase milioane de șomeri totali și peste douăsprezece milioane de șomeri parțiali. In unele regiuni industriale, șomajul cuprinde aproape un sfert din numărul total al muncitorilor.

Criza economică târăște în vâltoarea ei țările marshallizate din Europa Occidentală. Eșecul planului Marshall constitue o realitate pe care nu o mai pot tăgădui nici chiar cei mai zeloși apărători ai săi. Burghezia Europei Occidentale a vândut Wall-Streetului interesele naționale ale propriilor țări pentru treizeci de arginți, — care s'au dovedit a fi prea puțin fie numai pentru cârpirea găurilor celor mai evidente. In schimb, legând țările Europei Occidentale de carul dolarului, planul Marshall le-a condamnat să sufere toate vicisitudinile soartei economiei americane.

Răsunătoarea reclamă despre „refacerea economică a Europei" s'a dovedit a fi o înșelătorie nerușinată. In timp ce Uniunea Sovietică, depășind cu două cincimi nivelul dinainte de război al producției industriale, merge înainte pe calea unui puternic și hotărît avânt; în timp ce țările de democrație populară, înfăptuind cu succes refacerea economiei lor naționale, au lăsat cu mult în urmă nivelul dinainte de război, economia țărilor din Europa Occidentală, sforțându-se cu greu să ajungă măcar până la nivelul anului de criză 1938, s'a rostogolit în anul 1949 în jos, fără putință de scăpare. Criza actuală se anunță a fi deosebit de adâncă. Ea lovește în țări slăbite din pricina războiului și a urmărilor lui. Ea se desfășoară într'o situație când câmpul exploatării capitaliste s'a restrâns mult în urma ieșirii țărilor de democrație populară din sistemul imperialismului și continuă să se restrângă datorită creșterii nestăvilite a mișcării de eliberare națională din lumea colonială.

In țările capitaliste din Europa Occidentală, primele lovituri ale crizei au pricinuit o serioasă scădere a nivelului de trai al populației și o creștere a șomajului. In zonele apusene ale Germaniei se numără aproximativ un milion și jumătate de șomeri. In Italia există o armată de trei milioane de șomeri, iar după datele agenției oficiale de informații din Roma, șomajul „a dobândit caracterul unui fenomen organic în viața economică italiană". In mica Belgie numărul șomerilor trece de 300.000 oameni. In Franța șomerii se numără cu sutele de mii. Anglia, după importanța ei a doua putere capitalistă, nu este în stare să se smulgă din mocirla crizei îndelungate în care se află întregul său sistem economic.

In condițiunile crizei crescânde se ascute în mod inevitabil cearta din sânul lagărului imperialiștilor. Lupta crâncenă pentru piețe face să se înmulțească forțele centrifuge din lagărul imperialismului. Blocul anglo-american, ce se prezintă ca un front unit împotriva democrației și a progresului, e sfâșiat de contradicții dintre cele mai grave. Tot mai limpede și mai acut iese la iveală rivalitatea anglo-americană în țările dependente din Orientul Apropiat și Mijlociu. Guvernele țărilor marshallizate sunt gata să-și frângă gâtul unul altuia, când e vorba de împărțirea „ajutorului" american.

Așa arată astăzi tabloul jalnic al economiei capitaliste. Niciodată n'au răsunat atât de profetic cuvintele mânioase ale lui Marx despre burghezia, care nu e în stare să asigure robilor săi salariați nici măcar o existență de rob. Pe temelia economică putredă a capitalismului actual, incoltesc planurile aventuriere de instaurare forțată a dominației mondiale a imperialismului anglo-american și uneltirile arhireacționare cosmopolite, care urmăresc nimicirea suveranității naționale a popoarelor. Pe acest teren, se desvoltă în toate domeniile vieții politice, formele extreme ale reacțiunii și obscurantismului. Pe acest teren se produce descompunerea tot mai accentuată a culturii burgheze.

Ce pot oferi conducătorii țărilor capitaliste popoarelor dornice de pace, muncă, pâine și libertate?

In loc de pace — pregătiri turbate pentru un nou război; în loc de muncă — șomaj; în loc de pâine — gloanțe pentru muncitorii greviști flămânzi; în loc de libertate — teroare înverșunată împotriva clasei muncitoare și a tuturor forțelor progresiste.

Cercurile imperialiste reacționare caută o portiță de ieșire din criza crescândă în goana nestăvilită a înarmărilor, în deslănțuirea isteriei războinice, în otrăvirea atmosferei internaționale, în intensificarea exploatării, în coborîrea continuă a nivelului de trai al oamenilor muncii și în înăbușirea fioroasă a nemulțumirii crescânde a masselor largi populare.

Dar această politică a lagărului imperialist este nu numai antipopulară, ci și nechibzuită. Pe zi ce trece e tot mai evident că această politică nu poate duce decât la rezultate direct opuse celor pe care le așteaptă dela ea actualii conducători ai țărilor capitaliste. Aceasta pentrucă creșterea tensiunii internaționale și goana înarmărilor intensifică și mai mult haosul economic. Coborîrea nivelului de trai al populației are drept urmare reducerea continuă a piețelor de desfacere. Crudele represiuni polițienești nu numai că nu micșorează indignarea masselor populare, ci, dimpotrivă, intensifică această indignare până la extrem.

Pe zi ce trece, crește împotrivirea popoarelor față de gospodărirea monopolurilor și a slugilor lor din fotoliile ministeriale, față de uneltirile canibalice ale atâtătorilor la un nou război. Crește și se călește solidaritatea proletară. Crește rezistența, pe care cele mai largi masse populare o opun atâtătorilor la război. Popoarele din Europa Occidentală declară cu hotărîre că niciodată nu-și vor da fiii ca să servească drept carne de tun pentru amatorii de carne de om de peste Ocean, că nu vor admite ca vechile lor țări să fie transformate în câmpuri de bătălii atomice. Demonstrațiile de massă ce au loc în Franța, Italia și în alte țări împotriva pactului agresiv al Atlanticului de Nord, milioanele de semnături de pe scrisorile de protest, puternicul avânt al mișcării populare pentru apărarea păcii — toate acestea constitue un avertisment amenințător la adresa acelora, care înclină să se joace cu focul.

Astfel, realitatea confirmă prin nenumăratele fapte că e o distanță enormă dela planurile aventuriere ale provocatorilor de război și până la realizarea lor. Lagărul păcii, în fruntea căruia se află marea Putere Sovietică și care se bucură de sprijinul popoarelor din toate țările, este mai puternic decât lagărul războiului.

Cu aproape 20 de ani în urmă, tovarășul Stalin a arătat că „alături de sistemul capitalist al economiei, există sistemul socialist, care crește, care prosperă, care este opus sistemului capitalist și care, prin însuși faptul existenței sale, demonstrează putreziciunea capitalismului, îi zdruncină bazele".

De atunci încoace, sistemul socialist al economiei din Uniunea Sovietică s'a desvoltat în mod gigantic. Acum au pășit pe calea construirii socialismului, pe urmele Uniunii Sovietice și cu puternicul ei sprijin și țările de democrație populară. Popoarele Uniunii Sovietice și ale unui număr de țări din Europa Centrală și de Sud-Est au scăpat de plăgile îngrozitoare ale capitalismului, cum sunt crizele, șomajul, anarhia ce distruge producția. Popoarele din întreaga lume capitalistă văd în mod concret că aceste îngrozitoare racile ale capitalismului pot fi înlăturate dar numai prin însăși înlăturarea sistemului capitalist.

Oamenii sovietici sunt mândri de faptul că victoriile lor pe tărâmul muncii pașnice constructive, victoriile ce întăresc puterea marelui stat socialist, dau noui forțe și curaj milioanelor de luptători pentru eliberarea de sub jugul capitalului. Indreptându-se sub conducerea marelui Stalin, către culmile luminoase ale comunismului, poporul sovietic este pătruns de convingerea neclintită că viitorul aparține oamenilor muncii.

(Articol de fond al ziarului „Pravda" din 15 Septemvrie).

SPORT

Pe marginea campionatelor internaționale de tenis

Campionatele internaționale de tenis care se desfășoară acum în Capitală, ne dau prilejul unor constatări, asupra cărora Federația de specialitate trebue să se oprească îndeaproape, pentru a lua urgent cuvenitele măsuri.

Atmosfera „de salon" care dăinuia pe terenurile de tenis pe vremea dominației „Tenis Clubului Român", când „sportul alb" era apanajul unui număr infim de oameni „din lumea bună", — feciori de bani gata ai claselor exploatatoare — s'a făcut din nou remarcată prin manifestările unor jalnice rămășițe ale trecutului.

Păstrându-și încă un caracter „de elită", tenisul continuă să fie urmărit — în cea mai mare parte — de cuconet și domnișori pomădați.

Sâmbătă și Duminică au fost în mare parte astfel de „spectatori" pe terenul de tenis.

Un dute-vino permanent în tribune, prin fața oamenilor liniștiți și atenți la jocuri, strigăte și vociferări în timpul concursurilor, aere de plictiseală și dispreț față de oamenii simpli.

Acesta era aspectul și atmosfera de pe terenul de tenis din strada Știrbei Vodă, unde s'au întâlnit cei mai buni jucători cehoslovaci, unguri, polonezi și români.

Și fiindcă veni vorba de jucători, se cuvine să ne oprim la comportarea lui Gogu Viziru. Acesta, oridecâteori pierdea o minge — bineînțeles din cauza propriilor săi nervi, — se supăra „pe sat" și începea să vocifereze față de arbitri, de partenerii de joc, ba chiar față de spectatori. A mers chiar până într'acolo, încât, de supărare a aruncat racheta pe teren și mingile în tribună.

Asemenea fapte nu au nimic comun cu atitudinea unui sportiv fruntaș al Republicii Populare Române, a unui sportiv chemat să reprezinte culorile țării, a unui sportiv care face parte dintr'un club care depune atâtea eforturi pentru progresul moral și tehnic al sportului nostru.

Faptele petrecute Sâmbătă și Duminică la jocurile de tenis trebuesc privite cu toată seriozitatea, iar pentru curmarea acestor situații Federația de specialitate trebue să pornească o serioasă campanie de lichidare completă și definitivă a manifestărilor de degradare, de descompunere din domeniul tenisului, precum și o campanie de popularizare a tenisului în rândurile tineretului nostru muncitor, pentru a schimba caracterul de „sport de elită" al tenisului și a-l transforma în sport de masă, la care să participe oamenii muncii, așa cum participă la aproape toate celelalte sporturi.

Petre David

Victorioase în toate jocurile susținute la Praga

Echipele de volei ale U. R. S. S. au cucerit categoric campionatele mondiale și europene

Echipele R. P. R. s'au clasat la locul patru

Ultimele jocuri de volei din cadrul campionatului mondial și european, care a avut loc la Praga, s'au încheiat Duminică seara cu un strălucit succes al echipelor Uniunii Sovietice.

Formația masculină a U.R.S.S. a cucerit titlul de campioană mondială, iar cea feminină titlul de campioană europeană, dovedind încă odată valoarea ridicată a sportului sovietic, sportul cel mai înaintat din lume.

Cele două echipe au dispus categoric de toate formațiile cu care s'au întâlnit. Prin stilul lor corect și spectaculos, prin înaltele cunoștințe tehnice și calități fizice ale echipierilor, victorioasele echipe sovietice au atras admirația zecilor de mii de spectatori care au urmărit entuziasmați jocurile.

Victoriile obținute de reprezentativele cehoslovace, polone, ungare, bulgare și române asupra formațiilor din țările apusene, dovedesc deasemeni progresul continuu al sportului în țările de democrație populară.

Duminică seara la festivitatea de închidere a campionatelor, echipele U.R.S.S. au primit două cupe de cristal din partea Federației Internaționale de Volei.

Iată rezultatele ultimelor jocuri: (băeți): U.R.S.S. — Cehoslovacia 3-1, Ungaria — Belgia 3-0, Polonia — Franța 3-0, Bulgaria — R.P.R. 3-1; (fete): U.R.S.S.—Ungaria 3-0, Cehoslovacia—R.P.R. 3-0.

Clasamentul campionatului mondial (băeți): 1) U.R.S.S. 2) Cehoslovacia, 3) Bulgaria, 4) R.P.R., 5) Polonia, 6) Franța, 7) Ungaria, 8) Italia, 9) Belgia, 10) Olanda.

Clasamentul campionatului european (fete): 1) U.R.S.S., 2) Cehoslovacia, 3) Polonia, 4) R.P.R., 5) Franța, 6) Ungaria, 7) Olanda.

20.000 de spectatori la

Reuniunea motociclistă dela Oradea

Reuniunea motociclistă desfășurată Duminică dimineața la Oradea a însemnat un mare succes al sportului cu motor. Prezența motocicliștilor bucureșteni care participă la cursa de regularitate „SA CONSTRUIM CASA SCÂNTEII", a atras peste 20.000 de spectatori, cifră nemaiîntâlnită la o manifestație sportivă în Oradea.

Se dă plecarea în cursa demonstrativă a motocicletelor cu ataș.

Dealungul traseului pe care s'au desfășurat cursele, mii de spectatori au urmărit cu viu interes întrecerile dintre cei mai buni motociclești din Capitală, alături de care au participat concurenți din Oradea și Timișoara. Spectaculozitatea curselor, priceperea, calmul și curajul alergătorilor au fost aplaudate cu entuziasm de cei prezenți.

În cursa ștafetă, victoria a revenit echipei din Timișoara, din care a făcut parte internaționalul Somlo. La locul doi s'a clasat echipa București I, urmată de București II și Oradea.

Cursa de îndemânare a adus victoria lui P. Sădeanu (C.S.C. Armata), care a întrecut pe: M. Sărăteanu (Dinamo), I. Spiciu (C. S. C. Armata), Sava Stroe (Rata) și Gh. Zdrinca (Dinamo).

Pe motocicletele cu ataș, Sava Stroe s'a clasat primul, urmat de Ion Spiciu.

Comitetul Provizoriu al Capitalei oferă o cupă echipei câștigătoare a cursei motociciste de regularitate „SA CONSTRUIM CASA SCÂNTEII".

Mari manifestații sportive în cinstea „Zilei Internaționale a luptei pentru Pace"

În întâmpinarea zilei de 2 Octombrie, Ziua Internațională a Păcii, Comitetul pentru Cultură Fizică și Sport organizează o serie de mari manifestații sportive populare care se vor desfășura în întreaga țară.

Se va urmări atingerea cifrei de 60.000 aspiranți la obținerea Insignei de polisportiv, iar cei ce vor trece normele cerute de regulament vor primi Insigna cu mențiunea: „În cinstea Zilei Internaționale a Păcii".

O mare ștafetă în formă de stea va străbate toate orașele țării. Vor porni echipe de motociclești din. Sighet, Oraviița. Dorohoi, Turnu Severin, Turnu Măgurele, Giurgiu, Constanța care vor aduce în Capitală mesajul de pace al oamenilor muncii dela orașe și sate.

Deasemeni sub semnul „Zilei Internaționale a Păcii" se vor desfășura la 1 și 2 Octombrie, la Brașov campionatele R.P.R. de triathlon și pentathlon.

La 30 Septembrie se va da plecarea în cursa ciclistă „Să întâmpinăm Ziua Internațională a Păcii" pe distanța București-Ploești-Buzău - Brașov, de unde se va prelua ștafeta adusă de motociclești.

Pe stadionul Republicii din Capitală se va desfășura matchul internațional de rugby dintre echipele naționale ale Republicii Populare Române și Republicii Cehoslovace

Se vor desfășura numeroase competiții de volei, basket, gimnastică, șah, popice, haltere, etc., la care vor lua parte zeci de mii de sportivi.

O frumoasă victorie a aeromodeliștilor noștri la Budapesta

Echipa națională de aeromodelism a R. P. R. a dispus de reprezentativa Republicii Populare Ungare

Echipa națională de aeromodelism a R. P. R. a câștigat întâlnirea susținută la Budapesta cu reprezentativa de aeromodelism a Republicii Populare Ungare, totalizând 1896 puncte, față de 1442 puncte realizate de echipa maghiară.

În ultima zi a concursului s'a desfășurat proba cu aeromodele la pantă, unde s'au înregistrat următoarele rezultate: 1) Budai Andrei (R.P.R.), 5 min. 55 sec.; 2) Varga Iosif (R.P.R.) 4 min. 55 sec.; 3) A. Moldovenu (R.P.R.) 4 min. 18 sec.; 4) Ujvari Iosif (R.P.R.) 2 min. 47 sec.; 5) Poich Lorant (Ung.) 1 min. 59 sec.; 6) Eveges Ion (R.P.R.) 1 min. 47 sec.; 7) Abaffy (Ung.) 1 min. 25 sec. 8) Gaska Maghiar (Ung.) 34 sec.

Performanța echipierilor români ilustrează valoarea în creștere a aeromodelismului nostru și buna pregătire a lotului național în cantonamentul organizat de Comitetul pentru Cultură Fizică și Sport.

Jocurile de foot-ball pentru „Cupa de Toamnă"

Pentru „Cupa de Toamnă", s'au disputat Duminică după amiază pe arena U.C.B. din Capitală două matchuri de footbal.

În prima partidă, „Competrol" a dispus de „Grafica M.S.B." cu scorul de 4:0, după un joc în care învingătorii au dat dovadă de o bună pregătire.

Întâlnirea dintre „Metalul" și „C.F.R.-Sibiu" s'a terminat cu victoria echipei bucureștene cu scorul de 1:0.

În țară, s'au înregistrat următoarele rezultate tehnice: I.C.O.—C.F.R.-Cluj 3:1, I.T.A.—C.F.R.-Oradea 8:0, Dinamo A—C.F.R.-Iași 3:1, Dinamo B—Gaz Metan 1:0, C.F.R.T.—C.F.R. Arad 2:0, Metalochimic Reșița—Minerul 2:1, Jiul—Metalosport 5:2, C.F.R. Satu Mare—Aurul 3:1, C.S.U.T. — C.S.U.C. 1:1, Industria Sârmei —Rata 2:0, C.S.M. Baia Mare — A.S.A. Cluj 2:0, Textila Sf. Gheorghe—I.T.P. 1:1, C.F.R. Galați — Partizanul Bacău 3:0, Muntenia Moreni—C.S.U. Iași 4:0.

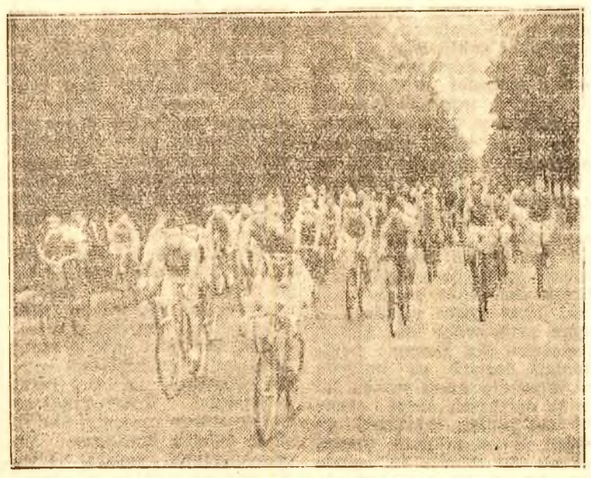

Peste 120 de ciclești s'au prezentat Duminică dimineața la reuniunea desfășurată la Șosea.

În clișeu: un aspect al cursei începătorilor, desfășurată pe distanța de 18 km.

De „Ziua Scânteii" vor avea loc numeroase manifestații sportive

Marea serbare populară a „Zilei Scânteii" cuprinde un bogat program de manifestații sportive, care se vor desfășură pe scenele din parcurile și piețele Capitalei, pe străzile orașului și pe lacul Herăstrău.

În sălile grupărilor sportive ansamblurile de gimnastică se pregătesc cu însuflețire să execute programe cât mai spectaculoase. Numeroase echipe de gimnastică vor reda pe scene munca din uzine și de pe ogoare, vor executa piramide, gimnastică la aparate și pe sol.

Pe ringuri special amenajate, cei mai buni boxeri, luptători și scrimeri, vor face demonstrații de box, lupte și scrimă, iar pe lacul Herăstrău se vor desfășura concursuri de natație și de canotaj. O mare ștafetă combinată va străbate străzile Capitalei, având schimburi pe echipe de marș, cross, ciclism și canotaj. Traseul ștafetei combinate începe dela pădurea Andronache și trece prin toate piețele și parcurile unde vor avea loc serbările.

Ultimul schimb al ștafetei se va opri în Parcul Național.

Echipele naționale de gimnastică — băieți și fete — vor îmbogăți programul sportiv al „Zilei Scânteii". Pentru a oferi sutelor de mii de cetățeni posibilitatea de a urmări pe cei mai buni gimnaști ai țării, echipele naționale vor executa pe mai multe scene programele compuse pentru această zi.

Dar nu numai în Capitală se vor desfășura manifestații sportive. În toate orașele din țară, organizațiile județene ale Comitetului pentru Cultură Fizică și Sport au programat numeroase competiții sportive la care vor participa mii și mii de sportivi. La Iași, la Constanța, la Cluj, Timișoara, Galați, Arad, Craiova, etc., vor avea loc mari crossuri populare, ștafete, curse de ciclism și motociclism, turnee de volei, handball, baskett, etc.

„Ziua Scânteii" va fi sărbătorită de toți sportivii noștri cu un deosebit entuziasm, va prilejui o puternică manifestare a tuturor sportivilor din țara noastră care-și vor exprima astfel dragostea lor fierbinte față de Partid.

TELEGRAME EXTERNE

Sesiunea extraordinară a Marii Adunări Naționale Bulgare și-a încheiat lucrările

SOFIA, 19 (Agerpres). — După cum transmite TASS, sesiunea extraordinară a Marii Adunări Naționale a R. P. Bulgaria și-a încheiat lucrările. În cursul ședinței de închidere a luat cuvântul Rajko Damianov, președintele Biroului Marii Adunări Naționale, care a declarat printre altele:

„Marea Adunare Națională a R. P. Bulgaria, aleasă în Octombrie 1946 și-a îndeplinit sarcinile care i-au fost trasate și mandatul ei a încetat. Marele nostru conducător și învățător, Gheorghi Dimitrov a arătat care erau cele trei sarcini importante, ce stăteau în fața Marii Adunări Naționale. În primul rând ea trebuia să elaboreze și să adopte noua Constituție a R. P. Bulgaria. Noua Constituție a țării noastre, adoptată în Decembrie 1947, oglindește transformările radicale de ordin politic și economic prin care a trecut țara noastră din Septembrie 1944. A doua sarcină care revenea Marii Adunări Naționale era adaptarea legislației noastre economice, sociale și culturale, spiritului nou al Constituției. Au fost adoptate nenumărate legi și amendamente la legile existente, al căror scop este consolidarea și mai departe a puterii populare sub forma dictaturii proletariatului. Marea Adunare Națională a adoptat și ratificat tratatele de prietenie și asistență mutuală cu Uniunea Sovietică și cu țările de democrație populară.

În al treilea rând, Marea Adunare Națională a elaborat și a adoptat planurile economice de Stat pentru refacerea economiei naționale, planuri care au pus bazele construirii socialismului prin proiectele de industrializare a țării, de electrificare a satelor și de mecanizare a agriculturii. Marea Adunare Națională și-a adus la îndeplinire sarcinile în condițiile ascuțirii luptei de clasă. Ea s'a bucurat de tot sprijinul oamenilor muncii dela orașe și sate, uniți în Frontul Patriei și conduși de Partidul Comunist Bulgar.

În încheiere Damianov a cerut deputaților să-și închine și de aci înainte întreaga activitate luptei pentru consolidarea puterii populare și a prieteniei cu Uniunea Sovietică, precum și în lupta împotriva atâtătorilor la un nou război și a agenților lor titoiști.

Studenții nu vor ridica niciodată armele pentru apărarea intereselor imperialiste

Dezbaterile Consiliului Uniunii Internaționale a Studenților

SOFIA, 18 (Agerpres). — Agenția Telegrafică Bulgară transmite:

În cadrul ședinței de Vineri a Consiliului Uniunii Internaționale a Studenților, prezidată de delegatul studenților din Equador, Rafael Echaveria, au continuat discuțiile la raportul lui Iosef Groluman asupra activității U.I.S. și a sarcinilor sale de viitor.

Au luat cuvântul delegații studenților din Irak, Cuba, Columbia, Italia, Porto Rico și Austria, care au descris situația învățământului din țările respective, condițiile aspre în care se desfășoară lupta studenților pentru democratizarea învățământului, pentru libertate și democrație.

Delegații studenților au declarat că NU VOR RIDICA NICIODATA ARMELE PENTRU APARAREA INTERESELOR IMPERIALISTE, IMPOTRIVA FRAȚILOR LOR DIN UNIUNEA SOVIETICA, CHINA LIBERA ȘI ȚARILE DE DEMOCRAȚIE POPULARA. ȘI DACA IMPERIALIȘTII VOR IMPUNE TOTUȘI RAZBOIUL, STUDENȚII VOR ȘTI SA LUPTE PENTRU INDEPENDENȚA, IMPOTRIVA PLANURILOR EXPANSIONISTE ALE IMPERIALIȘTILOR.

În ședința de după amiază prezidată de delegatul scoțian, Richard Pirie, a luat cuvântul delegatul R. P. Albania, Kreci Nova, care a subliniat lupta și munca studenților albanezi pentru pace și reorganizarea democratică a învățământului din R. P. Albania.

Au mai vorbit apoi delegata statului Israel, Hana Abu, delegatul algerian, Kraba Handu și delegatul olandez Van Klingenberg.

Luând cuvântul, delegatul chinez, Wu Hsu Cen a arătat lupta hotărîtă dusă de studenții chinezi împotriva Kuomintangului și a scos în evidență participarea lor activă la munca de reconstrucție a țării.

Delegatul studenților unguri, Nagy, a subliniat grija purtată de autoritățile ungare desvoltării culturii naționale și învățământului și a exprimat PROFUNDA RECUNOȘTINȚA A POPORULUI ȘI TINERETULUI DIN R. P. UNGARA FAȚA DE U. R. S. S., CARE DA UN AJUTOR NEPREȚUIT POPORULUI UNGAR PENTRU CONSTRUIREA SOCIALISMULUI.

În încheiere, delegatul studenților din R. P. Mongolă, Yadam Surom, a exprimat atașamentul studenților mongoli față de Uniunea Internațională a Studenților și și-a exprimat convingerea în victoria omenirii progresiste în lupta pentru pace și colaborare internațională.

Noui provocări monarho-fasciste la frontiera bulgară

Protestul R. P. Bulgaria adresat O. N. U.

NEW-YORK, 18 (Agerpres). — După cum transmite TASS, secretariatul Organizației Națiunilor Unite a anunțat că Trygve Lie, secretarul general al O.N.U., a primit din partea ministrului de externe al R.P. Bulgaria, Poptomov, o scrisoare cu data de 14 Septembrie în legătură cu noile provocări ale trupelor monarho-fasciste la granițele R. P. Bulgaria.

În dimineața zilei de 6 Septembrie, arată scrisoarea — **pe teritoriul R. P. Bulgaria, în regiunea Ivailovgrad, la o distanță de aproximativ 100 m. de graniță a căzut un obuz lansat de pe teritoriul grec. În aceeași zi un alt obuz lansat de pe teritoriul grec a căzut pe teritoriul R. P. Bulgaria spre Sud-Vest de satul Golocevo din regiunea orașului Vraci. În cursul zilei de 10 Septembrie un avion monarho-fascist a violat spațiul aerian bulgar, sburând la o înălțime de aproximativ 800 de metri deasupra următoarelor sate: Tihomir, Macaza. Korkevo din regiunea orașului Zlatograd. În dimineața zilei de 12 Septembrie, un detașament de trupe monarho-fasciste a trecut granița în apropierea muntelui Dumania, la aproximativ 6 km. spre Sud de satele Avren și Krumovgrad, pătrunzând pe teritoriul bulgar în direcția Est, pe o distanță de 200 de metri. Acest detașament a fost respins de grănicerii bulgari.**

Guvernul bulgar protestează în mod hotărît împotriva acestor violări ale frontierei și spațiului aerian bulgar de către trupele monarho-fasciste.

Operațiunile Armatei Democrate Grecești

GRECIA LIBERA, 19 (Agerpres). — ELLAS PRESS transmite:

În ziua de 13 Septembrie, unitățile Armatei Democrate Grecești, care operează în sectorul Caimakcealan, au pătruns în satul Therani, atacând posturile inamice.

În Macedonia centrală o unitate a Armatei Democrate a pătruns la 15 Septembrie în satul Coromilia, atacând postul inamic și luând prizonieri. În aceeaș zi, în sectorul Nigrita, minele așezate de unitățile Armatei Democrate, au provocat inamicului pierderi.

La 15 Septembrie, unitățile Armatei Democrate au pătruns în satul Cala—Dendra din sectorul Seres.

În sectorul Caterini, la Sud de Olimp, (Thessalia Orientală) unitățile Armatei Democrate au atacat garnizoana dușmană din satul Perivoli (Rapsani) și garnizoana din satul Skiti-Mavrovuni.

Alți patrioți greci asasinați de monarho-fasciști

GRECIA LIBERA, 19 (Agerpres). — ELLAS PRESS transmite:

Postul de radio GRECIA LIBERA a transmis că în ziua de 4 Septembrie au fost executați la Eghina luptătorii din rezistență Vagur Vagurdzis și Ianis Ioanidis.

Tribunalul militar din Atena a condamnat la moarte pe doctorul Spiros Chirtskis, acuzat că a dat sprijin partizanilor.

Deschiderea celui de al patrulea concurs internațional al pianiștilor

VARȘOVIA, 19 (Agerpres).— TASS transmite:

La 18 Septembrie, a avut loc la Varșovia, în sala mare de concerte a Filarmoniei, deschiderea celui de al patrulea concurs internațional al pianiștilor, cu prilejul centenarului morții marelui compositor polonez Chopin.

La concurs iau parte 46 de pianiști din 17 țări. Astfel, participă pianiști din U.R.S.S., Republica Polonă, Republica Populară Română, Republica Populară Ungară, Republica Populară Bulgaria, Republica Cehoslovacă, Anglia, Italia, Franța și alte țări.

Delegații Statelor Unite și Angliei împiedică soluționarea justă a problemei admiterii de noi membri în O. N. U.

Lucrările Consiliului de Securitate

NEW YORK 18 (Agerpres) — TASS transmite:

La 16 Septembrie majoritatea anglo-americană din Consiliul de Securitate, mânată de scopurile sale politice nguste și egoiste, care nu au nimic comun cu sarcinile și țelurile Organizației Națiunilor Unite, s'a împotrivit din nou admiterii a 13 state în Organizația Națiunilor Unite.

După cum se știe, în ședințele anterioare ale Consiliului, delegația Uniunii Sovietice a prezentat o propunere care ar permite Consiliului să rezolve dificultățile la care s'a ajuns din pricina reprezentanților anglo-americani și care ar asigura o rezolvare justă a chestiunii admiterii în O. N. U. a celor 13 state care au prezentat cereri în legătură cu aceasta.

Deși există îndoieli serioase cu privire la admiterea în O.N.U. a unui număr de state sprijinite de delegații Statelor Unite și Marii Britanii, delegația sovietică este gata să accepte admiterea lor, cu condiția ca reprezentanții anglo-americani să renunțe la politica lor de discriminare împotriva R. P. Albania, R. P. Bulgaria, R. P. Ungare, R. P. Române, R. P. Mongole. La 21 Iunie 1949 delegația sovietică a prezentat o rezoluție în care propune admiterea simultană a tuturor statelor care au înaintat cereri pentru a fi admise ca membre în O.N.U. Totuși, reprezentanții Statelor Unite și Marii Britanii încercând să lanseze o nouă campanie împotriva principiului unanimității marilor puteri în Consiliul de Securitate împiedică din nou soluționarea problemei admiterii de noi membri în O. N. U.

În ciuda faptului că regulile de procedură a Consiliului de Securitate interzic împărțirea rezoluției în articole separate fără aprobarea autorilor săi, reprezentantul american a cerut împărțirea rezoluției sovietice și votarea în mod separat a fiecărui articol. Astfel, delegația americană a urmărit să împiedice votarea propunerii sovietice ca un întreg, lucru care ar demasca pe cei care împiedică într'adevăr admiterea celor 13 state în O.N.U.

Luând cuvântul la dezbaterile Consiliului de Securitate, reprezentanții Uniunii Sovietice și ai R. S. S. Ucraina s'au împotrivit acestor manevre. Totuși, violându-se regulile de procedură a Consiliului de Securitate, s'a procedat la votarea separată.

Reprezentantul Uniunii Sovietice, Tarapkin, luând cuvântul după votare, a subliniat că politica de discriminare dusă de reprezentanții Statelor Unite și Marii Britanii împotriva anumitor țări și politica de favoritism față de alte țări împiedică admiterea de noi membri în O. N. U. El a arătat apoi că **STATELE UNITE SI MAREA BRITANIE INSISTA SA FIE ADMISE IN O.N.U. NUMAI ACELE TARI CARE SE AFLA INTR'O STARE DE DEPENDENTA FATA DE ELE ȘI IMPIEDICA TOTODATA ADMITEREA TARILOR DE DEMOCRATIE POPULARA CARE DUC O POLITICA INDEPENDENTA, CE NU ESTE PE PLACUL STATELOR UNITE ȘI MARII BRITANII.**

Declarația Biroului de Informații al administrației militare sovietice din Germania

BERLIN, 19 (Agerpres). — TASS transmite:

La 18 Septembrie, ziarele din sectorul sovietic al Berlinului au publicat o declarație a Biroului de Informații al administrației militare sovietice din Germania.

Declarația subliniază că în ultima vreme presa americană și britanică a publicat știri false cu privire la forța numerică și la sarcinile poliției populare din zona răsăriteană a Germaniei.

În legătură cu aceasta, Biroul de Informații al administrației militare sovietice din Germania declară printre altele:

Poliția zonei răsăritene a Germaniei a fost organizată în conformitate cu hotărîrile Conferinței dela Potsdam și ale Consiliului Aliat de Control.

Forța numerică a poliției din zona răsăriteană nu reprezintă decât o fracțiune a forței polițienești din zonele americană sau britanică de ocupație din Germania. Poliția din zona răsăriteană a Germaniei păzește frontierele, întreprinderile și celelalte bunuri ale poporului, luptă împotriva elementelor criminale și menține ordinea și liniștea publică. Ea nu are alte funcțiuni.

Poliția nu posedă arme grele — tancuri sau tunuri — așa cum au scris ziarele britanice și americane.

Cu totul alta este însă situația poliției din zonele occidentale. În legătură cu instituirea guvernului Germaniei Occidentale și pentru a se folosi Germania Occidentală în scopurile agresive ale pactului Atlantic, poliția germană din zonele occidentale este organizată în același fel cu forțele armate

Polițiștii sunt instruiți sub conducerea specialiștilor militari fasciști într'un spirit cazon de dușmănie față de celelalte popoare și față de desvoltarea democratică a Germaniei. În prezent, se găsesc în Germania Occidentală 470.000 de oameni care fac parte din poliție și din alte formațiuni de tip militar, subordonate direct autorităților occidentale de ocupație, care au numit consilieri militari și ofițeri în aceste formațiuni.

Un mare număr de foști ofițeri și generali hitleriști fac parte din statul major al acestor formațiuni germane din zonele occidentale. Printre aceștia se află Guderian, fost comandant al grupului de armate de pe frontul răsăritean, Halder, fost șef de stat major al armatei germane, feldmareșalul Stumpf, comandantul SS Steiner, etc.

Se știe că printre acești generali și ofițeri se găsesc și mari criminali de război. Ofițeri din fosta armată hitleristă, precum și comandanți ai fostelor detașamente de represiune SS și SD și alte elemente criminale și antinaționale au obținut posturi de conducere în poliția germană și în formațiunile militarizate din zonele occidentale.

Poliția germană din zonele britanică, americană și franceză din Germania, este înzestrată cu puști, puști mitraliere și mitraliere, în timp ce numeroase detașamente sunt prevăzute cu artilerie, tancuri și camioane blindate primite dela armatele britanică, americană și franceză, deși Conferința dela Potsdam a interzis atât echiparea germanilor cu arme de fabricație străină, cât și producția de armament în Germania.

Din cele expuse mai sus, se vede limpede că zarva provocată în jurul poliției populare din zona răsăriteană urmărește țeluri provocatoare, ea căutând să înșele opinia publică și să-i abată atenția dela pregătirile militare care se desfășoară în Germania Occidentală sub conducerea atâtătorilor la război anglo-americani; aceștia pregătesc cu încăpățânare și cu perseverență o armată de vasali care să joace rolul de carne de tun în vederea atingerii scopurilor imperialismului agresiv american.

Mașini construite pentru prima dată în țară

Cu nemărginită bucurie, oamenii muncii din fabrici și uzine au luat cunoștință, din discursul rostit de tovarășul Gh. Gheorghiu-Dej cu prilejul sărbătoririi zilei de 23 August, despre mărețele sarcini pe care primul nostru plan de perspectivă le pun înainte.

La chemarea Partidului, clasa muncitoare din țara noastră a pornit marea bătălie pentru izgonirea sărăciei, întunericului, mizeriei—dureroase moșteniri ale trecutului — a pornit bătălia pentru făurirea unei industrii puternice și a unei agriculturi înfloritoare.

Educația revoluționară pe care Partidul o dă oamenilor muncii, succesele obținute până acum în toate sectoarele, iată izvorul încrederii nestrămutate, dătătoare de noui puteri, care însuflețește clasa muncitoare.

Muncind pentru sine, pentru fericirea lor și a familiilor lor, pentru Patria lor scumpă, oamenii muncii reușesc să învingă dificultățile serioase care le stau încă în drum, realizând lucruri la care sub regimul burghezo-moșieresc nici nu îndrăzneau să viseze măcar.

Astfel, genialele cuvinte ale marelui Lenin își găsesc și la noi o strălucită confirmare:

„Abia acum se ivesc în proporții largi, cu adevărat de massă, posibilitățile de manifestare a spiritului de întreprindere, de emulație, de inițiativă îndrăzneață... Pentru întâia oară, după secole de muncă pentru alții, de muncă aservită în folosul exploatatorilor, se ivește posibilitatea MUNCII OMULUI PENTRU EL INSUȘI, a unei munci care să se bizue pe toate cuceririle tehnicii și ale culturii moderne".

În uzinele și fabricile naționalizate, muncitorii și tehnicienii eliberați de exploatare au construit tractorul 2000, au construit primul prototip de combină, au construit sape de foraj și rulmenți, ringuri și carde, microscoape, mașini de cusut, etc. Inainte, fiecare din aceste lucruri se aduceau din străinătate, plătite cu bani grei, care intrau în buzunarele fără fund ale capitaliștilor de aici și de peste hotare.

Fiecare piesă nouă, fiecare mașină construită în țara noastră, însemnează încă o lovitură dată atâtătorilor la război, încă o cărămidă la temelia independenței noastre, însemnează un pas înainte spre o viață fericită.

Insuflețiți de succesele de până acum, muncitorii și tehnicienii își inzecesc eforturile pentru a obține noui succese, în lupta pentru realizarea mărețelor sarcini trasate de Partid și Guvern.

Vom avea 25.000 tractoare!

Anul 1946. Pe porțile uzinei I.A.R., acum „Sovromtractor", ieșe primul tractor construit în serie, la noi în țară.

Septembrie 1948. Pe poarta uzinei a ieșit cel de al o mielea tractor.

Zadarnic urlaseră șacalii reacțiunii din țară și din străinătate că încercarea de a fabrica în țară tractoare va da greș, că tractorul nu va funcționa, că se va împotmoli în glod, că nu avem nici materialul și nici oamenii necesari fabricării tractoarelor.

Condițiile de lucru erau pe atunci într'adevăr, din cele mai grele. Dar dușmanul, care pândea cu ură, prea se bucurase repede. Plini de avânt patriotic, de hotărîre de a lupta și a învinge, muncitorii și tehnicienii conștienți din uzină, sprijiniți de Partid și cu ajutorul frățesc al Uniunii Sovietice, izbutesc să înfrângă toate greutățile, să meargă mereu înainte, spre țelul propus. Incet-încet, tractorul prinde viață. Fiecare din piesele sale a însemnat o luptă dârză, neîmpăcată: împotriva lipsei de materiale și de experiență, împotriva sabotajului foștilor conducători ai uzinei și a cozilor lor de topor, împotriva scepticismului și a neîncrederii unora dintre tehnicieni. Fiecare piesă, nouă a însemnat o luptă. Așa s'a construit tractorul „IAR-22" — primul tractor fabricat în țară!

Al 2000-lea tractor

In ziua de 23 August anul acesta, în fruntea coloanelor de muncitori dela „Sovromtractor", înainta tractorul 2000, rod al eforturilor neobosite ale întregului colectiv. Ca să ajungă aici, maistrul Moldoveanu Ion, aproape că nu a mai părăsit uzina în ultima săptămână; Capătă Filimon, Cristea Vasile, Pistol Gheorghe, Pelinaru Adrian și alții au muncit zi și noapte, ajutând echipele rămase în urmă să țină pasul cu celelalte echipe. Iar Apostol Gheorghe, întrecându-se a monta cât mai repede numeroasele piese ale tractoarelor, a depășit toate normele atinse vreodată de vreun muncitor în uzină.

Tractorul 2000 reprezintă

o încununare a eforturilor muncitorilor și în același timp, punctul de plecare spre noui victorii. Dela prototipul ieșit pe porțile uzinei cu ani în urmă, și până la acest al 2000-lea tractor, munca pentru îmbunătățirea funcționării tractorului a fost dusă fără întrerupere.

Acum, muncitorii și tehnicienii dela „Sovromtractor" produc un nou tip de tractor: „IAR-23".

Peste două mii de modificări au fost aduse vechiului tractor.

„In cursul anului 1949, „Sovromtractor" va pune la punct și va începe producția unui nou tip de tractor, pregătind fabricarea lui în serie" — prevede legea pentru Planul de Stat. Și iată că noul tip de tractor se produce acum în serie.

Prin eforturile unite ale muncitorilor și tehnicienilor uzinei din Brașov, din ce în ce mai multe tractoare părăsesc în fiecare lună poarta uzinei.

Muncitorimea din Patria noastră, conștientă de misiunea ei, ajută țărănimii muncitoare să pășească pe calea unei agriculturi înaintate, pe calea progresului, și a bunei stări. Muncitorii dela „Sovromtractor" dau acum țării un tractor mai puternic, mai ieftin, cu randament mai mare. Au fost schimbate vitezele, au fost schimbate materialele de construcție, s'a fabricat un nou filtru de aer, potrivit condițiilor de teren din țara noastră.

Și ci muncesc mai departe, cu entuziasm sporit, căci știu că, la sfârșitul planului de perspectivă, țara trebue să aibă 25.000 de tractoare.

Conștienți de măreția acestei sarcini, muncitorii și tehnicienii uzinei „Sovromtractor", mobilizați de Partid, muncesc și luță cu avânt sporit pentru a da viață cifrelor Planului, pentru a da țării din ce în ce mai multe tractoare.

Se fabrică în țară sape de foraj

Era într'o zi însorită, de pe la mijlocul lui Mai, aproape de amiază. La Boldești, la sonda Nr. 1, câțiva tehnicieni veniți tocmai dela Brașov, urmăreau cu atenția încordată mișcările sondorilor. Se fora, în dimineața aceea, de mai bine de două ore. Sapa pătrundea tot mai adânc prin straturile tari.

„Va rezista oare până la capăt? se întrebă unul din chirovnici.

Ca și cum i-ar fi ghicit gândul, maistrul a scos sapa la suprafață. Toți câți erau de față, muncitori, tehnicieni, ingineri, s'au adunat în jurul ei cercetând-o cu amănuntul.

— Perfect! Merge bine! Niciun dinte tocit — a spus cineva.

Proba reușise pe deplin.

Sapele cu role și carotele sunt mașinile-unelte cele mai însemnate, în foraj. Ele trebue să pătrundă la sute și mii de metri în pământ, prin orice rocă, până la stratul de petrol. Până în anul acesta, sapele și carotele se aduceau cu bani grei, de peste granițe.

La începutul anului, muncitorii dela „Steagul Roșu" din Brașov au primit sarcina să construiască primele sape cu role aici, în țara noastră.

Lupta a fost grea. Turnători, strungari, ajustori, montori, cu maiștrii și inginerii lor, au dus o bătălie de zi de zi, pentru realizarea acestor instrumente. Și au reușit pe deplin, așa cum a dovedit experiența din Mai dela Boldești, așa cum dovedesc zecile și sutele de asemenea sape, folosite acum pretutindeni, în regiunea petroliferă. Greutatea cea mai mare a fost la punerea la punct a filetului conic de 10 foli. „Numai experiența sovietică ne-a dat putința să învingem această greutate" — povestea Popșiu Ion muncitorilor petroliști dela Boldești.

Au mai lucrat la punerea la punct a pieselor, strungarii Langauer Ion și Șipoș Gheorghe, frezorii Sava Tudor și Probil Titus, ajustorii Niculescu Marin și Ducaru Nicolae și mulți alții.

Astăzi, la uzinele „Steagul Roșu" din Brașov se fabrică în serie utilaj petrolifer. In ultima vreme s'a început să se fabrice și intermediare cu compresor și ranversor, pe lângă sapele cu role și carotele, pe lângă geamblacuri, troliuri, pompe de țiței și altele.

Prin lupta clasei muncitoare, condusă de Partid, bogățiile subsolului nostru au fost smulse din ghiarele capitaliștilor. Stăpâni pe principalele mijloace de producție industrială, muncitorii luptă să înzestreze industria socialistă cu utilajul tehnic necesar, pentru a contribui la ridicarea și înflorirea Patriei noastre.

Industria noastră socialistă construește ringuri și carde

— „Să fabricăm în țara noastră ringuri și carde".

Incă din primăvară, acest gând îndrăzneț, frământa pe muncitorii și tehnicienii câtorva din fabricile noastre metalurgice.

Aproape în același timp, filatoarele Zincovici Călina, Dumitrescu Irina și multe altele dela „Industria Bumbacului A", începuseră să lucreze la câte 6 părți de ring. Și metoda s'a extins cu repeziciune. Zilnic alte muncitoare din toate filaturile cereau să lucreze la mai multe părți de ring.

La I.M.S.-Câmpulung-Muscel, muncitorii și tehnicienii urmăreau cu emoție aceste succese. Urmărind eforturile și succesele textiliștilor, ei se gândeau că lor le revine sarcina de a sprijini aceste eforturi. Ei vor construi primul ring românesc!

Nu se construise niciodată un ring în țara noastră. Dar parcă la șase părți se lucrase vreodată până atunci?... Și câte alte lucruri noui și mărețe nu se petrec acum în toată țara!

Așa au început lucrările în câteva întreprinderi metalurgice din Reșița, Arad, Ploești, Brașov și Târgoviște. Munca zi de zi a muncitorilor, tehnicienilor și specialiștilor a început să dea roade. Sub ochii lor, mașina prindea viață dela o zi la alta. S'au ivit multe greutăți. S'au rectificat multe din cele aproape 10.000 de piese, care, îmbinate cu măestrie la un loc, dau această complicată mașină. Multe lucruri le-au luat dela capăt... Dar pe la începutul lunii August, mașina de filat — ringul românesc, a fost gata.

„Primul ring fabricat în țară, la I.M.S.-Câmpulung-Muscel a corespuns probelor la care a fost supus" au scris ziarele, anunțând această nouă victorie a industriei noastre socialiste.

Peste numai o lună, muncitorii și tehnicienii dela fabrica metalurgică „Independența"-Sibiu au terminat și ei prima mașină de dărăcit bumbac — carda — fabricată deasemenea pentru prima oară în țara noastră.

Au botezat-o „Carda-Independența" legând numele fabricii lor de această minunată realizare.

Nu e muncitor în țara noastră, căruia să nu-i bată mai puternic inima atunci când, pășind într'o fabrică textilă, va ceti pe ringurile și cardele noui, emblema fabricilor metalurgice din țara noastră.

Ringuri și carde fabricate în țară — încă o dovadă a patriotismului fierbinte, al capacității creatoare a clasei muncitoare.

Rulmenți pentru mașini și tractoare

Când tov. Dalea Alex. șeful noului fabrici de rulmenți a uzinei „Steagul Roșu" din Brașov, a întrebat pe strungarul fruntaș Ionescu Iancu dacă vrea să lucreze la rulmenți, acesta a stat mult pe gânduri, înainte de a-i răspunde. Niciodată, până atunci nu lucrase rulmenți... E drept: văzuse rulmenți, chiar la strungul său, cercetase și mecanismul lor... Dar dela a vedea și cerceta și până la a face, e drum bunicel. A primit totuși, după ce, într'o ședință sindicală, la care au participat strungarii și rectificatorii Săvulescu, Măzgăreanu, Manta, Stefu, Costin, Celnic și Furnică, li s'a explicat tuturor marea însemnătate a acestei fabrici noi. Echipa a pornit să fabrice, pentru prima dată la noi în țară rulmenți. Mașinile necesare fuseseră aduse din U.R.S.S. și instalate în noua fabrică, de pe lângă uzinele „Steagul Roșu".

Pentru a-și îndeplini cu cinste sarcina încredințată, echipa de muncitori și tehnicieni a studiat îndelung, a consultat manuale de specialitate sovietice a întocmit planuri, schițe. Apoi, cuțitele strungurilor au început să se înfigă în oțelul cilindric, mașinile de găurit au început perforările.

In luna Iunie, au ieșit primii rulmenți. Nu întâmplător, prima sută de bucăți au fost rulmenți oscilanți, cu butolașe, pentru tractoare; la marginea cealaltă a orașului, la uzina „Sovromtractor", tractoarele „IAR-22" așteptau rulmenții, pentru a putea porni pe câmp.

Rând pe rând, muncitorii și tehnicienii au trecut dela producția de rulmenți oscilanți, la producția de rulmenți conici, pentru industria extractivă, iar în August au început să fabrice 11 tipuri de rulmenți, printre care și rulmenți pentru automotoare — piese extrem de grele, de mare precizie.

In țara noastră se fabrică acum tractoare, se fabrică mașini-unelte, se fabrică utilaj petrolifer. Toate aceste mașini necesită rulmenți.

Puternicul ajutor pe care-l primim din partea Uniunii Sovietice ne-a dat posibilitate să le construim în țară.

Ciocane de abataj pentru mineri

In abataj se făcu deodată liniște. Pârâitul ciocanului încetă.

— Vezi că iar a stat pik-amărul. N'o fi aer!

Aer comprimat era. Vechi și uzat însă, ciocanul de abataj se defectase iarăși. Până să-l desfacă, să vadă ce are și să-l curețe, minerul pierdea ore prețioase.

Lucrul acesta se întâmpla des, acum vreun an-doi, în minele noastre de cărbuni.

Ca să ușureze munca minerilor și să le dea posibilitatea să producă mai mult, muncitorii dela Reșița au propus să se înceapă de îndată studiile pentru fabricarea în țară a ciocanelor de abataj.

După câteva luni de muncă, primele cinci ciocane de abataj fabricate în țară, luau drumul minelor.

Dar ciocanele prezentau încă numeroase defecte. Muncitorii dela Reșița primeau dela locurile de probă ale ciocanelor, observațiile minerilor:

„Cilindrul de distribuție, dimensiunile sertărașelor, nereglementare. Calitatea oțelului de fabricație, necorespunzător.

Reșițenii n'au dat îndărăt.

Dimpreună cu oțelarii dela oțelăria specială, problema calității oțelului a fost luată în studiu cu toată seriozitatea. S'au încercat tot felul de oțeluri până să se ajungă la cel nimerit.

Mai rămânea problema tratamentului termic al oțelului întrebuințat pentru fabricarea ciocanelor. Cu sprijinul permanent al organizației de Partid și al Direcțiunii, cu ajutorul specialiștilor sovietici, prin munca neobosită a oțelarilor, a fost rezolvată și această problemă.

Primele ciocane de abataj din producția în serie, au fost trimise din nou la probă, în abataje.

De data aceasta scrisorile primite din Valea Jiului, arătau că străduințele muncitorilor și tehnicienilor nu au fost zadarnice.

— Vă mulțumim tovarăși — scria un grup de mineri dela Lonea — că v'ați străduit să ne faceți ciocane noi și bune. Și noi la rândul nostru vom ști să ne facem datoria față de Patrie, dându-ne toată silința să îndeplinim Planul de Stat, să dăm cărbuni mai mulți țării.

Dela Reșița pleacă acum în fiecare lună zeci și zeci de ciocane noui de abataj, fabricate în țară.

Ciocanul de abataj fabricat pentru prima dată la noi în țară este încă o cucerire a industriei noastre socialiste, încă o dovadă a capacității muncitorilor și tehnicienilor noștri care luptă cu hotărîre — sub conducerea Partidului — pentru împlinirea și depășirea Planului.

Microscopul

Primul microscop, al doilea, al treilea... al o sutălea.

In școli, fiii de muncitori și de țărani muncitori, le vor folosi în orele de studiu, vor studia cu ajutorul microscoapelor fabricate la I.O.R. lumea minunată care se află într'o picătură de apă, părticelele dintr'un minereu, torsiunea unui fir de bumbac sau de lână.

Un băiețaș vioi, așteptându-și nerăbdător rândul la microscop va întreba pe profesorul lui ce înțeles au cele trei litere: I.O.R., gravate cu alb, pe microscopul lor.

Și atunci el și cei din jurul lui vor afla că I. O. R. înseamnă „Industria Optică Română" și că microscopul, acest aparat frumos și atât de folositor, este rezultatul străduaniei și priceperii muncitorilor și tehnicienilor dela această fabrică, care îndrumați și sprijiniți de Partid, construesc cu iscusință microscoape, pentru prima dată în țara noastră.

Sute și sute de microscoape de tip școlar au îmbogățit până acum materialul didactic al școlilor noastre.

In acest timp, Clinciu Gherghina, care șlefuește lentilele mici cât un bob de mazăre și-a perfecționat meșteșugul; tânărul strungar Petre Gheorghe și frezorul Vasilescu Ion, care execută piesele de precizie, și ca ei mulți alți muncitori și tehnicieni dela I.O.R., și-au ridicat calificarea.

Acum, siguri pe posibilitățile lor, ei pun la punct fabricarea unui aparat mai complicat: microscopul de laborator, aparat care mărește de mii de ori și care deasemeni nu a fost fabricat vreodată în țara noastră.

Eliberați de exploatatorii, care au disprețuit capacitatea lor de muncă, muncitorii și muncitoarele dela I.O.R., împreună cu tehnicienii din fabrică, luptă să pună la îndemâna oamenilor de știință, a tehnicienilor și inginerilor, uzinelor și fabricilor, aparate de o precizie din ce în ce mai mare, cu ajutorul cărora savanții noștri să ducă știința noastră spre isbânzi în folosul poporului muncitor.

La Turda se fac cărămizi refractare pentru cuptoarele Siemens-Martin

S'a oprit pentru scurt timp cuptorul No. 2 dela „Oțelul Roșu". Nu peste multă vreme, refăcut cu o căptușeală nouă, va reintra în funcțiune. Zidarii au și început lucrul. Materialul le-a fost adus din vreme.

Altădată așteptau săptămâni dearândul până să le sosească cărămizile refractare. Se procurau cu greu, din străinătate. Acum, cărămida refractară sosește la timp, dela o fabrică din țară: fabrica de silică din Turda.

Cu un an în urmă — în toamna anului 1948 — pe locul unde se găsește azi clădirea impunătoare a fabricii de cărămizi refractare din Turda se întindea un câmp pe care iarba creștea în voie.

Trecătorii de pe șoseaua Turda—Aiud au văzut, spre sfârșitul toamnei, că pe acest câmp a început o construcție nouă.

— Industria siderurgică are nevoe de cărămizi refractare, să-i dăm aceste cărămizi cât mai urgent! spuneau muncitorii șantierului, îndemnându-se la lucru.

S'a muncit zi și noapte.

In cursul lunii Mai, fabrica a fost terminată.

A venit și ziua când, în cursul unei scurte ședințe, directorul noii fabrici a vestit cu emoție în glas:

— Tovarăși, azi a plecat din fabrica noastră primul transport de cărămizi refractare!

Fețele tovarășilor Vlas Alex., Cador Veronica și a celorlalți muncitori străluceau de bucurie.

De atunci, nenumărate vagoane încărcate cu cărămizi de silică au luat drumul uzinelor Hunedoara, Oțelul Roșu, 23 August, etc. Muncitorii lucrează cu avânt, conștienți că trimițând tovarășilor metalurgiști cărămizi mai multe și de mai bună calitate, contribue la realizarea Planului de Stat, la construirea unei puternice industrii socialiste.

Prima combină

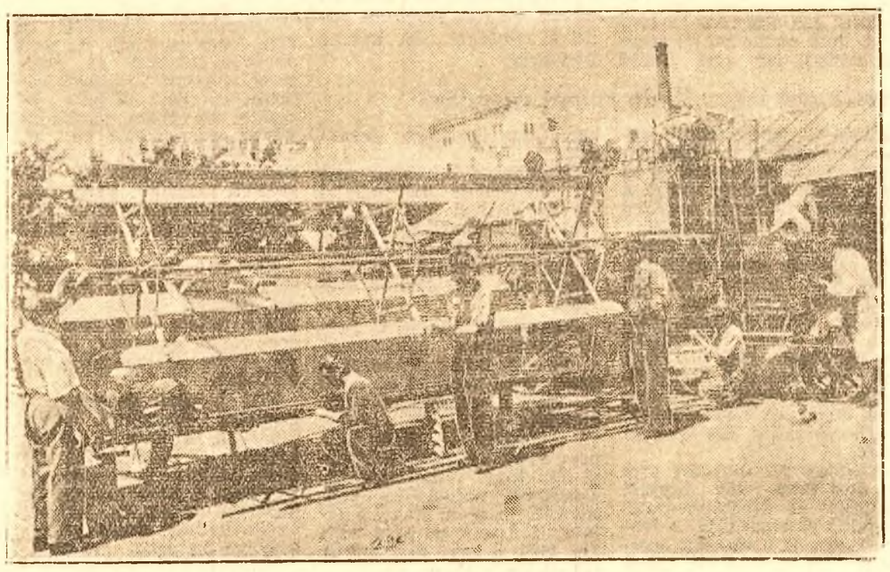

La începutul anului, metalurgiștii dela „Vasile Roaită" au primit sarcina de a construi un prototip de combină.

Inginerul Văleanu, împreună cu tehnicienii din biroul de studii din fabrică, a întocmit planurile și schițele. Drept model a luat o combină sovietică de tipul „Comunard".

Trebuiau lucrate aproape 2000 de piese. Toate se făceau pentru prima dată în fabrică.

Indrumați zi de zi de Partid, ajutați de conducerea fabricii și hotărîți să-și ducă la bun sfârșit sarcina de cinste ce le revenea, muncitorii și tehnicienii dela „Vasile Roaită", au învins rând pe rând toate greutățile. S'a rezolvat și problema lanțurilor de transmisie Gall, și a turnării roților dințate pentru angrenaje și a sudurii spițelor pentru roți — și multe alte probleme.

Tot mai multe piese din cele care aveau să alcătuiască combina se strângeau în secția de montaj. Aici, maistrul Năstase Constantin, distins cu „Medalia Muncii", își formase, din opt lăcătuși destoinici, echipa care avea să lucreze la montajul combinei. Niciunul din oamenii care compuneau echipa nu mai lucrase vreodată la combină. Mulți, nici măcar nu văzuseră cum arată o combină. Singur tehnicianul Șelaru Igor, care a lucrat în Uniunea Sovietică asemenea mașini, cunoștea meșteșugul construirii combinei. Sfaturile lui au fost pretioase tuturor muncitorilor din echipa tovarășului Năstase. La fel ca și îndrumările inginerului-șef, Ștefănescu Eugen.

După cinci luni de muncă, din Martie și până în Iulie, muncitorii și tehnicienii dela „Vasile Roaită" și-au îndeplinit cu cinste sarcina ce le-a fost încredințată. Prototipul de combină era terminat.

Combina seceră spicele de grâu, deodată, de pe o fâșie lată de cinci metri, trecră, face snopi — pe care îi lasă înșirați în urmă pe miriște — și automat, varsă grâul gata trecrat în camioane. In 8 ore, combina seceră o suprafață de 15 hectare.

De aici încolo muncitorii și tehnicienii dela „Vasile Roaită" vor construi multe combine, contribuind la înzestrarea agriculturii noastre cu mașini și unelte moderne, contribuind astfel în mod activ la transformarea socialistă a agriculturii, la făurirea unui trai fericit pentru țărănimea muncitoare.

1905 mașini de cusut

In sala mare a mașinilor nu se aude decât sgomotul roților și foșnetul curelelor de transmisie. Oamenii privesc cu atenție frezele, urmăresc cuțitul de strung care scoate șpanul albastru sau șlefuesc diferite piese. Aici se lucrează numai piese de precizie.

Sala e împodobită cu tablouri și lozinci. „Lucrăm pentru pace" — se poate citi pe unul din panouri.

In colțul din stânga, Gamboș Vasile, un tânăr robust, prinde o nouă bielă în menghină. E abia ora 11 și din totalul de 16 biele, norma lui pe zi, a șlefuit în primele ore, 12. Sunt biele pentru mașina de cusut „C.M.C." și el se străduește să dea cât mai multe gata. Nu e singurul. La fel ca el sunt mulți alții. Nicoară Elisie, Zuga Vasile, Saza Mihai... Cu toții lucrează pentru pace. Lucrează mașini de cusut, ciocane de abataj pentru mineri.

Gamboș Vasile își amintește bine ce producea fabrica în timpul capitaliștilor: arme și proectile. Aceasta era producția fabricii Cugir până la 23 August 1944. Multă vreme după aceea, capitaliștii și uneltele lor au sabotat producția de pace, ținând în loc această uzină importantă. Lacăte, bricege, broaște și balamale — iată ce produceau capitaliștii. Au venit muncitorii cu propuneri: să fabricăm mașini de cusut! Prefăcându-se că primesc propunerea muncitorilor, capitaliștii și uneltele lor au târâgănat la nesfârșit punerea ei în aplicare. Intre alții, capitaliștii se serveau de ing. Iașek pentru a zădărnici eforturile muncitorilor.

Organizația de Partid a demascat acest joc murdar, explicând muncitorilor ce urmărește unealta capitaliștilor. Abia după alungarea slugoiului capitaliștilor a început adevărata bătălie pentru construirea mașinii de cusut. Lipsea fonta, lipseau alte materiale. Ajutorul neprecupețit al Uniunii Sovietice a scos din greutăți pe muncitori. Din U.R.S.S. au început să sosească mașini-unelte, cocs și mai ales fontă. In scurt timp, uzina a prins viață.

După prototipul construit de maistrul Sterca Nicolae și inginerul șef al uzinei s'a trecut la fabricarea mașinilor de cusut în serie. La 23 August 1946 muncitorii și tehnicienii dela uzinele Cugir s'au prezentat mândri cu primele 25 mașini de cusut.

De toate astea își amintește acum Gamboș Vasile. Și ca și tovarășii săi el se mândrește că lucrează azi în uzina aceasta — a poporului muncitor — care a produs până acum 1905 mașini de cusut de fabricație românească.

Inainte, spre noui și mărețe realizări!

„Elementele caracteristice ale planului de perspectivă sunt: creșterea masivă a producției în industria grea și extractivă, construirea în țară a unor baze industriale producătoare de mașini-unelte grele, trecerea la electrificarea țării și ridicarea producției de mașini și unelte agricole care să ușureze munca țărănimii muncitoare și să asigure baza materială necesară operei de transformare socialistă a agriculturii.

„Industria producătoare de mașini va trebui să-și dubleze producția și totodată să creeze baze de mașini-unelte grele.

„Incă în cursul anului 1950 vor fi fabricate pentru prima oară la noi în țară: strunguri carusel, bohrwerk-uri, motocompresoare, rulmenți, vagoane refrigerente, utilaj agricol perfecționat, ca seceră-tori-legători, combine, etc.

„Pășim astfel la crearea unei industrii socialiste puternice, cu o tehnică înaintată, bază a desvoltării economice".

GH. GHEORGHIU-DEJ

(Din cuvântarea rostită la adunarea festivă în cinstea zilei de 23 August)

PROCESUL DELA BUDAPESTA DA LA IVEALĂ INTREAGA MÂRȘĂVIE A BANDEI CONDUSĂ DE RAJK, AGENTUL CONTRAREVOLUȚIONAR ÎN SLUJBA IMPERIALIȘTILOR AMERICANI ȘI ENGLEZI ȘI A CLICII FASCISTE A LUI TITO

Interogatoriul acuzatului György Palffi

BUDAPESTA 18 (Agerpres). — TASS transmite:

In ședința de Sâmbătă dimineața, Colegiul Special al Tribunalului Popular din Budapesta, care judecă procesul trădătorului poporului ungar Rajk și al complicilor săi, a trecut la luarea interogatoriului celui de-al doilea acuzat: fostul general-locotenent și inspector al armatei ungare, György Palffi.

Răspunzând la întrebarea președintelui Tribunalului, acuzatul Palffi, a declarat că-și recunoaște vinovăția și că acuzațiile ce-i sunt aduse sunt juste. Acest spion și trădător al poporului ungar, care, în mod direct, a condus pregătirile armate pentru răsturnarea guvernului democratic al Ungariei și a făcut planurile în vederea asasinării conducătorilor statului ungar, a arătat în depoziția sa că a servit în armata lui Horthy, cu gradul de locotenent și că, din cauza originei etnice a soției sale, a ieșit din armată în 1939.

După cum a declarat el, tot timpul a fost sigur de victoria Germaniei fasciste. Când însă înfrângerea Germaniei a devenit evidentă, el a mizat pe ocuparea Ungariei de către trupele Statelor Unite și Marii Britanii, ceeace — a spus el — coincidea cu interesele sale politice. Evenimentele au luat însă un alt curs. Poporul ungar a fost eliberat de trupele Armatei Sovietice. Acest lucru, — a spus Palffi — nu corespundea intereselor mele politice. Am încercat însă să-mi găsesc un loc în noul sistem democratic, desigur nu pentru a-l sluji în mod sincer, ci pentru a lupta pentru realizarea scopurilor mele de pe poziția unui post de răspundere.

Trădătorii poporului ungar erau legați prin ură comună împotriva Uniunii Sovietice

In 1945, acuzatul a luat contact cu Rajk, stabilind că părerile lor coincideau și că amândoi urau clasa muncitoare, erau dușmani ai socialismului, aveau o atitudine dușmănoasă față de Uniunea Sovietică și erau gata să facă tot ce le sta în putință pentru a răsturna regimul democratic din Ungaria.

Ceeace plănuiam — a spus acuzatul — era să dăm o lovitură de stat, folosindu-ne de armată și de poliție și contând în acest scop pe calitatea noastră oficială. In mod conștient și sistematic am făcut pregătiri pentru o lovitură de stat armată. Deaceea am împiedicat pe toate căile pătrunderea muncitorilor în armată și, peste tot unde a fost posibil, am scos pe aceia care se aflau deja în rândurile armatei. In schimb, am obținut numirea în posturile de conducere ale armatei a unui număr de elemente horthiste, naționaliste și troțkiste, ca de exemplu: D. Nemeth, Bela Korondi, Istvan Földi și mulți alții.

Acuzatul a arătat apoi cum a folosit postul de șef al trupelor de frontieră, pe care-l deținea în același timp, pentru a organiza incidente provocatoare la frontieră. Astfel, el a înterzis tuturor țăranilor unguri, cehoslovaci și români ale căror pământuri erau situate de ambele părți ale frontierei, să treacă linia de frontieră. Aceasta a făcut-o, după cum a mărturisit, în scopul de a stârni sentimente de ură împotriva ungurilor în rândurile țăranilor cehoslovaci și români și de a provoca dușmănia țăranilor unguri împotriva regimului democratic.

Manevrele trădătorilor au fost dirijate de imperialiștii americani, prin intermediul slugii lor, Tito

In vara anului 1947 — a spus el — Rajk mi-a făcut o vizită și am căzut de acord că trebuie să cucerim puterea prin orice mijloace. El a spus că ne putem bizui pe ajutor din partea conducătorilor iugoslavi cu care are vechi legături.

După ce s'a înapoiat din Iugoslavia, Rajk mi-a vorbit despre convorbirea avută cu Rankovici, care nu numai că a aprobat activitatea noastră, dar ne-a dat și noui instrucțiuni, adăugând că singura cale de urmat este aceea a unei lovituri de stat armate, pentru reușita căreia vor da ajutor atât Tito, cât și Statele Unite.

ACUZATUL A MARTURISIT CA A FURNIZAT IN MOD SISTEMATIC LUI BRANKOV, DESPRE CARE ȘTIA CA REPREZINTA SERVICIUL DE SPIONAJ IUGOSLAV IN UNGARIA, INFORMAȚII SECRETE CU PRIVIRE LA SITUAȚIA MILITARA ȘI POLITICA A TARII SALE.

Palffi a vorbit despre convorbirea pe care a avut-o cu acuzatul Rajk, care i-a transmis instrucțiunile lui Rankovici în sensul că, în cursul loviturii de stat armate, Rakosi, Farcaș și Geroe trebuie să fie imediat arestați și, în caz de rezistență, suprimați.

PALFFI A SPUS CA COMPLOTIȘTII NU AU PUTUT FIXA O DATA PRECISA PENTRU LOVITURA DE STAT ARMATA, FIIND IMPIEDICATI DELA ACEASTA DE VERIFICARILE CARE INCEPUSERA IN PARTIDUL CELOR CE MUNCESC DIN UNGARIA și de faptul că un număr considerabil de reprezentanți ai clasei muncitoare intraseră în armată și în poliție. Abia în Martie 1949 a luat Rajk hotărirea de a fixa lovitura de stat pentru sfârșitul lui Mai—Iunie 1949.

PALFFI A MARTURISIT APOI CA IN 1948 A REUȘIT SA TRIMITA PE NEMETH LA MOSCOVA CA ATAȘAT MILITAR ASTFEL INCAT ACESTA SA POATA CONDUCE ACTIVITATEA DE SPIONAJ IN UNIUNEA SOVIETICA. Nemeth luase contact cu agenții serviciului de spionaj iugoslav din Ungaria și a menținut la Moscova aceste legături cu serviciul de spionaj al clicii lui Tito.

In urma publicării Rezoluției Biroului Informativ, atașatul militar iugoslav în Ungaria, Zokail, a subliniat, în convorbirea pe care a avut-o cu Palffi, importanța sporită a rolului lui Nemeth și l-a înștiințat pe acuzat că Nemeth va sta de acum înainte în contact direct cu ambasadorul iugoslav la Moscova, Mrazovici. Găsind un pretext — a spus acuzatul — l-am chemat pe Nemeth la Budapesta și l-am informat de aceasta. Ulterior, Nemeth mi-a raportat dela Moscova că a stabilit legătura cu Mrazovici.

Incheindu-și depoziția, acuzatul a declarat că colonelul Zakail i-a spus că lovitura de stat armată în Ungaria este o parte a marelui plan elaborat de Statele Unite și că obiectivul următor al acestui plan este Polonia.

Răspunzând apoi la o întrebare a procurorului, acuzatul a spus că a aflat dela Lozici și Zakail că guvernul iugoslav duce o activitate subversivă și de spionaj nu numai în Ungaria, ci și în celelalte democrații populare.

Răspunzând la o altă întrebare a procurorului, Palffi a recunoscut că instrucțiunile referitoare la asasinarea lui Rakosi, Farkas și Geroe, „în caz de rezistență", i-au fost date într'o astfel de formă, încât a înțeles clar că ceeace se cerea era asasinarea, în orice caz, a acestor conducători ai statului ungar.

Interogatoriul șefului serviciului de spionaj iugoslav din Ungaria, Lazar Brankov

BUDAPESTA 18 (Agerpres). — TASS transmite: După interogatoriul acuzatului Palffi, Curtea a chemat pe vechiul spion, șeful serviciului de spionaj iugoslav în Ungaria, Lazar Brankov, pentru a fi interogat.

Răspunzând întrebării puse de președintele Tribunalului dacă recunoaște acuzațiile care i-au fost aduse, Brankov a declarat că le recunoaște în principiu dar nu în întregime.

După cum a arătat Brankov, el a sosit în Ungaria în 1945 în calitate de membru al misiunii militare iugoslave de pe lângă comisia aliată de control din Ungaria. In 1947 el a fost numit șef al acestei misiuni, iar mai târziu consilier al legației iugoslave din Ungaria și în sfârșit, însărcinatul cu afaceri al Iugoslaviei. Din Iulie 1947 până în Septembrie 1948, după cum declară Brankov, el a fost oficial în serviciul departamentului securității. Șefii lui direcți au fost generalul Milici și ministrul de interne Rankovici.

Incă din 1945, Ungaria era înțesată de spioni iugoslavi

Președintele tribunalului: Poți enumera pe iugoslavii care au făcut spionaj în Ungaria?

Acuzatul: Spionaj în Ungaria au făcut din 1945 colonelul Cicmil, șeful misiunii militare iugoslave de pe lângă comisia aliată de control din Ungaria, maiorul Javorski, maiorul Kovaci, ambasadorul Iugoslaviei la Budapesta, Mrazovici, maiorul Smiljanici, șeful consulatului, consilierul Jovanovici, atașatul comercial dr. Gavrilovici și adjuncții săi, Ceacinovici, Judici și alții.

După cum arată acuzatul, întregul grup și-a început activitatea de spionaj în Ungaria imediat după sosirea sa în țară și a lucrat în conformitate cu ordinele stricte primite dela Tito și Rankovici.

INAINTE DE PLECAREA MISIUNII IN UNGARIA, CICMIL, ȘEFUL MISIUNII, A FOST PRIMIT DE INSUSI TITO, CARE, IN PREZENȚA LUI DJILAS ȘI A LUI RANKOVICI, I-A DAT PERSONAL INSTRUCȚIUNI.

Tito a spus că în prezent situația din Ungaria nu este încă stabilizată, că este necesar ca ea să fie cercetată, să se stabilească legături strânse cu reprezentanții anglo-americani de pe lângă comisia aliată de control și să se ia toate măsurile pentru a contracara influența sovietică asupra membrilor misiunii.

După cum a arătat Brankov, sarcinile personalului misiunii din Ungaria au fost distribuite după cum urmează: Șeful misiunii, Cicmil, care a fost în legătură cu americanii încă din timpul războiului, și-a luat obligația de a menține un contact direct cu reprezentanții anglo-americani din comisia aliată de control.

Misiunea lui Javorski, care în acel timp era agentul principal al departamentului iugoslav al securității în Ungaria, era de a organiza spionajul atât în Ungaria, cât și în rândurile unităților Armatei Sovietice. Deasemenea el a trebuit să organizeze o rețea de spionaj în Ungaria.

Maiorul Kovaci, considerat ca un expert în acest domeniu, întrucât se ocupase la timpul său cu aceste chestiuni lucrând în cadrul statului major iugoslav, a făcut spionaj efectiv împotriva Armatei Sovietice

Mie mi s'a dat sarcina, a declarat Brankov, de a mă ocupa de chestiuni economice.

Răspunzând întrebării puse de președintele tribunalului — care au fost metodele folosite de serviciul de spionaj iugoslav — acuzatul Brankov a declarat că acest serviciu a folosit cele mai felurite metode.

Răspunzând întrebării puse de președintele tribunalului — pe care cetățeni unguri îi poate numi acuzatul ca fiind recrutați în calitate de spioni iugoslavi — Brankov a arătat că recrutarea s'a făcut fără prea mare greutate, întrucât ei s'au bazat întotdeauna pe elementele naționaliste profasciste. Eu și cu Cicmil l-am întâlnit deseori pe Rajk încă din 1945, a spus Brankov. Ii cunoșteam convingerile, știam că el nu are nicio simpatie pentru Rakosi, Farkaș și Geroe și că el vrea să conducă și am discutat deschis cu el asupra tuturor chestiunilor.

Astfel, fără a fi încă în mod formal agent, el îndeplinea toate însărcinările date de noi. El a fost recrutat în mod formal de Rankovici. La fel de ușoară a fost recrutarea lui Palffi.

Un odios denunțător, vinovat de asasinarea unor comuniști iugoslavi, folosit de călăul Tito

Szalai Andras a fost recrutat de șeful consulatului iugoslav din Ungaria, maiorul Smiljanici. In acest scop, acesta din urmă a folosit informațiile pe care le avea la dispoziție serviciul de spionaj iugoslav anume că aproximativ 70 de comuniști iugoslavi și unguri au fost executați în 1944 la închisoarea Satoraljajhely, în urma unui denunț al lui Szalai.

Președintele tribunalului: ACEASTA INSEAMNA CA TITO ȘI REPREZENTANȚII SAI S'AU FOLOSIT DE SERVICIILE UNUI OM ALE CARUI MAINI SUNT INCA UDE DE SANGELE COMUNIȘTILOR IUGOSLAVI?

Acuzatul: DA.

Justus Ohnenovici, Zoltan Horvath, Endre Szebenyi, Sandor Cseresznyes și alții, au fost recrutați în același fel de serviciul de spionaj iugoslav.

Brankov a arătat în special că dela Rajk, serviciul de spionaj iugoslav a primit informațiuni asupra măsurilor pe care le vor lua organele securității de stat ungare împotriva spionajului anglo-american. In urma instrucțiunilor lui Rankovici și Kardelj, aceste informațiuni erau transmise reprezentanților misiunilor americană și britanică. Oamenii lui Tito, Rankovici și Kardelj au stabilit încă din timpul războiului legătura cu serviciile de spionaj american și britanic, nu numai în Iugoslavia ci și în străinătate.

Aceasta, a declarat acuzatul, am aflat-o din convorbirea avută cu Cicmil, precum și din arhivele secrete ale departamentului securității de stat. In timpul războiului, Mișa Lompar a fost trimis în Elveția pentru a stabili legătura cu șeful organizației americane de spionaj în Europa, Allan Dulles. Sosind în Elveția, Lompar a stabilit deasemenea legătura cu grupările troțkiste de acolo. Latinovici, care se găsea la Marsilia, și Vasso Iovanovici, care se găsea la Bari, au stabilit strânse legături cu serviciul de spionaj anglo-american. La Londra se găsea generalul Velibit, vechi spion britanic. EL TRANSMITEA SERVICIULUI DE SPIONAJ BRITANIC TOATE INFORMAȚIILE PE CARE LE AVEA LA DISPOZIȚIE, PRINTRE CARE ȘI CELE PRIVITOARE LA ARMATA SOVIETICA.

In prezent colonelul Cicmil ocupă postul de ambasador al Iugoslaviei la Londra, Latinovici este ministrul Iugoslaviei în Elveția, iar Lompar face parte din personalul legației iugoslave din București.

Relații vechi între clica lui Tito și imperialiștii anglo-americani

Referindu-se la atitudinea conducătorilor iugoslavi față de popoarele Iugoslaviei, acuzatul a arătat că clica lui Tito s'a desprins de mult de popor, vânzând interesele acestuia imperialiștilor anglo-americani. După părerea lui Brankov, trădarea lui Tito, Kardelj, Djilas și Rankovici s'a manifestat încă de când războiul era în plină desfășurare, spre sfârșitul anului 1943 și începutul anului 1944, când Tito a permis prezența reprezentanților anglo-americani la statul major iugoslav.

Toate aceste persoane. — a mărturisit acuzatul — erau, potrivit informațiilor secrete aflate în arhivele departamentului securității de stat, agenți experimentați ai spionajului anglo-american. Ele urmăreau subjugarea conducătorilor iugoslavi influenței anglo-americane și împreună cu ei a popoarelor Iugoslaviei și ale țărilor vecine ei.

După cum se știe — a spus acuzatul — ei au reușit să subjuge influenței lor pe Tito. Djilas, Kardelj și Rankovici. Brankov a descris trei cazuri caracteristice, aruncând lumină asupra relațiilor dintre clica lui Tito și anglo-americani.

In 1944 statul major al lui Tito, după cum se știe, se afla într'o situație excepțional de grea. Tito și membrii statului său major au fost salvați dela încercuire numai datorită piloților sovietici care, cu tot focul artileriei anti-aeriene, l-au dus pe Tito împreună cu statul său major în portul Bari.

Randolph Churchill și Mac Lean au oferit în mod serviabil lui Tito să folosească un vas de război britanic, socotind că prin aceasta vor putea stabili legături mai strânse cu el. Rankovici, Kardelj și Djilas au insistat ca Tito să primească această propunere. Insă comandamentul sovietic a împiedicat ca acest lucru să aibă loc.

Churchill dorea să ocupe litoralul iugoslav al Adriaticei, deși nu exista absolut nici o nevoie de a face acest lucru, deoarece litoralul fusese eliberat de către partizani.

Tito a căzut de acord cu ocuparea litoralului, susținând că ori cum Iugoslavia urmează să fie eliberată de către britanici și că este necesar de a avea legături de prietenie cu aceștia, întrucât aceste legături corespund intereselor naționale ale țării.

Totuși și aici comandamentul sovietic a împiedicat realizarea acestui plan.

Către sfârșitul războiului s'a pus problema eliberării Belgradului și Serbiei. Armata iugoslavă nu putea să facă aceasta cu propriile ei forțe. Americanii și britanicii n'au vrut ca Tito să ceară ajutorul Uniunii Sovietice. In ciuda faptului că Armata Sovietică se afla la granițele Iugoslaviei, Tito mai ezita încă și numai necesitatea l-a obligat să ceară ajutorul Armatei Sovietice, care a eliberat Serbia și Belgradul.

Aceste trei fapte arată ce căutau să obțină reprezentanții anglo-americani de pe lângă statul major al lui Tito, precum și atitudinea lui Tito.

Președintele Tribunalului: Spune-ne care erau planurile lui Tito pentru perioada de după război?

Acuzatul: Cercurile conducătoare iugoslave susțineau că Iugoslavia are o mare importanță strategică și că ea trebue să joace rolul decisiv în Balcani și în Europa Centrală. Fundamentul planului lui Tito consta în constituirea sub conducerea lui a unei mari confederații, sub forma unei republici democrate burgheze cuprinzând țările din Balcani și Europa Centrală. Această Confederație urma să fie orientată spre Vest.

Acest plan a luat ființă în 1945, dar a fost ținut secret. Numai un cerc foarte restrâns de persoane, — Tito, Rankovici, Djilas și Kardelj — cunoșteau acest plan.

Principalul țel al agenților titoiști în Ungaria a fost popularizarea lui Tito, atragerea poporului ungar de partea lor și crearea condițiilor necesare pentru formarea Confederației Balcanice. In acest scop agenții iugoslavi nu și-au limitat sfera lor de activitate la Ungaria, ci și-au întins tentaculele și către celelalte țări de democrație populară.

IN ROMANIA SE PUNEAU SPERANȚE IN MINISTRUL JUSTIȚIEI, PATRAȘCANU, CARE NU ERA IMPOTRIVA REALIZARII PLANULUI LUI TITO, DAR CARE A FOST INLATURAT SI IZOLAT DE PARTID LA TIMP. RANKOVICI I-A EXPRIMAT LUI BRANKOV NEMULȚUMIREA CA IN ROMANIA TOTUL TREBUIA LUAT DELA INCEPUT ȘI IN ACEST SCOP ZEC BRANKOV ȘI MAI TARZIU LONYAR AU FOST TRIMIȘI IN ROMANIA.

Răspunzând întrebării puse de președinte, Brankov a mărturisit că în cursul întrevederii dela gara Kelebia, Rankovici îi și dăduse lui Rajk instrucțiuni concrete asupra modului cum trebue pus în aplicare planul lui Tito și a insistat asupra necesității asasinării lui Rakosi, Farkaș și Geroe.

Acuzatul a mărturisit că Rankovici i-a promis lui Rajk sprijin militar din partea Iugoslaviei, sprijin pe care Tito îl va da trimițând în Ungaria mai multe batalioane iugoslave îmbrăcate în uniforma armatei ungare și deasemenea trimițând prin Iugoslavia unități din fosta armată horthistă aflate actualmente în zonele de ocupație occidentale din Austria.

Brankov a arătat că în 1946 și în 1947, Tito a trimis în țările de democrație populară reprezentanți ai săi care în mod oficial purtau titlul de reprezentanți ai Partidului Comunist Iugoslav. Eu am fost un astfel de reprezentant în Ungaria — a declarat acuzatul. In Cehoslovacia un astfel de reprezentant era Novosel, care actualmente este ministru; și apoi Stilinovici; în Bulgaria au fost trimiși Kovacievici și Cicmil; în Albania Djerdje și Zlatici și în Polonia un alt Kovacievici.

Țelul acestor reprezentanți — a arătat apoi acuzatul — a fost de a-l populariza pe Tito și de a duce activități subversive în rândurile Partidelor Comuniste și aparatului de stat al țărilor de democrație populară.

La sfârșitul ședinței de Sâmbătă după amiază, Tribunalul a ascultat mărturiile lui Brankov în ceeace privește asasinarea lui Milos Moici. El a arătat că Milos Moici era agent al departamentului securității de stat și avea legături cu Rankovici. După publicarea Rezoluției Biroului Informativ, Milos Moici a declarat că intenționează să demaște clica lui Tito.

Noi, — a declarat Brankov — l-am informat pe Rankovici despre acest lucru și am primit din partea lui ordinul de a suprima pe acest agent.

Mrazovici a confirmat acest ordin și mi-a declarat că dacă mă tem să pun în aplicare acest ordin, el va da revolverul său altuia și ordinul va fi îndeplinit deoarece toate instrucțiunile lui Rankovici sunt sfinte.

El a dat revolverul lui Blazici care a îndeplinit această misiune prin Boarov.

Ședința de Sâmbătă după amiază s'a suspendat la acest punct al desbaterilor. Următoarea ședință a avut loc Luni, 19 Septembrie.

ULTIMELE ȘTIRI

Mare meeting la New-York în cinstea celei de a 30-a aniversări a întemeierii Partidului Comunist din Statele Unite

NEW YORK, 19 (Agerpres).— TASS transmite:

Vineri a avut loc la Madison Square Garden un mare meeting organizat în cinstea celei de a 30-a aniversări a întemeierii Partidului Comunist din Statele Unite. La meeting au luat parte zeci de mii de membri și simpatizanți ai Partidului Comunist din Statele Unite.

Meetingul a fost prezidat de Robert Thompson, fruntaș al organizației Partidului Comunist din statul New York.

Deschizând meetingul, Thompson a declarat printre altele:

„Ne-am întrunit aici pentru a declara procurorului McGohey, judecătorului Medina și stăpânilor lor din Washington și Wall-Street că soarta Partidului nostru și a viitorului mișcării muncitorești din Statele Unite nu se decide în sala de ședințe a procesului. Ne-am întrunit aci pentru a exprima adânca noastră convingere că puternicul lagăr al americanilor antifascești iubitori de pace, va fi acela care va determina soarta țării noastre. NE EXPRIMAM CONVINGEREA DE NESTRAMUTAT CA SECOLUL AL XX-LEA NU VA FI SECOLUL TRIUMFULUI IMPERIALIȘTILOR DIN WALL-STREET, CI SECOLUL TRIUMFULUI MARXISM-LENINISMULUI ȘI AL SOCIALISMULUI IN INTREAGA LUME".

Luând cuvântul, marele scriitor american Howard Fast a relevat că la Peekskill fasciștii au dovedit numai că orânduirile sociale pe cale de dispariție generează lepădături. Aprigă a fost lupta noastră în minunata vale dela Peekskill. Suntem sătui de atâtea atrocități. In curând va veni minunata zi a păcii, dar ea nu ne va fi dăruită fără trudă. Trebue să o cucerim prin luptă.

Participanții la meeting au primit cu un entuziasm de nedescris mesagiul de salut trimis de Foster, președintele Partidului Comunist din Statele Unite.

In mesagiul său, Foster subliniază că încercarea lui Truman și Dewey, agenții declarați ai bancherilor din Wall-Street, de a scoate în afara legii Partidul Comunist din Statele Unite, va da greș, după cum este sortită pieirii întreaga lor politică imperialistă.

In încheierea meetingului a luat cuvântul Eugen Denis, secretarul general al Partidului Comunist din Statele Unite, care a declarat că Partidul Comunist privește în viitor cu hotărîre și curaj, indiferent de rezultatul pe care-l va avea procesul fruntașilor comuniști.

In încheiere Denis a declarat: „NOI, COMUNIȘTII, JURAM CA VOM LUPTA IMPOTRIVA LAGARULUI IMPERIALISMULUI, FASCISMULUI ȘI RAZBOIULUI. ORICE S'AR INTAMPLA NOI VOM DUCE CLASA NOASTRA ȘI POPORUL NOSTRU LA VICTORIE".

Devalorizarea monetelor într'un mare număr de țări capitaliste

Mare panică în cercurile financiare din Apus

WASHINGTON, 19 (Agerpres). — După cum anunță FRANCE PRESSE, devalorizarea lirei sterline a fost însoțită de devalorizarea monetelor Australiei, Indiei, Uniunii Sud-Africane, Danemarcei și Norvegiei.

★

ROMA 19 (Agerpres). — FRANCE PRESSE transmite că Duminecă noaptea la ora 23, De Gasperi a convocat de urgență consiliul de miniștri. La acest consiliu au luat parte miniștrii de finanțe, de interne, al comerțului exterior, precum și delegatul italian pe lângă administrația „Planului Marshall".

Consiliul de miniștri a luat hotărîrea de a se suspenda toate tranzacțiile, până la 20 Septembrie.

★

DUBLIN 19 (Agerpres). — După cum anunță FRANCE PRESSE, lira irlandeză a fost devalorizată în aceeași proporție ca și lira sterlină. Deasemenea, guvernul olandez studiază măsura devalorizării monetei olandeze.

★

ATENA, 19 (Agerpres). — După cum anunță FRANCE PRESSE, guvernul monarho-fascist a dat un comunicat în urma devalorizării lirei sterline, în care anunță suspendarea tuturor operațiunilor bancare și de bursă.

★

TEL AVIV 19 (Agerpres).— FRANCE PRESSE transmite: In urma devalorizării lirei sterline, guvernul Statului Israel a hotărît devalorizarea lirei israeliene.

★

PARIS 19 (Agerpres). — După cum anunță FRANCE PRESSE, ținând seama de discuțiile ce se desfășoară la Fondul monetar internațional, guvernul francez a hotărît să închidă bursele de valori, Luni 19 Septembrie. Până la noi ordine, vor fi închise și târgurile de aur și târgul liber. Deasemenea, până la noi ordine, vor fi suspendate toate operațiile de schimb și transfer, precum și toate operațiunile de credite ale conturilor străine din Franța.

★

CAIRO, 19 (Agerpres). — După cum anunță FRANCE PRESSE, guvernul egiptean a hotărît devalorizarea lirei egiptene, în raport cu dolarul.

★

STUTTGART 19 (Agerpres). — După cum transmite FRANCE PRESSE, postul de radio Stuttgart a anunțat hotărîrea Băncii Centrale din Germania Occidentală de a devaloriza marca occidentală.

★

HELSINKI 19 (Agerpres). FRANCE PRESSE transmite că Banca de Stat a fixat Luni dimineață noul curs al mărcii finlandeze, care a fost devalorizată în raport cu dolarul în aceeași măsură ca și lira sterlină.

Pe statele de plată ale spionajului american

Budapesta 19 (prin telefon dela trimisul nostru special)

Sedința de Luni a scos la iveală între altele cu și mai mare claritate faptul că spionii și trădătorii din boxă au fost niște mercenari ordinari, plătiți îndeosebi de americani.

Szönyi a primit 400 franci elvețieni dela Noel Field pentru transportul în Iugoslavia și apoi în Ungaria al grupului de spioni troțkiști instruiți și organizați de acesta în Elveția. Membrii grupului, inclusiv Szönyi, primeau în mod regulat tot dela Noel Field câte 200-300 franci elvețieni lunar. Pentrucă i-a trădat pe comuniștii din lagărele de muncă, Szalai a primit 1000 pengö. Sume ridicole: și totuși ele au fost suficiente ca să determine pe acești indivizi fără conștiință și fără convingeri să-și trădeze fără scrupule țara și să servească țelurilor războinice ale imperialiștilor anglo-americani și titoiști.

Spionul Brankov, cu chip de gangster autentic își termină depoziția dând câteva informații în plus asupra felului în care Tito și Rankovici respectă și aplică metodele de lucru ale gestapoului, metode aprobate în totul de americani.

Au trecut două zile și două nopți de când a vorbit Rajk. Acum președintele îi mai pune o întrebare de complectare. El răspunde cu glasul stins. I s'a cam topit înfumurarea și obrăznicia. Szönyi, complicele său, îl demască și încearcă să-l facă pe Rajk răspunzător de toate. Szönyi vrea să convingă Tribunalul că Rajk l-a fost stăpân: „el mi-a spus", „el mi-a ordonat", „dela el am aflat", etc.

Când președintele îi arată niște fotografii el recunoaște imediat pe șefii spionajului american, Noel Field, Allen Dulles. Pe Rankovici nu îl recunoaște, în schimb Rajk chemat și el să privească fotografiile răspunde prompt: da. Monstruosul agent provocator Szalai încearcă să facă pe mieluțelul. Nu știa, chipurile, că trădarea planului de evadare a comuniștilor din închisoarea dela Szatoraljaujhely va costa vieți omenești. Cu asemenea scuze încearcă acest agent provocator de meserie să se spele de sângele a 64 de comuniști asasinați pentrucă el a desvăluit planul lor de evadare. Sala freamătă de indignare și revoltă.

Declarația lui Korondy este străbătută de ură împotriva clasei muncitoare: „știam că ceeace fac e dăunător și tocmai de aceea am și făcut toate cele arătate". A pus punctul pe „i". Asta n'au spus'o ceilalți, dar e valabilă pentru toți. Aceasta era morala lor, aceasta este și morala stăpânilor lor americani și titoiști: morala crimei, a distrugerilor, a războiului.

Iată-i pe toți opt în fața Tribunalului. Sunt obișnuiți cu procesele, au mai fost condamnați și altădată, unii chiar de mai multe ori, și de fiecare dată au scăpat ușor. Judecătorii erau doar „de-ai lor". Se pare că bestiile acestea nu își dau seama că situația este acum radical alta. Nu văd oare că acum li s'a înfundat definitiv? Se pare că la anumite întrebări puse de președinte sau de procuror, la exclamațiile de indignare sau răsetele din sală le trece totuși prin minte că alți judecători le cântăresc astăzi faptele mârșave. Alți oameni urmăresc acum cu revoltă clocotitoare nu numai în sală, ci în lumea întreagă, crimele lor și ale celor care au stat la spatele lor. Faptele îi fac pe unii să se cutremure, să fie cuprinși de panică și să înceapă să se boicească în fața Tribunalului. Szönyi, de pildă, spune că n'a fost de acord cu planul... dar că n'a avut „curajul" să refuze îndeplinirea lui și să-l denunțe autorităților. Acest mișel îndrăznește să vorbească de curaj, dar cine se mai îndoiește că asemenea bestii lucrează în mod laș, în mod servil, împinse de ură și dușmănie față de poporul muncitor!? N'au avut curaj să desvăluie un plan sângeros, antipatriotic, criminal, dar au avut îndrăsneala de a-i ajuta în repetate rânduri pe dușmani să împiedice realizarea planurilor democrației populare maghiare, planuri ce tindeau la făurirea fericirii maselor muncitoare. In cea mai mare ilaritate a sălii, Szönyi declară plângăreț: „regret ceeace am făcut și vreau să-mi repar greșeala. Vorbesc deschis și sincer". Halal sinceritate de spion și troțkist înrăit!

Szalai și Justus Pal pozează și ei în victime și fac pe pocăiții. Numai că, vigilența clasei muncitoare și a Partidului ei nu poate fi înșelată.

Iată-i așadar legați de aceleași interese pe cei opt bandiți naționaliști sălbatici, deși sunt de diferite naționalități: maghiari, sârbi, evrei. Șovinismul, revizionismul, sionismul, cosmopolitismul, i-au unit în același naționalism barbar, dușman de moarte al socialismului, al internaționalismului proletar.

Z. Brumaru

Interogatoriul acuzaților a luat sfârșit

BUDAPESTA, 19 (Agerpres). Trimisul special al agenției AGERPRES transmite:

Cea de-a treia ședință a procesului bandei de trădători, criminali și spioni condusă de Rajk Laszlo, a început Luni dimineața la orele 9.

Spionul lui Tito, Lazar Brankov, fost însărcinat cu afaceri al Iugoslaviei la Budapesta, și-a continuat depoziția începută în ședința de Sâmbătă.

Brankov a arătat între altele că Tito a dus tratative secrete cu hitleriștii, propunându-le să înceteze lupta. In schimbul promisiunii de a veni la putere, Tito făgăduise naziștilor aservirea Iugoslaviei. Acest plan odios nu a putut fi pus în aplicare datorită victoriilor Armatei Sovietice, care a lovit de moarte mașina de război hitleristă.

Următorii interogați au fost Tibor Szoeny, Szalai Andras, Ohrenovici Milan, Korondi Bela și Justus Pal.

Interogatoriul acuzaților s'a terminat Luni după amiază la orele 4. Desbaterile procesului vor continua Marți 20 Septembrie la orele 9 dimineața.

Uriașă grevă în Statele Unite

— 480.000 MINERI AMERICANI AU INCETAT LUCRUL —

PITTSBURG, 19 (Agerpres).— FRANCE PRESSE transmite că Luni au declarat grevă peste 480.000 mineri dela minele din statele Pensylvania, Ohio, Illinois, Virginia, Indiana, Utah și Wyoming, pentru a obține dela conducerea societăților miniere satisfacerea revendicărilor lor cu privire la salarii.

Această grevă va avea repercusiuni serioase asupra întregii industrii americane și în special asupra celei siderurgice, principalul consumator de cărbuni.

REDACȚIA ȘI ADMINISTRAȚIA, București, Str. Dobrogeanu Gherea Nr. 5, Centrala telefonică 3.26.20. Cont cec poștal Nr 1381. — Tiparul: Imprimeriile „SCRISUL LIBER" Str. Dobrogeanu Gherea Nr 5. București
ABONAMENTE: Individuale lunar lei 100. Colective pt. muncitori, țărani și intelectuali lunar lei 80. Taxa poștală plătită în numerar conf. aprob. Dirc. Gen. P. T. T. 118.578/944 și 250.408/946.