PROLETARI DIN TOATE ŢĂRILE, UNIŢI-VĂ!

Scânteia

Organ al Comitetului Central al P.M.R.

ANUL XXII Nr. 2627 | Sâmbătă 4 Aprilie 1953 | 4 PAGINI - 20 BANI

În interiorul ziarului:

Sesiunea Comitetului Internaţional de pregătire a Festivalului Mondial al Tineretului şi Studenţilor (pag. 2-a).

PE TEME DE PARTID: Gh. Roşu — Să muncim cu activul, să ne sprijinim pe activ! (pag. 2-a).

Pentru buna folosire şi îngrijire a tractoarelor în campania de însămânţări (pag. 2-a).

C. Mantu — Pe Insula Ada-Kaleh (pag. 3-a).

A 8-A ANIVERSARE A ELIBERĂRII UNGARIEI: Hazi Arpad — Republica Populară Ungară pe drumul construirii socialismului (pag. 3-a).

Lucrările Adunării Generale a O.N.U. (pag. 3-a).

Poporul libanez este împotriva proiectului „comandamentului Orientului Mijlociu" (pag. 3-a).

Ce dă oamenilor muncii noua reducere de preţuri din U.R.S.S. — (pag. 4-a).

Ecoul produs în străinătate de noile reduceri de preţuri din U.R.S.S. (pag. 4-a).

RĂSFOIND PRESA OCCIDENTALĂ: Puternicul răsunet internaţional al propunerii lui Ciu En-lai şi al declaraţiei lui V. M. Molotov cu privire la Coreea (pag. 4-a).

Marea sărbătoare a poporului frate ungar

Oamenii muncii din Republica Populară Română împărtăşesc din adâncul inimii bucuria poporului frate ungar în ziua celei mai mari sărbători a Ungariei noi. Se împlinesc astăzi opt ani dela data memorabilă când glorioasa Armată Sovietică a eliberat Ungaria din jugul cotropitorilor hitlerişti.

Ziua de 4 Aprilie 1945 reprezintă o piatră de hotar în dezvoltarea istorică a poporului ungar. Eliberarea Ungariei de către Armata Sovietică a dat putinţă clasei muncitoare în alianţă cu ţărănimea muncitoare, sub conducerea partidului comuniştilor, să doboare puterea moşierimii şi burgheziei, să instaureze regimul de democraţie populară — formă a dictaturii proletariatului — şi să treacă la construirea socialismului.

Eliberarea a avut totodată ca urmare scuturarea pentru totdeauna, de către poporul muncitor ungar, a crâncenului jug imperialist, cucerirea independenţei naţionale reale. Au apus pe vecie vremurile întunecate când Ungaria era o ţară agrară înapoiată, o ţară a mizeriei, sărăciei şi şomajului de masă, când clasele exploatatoare storceau vlaga poporului, vânzând imperialiştilor apuseni bogăţiile independenţa şi suveranitatea naţională a ţării. Pentru viaţa lor nouă şi luminoasă, pentru marele ajutor frăţesc pe care U. R. S. S. l-a acordat şi îl acordă neîncetat R.P. Ungare în opera de construire a socialismului, oamenii muncii din ţara prietenă nutresc sentimente de veşnică recunoştinţă şi dragoste fierbinte faţă de Uniunea Sovietică şi de poporul sovietic.

Victorioasă bilanţ al vieţii noi pe care oamenii muncii din ţările de democraţie populară obişnuesc să şi-l facă cu prilejul marilor lor sărbători naţionale şi pe care şi-l fac astăzi oamenii muncii din Ungaria le umple, pe bună dreptate, inimile de bucurie şi mândrie. Lecuind în scurtă vreme rănile grele pricinuite ţării lor de către ocupaţia pustiitoare a hitleriştilor, îndeplinind cu succes sarcina refacerii şi reorganizării economiei naţionale şi trecând apoi la construirea temeliilor socialismului, oamenii muncii din R. P. Ungară au dobândit mari succese. Ei transformă Ungaria într'o ţară industrial-agrară înaintată, care se dezvoltă în ritm impetuos. Este de remarcat că R. P. Ungară a şi întrecut, de pildă, în ce priveşte producţia carboniferă pe cap de locuitor, o ţară ca Franţa.

În 1952 economia R. P. Ungare a înregistrat victorii strălucite. În ansamblu, industria a îndeplinit planul cu 100,7%, depăşind cu 23,7% nivelul anului 1951. S'a dezvoltat în mod deosebit industria grea, baza industrializării socialiste, a cărei producţie a crescut cu o treime faţă de anul precedent. A crescut considerabil extracţia de cărbune, producţia de fontă, cupru, a sporit mult producţia de autocamioane, a fost pusă la punct fabricarea unor noi tipuri de strunguri şi maşini de frezat universale, de tractoare pe şenile, de puternice excavatoare, troleibuze şi autobuze. Deasemenea, au fost puse în funcţiune noi fabrici şi uzine, printre care furnalul gigantic dela Diósgyör, combinatul chimic dela Tisa, fabrica de medicamente dela Hajdusàg, etc.

Lupta plină de avânt pentru realizarea planului cincinal al R. P. Ungare, planul construirii bazei socialismului, schimbă înfăţişarea întregii ţări. Astfel, raportul dintre industrie şi agricultură, care până la eliberare era de 53/47, va fi, la începutul anului 1954 de 80/20. Se înalţă tot mai semeţe construcţiile unor giganţi ai industriei cum este Combinatul metalurgic „I. V. Stalin". Regiuni întregi, în trecut lăsate în părăsire, se industrializează cu repeziciune. În apropierea unui sătuc care nici nu figura pe hărţi, ca Dunapentele, se înalţă primul oraş socialist: Sztalinváros; la Inota se construeşte o mare centrală electrică, la Kazincbarcika se desfăşoară intense lucrări de construcţii industriale. În cursul cincinalului, 33 de localităţi — oraşe şi sate — vor deveni oraşe industriale.

Transformarea socialistă a agriculturii se desfăşoară în R.P. Ungară cu succes. Până în 1954 agricultura va primi 26—28 mii de tractoare. Creşte numărul cooperativelor agricole de producţie. Astfel anul trecut peste 90.000 de familii de ţărani muncitori au intrat în cooperative. Ţărănimea muncitoare din Ungaria răspunde cu avânt griiji şi atenţiei cu care este înconjurată de regimul democrat-popular. În imensa ei majoritate ţărănimea muncitoare şi-a îndeplinit cu cinste obligaţiile patriotice de predare a cotelor.

În 1953, poporul ungar a păşit în cel de al patrulea an al planului cincinal, în cursul căruia a şi început să dobândească noi victorii în munca paşnică, creatoare.

Dezvoltarea rapidă a sectorului socialist al economiei naţionale face cu putinţă creşterea necontenită a nivelului de trai, material şi cultural, al oamenilor muncii din R. P. Ungară.

În Ungaria, ca şi în celelalte ţări de democraţie populară, capătă câmp tot mai larg de acţiune legea economică fundamentală a socialismului, se realizează într'o măsură tot mai mare scopul producţiei socialiste: asigurarea satisfacerii maximale a necesităţilor materiale şi culturale mereu crescânde ale celor ce muncesc. Aceasta se oglindeşte şi în bugetul R. P. Ungare pe acest an, în care se prevede sporirea considerabilă a fondurilor alocate pentru nevoile social-culturale. În fiecare comitat se vor deschide 15—20 de noi cluburi săteşti, noi spitale şi şcoli vor fi create mai ales în provincie.

Un factor însemnat în obţinerea acestor succese îl constituie noua atitudine, socialistă, faţă de muncă ce se înrădăcinează tot mai mult în rândurile întregului popor muncitor. Întrecerea socialistă a scos la iveală zeci de mii de stahanovişti, a ridicat oameni — cunoscuţi şi preţuiţi de întregul popor muncitor — ca iniţiatorii mişcărilor pentru o înaltă productivitate Géza Gazda, Béla Röder, István Szalai, Arpád Loy şi alţii.

Marile succese ale poporului ungar în aceşti ani de viaţă liberă au fost obţinute în condiţiile luptei înverşunate împotriva claselor exploatatoare doborâte dela putere şi a rămăşiţelor lor — care se împotrivesc cu disperare înaintării construcţiei socialiste — precum şi împotriva uneltirilor imperialiştilor şi ale slugilor titoiste.

Poporul ungar a zdrobit comploturile urzite de conducătorii partidelor burgheze, ai clerului reacţionar catolic, de conducătorii social-democraţi de dreapta. Un mare merit al Partidului celor ce muncesc îl constituie descoperirea şi lichidarea bandei de spioni şi asasini a lui Rajk, care îndeplinea ordinele călăilor fascişti dela Belgrad şi ale stăpânilor acestora.

Oamenii muncii din Ungaria au putut şi pot face faţă cu succes tuturor greutăţilor şi piedicilor, fiindcă în fruntea lor se află o căluză înţeleaptă — Partidul celor ce muncesc în frunte cu încercatul său conducător, Mátyás Rákosi — care-i educă permanent în spiritul unei înalte vigilenţe de clasă, îi însufleţeşte şi-i mobilizează în măreaţa construcţie socialistă, îi duce mereu înainte pe drumul luminat de genialele idei ale lui Marx-Engels-Lenin-Stalin.

Toate succesele dobândite de poporul ungar în cele mai diferite domenii demonstrează trăinicia şi forţa regimului democrat-popular, unitatea indestructibilă dintre partid, guvern şi popor.

Factorul hotărîtor al succeselor dobândite în construirea socialismului de către poporul muncitor ungar îl constituie ajutorul frăţesc, multilateral şi permanent, primit din partea Uniunii Sovietice. Prietenia şi ajutorul Uniunii Sovietice reprezintă pentru toate ţările de democraţie populară chezăşia independenţei, libertăţii şi progresului lor continuu.

R. P. Ungară este un factor activ al măreţului lagăr al păcii, în frunte cu U.R.S.S., lagăr în care ţările frăţeşti au realizat o strânsă legătură şi au organizat colaborarea şi ajutorul reciproc.

Într'un trecut nu prea depărtat clasele exploatatoare aflate la putere în ţările noastre duceau o politică criminală de învrăjbire a popoarelor român şi maghiar. Beneficiarii acestei politici erau imperialiştii — care înrobeau tot mai mult şi jefuiau tot mai crunt ambele popoare — precum şi lipitorile burghezo-moşiereşti din cele două ţări. Răsturnarea dela putere a burgheziei şi moşierimii şi instaurarea regimului de democraţie populară în ambele ţări a dus la închegarea unei sincere şi adânci prietenii şi a unei alianţe de nezdruncinat între popoarele român şi ungar. Educate de către partidele comuniste în spiritul internaţionalismului proletar, călăuzite de învăţăturile marelui Stalin, popoarele noastre întăresc şi dezvoltă necontenit această frăţească prietenie, care constituie încă o dovadă a superiorităţii socialismului asupra capitalismului în care domneşte legea concurenţei sălbatice. Relaţiile dintre ţările noastre sunt relaţii de tip nou, socialist. În cadrul puternicului lagăr democratic, colaborarea economică româno-ungară este o colaborare cu adevărat tovărăşească, în condiţii de deplină egalitate, la baza căreia stă dorinţa sinceră de a se ajuta reciproc şi de a obţine un avânt economic general. Aceasta se oglindeşte şi în Acordul de colaborare economică româno-ungar iniţiat de conducătorii iubiţi ai popoarelor noastre, tovarăşii Gh. Gheorghiu-Dej şi Mátyás Rákosi. Acest acord prevede construirea în comun în România a unui mare combinat chimic pe bază de gaz metan, aprovizionarea de către R. P. Ungară cu maşini şi utilaj a industriei noastre de produse sodice, precum şi aprovizionarea cu gaz metan din R.P.R. a uzinei chimice care va fi construită în Ungaria.

Unite şi prietene, sprijinindu-se pe prietenia şi alianţa veşnică cu marea Uniune Sovietică şi cu ţările de democraţie populară, popoarele român şi ungar luptă cu însufleţire, sub steagul glorios şi atotbiruitor al lui Lenin-Stalin, pentru realizarea aceloraşi năzuinţi, pentru victoria cauzei păcii şi a socialismului. Astăzi, de ziua marii sărbători a poporului ungar, poporul nostru îi adresează un fierbinte şi frăţesc salut şi-i urează din toată inima să cucerească tot mai multe şi mai însemnate victorii în lupta comună pentru o viaţă mai bună, pentru un viitor fericit.

TELEGRAMĂ

Către
Comitetul Central al Partidului Comunist din Suedia
Stockholm

Comitetul Central al Partidului Muncitoresc Român trimite salutul său frăţesc celui de al XVI-lea Congres al Partidului Comunist din Suedia, urându-i noi succese în munca de întărire a Partidului Comunist din Suedia, în lupta pentru pace şi democraţie.

Comitetul Central
al Partidului Muncitoresc Român

Să întărim statul democrat popular prin noi succese în industrie şi agricultură!

* *

Întrecerea patriotică în satele raionului Câmpina

PLOEŞTI (dela corespondentul nostru). În adunările obşteşti care au avut loc în comunele din raionul Câmpina, ţăranii muncitori au ascultat cu mult interes conferinţele ţinute de tehnicienii agronomi care au vorbit despre importanţa ce o prezintă executarea însămânţărilor la timp şi în bune condiţiuni agrotehnice. Comuniştii şi deputaţii sfaturilor populare au desfăşurat o intensă muncă de lămurire pentru ca ţăranii muncitori să pornească întrecerea patriotică în campania de însămânţări. Datorită acestui fapt, ţăranii muncitori s'au chemat la întrecere patriotică. De pildă, ţăranii muncitori din comuna Ariceştii-Rahtivani au chemat la întrecere patriotică pe cei din comunele Ţintea şi Diţeşti.

Un rol însemnat în antrenarea ţăranilor muncitori în întrecerea patriotică îl au gazetele de perete, lozincile mobilizatoare, panourile, precum şi graficele pe care se trec rezultatele muncii.

Roadele întrecerii patriotice n'au întârziat să se arate. De unde la începutul campaniei în comuna Ariceştii-Rahtivani nu era atinsă viteza zilnică de lucru, după pornirea întrecerii patriotice, ţăranii muncitori au izbutit să depăşească cu 20-30 ha. pe zi viteza de lucru planificată.

Ca urmare a folosirii din plin a capacităţii de lucru a atelajelor, ţăranii muncitori din comună au terminat pe ziua de 31 Martie însămânţarea culturilor prevăzute în epoca I-a. Deasemenea, ei au însămânţat în zilele de 1 şi 2 Aprilie culturi prevăzute în epoca II-a pe o suprafaţă de aproape 100 ha. Fruntaşi la însămânţări în această comună sunt ţăranii muncitori Vasile Gh. Enăchescu, Dumitru Voinescu, Nicolae Vlăsceanu şi alţii.

Tot la 31 Martie au terminat însămânţările din epoca I-a şi ţăranii muncitori din satul Urleta, comuna Băneşti. În întreg raionul s'au însămânţat peste 90% din culturile prevăzute în epoca I-a.

Pe lângă succesele obţinute în ceeace priveşte desfăşurarea întrecerii patriotice, în raionul Câmpina sunt şi unele lipsuri. În unele comune nu se dă atenţia cuvenită agitaţiei vizuale, popularizării fruntaşilor în bătălia însămânţărilor. La Ţintea, Băicoi, etc., graficele sunt întocmite pe coli de hârtie care se păstrează în birourile preşedinţilor de comitete executive ale sfaturilor populare comunale.

Comitetul executiv al sfatului popular raional n'a luat măsuri suficiente pentru îndrumarea ţărănimii muncitoare în vederea executării lucrărilor de îngrijire a culturilor de toamnă.

Comitetul raional de partid Câmpina şi comitetul executiv al sfatului popular raional au datoria de a sprijini şi îndruma organizarea şi desfăşurarea întrecerii patriotice în toate satele din raion, pentru terminarea însămânţărilor la vreme şi în bune condiţiuni agrotehnice.

Comună fruntaşă la însămânţări

Organizaţia de bază şi Comitetul executiv al Sfatului popular din comuna Miculeşti raionul Strehaia, au desfăşurat o temeinică muncă de lămurire pentru mobilizarea ţăranilor muncitori în lupta pentru îndeplinirea cu succes şi înainte de termen a planului însămânţărilor de primăvară.

Folosind timpul prielnic şi toate forţele lor de muncă, ţăranii muncitori din Miculeşti au terminat la 25 Martie a. c. însămânţările din epoca I-a. Ei au însămânţat 60 ha. cu ovăz, 50 ha. floarea soarelui, 8 ha. mazăre şi altele. Terminând însămânţările din epoca I-a ţăranii muncitori din comuna Miculeşti au început însămânţatul culturilor din epoca II-a, reuşind ca până în prezent să însămânţeze peste 50% din suprafaţa planificată spre a fi cultivată cu porumb.

Membrii de partid din această comună au fost în frunte la însămânţat, antrenând în muncă şi pe ceilalţi ţărani muncitori.

S'a evidenţiat în mod deosebit membrii de partid Ion Dobriţoiu, Istrate Câmpoca, Ion Timisanu precum şi alţi ţărani muncitori, ca Dumitru Stăniloiu şi Alexe Dobriţoiu.

STANCIU GH. SEBASTIAN
corespondent voluntar

In cinstea Congresului fruntaşilor din gospodăriile colective

CLUJ (dela corespondentul nostru). Colectiviştii din regiunea Cluj au primit cu mare bucurie vestea convocării congresului fruntaşilor din gospodăriile colective. În cinstea acestui măreţ eveniment a luat un avânt sporit întrecerea socialistă pentru succesul însămânţărilor, pentru o recoltă îmbelşugată. Astfel, colectiviştii din comuna Iernut au terminat până în ziua de 26 Martie însămânţările din epoca I-a, însămânţând 30 ha. cu orz, 30 ha. cu ovăz, 10 ha. cu grâu de primăvară şi altele. Cu multă însufleţire au lucrat colectiviştii Szekeres Alexandru, Szakacs Alexandru, Gurghean Gheorghe, Fodor Ştefan şi alţii.

Membrii acestei gospodării au hotărît să cultive cu legume şi zarzavaturi 20 ha. Ei au însămânţat până acum 2,5 ha. cu diferite legume şi zarzavaturi şi au pregătit răsadniţele.

Deasemenea, membrii gospodăriei colective din comuna Horoatu-Crasnei, raionul Zalău, având ajutorul puternic al tractoriştilor dela S.M.T.-Surduc, au terminat însămânţările prevăzute în epoca I-a. Ei au însămânţat 22 ha. cu grâu, 30 ha. cu ovăz, 15 ha. cu floarea soarelui, 5 ha. cu mac şi 9 ha. cu cartofi timpurii. Brigada condusă de colectivistul Mureşan Ion e fruntaşă la însămânţări.

Minerii din Valea Jiului şi-au îndeplinit planul trimestrial

Au trecut primele trei luni de luptă hotărîtă în exploatările carbonifere ale Văii Jiului, pentru îndeplinirea sarcinilor de plan pe anul 1953.

Luptând pentru aplicarea bogatelor învăţăminte ale Consfătuirii pe ţară a minerilor ţinută în vara anului 1952, minerii, tehnicienii şi inginerii, sub conducerea organizaţiilor de partid, au obţinut însemnate succese în întrecerea socialistă pentru tot mai mult cărbune. **Pe întreaga Vale a Jiului, sarcinile de producţie prevăzute în planul pe primul trimestru al anului au fost îndeplinite de către exploatările carbonifere în proporţie de 100,3%.**

Cu elan deosebit a luptat în întrecere, în această perioadă, colectivul exploatării carbonifere Aninoasa, exploatare fruntaşă în Valea Jiului. Minerii de aici au dat, în primele trei luni ale anului, circa 7500 tone de cărbune peste sarcinile de plan. Numai brigada condusă de minerul Pop Alexandru, dela această exploatare, a dat în luna Martie 616 tone de cărbune peste plan. Cu 300—800 tone de cărbune şi-au depăşit sarcinile de plan şi brigăzile conduse de minerii Iordăchescu Nicolae, Bodo Francisc, Rusu Simion şi alţii.

Succese însemnate în producţie, în primul trimestru al acestui an, a obţinut şi colectivul exploatării carbonifere Lupeni — care a dat peste 6000 tone de cărbune peste sarcinile planului trimestrial. La această exploatare, fruntaş în întrecere este colectivul sectorului II. care şi-a depăşit planul lunar cu 4,4%. O contribuţie deosebit de preţioasă în lupta pentru îndeplinirea şi depăşirea sarcinilor de plan au adus brigăzile de mineri care aplică metoda graficului ciclic, printre care se află şi cele conduse de minerii Căţinean Simion şi Biro Adalbert. Brigăzile conduse de minerii Nemeş Dionisie, Iosif Balog, Gheorghe Rândaşu şi alţii, şi-au depăşit zilnic sarcinile de plan cu 23—82%.

Muncitorii mineri, tehnicienii şi inginerii din exploatările carbonifere ale Văii Jiului sunt hotărîţi să desfăşoare şi mai puternic întrecerea socialistă, să folosească din plin bogatul tezaur al experienţei sovietice pentru dobândirea de noi şi însemnate succese în lupta pentru tot mai mult cărbune, pentru îndeplinirea cincinalului în 4 ani.

Aplicând metoda forajului rapid

Muncitorii petrolişti din schela Băicoi aplică cu mult succes minunatele metode de lucru ale stahanoviştilor sovietici. Brigadierul stahanovist Brezan Alexandru din această schelă a aplicat de curând metoda maistrului sovietic Mihail Nichişin — forajul rapid şi intensiv.

Folosirea forajului rapid presupune obţinerea de viteze mari, astfel ca puterea de pătrundere a sapei să fie cât mai mare. Datorită vitezei pe care o capătă garnitura de foraj, este necesar ca toate piesele expuse frecării să fie unse în permanenţă. Sondorii profită de orice moment liber pentru a face ungerea şi gresajul macaralei, a capului de injecţie, a granicului, a lanţului, etc. Prin supravegherea atentă a funcţionării utilajului, precum şi prin buna lui întreţinere, se evită accidentele tehnice.

Aplicând la o nouă sondă metoda forajului rapid şi intensiv, echipele de sondori din brigada tovarăşului Brezan au reuşit să dea câte două norme de foraj peste plan.

A 8-a aniversare a eliberării Ungariei de către Armata Sovietică

Tovarăşului Rákosi Mátyás
Preşedintele Consiliului de Miniştri al Republicii Populare Ungare
Budapesta

Cu prilejul celei de a 8-a aniversări a eliberării Ungariei de către glorioasa Armată Sovietică, vă rog să primiţi, tovarăşe preşedinte, din partea poporului român, a Guvernului Republicii Populare Române şi a mea personal felicitările cele mai călduroase şi frăţeşti.

Vă exprim urări din toată inima pentru înflorirea şi dezvoltarea Republicii Populare Ungare, prietenă şi aliată, factor activ în măreţul lagăr al păcii în fruntea căruia se află prietena şi eliberatoarea noastră comună, marea Uniune Sovietică.

Gheorghe Gheorghiu-Dej
Preşedintele Consiliului de Miniştri al Republicii Populare Române

Tovarăşului Dóbi István
Preşedintele Prezidiului Adunării de Stat a Republicii Populare Ungare

Cu prilejul împlinirii a 8 ani dela eliberarea Ungariei de sub jugul fascist de către glorioasa Armată Sovietică, vă rog să primiţi, tovarăşe preşedinte, din partea Prezidiului Marii Adunări Naţionale a Republicii Populare Române şi a mea personal cele mai cordiale felicitări.

Urez poporului frate ungar noi succese în lupta pentru întărirea şi propăşirea patriei sale, Ungaria democrat-populară, în lupta dusă în cadrul marelui front al păcii în frunte cu invincibila Uniune Sovietică.

Dr. Petru Groza
Preşedintele Prezidiului Marii Adunări Naţionale a Republicii Populare Române

Tovarăşului Molnár Erik
Ministrul Afacerilor Externe al Republicii Populare Ungare

Cu ocazia celei de a 8-a aniversări a eliberării Ungariei de către glorioasa Armată Sovietică, vă rog să primiţi, tovarăşe ministru, călduroase felicitări.

Poporul român urează poporului frate maghiar noi succese în construirea socialismului şi în lupta pentru apărarea păcii în fruntea căreia se află marea noastră prietenă şi eliberatoare, Uniunea Sovietică.

Simion Bughici
Ministrul Afacerilor Externe al Republicii Populare Române

Festivitatea din Capitală

Cu prilejul aniversării a 8 ani dela eliberarea Ungariei de sub jugul fascist de către glorioasa Armată Sovietică, Vineri după amiază a avut loc în sala teatrului Consiliului Central al Sindicatelor o festivitate organizată de Institutul Român pentru Relaţiile Culturale cu Străinătatea.

Au participat tovarăşii: dr. Petru Groza, P. Borilă, S. Bughici, Gh. Stoica, P. Constantinescu-Iaşi, Gh. Hossu, D. Simulescu, Stelian Moraru, M. Macavei, oameni ai ştiinţei, artei şi culturii, precum şi numeroşi oameni ai muncii din Capitală.

Deasemeni erau de faţă, A. I. Lavrentiev, ambasadorul Uniunii Sovietice, Van Iu-pin, ambasadorul R. P. Chineze, W. Wrzosek, ambasadorul R. P. Polone, R. Schmelz, ambasadorul R. Cehoslovace, D. C. Grecov, ambasadorul R. P. Bulgaria, L. Pataki, ministrul R. P. Ungare, G. Handke, ministru plenipotenţiar, şeful Misiunii Diplomatice a R. D. Germane, M. Lako, ministrul R. P. Albania, Li Dea Pchir, însărcinat cu afaceri ad-interim al R.P.D. Coreene, precum şi alţi membri ai corpului diplomatic.

Festivitatea a început prin intonarea Imnurilor Republicii Populare Române, Republicii Populare Ungare şi a Imnului Uniunii Republicilor Sovietice Socialiste.

Cu acest prilej a vorbit tov. Gh. Hossu, ministrul Construcţiilor şi Industriei Materialelor de Construcţii.

Armata primului Stat Socialist din lume — a arătat vorbitorul — a adus poporului maghiar, ca şi poporului nostru, nu numai eliberarea de sub jugul fascismului, ci i-a dat în acelaş timp posibilitatea de a răsturna domnia capitaliştilor şi moşierilor, de a transforma Ungaria într'o ţară tot mai puternică şi înfloritoare.

Datorită ajutorului şi sprijinului permanent şi multilateral al Uniunii Sovietice şi al lui I. V. Stalin personal, poporul maghiar a putut porni pe calea făuririi unei vieţi noi pentru cei ce muncesc.

Sub conducerea Partidului celor ce muncesc din Ungaria, în frunte cu încercatul său conducător, tovarăşul Mátyás Rákosi, clasa muncitoare maghiară a luptat cu succes împotriva uneltirilor imperialiştilor şi ale slugilor lor din interior, făurind regimul de democraţie populară, formă a dictaturii proletariatului.

După ce a scos în evidenţă succesele deosebite pe care poporul maghiar le-a obţinut şi continuă să le obţină în toate domeniile construirii socialismului, vorbitorul a spus în încheiere:

Poporul muncitor din ţara noastră împărtăşeşte din plin bucuria şi mândria poporului frate maghiar pentru minunatele realizări obţinute sub conducerea Partidului celor ce muncesc din Ungaria.

Popoarele maghiar şi român sunt legate astăzi printr'o caldă şi sinceră prietenie. Umăr la umăr ele păşesc spre culmile socialismului şi păcii, în cadrul marii familii a popoarelor libere din lagărul păcii şi socialismului, în frunte cu marea şi invincibila Uniune Sovietică.

A luat apoi cuvântul Lászlo Pataki, ministrul R.P. Ungare la Bucureşti, care vorbind despre eliberarea Ungariei de către Armata Sovietică, a spus printre altele:

Odată cu eliberarea s'a schimbat radical situaţia ţării. Pentru întâia oară în istoria sa poporul maghiar a dispus liber de economia şi cultura sa. Numai după eliberare a devenit cu putinţă ca popoarele maghiar şi român, scuturând jugul de veacuri al asupririi, să-şi ofere unul altuia ajutor frăţesc. Prietenia noastră sinceră întăreşte lagărul păcii, împotriva politicii războinice a imperialiştilor.

După ce a relevat succesele pe care poporul maghiar condus de Partidul celor ce muncesc din Ungaria, în frunte cu tovarăşul Mátyás Rákosi, le obţine necontenit în domeniul industrializării socialiste a ţării, al transformării socialiste a agriculturii, al revoluţiei culturale, vorbitorul a încheiat:

Sub steagul invincibil al lui Marx-Engels-Lenin-Stalin, cu ajutorul Partidului Comunist al Uniunii Sovietice şi al marelui popor sovietic, în strânsă unire cu democraţiile populare frăţeşti, vom munci şi vom lupta împreună pentru victoria socialismului în ţara noastră, pentru victoria cauzei păcii în lumea întreagă.

Cei prezenţi au subliniat cuvântările cu o caldă manifestaţie pentru trainica prietenie ce leagă popoarele român şi maghiar pe drumul comun al construirii socialismului şi apărării păcii.

Asistenţa a scandat cu însufleţire numele conducătorilor popoarelor maghiar şi român, tovarăşii Mátyás Rákosi şi Gh. Gheorghiu-Dej.

Pentru gloriosul Partid Comunist al Uniunii Sovietice, pentru marea şi invincibila Uniune Sovietică, au răsunat ovaţii entuziaste care n'au conţinut minute în şir.

Festivitatea s'a încheiat printr'un program artistic prezentat de Ansamblul de cântece şi dansuri al Consiliului Central al Sindicatelor, laureat al Premiului de Stat.

La spectacol şi-au dat concursul artiştii maghiari Martha Hidy, violonistă, solistă a orchestrei Filarmonice din Budapesta, pianiştii Mihaly Bächer şi Istvan Hajdu, care au interpretat un program de muzică instrumentală clasică şi populară maghiară.

(Agerpres)

Sesiunea ştiinţifică a Filialei Cluj a Academiei R.P.R. consacrată genialei opere a lui I. V. Stalin „Problemele economice ale socialismului în U. R. S. S."

Vineri 3 Aprilie au început la Cluj lucrările Sesiunii ştiinţifice a Filialei Cluj a Academiei R.P.R. consacrate genialei opere a lui I. V. Stalin „Problemele economice ale socialismului în U.R.S.S.".

Lucrările au fost deschise de acad. prof. E. Petrovici, preşedintele filialei Cluj a Academiei R.P.R. S'au dezvoltat următoarele comunicări: **„Partidul Comunist al Uniunii Sovietice, far călăuzitor al omenirii muncitoare, izvor nesecat de experienţă pentru partidele comuniste şi muncitoreşti"; „I. V. Stalin despre caracterul obiectiv al legilor economice în socialism"** şi **„I. V. Stalin despre legea economică fundamentală a capitalismului contemporan".**

Participă la lucrările sesiunii membri ai Prezidiului Academiei R.P.R., membri ai Academiei şi membri corespondenţi ai Academiei, profesori universitari, colaboratori ştiinţifici ai institutelor de cercetări ale Academiei R.P.R. filiala Cluj, fruntaşi ai vieţii politice şi culturale din Cluj.

Au participat deasemeni membri ai consulatului general al U.R.S.S. la Cluj în frunte cu vice-consulul S. N. Scacicov. A mai luat parte şi consilierul de legaţie al R.P. Ungare la Cluj, I. Wassmer.

Lucrările sesiunii continuă Sâmbătă 4 Aprilie.

Pentru buna folosire și îngrijire a tractoarelor în campania de însămânțări

În lupta pentru realizarea însămânțărilor la vreme și în bune condiții agrotehnice, în vederea obținerii unei recolte bogate, stațiunile de mașini și tractoare joacă un rol de mare importanță. Folosind din plin întreaga capacitate de lucru a milor de tractoare și mașini agricole pe care le au la dispoziție, S.M.T.-urile pot da o mare contribuție la grăbirea ritmului însămânțărilor.

Colectivele de muncitori și tehnicieni din numeroase S.M.T.-uri, cum sunt, de pildă, cele din Felnac, Săntana și Gottlob din regiunea Arad, Cenei și Peciul Nou-Timișoara și altele, au reușit printr'o bună folosire și îngrijire a parcului de mașini și tractoare să îndeplinească într'un timp scurt planul de producție pe întreaga campanie de primăvară, executând lucrări de bună calitate.

Trebue spus, însă, că în unele S.M.T.-uri se manifestă încă lipsuri serioase atât în ceeace privește folosirea cât și în ce privește îngrijirea parcului de mașini și tractoare. Datorită acestui fapt la S.M.T.-Angheleşti, Grădiștea și Ciorogârla, din regiunea București, S.M.T.-Strehaia și Zănoaga-Craiova, Castelu-Constanța și altele, nu se realizează volumul zilnic de lucrări corespunzător capacității mașinilor și tractoarelor pe care le au aceste stațiuni. Față de 150 hantri, care reprezintă volumul zilnic de lucrări normat al parcului de tractoare, S.M.T.-Ciorogârla nu a executat până acum nici măcar câte 100 hantri de fiecare zi bună de lucru. Această stare de lucruri de netolerat nu numai că periclitează realizarea planului de lucrări al stațiunilor respective, dar poate pricinui — prin întârzierea lucrărilor — pagube însemnate de recoltă gospodăriilor agricole colective și întovărășirilor agricole, poate pricinui pagube pentru întreaga economie națională.

Nefolosirea capacității parcului de mașini și tractoare se datorește în primul rând reparațiilor de proastă calitate executate de unele S.M.T.-uri și centre mecanice.

Datorită atitudinii de nepăsare a conducerii S.M.T.-Ciorogârla față de calitatea lucrărilor de reparații, 16 tractoare trimise pe teren s'au defectat după câteva ore de funcționare. Aceeași situație este și la S.M.T.-Andrășești, unde 4 tractoare reparate la centrul mecanic Ciulnița s'au defectat imediat ce au intrat în brazdă.

Proasta calitate a reparațiilor a dus la situația că la S.M.T.-urile din regiunea București s'au efectuat în câteva zile numeroase ore de reparații în câmp.

Ceeace pricinuește defectări la tractoare, și prin urmare pierderea unui timp extrem de prețios în campania de însămânțări, este faptul că, conducerile unor S.M.T.-uri, mecanicii de sector și șefii de brigadă nu asigură printr'un control riguros respectarea întocmai a normativului de îngrijiri tehnice ce trebue făcute zilnic și periodic tractoarelor. Trebue combătută cu toată tăria neglijența manifestată de unii tractoriști față de mașini și tractoare, trebue sancționate fapte ca acela al tractoristului Cazacu Iulian din brigada 9-a S.M.T.-Castelu care, necontrolând la vreme sistemul de ungere al tractorului, a provocat spargerea blocului motor, sau accea a tractoristului Androne Dumitru din aceeași stațiune care a avut în decurs de 10 zile 3 gripaje la lagărele motorului! Dealtfel la S.M.T.-Castelu s'au trimis în câmp tractoare nereparate, ceeace a făcut ca timp de 2 săptămâni brigada 3-a să nu lucreze nimic.

O altă cauză care face ca la unele S.M.T.-uri să nu fie folosite din plin tractoarele și mașinile este lipsa de grijă pentru aprovizionarea lor din vreme cu combustibilul necesar. Baza de desfacere nr. 4 Brăila, de pildă, care aprovizionează regiunea Galați, nu se interesează de aprovizionarea depozitelor Competrol Deasemeni, baza de desfacere nr. 1 București, căreia îi aparține depozitul „Competrol" Călărași, a pricinuit perioade neproductive în munca S.M.T.-Roșeți, Cuza Vodă și Bogdana, prin nelivrarea la timp a combustibilului. Trebue trași la răspundere acei care s'au făcut vinovați de faptul că 18 tractoare dela S.M.T.-Bogdana au pierdut fiecare câte 16 ore productive din lipsă de combustibil.

Instituțiile și întreprinderile care răspund de aprovizionarea S.M.T. au datoria să ia toate măsurile pentru aprovizionarea la timp a S.M.T.-urilor cu combustibil și lubreflanți.

Starea de lucruri dela unele S.M.T.-uri oglindește în mare măsură și lipsurile Direcției Generale S.M.T. din Ministerul Agriculturii, care încă nu exercită o îndrumare și un control temeinic asupra muncii S.M.T.-urilor.

Ministerul Agriculturii, comitetele regionale și raionale de partid și comitetele executive ale sfaturilor populare au datoria de a lua toate măsurile pentru a asigura repararea, îngrijirea și folosirea întregului parc de mașini și tractoare al S.M.T.-urilor. Aceste organe trebue să vegheze ca fiecare S.M.T. să-și îndeplinească în întregime planul de producție și să respecte contractele încheiate cu gospodăriile colective și întovărășirile agricole, pe feluri de lucrări, termene de execuție și condiții agrotehnice.

Organizațiile de partid au datoria să intensifice munca politică, să mobilizeze pe mecanizatori în întrecerea socialistă pentru folosirea cât mai deplină a parcului de mașini și tractoare, pentru introducerea și însușirea metodei sovietice a graficului orar. Ele trebue să educe pe tractoriști în spiritul vigilenței față de chiaburi și alte elemente dușmănoase care încearcă să lovească în interesele poporului muncitor.

Tractoriștii trebue să socotească îndeplinirea la timp a contractelor de lucrări drept o datorie de mare răspundere. Ei au datoria patriotică de a lupta cu hotărîre pentru obținerea unor recolte bogate care să asigure aprovizionarea cu alimente a oamenilor muncii și cu materii prime a industriei, contribuind astfel activ la realizarea planului cincinal în 4 ani.

Două noi gospodării colective în raionul Bârlad

BARLAD (dela corespondentul nostru). Zilele trecute, în satul Adam, din raionul Bârlad, 44 familii de țărani muncitori, convinși că numai pășind pe drumul arătat de partid vor putea scăpa pe vecie de exploatare și sărăcie, au organizat de bunăvoie o gospodărie agricolă colectivă. El au adus ca proprietate obștească 175 ha. teren, 14 boi, 7 cai, 14 căruțe, 13 pluguri, 5 boroane, precum și alte unelte.

Adunarea generală a țăranilor muncitori care au constituit gospodăria colectivă a ales un consiliu de conducere din care fac parte Postolache Dumitru, ca președinte, Dediu Elena și alții. Au participat la inaugurare, împărtășind bucuria noilor colectiviști, peste 400 țărani muncitori din comună, precum și colectiviști din satele Drăgușeni și Fundeanu.

Deasemeni și în satul Rădăești, 33 familii de țărani muncitori au organizat pe baza liberului consimțământ o gospodărie colectivă căreia i-au dat denumirea de „Ion Creangă". Colectiviștii au comasat 106 ha. pământ și au adus 13 boi, 2 cai, 12 pluguri, 12 căruțe și alte unelte. El au însămânțat din toamnă în tarlaua comasată 30 ha. grâu, iar acum muncesc de zor la însămânțările de primăvară.

Sesiunea Comitetului Internațional de pregătire a Festivalului Mondial al Tineretului și Studenților

Ședința din după amiaza zilei de Joi

În ședința din după amiaza zilei de Joi a Sesiunii Comitetului Internațional de pregătire a celui de al IV-lea Festival Mondial al Tineretului și Studenților pentru Pace și Prietenie, prezidată de reverendul Thomas Stevenson Colvin, reprezentantul unei organizații creștine de tineret din Scoția, a luat cuvântul în continuarea discuțiilor tov. Vasile Mușat, prim-secretar al C.C. al U.T.M. El a vorbit despre marea bucurie a tineretului nostru de a saluta la București pe reprezentanții organizațiilor tineretului iubitor de pace din lumea întreagă, întruniți în prima sesiune a Comitetului Internațional de pregătire a celui de al IV-lea Festival Mondial al Tineretului și Studenților pentru Pace și Prietenie

Vorbitorul a arătat apoi că pregătirile în vederea Festivalului sunt în plină desfășurare în țara noastră. Apelul Comitetului Central al Uniunii Tineretului Muncitor cu privire la organizarea celui de al III-lea Congres Mondial al Tineretului și a celui de al IV-lea Festival Mondial al Tineretului și Studenților pentru Pace și Prietenie — adresat tineretului din țara noastră — a trasat un vast program de activitate în toate domeniile, în întâmpinarea acestor mari evenimente.

Lozincile Apelului au devenit repede foarte populare în rândurile tinerilor din întreaga țară. Prin scrisori adresate C.C. al U.T.M. și presei, în sute de adunări, tinerii își iau angajamente concrete în întâmpinarea măreței sărbători a păcii și prieteniei.

Deosebit de important este faptul că în pregătirile pentru Festival, tineretul din R.P.R. simte zi de zi și ceas de ceas sprijinul neprecupețit al celor mai largi categorii de cetățeni din țara noastră.

Tov. Vasile Mușat a arătat în continuare că una din expresiile grăitoare ale acestui sprijin este constituirea Comitetului Național pentru sprijinirea pregătirii celui de al IV-lea Festival Mondial al Tineretului și Studenților pentru Pace și Prietenie, compus din fruntași ai vieții publice și culturale din țara noastră, reprezentanți ai organizațiilor obștești și oameni ai muncii.

De o mare importanță pentru pregătirea și desfășurarea Festivalului este Hotărîrea Consiliului de Miniștri al R.P.R. de a dota București cu noi instituții culturale și sportive în cursul anului 1953, printre care un parc cultural-sportiv cuprinzând un stadion cu o capacitate de 70—80.000 de spectatori, un teatru în aer liber și alte construcții.

Tov. Vasile Mușat a arătat apoi că delegația română la Festival va număra 3.000 de tineri. Vor face parte din delegație cei mai buni tineri muncitori, studenți și elevi, tineri țărani muncitori, tractoriști, tehnicieni și intelectuali, tineri artiști și sportivi.

Echipe artistice de cântece și dansuri și soliști dintre cei mai populari și talentați din țara noastră își vor da concursul în cadrul programelor artistice ale Festivalului.

Un lot numeros de sportivi va lua parte la competițiile din cadrul Festivalului. Sute de mii de tineri vor lua parte la marile concursuri de creație în cinstea Festivalului.

Nu ne îndoim — a spus vorbitorul în încheerea cuvântului său — că marea sărbătoare a păcii și prieteniei va fi o nouă și însemnată victorie împotriva dușmanilor păcii și tineretului, va fi o importantă contribuție la lupta pe care tânăra generație a lumii o duce pentru menținerea păcii și o viață mai bună.

A luat cuvântul apoi delegatul suedez Bongt Melin, care a arătat că în patria sa uniunile de tineret au început de pe acum pregătirile pentru Festival. În Suedia se fac alegeri pentru delegați și se strâng fonduri pentru participanții la Festival.

În cuvântul său, Umarsald, delegatul indonezian, a arătat că în vederea Festivalului Mondial al Tineretului și Studenților care va avea loc la București, tineretul din Indonezia se pregătește intens. În orașe și sate au loc adunări ale tineretului pentru desemnarea celor 100 delegați care vor reprezenta tineretul indonezian la Festivalul dela București. În prezent s'a organizat o mare campanie pentru strângerea fondurilor necesare acoperirii cheltuelilor de deplasare.

O delegație de pionieri din R.P.R. care a adus salutul sesiunii a fost primită cu puternice aplauze de către cei prezenți.

A luat apoi cuvântul Wu Hsueh-chien, secretar al Uniunii Tineretului Popular din China, care a arătat că în cinstea Festivalului, tinerii din China, alături de milioanele de tineri iubitori de pace din întreaga lume vor lupta cu mai mult avânt pentru pace și o viață mai bună.

Au vorbit apoi reprezentantul Uniunii Studenților din Liban, Hamid Djamal, delegatul japonez Kinkichi Ogura, secretarul Uniunii Compozitorilor din R. P. Bulgaria, Alexandr Raicev, în numele delegației tineretului bulgar.

În numele delegației Uniunii Internaționale a Studenților a luat cuvântul Paolo Pescetti, loctiitorul secretarului general al U.I.S.

Vorbitorul a subliniat că U.I.S. împărtășește pe deplin propunerile și măsurile cuprinse în raportul prezentat de Jacques Denis, secretar general al F.M.T.D.

În continuarea expunerii sale, Pescetti a arătat că experiența câștigată la festivalurile trecute a ajutat la crearea unei baze trainice pentru pornirea la noi activități menite să antreneze masele mai largi de studenți la pregătirea celui de al IV-lea Festival.

Vorbitorul și-a încheiat expunerea exprimându-și convingerea că munca de pregătire pentru cel de al IV-lea Festival Mondial va deschide perspective fără precedent tineretului studios din întreaga lume de a-și dezvolta activitățile puse în slujba păcii și prieteniei între toate popoarele lumii.

Participanții la consfătuire au fost salutați apoi de o delegație a tineretului muncitor din București.

În continuarea lucrărilor au luat cuvântul Ismail Bhoda, secretar al Congresului Tineretului din Transvaal, campionul olimpic de box Laszlo Papp în numele sportivilor maghiari, Galvarino Araya, delegatul studenților în medicină dela Universitatea din Chile, Ladislav Lis, prim secretar al Uniunii Tineretului Cehoslovac, Kofi Batsa în numele tineretului de pe Coasta de Aur, studentul Raul Castro, delegatul tineretului din Cuba, Hamissi Hacheml, delegatul Uniunii Tineretului Democrat Algerian.

Ideia Festivalului — a spus studentul francez Pierre Bourdet — a avut în Franța un mare succes. În pregătirile pentru Festival noi ne întărim solidaritatea noastră cu frații noștri, tinerii din țările coloniale. Pentru a le înlesni participarea la Festival, noi am colectat suma de 2 milioane franci.

În țara noastră unde domnește teroarea polițienească, noi știm că vom avea de întâmpinat greutăți în pregătirile pentru Festival. Tineretul țării noastre este însă mai tare, piedicile și greutățile puse în fața noastră vor fi biruite.

În aplauzele furtunoase ale delegaților a urcat la tribună delegatul coreean Be Ki Djun. Vorbitorul a arătat că tineretul coreean consideră o mare cinste să participe la acest Festival și că în vederea acestei mărețe întâlniri a păcii și prieteniei tineretului lumii, tineretul viteazei Coree se pregătește intens.

În continuare, vorbitorul a arătat că tineretul coreean se pregătește pentru Festival în condițiile deosebit de grele ale războiului de apărare a patriei.

În încheerea cuvântării sale, delegatul coreean și-a exprimat convingerea nestrămutată că cel de al IV-lea Festival Mondial al Tineretului și Studenților va fi o contribuție deosebit de prețioasă adusă luptei pentru apărarea viitorului tinerei generații.

Ședința din dimineața zilei de Vineri

Vineri au continuat lucrările sesiunii Comitetului Internațional de pregătire a Festivalului.

Ședința de dimineață a fost prezidată de Syeti Habib, membru al Federației Democratice a Tineretului din Statul Bihoc (India).

Heinz Badner, membru în Comitetul austriac de pregătire a Festivalului, a arătat că în vederea Festivalului, în Austria se creează comitete ale provinciilor, au loc demonstrații sportive, concursuri culturale în toate domeniile.

Au luat apoi cuvântul Riccardo Ramirez, secretar al Comitetului de propagandă pentru apărarea drepturilor tineretului din Guatemala, Tadeusz Stszalkowski, secretar al C.C. al Uniunii Tineretului Polonez, Knud Svensen, membru al Comitetului danez pentru pregătirea Festivalului, Carlos de Vecchio, reprezentantul tineretului din Venezuela, Tran Irong Quat, membru al Comitetului Central al Federației Tineretului Vietnamez, Jean Paul Chappuis, reprezentantul organizațiilor sportive din Elveția, studenta Micheline Raguin în numele tinerelor franceze, reprezentantul tineretului din Birmania, Iung Sen, delegatul argentinian Enrique Eduardo Raffo.

În aplauzele entuziaste și îndelungate ale delegaților, a luat cuvântul V. I. Cocemasov, secretar al Comsomolului și președintele Comitetului Antifascist al Tineretului Sovietic. După ce a arătat că tineretul sovietic a primit cu mult interes hotărîrea convocării celui de al IV-lea Festival, vorbitorul s'a ocupat de activitățile pregătitoare ce se desfășoară în U.R.S.S.

„Ne-am luat angajamentul de a face ca fiecare tânăr și fiecare tânără fată din U.R.S.S. să știe de convocarea acestui Festival. — În acest scop noi utilizăm toate mijloacele ca: presă, radio, mecinguri, reuniuni, etc. — În toate republicile Uniunii Sovietice, tineretul a procedat la organizarea de concursuri ale tinerilor cântăreți, muzicieni, dansatori, ale ansamblurilor de artiști amatori și ale ansamblurilor instrumentale. Cei mai buni dintre participanții la aceste concursuri vor face parte din delegația sovietică la Festival. Acest caracter larg și democratic de selecționare a participanților la Festival dă posibilitatea la zeci de mii de tineri și tinere fete, din regiunile cele mai diferite ale țării, de a lua parte activă și directă la pregătirile Festivalului. În cadrul organizării pregătirilor pentru Festival, noi ținem cont de faptul că mobilizarea largă a personalităților din domeniul culturii, artei și sportului va fi una din condițiile succesului acestor pregătiri".

Vorbitorul a examinat unele probleme legate de activitatea de pregătire a Festivalului: „Comitetul internațional de pregătire, Comitetele pregătitoare din toate țările ca și organizațiile naționale, trebue să elaboreze programe bine stabilite. Organizațiile de tineret trebue să nu piardă nicio zi pentru a se pune în legătură și a se pregăti pe bază de colaborare amicală. Ar fi bine ca Comitetul pregătitor să recomande organizațiilor naționale ale tineretului și studenților de a organiza în cadrul pregătirilor pentru Festivalul Mondial, cât mai multe manifestări ale tineretului și studenților, pe plan național și local, ca: festivaluri, întâlniri sportive și culturale, ștafete și alte diferite activități. Munca de popularizare a Festivalului cere o atenție excepțională. În această muncă de popularizare a Festivalului este foarte important a lua în considerare caracterul mișcării de tineret din fiecare țară, aspectele și revendicările diverselor organizații de tineret și de studenți".

V. I. Cocemasov a arătat că delegația tineretului sovietic își exprimă convingerea profundă că Festivalul va fi o contribuție importantă a tineretului la lupta pentru cauza întăririi prieteniei și colaborării dintre toate națiunile, în numele păcii.

În numele organizației tineretului creștin din Scoția a vorbit reverendul Thomas Stevenson Colvin. Cu toate barcadele pe care vor fi nevoiți să le treacă — a spus vorbitorul — tinerii din Scoția vor veni la Festival și alături de tinerii din întreaga lume își vor exprima ura lor impotriva războiului, a întunericului și ignoranței.

Cu multă căldură a fost primit la tribună de către cei prezenți John Alexander, tânăr muncitor din Statele Unite ale Americii. El a vorbit despre situația tineretului din S.U.A. care este împiedicat să participe la Festival. Forțele reacționare caută să înlăture din școli și facultăți, din întreprinderi și instituții tot ceeace este progresist.

Noi — americanii, a spus vorbitorul — ne pregătim intens pentru Festival.

Tineretul progresist din S.U.A. are o mare răspundere. El va trebui să atragă cât mai mulți tineri la Festival, să strângă și mai mult unitatea și prietenia între popoare.

În continuare au luat cuvântul studentul norvegian Arne Stokke și Gionnetto Magnanini, membru în Conducerea Națională a Tineretului Democrat Italian.

Ședința de închidere a sesiunii Comitetului Internațional de pregătire a celui de al IV-lea Festival Mondial al Tineretului și Studenților pentru Pace și Prietenie a fost prezidată de Jacques Denis, secretar general al F.M.T.D.

După ce a arătat că sesiunea a primit mesagii de salut din partea a numeroase organizații și personalități din diferite țări, printre care Consiliul Mondial al Păcii, Comitetul Național Britanic pentru pregătirea Festivalului, tineretul din Noua Zeelandă, Uniunea Mondială a Uniunilor Tinerelor Fete Creștine, etc., Jacques Denis a dat citire propunerilor făcute de organizațiile naționale de tineret în vederea alcătuirii Comitetului Internațional de pregătire a Festivalului. Propunerile au fost adoptate în unanimitate de participanții la sesiune.

Din Comitetul Internațional de pregătire a Festivalului fac parte conducătorii F.M.T.D. și U.I.S., reprezentanți ai organizațiilor de tineret din diferite țări, personalități culturale și sportive de vază, etc.

După alegerea Comitetului Internațional, Jacques Denis a subliniat că acesta rămâne deschis tuturor organizațiilor și personalelor care doresc să contribue la organizarea și buna desfășurare a Festivalului.

Paolo Pescetti, loctiitorul secretarului general al U.I.S., a dat apoi citire proiectului de Apel al Comitetului Internațional pentru pregătirea celui de al IV-lea Festival Mondial al Tineretului și Studenților. Apelul a fost votat în unanimitate.

Subliniind succesul și caracterul reprezentativ al sesiunii, Jacques Denis a arătat apoi că lucrările sale vor da un nou avânt pregătirilor pentru Festival în diferite țări. El a cerut participanților să popularizeze realizările obținute până acum în această direcție, să supună Apelul maselor largi ale tineretului.

Jacques Denis a declarat apoi închise lucrările sesiunii.

(Agerpres)

PE TEME DE PARTID

Să muncim cu activul, să ne sprijinim pe activ!

Îndeplinirea sarcinilor mari ale construirii socialismului cere întărirea neîncetată a partidului. În munca pentru ridicarea nivelului activității organizațiilor de partid un rol deosebit de important îl are activul de partid.

Activul de partid este partea cea mai matură și mai călită din punct de vedere politic a organizațiilor de partid și joacă un rol de frunte în viața și activitatea lor. În activul de partid trebue să fie atrași, pe lângă activiștii aparatului de partid, conducători ai organizațiilor de partid, de masă, ai sfaturilor populare, ai organizațiilor economice și cei mai buni dintre propagandiști, agitatori, stahanoviști, ingineri, colectiviști, etc. — membri de partid care s'au dovedit luptători plini de abnegație pentru cauza partidului, au dobândit o experiență însemnată, sunt strâns legați de masa largă a oamenilor muncii. Activul este sprijinul trainic și de nădejde al comitetelor regionale, raionale și orășenești de partid în îndeplinirea hotărîrilor partidului și guvernului. Cercurile largi ale activului sunt forța hotărîtoare a conducerii juste de partid, de stat și economice. Activul constituie totodată un important izvor de cadre și un mijloc puternic de legătură a partidului cu masele.

★

Activul de partid crește și se călește în munca practică pentru aplicarea în viață a hotărîrilor partidului și guvernului. Antrenând activiști din diferite domenii de activitate la rezolvarea unor probleme ale muncii politice și economice, Comitetul raional de partid Câmpina a crescut un activ puternic. Membrii acestui activ îndeplinesc diferite sarcini pe care le primesc dela comitetul raional: țin conferințe în fața oamenilor muncii, exercită controlul îndeplinirii hotărîrilor în diferite domenii de activitate, ajută la studierea pe teren a unor probleme care urmează să fie examinate în cadrul biroului raional, etc. Punând în discuția activului inițiativa muncitorilor din schela Boldești, de extindere planificată a metodelor sovietice, și dând activiștilor însărcinări precise, comitetul raional a obținut ca această minunată inițiativă să fie aplicată nu numai în schele, ci și în cele mai multe întreprinderi din raion.

O experiență bună în antrenarea în muncă a activului de partid este și aceea a organizației regionale de partid Craiova. Comitetul regional și unele comitete raionale și orășenești din regiune au introdus practica de a consulta activiștii din diferite ramuri de activitate la întocmirea planurilor de muncă, de a-i folosi pentru a întări ajutorul dat diferitelor organizații de partid în îndeplinirea sarcinilor lor.

Din păcate, însă, sunt foarte multe organe locale de partid care subapreciază rolul activului, nu-l folosesc în munca practică, nu se îngrijesc de educarea și călirea lui sau confundă activul cu aparatul de partid și-și închipuie în mod greșit că pot realiza toate sarcinile numai prin forțele aparatului de partid. Comitetul raional de partid Măcin, de pildă, nici nu s'a ocupat de formarea unui activ. În loc să se sprijine pe organizațiile de bază în rezolvarea problemelor principale din raion, în loc să-i ajute în mod concret pe secretarii organizațiilor de bază, biroul comitetului raional de partid lucra de cele mai multe ori peste capul lor. Biroul comitetului raional și în mod deosebit fostul prim secretar, Luca Ignatov, au înăbușit critica de jos, prigonind pe cei care încercau să dezvăluie lipsurile, au cultivat în rândurile activiștilor de partid și din economie o stare de spirit de împăcare cu lipsurile. Toate acestea au avut urmări dintre cele mai dăunătoare. Timp îndelungat raionul a rămas în urmă în privința principalelor sarcini de partid și de stat, cum ar fi realizarea la timp a însămânțărilor, îndeplinirea planului de colectare, etc. O serie de elemente dușmănoase, cuibărite în S.M.T.-uri, în gospodăriile de stat, au continuat, la adăpostul atitudinii de gurăcască a activiștilor comitetului raional, să-și desfășoare acțiunea lor de subminare a operei de transformare socialistă a agriculturii.

Acele organe de partid care nu-și lărgesc activul și nu se sprijină pe el nu fac decât să împiedice creșterea activității și a inițiativei membrilor de partid, și se lipsesc de fapt de un ajutor de cel mai mare preț în îmbunătățirea muncii și rezolvarea sarcinilor ce le stau în față.

Datoria organelor de partid este de a-și lărgi necontenit activul, de a se sprijini permanent pe activ, de a se sfătui cu activul, de a-i folosi experiența și inițiativa în rezolvarea tuturor problemelor importante.

★

Un rol important în munca cu activul îl au adunările activului de partid. Încă în 1923, la adunarea lărgită a Comitetului raional din Crasnaia Presnia al Partidului Comunist, tovarășul Stalin a subliniat necesitatea ca, pe lângă comitetele de partid să existe „ca o instituție care să funcționeze permanent, consfătuiri ale activiștilor cu munci de răspundere din toate domeniile de activitate,... ca toți acești activiști să se simtă membri ai unei singure familii de partid, care militează pentru aceeași cauză comună tuturor, pentru cauza proletariatului, care constituie un tot indisolubil".

Convocarea cu regularitate a activului de partid este o cerință elementară a democrației interne de partid, potrivit căreia massa membrilor de partid trebue să fie antrenată sistematic la discutarea diferitelor probleme și la conducerea însăși a muncii.

Comitetele regionale, raionale și orășenești de partid trebue să țină la curent activul lor cu cele mai însemnate hotărîri ale partidului și guvernului și cu propriile lor hotărîri, să discute și să stabilească împreună măsurile concrete ce trebue luate pentru îndeplinirea acestor hotărîri și pentru rezolvarea altor sarcini importante.

Unele organe de partid nu înțeleg însă just rolul adunărilor activului. Ele convoacă activul nu pentru a se sfătui cu el, ci pentru a-i face un instructaj sau a-i citi un plan de „măsuri" menite să ducă la îndeplinirea unor sarcini. Așa a procedat, de pildă, Comitetul regional de partid Arad, convocând activul în ziua de 25 Martie în legătură cu campania însămânțărilor.

În multe locuri este răspândită practica de a se convoca activul numai în mod ocazional, atunci când apare necesitatea înlăturării unor lipsuri mai mari ivite într'un anumit sector sau când trebue pornită o anumită campanie.

Unele organe de partid practică încă obiceiul de a convoca activul în mod mecanic, trimestrial, pentru a asculta o dare de seamă atotcuprinzătoare a comitetului de partid. Aceasta înseamnă însă a substitui adunările de activ conferința organizației. Statutul partidului nostru arată limpede că comitetele de partid fac dări de seamă în fața conferinței organizației respective, care reprezintă organul el de conducere.

Foarte dăunătoare este superficialitatea cu care unele organe de partid înțeleg să pregătească adunările de activ. Aceasta face ca chiar și dezbaterea unor probleme dintre cele mai însemnate în adunarea activului să nu dea rezultatele dorite.

O problemă importantă a fost pusă nu demult în discuția adunării activului de partid al organizației raionale P.M.R. Sinaia: sarcinile organizațiilor de partid pentru întărirea disciplinei socialiste a muncii și pentru o atitudine justă față de ingineri și tehnicieni. Din cauza lipsei de pregătire, din cauza caracterului tehnicist al referatului prezentat de directorul uzinei „I. C. Frimu", adunarea s'a desfășurat la un nivel extrem de scăzut.

Participanții la adunare s'au mărginit să pună întrebări referentului. Adunarea părea a fi mai degrabă o ședință a direcției uzinei „I. C. Frimu" decât o adunare de activ. Ea s'a încheiat cu un instructaj general al tov Militaru Aldea, membru al biroului Comitetului regional de partid Ploești, și fără niciun fel de măsuri concrete de îmbunătățire a muncii.

O condiție esențială pentru ca adunările activului de partid să-și atingă scopul este desfășurarea largă în cadrul lor a criticii și autocriticii.

În multe organizații regionale și raionale există însă obiceiul de a transforma adunările activului în adunări festive, care aprobă înropote de aplauze o dare de seamă sau o hotărîre mai importantă a comitetului de partid. De multe ori în aceste adunări iau cuvântul același și aceiași oameni, cuvântările lor sunt mai mult rapoarte de realizări. Asemenea adunări, care nu scot la iveală lipsurile și greșelile în muncă și care decurg într'o atmosferă de felicitări reciproce nu numai că nu ajută, dar dăunează foarte mult, atât muncii comitetului cât și educării activului de partid. Ele întăresc tendințele de autoliniștire și de îmbătare de pe urma succeselor care există la unii activiști, îi demobilizează și-i fac să piardă simțul politic, le tocesc vigilența.

Critica în adunările activului nu se poate dezvolta dela sine, ci numai cu condiția ca ea să fie ascultată și stimulată.

Sunt însă destul conducători ai organizațiilor regionale și raionale de partid care înăbușă critica. Atunci când vreun membru de partid se ridică în adunări și face o critică mai ascuțită la adresa organului de partid, unii conducători ai organizațiilor regionale sau raionale de partid le întorc imediat vorba, dela prezidiu, cu cuvinte ca: „arată mai bine, tovarășe, cum stau lucrurile la dumneata în organizație", sau „te rugăm să arăți cu ce ai contribuit dumneata ca să înlături lipsurile", și cu aceasta i-au închis gura și au făcut să piară pofta și altora de a mai critica. Așa a procedat tov. Ghiață Vasile, membru al biroului Comitetului regional de partid Suceava, la o adunare recentă a activului regional, când tov. Havriș Constantin a încercat să critice comitetul regional pentru unele lipsuri în legătură cu desfășurarea campaniei de însămânțări.

Se întâmplă adesea ca critici și propuneri prețioase să fie repede uitate. În două adunări ale activului regional Galați, ținute una în luna Septembrie, iar alta în Octombrie anul trecut, Comitetul regional de partid Galați a ascultat criticile și propunerile activiștilor în legătură cu lipsurile mari din munca unor S.M.T.-uri și a centrului mecanic din regiune, le-a trecut în procesul verbal al adunării dar... acolo au rămas. Până astăzi, situația la S.M.T.-urile respective ca și la centrul mecanic S.M.T. a rămas aceeași ca și astă toamnă.

Nu este oare această atitudine de nepăsare față de critica de jos tot o formă de înăbușire a criticii? Nepăsarea față de propunerile și criticile de jos face ca oamenii să-și piardă încrederea în eficacitatea criticii, să-și piardă până la urmă încrederea în acei conducători care îi ascultă nepăsători, fără să ia nicio măsură pentru îndreptarea lucrurilor.

Asemenea conducători ar trebui să chibzuiască mai serios asupra celor spuse de tovarășul Malencov la Congresul al XIX-lea al P.C.U.S.: „Activiștii care nu contribue la desfășurarea criticii și autocriticii sunt o frână pentru mersul nostru înainte; ei nu sunt destul de copți pentru a fi conducători și nu pot conta pe încrederea partidului".

★

A lucra cu activul, a-l educa în spirit comunist, înseamnă a avea cea mai mare grijă pentru creșterea lui politico-ideologică, pentru înarmarea lui cu învățătura lui Marx-Engels-Lenin-Stalin.

Numeroase organe și organizații de partid au obținut succese în ceeace privește organizarea învățământului activului de partid. Un număr foarte mare de activiști de partid, din aparatul de stat, din organizațiile economice au absolvit diferite școli de partid, alții urmează cursurile universităților serale de marxism-leninism, institutelor fără frecvență, fac parte din cercurile de studiu individual organizate pe lângă cabinetele de partid, etc., studiază geniala lucrare a tovarășului Stalin „Problemele economice ale socialismului în U.R.S.S." și documentele Congresului al XIX-lea al P.C.U.S.

Cu toate acestea, în multe locuri există încă o atitudine formală față de învățământul marxist-leninist al activului. Lipsa de grijă a unor organe de partid pentru felul cum studiază activul, încurajează mentalitatea înapoiată și dăunătoare a unor activiști, care își închipuie că ei se pot descurca în munca politică și fără să studieze. O asemenea mentalitate există în rândurile activiștilor comitetelor regionale de partid Suceava și Pitești. Aceasta explică deci majoritatea activiștilor din aceste regiuni, care urmează cursul fără frecvență al Școlii Superioare de Științe Sociale „A. A. Jdanov", s'au prezentat la examenul semestrial foarte slab pregătiți.

Acei conducători care nu se ocupă permanent de ridicarea nivelului conștiinței lor, care nu-și complectează cunoștințele în domeniul marxism-leninismului nu sunt capabili să se orienteze just în îndeplinirea sarcinilor, ei bâjbâie în întuneric, și mai devreme sau mai târziu viața îi va debarca.

Combătând orice tendință de subapreciere a muncii ideologice și îndeosebi a muncii individuale a comuniștilor pentru lărgirea cunoștințelor lor în domeniul marxism-leninismului, comitetele regionale, raionale și orășenești de partid trebue — așa cum arată tovarășul Gh. Gheorghiu-Dej — să ajute cadrele de partid, de stat și economice să muncească neobosit și sistematic pentru a-și însuși din plin, în toată profunzimea, tot ce a adus tovarășul Stalin în știința marxist-leninistă cu privire la legile și căile de dezvoltare socială.

Practica a dovedit cu prisosință că acolo unde se duce o muncă temeinică cu activul, unde comitetele de partid se ocupă sistematic de creșterea cadrelor, le atrag în munca de conducere și le verifică în munca practică, le îndrumă și le controlează, acolo cresc mereu forțe proaspete, se ridică mereu noi și noi cadre de activiști.

E lipsă de cadre acolo unde organele de partid nu muncesc cu activul, nu țin legătura cu massa membrilor de partid, se birocratizează, se înfundă în hârtii.

Lucrând cu activul, educându-l, sprijinindu-se pe activ, organele și organizațiile de partid vor obține noi succese în lupta pentru traducerea în viață a măreților sarcini ale construirii socialismului.

GH. ROȘU

A 8-a ANIVERSARE A ELIBERĂRII UNGARIEI

Republica Populară Ungară pe drumul construirii socialismului

HAZI ARPAD,
vicepreşedinte al Consiliului de Miniştri al R.P. Ungare membru al Biroului Politic al Partidului celor ce muncesc din Ungaria

Poporul ungar sărbătoreşte la 4 Aprilie cea de a 8-a aniversare a eliberării patriei sale, ziua renaşterii sale naţionale. Cu opt ani în urmă, la 4 Aprilie 1945, glorioasa Armată Sovietică a eliberat întreg teritoriul Ungariei de ocupanţii hitlerişti şi de slugile lor din ţară.

Prin victoria sa, Armata Sovietică a adus poporului ungar eliberarea naţională şi l-a deschis calea spre progres, democraţie şi construirea socialismului.

Deaceea, poporul ungar aniversează ziua de 4 Aprilie ca pe cea mai mare sărbătoare naţională, zi în care milioanele de oameni ai muncii îşi îndreaptă gândurile pline de recunoştinţă adâncă şi dragoste fierbinte către eliberatoarea şi ocrotitoarea lor, marea Uniune Sovietică.

In cei opt ani care au trecut dela eliberare, în Ungaria s'au petrecut transformări uriaşe. Înainte de eliberare, Ungaria era o anexă a puterilor imperialiste străine, o ţară înapoiată. In Ungaria marilor moşii semifeudale şi a monopolurilor capitaliste, poporul n'a avut parte decât de amarnică mizerie şi şomaj.

Războiul a pricinuit răni grele Ungariei. Devenit însă stăpân pe propria sa soartă, poporul nostru nu s'a speriat nici de ruine şi nici de imensele greutăţi ale începutului refacerii. In munca de reconstrucţie ca şi în lupta împotriva duşmanilor săi, poporul ungar a urmat cu nestrămutată credinţă calea pe care l-a îndrumat partidul comunist şi conducătorul iubit, Mátyás Rákosi. Condus de către partid, poporul nostru a respins repetatele uneltiri ale imperialiştilor şi ale slugilor lor, provocările acestora, complotul bandei fasciste a lui Rajk, al reacţiunii clericale conduse de Mindszenty, al social-democraţilor de dreapta, care îşi camuflau trădarea cu fraze de „stânga".

Drept rezultat al luptei şi muncii creatoare a poporului şi datorită sprijinului neprecupeţit acordat de Uniunea Sovietică a luat fiinţă Republica Populară Ungară, puternică şi bogată, în care toată puterea aparţine poporului muncitor condus de clasa muncitoare şi în care societatea socialistă se construeşte într'un ritm rapid. Aşa cum a spus tovarăşul Mátyás Rákosi, „construim o ţară nouă, în care se dezvoltă o naţiune nouă, Ungaria socialistă".

Acum opt ani, Ungaria era o ţară cu un caracter mai mult agrar, în care imperialiştii străini au limitat posibilităţile de dezvoltare a industriei, tehnicii şi ştiinţei. Astăzi, datorită muncii pline de însufleţire desfăşurate de popor, Ungaria democrat-populară are o industrie socialistă multilaterală, bazată pe dezvoltarea industriei grele, o industrie al cărei nivel de producţie a fost încă în 1952 de trei ori mai mare decât în anul 1938. In ce priveşte nivelul producţiei industriei grele, aceasta a depăşit de patru ori nivelul antebelic. In producţia de cărbune, de pildă, socotindu-se pe cap de locuitor, Ungaria a depăşit ţări ca Franţa — cu 40%, iar în producţia de fier şi oţel a depăşit — pe cap de locuitor — ţări ca Japonia şi Italia.

Planul cincinal (1950—1954) în curs de înfăptuire schimbă faţa unor regiuni întregi. Astfel, se construeşte cel mai mare combinat al industriei grele, combinatul metalurgic Stalin şi în apropierea lui — primul oraş socialist, Oraşul Stalin. Este în curs de înfăptuire barajul dela Tiszalök şi Canalul principal de dincolo de Tisa, care va aproviziona cu apă şi curent electric regiunile secetoase din Alföld. Prinde viaţă un vechi vis al populaţiei din Budapesta — noul metrou; se ridică centrala electrică „7 Noembrie", care va furniza curent electric părţii apusene a ţării.

Cu ajutorul Uniunii Sovietice, ţara noastră se transformă cu repeziciune, poporul nostru construieşte şi dezvoltă cu succes industria sa socialistă. Republica Populară Ungară merge înainte cu paşi repezi pe drumul dezvoltării sale, înfăptuind obiectivele planului cincinal de transformare a ţării într'o ţară a fierului, oţelului şi maşinilor.

Sprijinul acordat de Uniunea Sovietică constă în puternicul ajutor material, în îndrumări tehnice, în însuşirea experienţei sovietice. Despre acest ajutor nesecat şi dezinteresat vorbesc mii de maşini automate sovietice din noile fabrici ale planului cincinal, ca şi sprijinul deosebit de preţios al inginerilor sovietici pentru construirea metroului, vorbesc cele 341 de uzine noi cu care va fi înzestrată economia în decursul planului cincinal. Utilajul de fabricaţie sovietică al uzinelor siderurgice dela Diosgyör sunt un simbol grăitor al prieteniei sovieto-ungare, ca dealtfel şi metodele înaintate de muncă, care grăbesc construirea Oraşului Stalin şi pe care constructorii acestei măreţe lucrări le-au învăţat dela stahanoviştii sovietici.

In cei opt ani care au trecut dela eliberare s'au petrecut transformări adânci şi în agricultura ţării noastre. Au dispărut latifundiile, care însumau aproape jumătate din suprafaţa ţării. Din iniţiativa şi sub conducerea partidului a fost înfăptuită reforma agrară, în cursul căreia au fost împărţite 1,8 milioane hectare de pământ la 642.000 familii de ţărani muncitori. In alianţă frăţească cu clasa muncitoare, ţărănimea muncitoare şi-a apărat pământul în faţa atacurilor reacţiunii. La îndemnul partidului, ea a pornit pe drumul gospodăriei cooperatiste, care asigură o mai mare productivitate a muncii şi un nivel de trai ridicat.

Industria ungară tot mai puternică înzestrează agricultura cu tractoare moderne şi cu tot felul de maşini agricole. In anii planului cincinal, prin folosirea zecilor de mii de maşini sovietice şi ungare, arăturile în adâncime vor fi mecanizate în proporţie de 90%, iar secerişul în proporţie de 50%. Suprafaţa cultivată cu bumbac — seminţele sunt soite din U.R.S.S. — va creşte cu 57.000 de hectare.

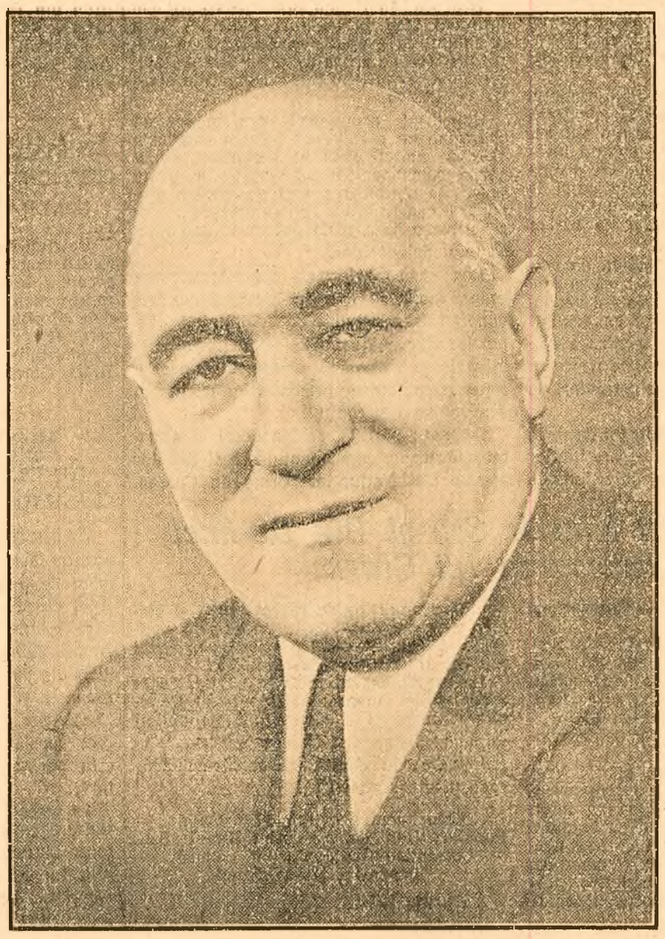

Mátyás Rákosi

Statul a dat un ajutor efectiv pentru crearea mişcării cooperatiste. Strălucitul exemplu al colhoznicilor sovietici, îndrumările lor personale au dat un puternic imbold sutelor de mii de ţărani muncitori ca să treacă pe făgaşul gospodăriei cooperatiste, mecanizate. In anul 1952, un număr de 90.000 familii de ţărani muncitori au păşit pe această cale. La sfârşitul anului trecut un număr de 280.000 familii au lucrat în comun pe o întindere de 1.254.000 hectare. Suprafaţa de pământ cultivată de gospodăriile de stat şi cooperativele de producţie însumează 37% din întreaga suprafaţă arabilă a ţării.

Cu opt ani în urmă Ungaria era încă „ţara celor 3 milioane de cerşetori", ţara în care poporul trăia în cumplită mizerie şi în care cea mai mare parte a venitului naţional intra în buzunarele claselor exploatatoare. In anul 1952, sectorul socialist şi al micii producţii de mărfuri a dat 98,7% din venitul naţional.

In toate domeniile vieţii republicii noastre populare se afirmă tot mai puternic principiul de bază stalinist al umanismului socialist: „Omul este cel mai preţios capital!". Intruchiparea acestui principiu îl constituie zecile de mii de locuinţe noi, moderne, luminoase, ce se construesc în anii primului plan cincinal, dezvoltarea largă a asistenţei medicale având drept rezultat scăderea la jumătate a mortalităţii infantile, în raport cu anul 1938. In ce priveşte populaţia, cu toate pierderile suferite în cursul războiului — 600.000 de victime din rândurile poporului — ea a crescut, ajungând la 9,5 milioane de oameni.

Paralel cu creşterea nivelului de trai al poporului se înfăptueşte revoluţia culturală. Cultura a devenit acum un bun al maselor de milioane. Astfel, numărul elevilor din şcolile medii s'a dublat, iar al studenţilor s'a triplat faţă de anii dinainte de război. La fiecare 10.000 locuitori există în ţara noastră mai mulţi studenţi decât la acelaş număr de locuitori în Anglia sau Franţa, Elveţia, Olanda, Austria. Anul trecut, un număr de 4,7 milioane persoane au vizionat piese de teatru, iar 1,1 milioane — spectacole de operă; în decurs de un singur an au apărut cărţi cu un tiraj de 34 milioane de exemplare. Ungaria devine tot mai mult o ţară cu un nivel cultural caracteristic naţiunilor constructoare a socialismului.

Faptul că poporul ungar a devenit adevăratul stăpân al ţării sale se oglindeşte în noua atitudine socialistă faţă de muncă a milioanelor de oameni ai muncii, în entuziasmul cu care ei desfăşoară întrecerea socialistă, la care iau parte activă 80% din muncitori — în mişcarea stahanovistă — la care au luat parte, în anul 1949, 5.000 de muncitori, iar în 1953, 63.000 muncitori — în mişcarea inovatorilor — care aduce anual economii uriaşe.

Poporul muncitor ungar îşi iubeşte ţara cu un fierbinte patriotism socialist. Armata Populară Ungară, care se intitulează cu mândrie fratele mai mic, elevul şi camaradul glorioasei Armate Sovietice, străjuieşte cu vigilenţă cuceririle poporului şi apără cu fermitate graniţele ţării împotriva oricăror uneltiri ale duşmanilor poporului ungar şi ai păcii.

Ideile internaţionalismului proletar, spiritul solidarităţii frăţeşti leagă poporul ungar de forţele progresiste din întreaga lume şi în primul rând de eliberatoarea, ocrotitoarea independenţei şi păcii sale, marea Uniune Sovietică.

Poporul ungar a luat parte din adâncul inimii la marea durere a poporului sovietic şi a întregii omeniri progresiste pricinuită de încetarea din viaţă a marelui Stalin. Poporul ungar nu va uita nicicând că datorită ajutorului acordat de U.R.S.S. şi de tovarăşul Stalin el şi-a putut dobândi independenţa naţională şi a putut sfărâma jugul exploatării şi asupririi. Poporul nostru va purta o veşnică recunoştinţă lui Stalin pentru faptul că Ungaria a devenit o ţară cu o industrie dezvoltată, membră a noii familii a popoarelor libere, că, alături de Uniunea Sovietică şi de ţările de democraţie populară, şi Ungaria democrat-populară poate purta numele de cinste şi de răspundere de „brigadă de şoc" a mişcării revoluţionare şi muncitoreşti internaţionale.

Mulţimea imensă de oameni care, în faţa statuii lui Stalin din Budapesta, a cinstit memoria nemuritorului învăţător şi conducător al oamenilor muncii, se gândea în acele clipe şi la glorioşii ostaşi sovietici ai lui Stalin care au adus Ungariei libertate cu preţul sângelui lor. Poporul ungar şi-a amintit atunci de Stalin ocrotitorul, care a salvat Budapesta de pustiirea de către hoardele hitleriste. Tovarăşul Stalin, marele prieten al poporului nostru, l-a ajutat să păşească pe drumul luminos al libertăţii şi socialismului, al renaşterii sale naţionale.

Tovarăşul Stalin a murit, dar operă lui trăieşte şi va trăi deapururi. Trăieşte şi va trăi şi în ţara noastră, pe care poporul ungar o clădeşte pe baza învăţăturilor staliniste, cu ajutorul frăţesc al Uniunii Sovietice.

Republica Populară Ungară întăreşte şi adânceşte prietenia cu poporul lui Stalin, cu ţara lui Stalin, constructoare a comunismului, bastionul păcii şi progresului, ocrotitoarea poporului ungar.

Pe fundamentul de granit al devotamentului nemărginit şi indestructibil faţă de Uniunea Sovietică s'a clădit prietenia poporului ungar cu popoarele puternicului lagăr al păcii, democraţiei şi socialismului. Pe această bază solidă s'a clădit şi alianţa frăţească de nezdruncinat dintre poporul ungar şi poporul român, alianţă care se caracterizează, ca şi relaţiile dintre toate ţările lagărului păcii în frunte cu U.R.S.S., prin egalitate în drepturi, colaborare economică, respectarea independenţei naţionale, dorinţa sinceră de a se ajuta reciproc şi de a obţine un avânt general.

Pe baza acestor principii s'a realizat din iniţiativa tovarăşilor Gh. Gheorghiu-Dej şi Mátyás Rákosi acordul pe termen lung dintre cele două ţări ale noastre, în cadrul căruia ele construesc cu puteri unite uriaşe uzine chimice. In acest spirit se dezvoltă între Republica Populară Ungară şi Republica Populară Română schimbul de mărfuri şi colaborarea culturală, devine tot mai puternică şi mai solidă alianţa frăţească a celor două popoare constructoare ale socialismului.

Astăzi, la aniversarea eliberării sale, poporul ungar îşi întipăreşte în inimă cuvintele apelului Comitetului Central al Partidului celor ce muncesc din Ungaria adresat poporului cu prilejul încetării din viaţă a marelui Stalin:

„Devotamentul poporului ungar faţă de poporul sovietic, faţă de marele lagăr al păcii în frunte cu marea Uniune Sovietică, faţă de marea cauză a prieteniei şi colaborării între popoare, faţă de internaţionalismul proletar, este mai trainic ca oricând.

Sub invincibilul steag al lui Marx, Engels, Lenin, Stalin... luptăm şi muncim pentru victoria construirii socialismului în patria noastră, pentru victoria cauzei păcii în lumea întreagă!".

Oamenii muncii din Ungaria au întâmpinat cu avânt în muncă aniversarea eliberării ţării

BUDAPESTA 3 (Agerpres). — M.T.I. Oamenii muncii din Republica Populară Ungară au întâmpinat cu mare avânt sărbătoarea lor naţională — aniversarea eliberării ţării de către eroica Armată Sovietică. În cinstea acestei sărbători, în întreaga ţară s'au desfăşurat întreceri. Muncitorii şi ţăranii muncitori s'au încadrat în schimburi de onoare.

După cum anunţă ministerul metalurgiei, în primele 11 zile ale schimbului de onoare, colectivul furnalului dela Ozd a îndeplinit norma zilnică în medie cu 109,60%, colectivul furnalului dela Diosgyör cu 103,20%. Colectivul uzinei de tractoare „Steaua Roşie" a îndeplinit înainte de termen planul pe primul trimestru al acestui an. Fruntaş în întrecerea strungarilor din R.P. Ungară este Imre Muszka, strungar la uzina de construcţii de maşini a combinatului „Mátyás Rákosi", care a îndeplinit norma în proporţie de 1.350%.

M.T.I. anunţă că Miercuri 1 Aprilie, pe porţile fabricii „Emag" a eşit cea de a 1000-a combină fabricată în R.P. Ungară.

A apărut în limbile:
rusă, română, franceză, germană, engleză şi spaniolă

„Pentru pace trainică, pentru democraţie populară!"

Bucureşti. Organ al Biroului Informativ al Partidelor comuniste şi muncitoreşti Nr. 14 (230)

Cuprinde:

Articol de fond: Noi dovezi ale măreţelor forţe vitale ale Statului Sovietic.
* * * Preşidiul Sovietului Suprem al U.R.S.S. a emis un Decret „Cu privire la amnistie".
* * * Dela Consiliul de Miniştri al U.R.S.S. şi Comitetul Central al Partidului Comunist al Uniunii Sovietice. Despre noua reducere a preţurilor de stat cu amănuntul la mărfurile alimentare şi industriale.
Marton Horvath: Cu prilejul celei de a 8-a aniversări a eliberării Ungariei.
Enver Hodja: Poporul albanez pe drumul construirii bazelor socialismului.
* * * Un nou pas spre întărirea păcii.
* * * Poporul Italiei apără libertăţile democratice.
Florimond Bonte: Situaţia economică şi politică din Franţa.
Mincio Neicev: Complotul dela Ankara al agresorilor fascişti.
* * * Situaţia mizeră a oamenilor muncii în ţările capitalului.
Jan Marek: Note politice.
Informaţii

De vânzare la magazinele „Libraria Noastră" şi la toate chioşcurile.
Preţul 40 bani.

STUDII
Revistă de Istorie şi Filosofie
Anul VI nr. 1
Ianuarie-Martie 1953

Extragem din cuprins: Gh. Matei şi M. Damaschin, **Despre mişcările ţărăneşti din 1899 şi cluburile socialiste la sate.** Anexă: Documente.

B. A. Ribacov, **Problema formării poporului vechii Rusii în lumina lucrărilor lui I. V. Stalin.**

Barbu T. Câmpina, **Despre rolul Genovezilor la Gurile Dunării în secolele XIII-XV.**

Consfătuirea istoricilor din R.P.R. (16—17 Ianuarie 1953). Cuvânt introductiv de acad. Traian Săvulescu, preşedintele Academiei R.P.R. — Raport de activitate de acad. P. Constantinescu-Iaşi — Dezbateri — Încheiere la dezbateri: Unele probleme ale cercetării în domeniul istoriei R.P.R. în lumina genialei lucrări a lui I. V. Stalin „Problemele economice ale socialismului în U.R.S.S." de acad. Mihail Roller.

Note: Note asupra serviciului sanitar român şi a legăturilor româno-ruse în timpul războiului pentru independenţă din 1877—1878, etc.

Pe insula Ada-Kaleh

Povestea vieţii pe care o duceau în trecut locuitorii insulei Ada-Kaleh nu este scoasă din o mie şi una de nopţi, ci e povestea adevărată, plină de tristeţe, a sutelor de locuitori turci ce duceau aci o viaţă de chin.

Era prin anul 1931... Pe insula Ada-Kaleh copiii se năşteau ca şi cu zeci de ani în urmă, în catacombele umede şi întunecoase ale străvechii cetăţi. Zeci de familii trăiau în cea mai cumplită mizerie. Flămânzi, cu trupurile măcinate de tuberculoză, oamenii mureau ca muştele spre sfârşitul toamnei. Pe insulă, nişte afacerişti deschiseseră în vremea aceea o fabrică de ţigări şi una de rahat. La început, locuitorii turci au crezut că a coborît asupra lor milostivirea lui Alah...

Ali-Kadri, preşedintele societăţii „Musulmana", proprietara celor două fabrici, se conducea însă după vechiul dicton: „fără aur chiar vrerea lui Alah rămâne stearpă". Aşa că fabrica de rahat nu numai că n'a îndulcit viaţa turcilor de pe insula Ada-Kaleh, dar le-a făcut-o şi mai amară. În fabrici, oamenii găseau de lucru câte 10—12 zile pe lună şi numai la cele mai grele munci. Femeile şi copiii cerşeau mila turiştilor atraşi de pitorescul oriental al insulei ce dădea o culoare „exotică" însăşi mizeriei.

Despre acest trecut întunecat îi mai vorbesc azi trecătorului doar locurile. El trece pe lângă peşterile întunecoase şi află că aici au trăit oameni, apoi vizitează palatul în care bogătaşul Ali-Kadri dădea bairamuri în cinstea oaspeţilor veniţi dela Bucureşti sau T. Severin şi unde azi au fost instalate creşa şi căminul de zi pentru copiii muncitorilor dela fabrica de confecţii şi fabrica de ţigări...

O alee îngustă pietruită străbate mijlocul insulei. Ea te conduce prin faţa clubului muncitorilor, iar după ce lasă în urmă localul sfatului popular ajunge în dreptul fabricii de confecţii „Vasile Roaită". În anii puterii populare, aproape 200 de femei şi bărbaţi au cunoscut pentru prima oară bucuria muncii libere, au învăţat o meserie. În secţia de confecţii, muncitoarele Huseim Emine, Fatme Ahmed şi multe altele lucrează la cele mai noi tipuri de maşini de cusut fabricate în R.P.R. Maşinile funcţionează cu curent electric furnizat de noua centrală construită în anii puterii populare.

Ferhat Izetim are aproape 50 de ani. Meseria a deprins-o abia acum la bătrâneţe. Pe vremuri s'a ocupat cu pescuitul, a fost barcagiu, hamal, dar niciodată n'a câştigat atât încât să cumpere mâncare şi pe a doua zi. Astăzi munca şi pâinea îi sunt asigurate. Şi Zulechip Mustafa şi Feti Ibraim, şi mulţi alţii cu care vorbeşti, muncitori ai fabricii de confecţii „Vasile Roaită", mulţumesc din adâncul inimii partidului care i-a eliberat din robia capitalistă, şi le-a deschis zorile unei vieţi fericite.

★

Poştaşul i-a adus deunăzi paznicului Sefchet Mustafa dela fabrica de ţigări o scrisoare. Era dela băieţii lui, Tair şi Nabi, amândoi elevi ai unei şcoli metalurgice, plecaţi să înveţe o meserie, să devină constructori ai unei vieţi noi pe care bătrânul Mustafa o visase dealungul anilor. Alteori, bătrânul primeşte veşti dela fetele lui, eleve ale unei şcoli profesionale din Ploeşti. Şi, zile în şir, povesteşte Mustafa cunoscuţilor despre felul cum a trăit el când a fost tânăr şi cât de diferită este astăzi viaţa copiilor lui.

Populaţia turcă de pe insula Ada-Kaleh, care decenii dearândul a cunoscut cea mai crâncenă mizerie şi întunericul neştiinţei de carte, a căpătat însfârşit putinţa să se bucure de lumina culturii. Mulţi tineri, fii şi fiice ale muncitorilor turci au luat drumul şcolilor, al meseriilor. La şcoala elementară de pe insulă copiii învaţă după abecedare în limba maternă. În palatul până mai eri al lui Ali-Kadri a fost amenajată o bibliotecă înzestrată cu peste 2000 de volume.

Cei mai bătrâni locuitori ai insulei îşi amintesc de vremea în care molimile secerau vieţile oamenilor lipsiţi de orice asistenţă medicală. Acum a fost amenajat pe insulă un staţionar, unde cei suferinzi capătă îngrijire medicală, medicamente, etc.

Când se lasă seara, luminile strălucitoare ale becurilor se aprind la clubul muncitoresc. Tineri şi vârstnici se întâlnesc aici să joace şah, tenis de masă, să asculte radio. Pe insulă se desfăşoară o intensă activitate sportivă. 88 de tineri, fete şi băieţi, sunt purtători al insignei G. M. A. Echipele de volei şi fotbal ale tineretului turc de pe insula Ada-Kaleh sunt deasemeni cunoscute în întreg raionul T. Severin...

...În sala căminului cultural au loc repetiţiile obişnuite ale artiştilor amatori din rândurile muncitorilor dela fabrica de confecţii şi fabrica de ţigări. Echipele de dansuri, cor şi teatru se pregătesc pentru un festival. În repertoriu figurează numere de muzică vocală şi jocuri populare sovietice, româneşti şi turceşti... Iat-o pe tânăra Derviş Ferzane cântând melodia „Cântec pentru patrie" de compozitorul sovietic Blanter. Apoi se urcă pe scenă corul compus din 45 persoane...

Duminicile, echipele artistice pleacă să prezinte programele lor ţăranilor muncitori din Siseşti, Crăguşti sau Vârciorova, iar pe insulă au loc reprezentaţii cinematografice la care asistă sute de oameni.

Câtă deosebire între viaţa de azi a populaţiei turce din Ada-Kaleh şi cea de eri! Câtă deosebire faţă de soarta tragică a oamenilor muncii din Turcia, transformată în semicolonie americană, ţară în care cea mai mare parte a bugetului este folosită pentru cheltuieli militare, unde sute de şcoli, magazine şi pivniţe au fost transformate în închisori, iar din 45.000 de ţesători din Istambul 26.000 sunt şomeri...

★

Acum câteva luni, un spion titoist, adus noaptea într'o şalupă pe Dunăre, a încercat să se strecoare pe insula Ada-Kaleh, dar grănicerii, ajutaţi de împlarul Ibraim Ilias, l-au prins când abia făcuse câţiva paşi.

Şi aci, pe această insuliţă din mijlocul Dunării, odinioară loc de turism pentru diferiţi burtă-verzi, amatori de peisagii exotice, arde pământul sub picioarele spionilor, ale duşmanilor poporului şi ai păcii.

Ada-Kaleh, colţişor al patriei noastre libere, trăieşte o viaţă nouă, viaţa unui popor stăpân pe soarta sa, a unui popor constructor al socialismului.

C. MANTU

Amânarea sesiunii Consiliului Mondial al Păcii

BUDAPESTA 3 (Agerpres). — M.T.I. transmite:

Mai mulţi membri ai Consiliului Mondial al Păcii, precum şi câteva Consilii naţionale ale păcii au propus ca sesiunea Consiliului Mondial al Păcii, care urma să aibă loc la Budapesta la mijlocul lunii Aprilie, să fie amânată. Pe baza acestor propuneri, Biroul Consiliului Mondial a hotărît ca sesiunea Consiliului Mondial al Păcii să aibă loc în a doua jumătate a lunii Mai.

Lucrările Adunării Generale a O. N. U.

NEW YORK 3 (Agerpres). — TASS transmite:

În şedinţele sale plenare din 1 Aprilie, Adunarea Generală a O.N.U. a încheiat examinarea „Raportului secretarului general asupra principiilor care au stat la baza măsurilor aplicate faţă de personalul O.N.U." şi a proiectelor de rezoluţie în această problemă.

Delegaţii Irakului, Republicii Chile, Angliei şi altor câteva ţări au continuat să critice raportul întocmit de Trygve Lie.

Reprezentantului Irakului a atras atenţia asupra mai multor acţiuni inadmisibile ale lui Trygve Lie, în contradicţie flagrantă cu principiile Cartei Naţiunilor Unite, care prevăd caracterul independent, internaţional, al secretariatului O.N.U. Delegatul irakian a atras în special atenţia asupra actului „inadmisibil şi cu adevărat revoltător" al lui Trygve Lie care a îngădult Biroului federal de investigaţii al S.U.A. să întreprindă cercetări la sediul O.N.U. în dosarele colaboratorilor secretariatului O.N.U. şi să le la amprentele digitale.

Luând cuvântul la încheierea discuţiilor, Trygve Lie a încercat să-şi justifice acţiunile, dar încercările sale stângace nu au convins pe nimeni.

Înainte de a se pune la vot proiectul de rezoluţie, V. A. Zorin, reprezentantul U.R.S.S., a făcut o expunere de motive asupra votului delegaţiei sovietice. El a declarat că delegaţia sovietică va vota pentru proiectul de rezoluţie în ansamblu, prezentat de delegaţiile Afganistanului, Birmaniei, Egiptului, Indiei, Indoneziei, Irakului, Iranului, Yemenului, Libanului, Pakistanului, Arabiei Saudite şi Siriei, deşi şi această rezoluţie cuprinde unele puncte cu care delegaţia sovietică nu este întru totul de acord.

Reprezentantul U.R.S.S. a arătat totodată că delegaţia sovietică va vota împotriva rezoluţiei prezentate de delegaţiile S.U.A., Angliei, Franţei şi altor ţări, deoarece ea cuprinde puncte inacceptabile.

Pentru proiectul de rezoluţie al ţărilor arabe şi asiatice au votat 21 delegaţii (U.R.S.S., Polonia, R.S.S. Bielorusă, R.S.S. Ucraineană, Cehoslovacia, India, Indonezia şi celelalte ţări arabe şi asiatice, Mexic, Chile şi altele). Delegaţiile a opt ţări s'au abţinut dela vot. Proiectul de rezoluţie nu a fost adoptat deoarece împotriva lui au votat reprezentanţii a 29 de ţări, printre care S.U.A., Anglia şi Franţa. Majoritatea Adunării a votat pentru proiectul de rezoluţie prezentat de delegaţiile S.U.A., Angliei, Franţei, şi altor câteva ţări. Împotriva acestui proiect au votat reprezentanţii a 13 ţări, printre care U.R.S.S., Polonia, R.S.S. Bielorusă, R.S.S. Ucraineană, Cehoslovacia, India, Indonezia şi Siria. Delegaţii a patru ţări s'au abţinut dela vot.

Poporul libanez este împotriva proiectului „comandamentului Orientului Mijlociu"

BEIRUT 3 (Agerpres). — TASS transmite:

Ziarele publică manifestul partizanilor păcii din Liban prin care aceştia protestează împotriva noilor încercări ale puterilor occidentale de a impune ţărilor arabe proiectul agresiv al „comandamentului Orientului Mijlociu".

Poporul libanez, ca şi celelalte popoare arabe, se spune în manifest, a respins în mod categoric şi definitiv proiectul creării „comandamentului Orientului Mijlociu", sub orice formă.

Protestând împotriva noilor uneltiri întreprinse în această direcţie de puterile occidentale, autorii manifestului declară: „Am aflat cu indignare de declaraţia privitoare la crearea unei federaţii araboturce şi la încheierea unui acord cu statul Israel, întrucât aceste măsuri au drept scop să abată popoarele arabe dela lupta lor şi să atragă Libanul în blocul militarist.

În faţa acestui pericol, adresăm tuturor patrioţilor şi tuturor organizaţiilor de diferite convingeri politice şi religioase apelul de a depune toate eforturile pentru ca acest proiect agresiv să nu poată fi înfăptuit".

Manifestul este semnat de peste 70 de persoane printre care activişti de seamă ai mişcării pentru pace — Georges Hanna şi Antoine Tabet, Hasen Huseini, membru al parlamentului libanez, Husein Sedjan, şeicul Kamil Baba şi alţii.

Criminal de război hitlerist eliberat de titoişti

FRANKFURT PE MAIN 3 (Agerpres). — După cum anunţă agenţia A.D.N., generalul nazist Rudolf Heinrich, condamnat în Iugoslavia la temniţă grea pentru crime de război comise împotriva poporului iugoslav a fost pus în libertate de guvernul titoist în urma intervenţiei speciale a lui Adenauer. Heinrich a sosit în Germania occidentală unde urmează să ocupe un post de răspundere în noul Wehrmacht.

Cuvântarea lui Churchill în Camera Comunelor

LONDRA 3 (Agerpres). — TASS transmite:

După cum transmite agenţia Reuter, primul ministru Churchill luând cuvântul la 1 Aprilie în Camera Comunelor a salutat dorinţa manifestată de guvernul sovietic de a îmbunătăţi relaţiile cu puterile occidentale.

Churchill a spus că după cât se pare propunerile lui Ciu En-lai asigură baza pentru reluarea tratativelor de armistiţiu în Coreea.

Citând extrase din declaraţia lui Ciu En-lai, Churchill a declarat: „O asemenea desfăşurare a lucrurilor dacă nu intervine nimic care s'o stânjeneasca, constituie fără îndoială un eveniment important. Aceasta dă noi speranţe pentru rezolvarea problemei grele a prizonierilor de război şi a încetării operaţiunilor militare în Coreea..."

Churchill a adăugat însă că „mai rămân încă multe greutăţi care trebue învinse".

Puternice greve în S. U. A. şi Japonia

NEW YORK 3 (Agerpres). — După cum anunţă agenţiile de presă occidentale, în urma declarării grevei celor 35.000 de muncitori din industria cauciucului, totalul muncitorilor în grevă în S.U.A. depăşeşte 100.000.

Muncitorii cer majorarea salariilor în raport cu creşterea preţurilor, salariu egal la muncă egală pentru femei, sporirea pensiilor.

Agenţia Reuter precizează că printre greviştii se numără 5.500 de muncitori dela uzinele pentru motoare de avioane cu reacţie din Evansdale (Ohio), ale trustului „General Electric"; 35.000 de muncitori dela 19 uzine de cauciuc aparţinând societăţii „United States Steel Republic Company" controlată de Dupont; 3.500 de muncitori comunali ai societăţii „Southern California Gas Company", la Pittsburg, în urma grevei a 4.500 de muncitori dela căile ferate, au încetat lucrul 50.000 de muncitori din oţelăriile şi fabricile anexe din Pennsylvania ale societăţii „United States Steel Company"; la New Jersey au încetat lucrul 7.000 de muncitori dintre care majoritatea aparţin sindicatului constructorilor de telefoane, şi alţii.

Agenţia Reuter subliniază că grevele care s'au întins pe scară naţională provoacă pagube importante producţiei de război.

★

TOKIO 3 (Agerpres). — TASS transmite:

Potrivit relatărilor presei, oamenii muncii din 26 de organizaţii sindicale dela căile ferate şi societăţile de autobuze particulare din Japonia au declarat grevă. La 3 Aprilie au mai declarat grevă muncitorii uzinelor societăţii „Hitachi" din raza prefecturii Ibaraki. Greviştii cer majorarea salariilor.

Ecoul produs în străinătate de noile reduceri de preţuri din U. R. S. S.

R. P. CHINEZĂ

PEKIN 3 (Agerpres). — TASS
Toate ziarele centrale din Pekin au publicat în numerele lor din 2 Aprilie textul integral al hotărîrii Consiliului de Miniştri al U.R.S.S şi a Comitetului Central al P.C.U.S. cu privire la noua reducere a preţurilor de stat cu amănuntul la mărfurile alimentare şi industriale. Această hotărîre a fost transmisă în repetate rânduri de postul de radio central, precum şi de posturile de radio din provincie.

R. CEHOSLOVACĂ

PRAGA 3 (Agerpres). — Presa cehoslovacă acordă o mare atenţie noii reduceri a preţurilor de stat cu amănuntul la produsele alimentare şi mărfurile industriale în Uniunea Sovietică.

Ziarul „Rude Pravo" publică un articol de fond în care se arată că noua reducere a preţurilor în U.R.S.S., a şasea dela sfârşitul războiului, constituie o strălucită victorie şi o dovadă a superiorităţii orânduirii socialiste asupra celei capitaliste.

Noi, în statul nostru democrat-popular, scrie în încheiere ziarul vom depune toate eforturile pentru ca sub steagul victorios al lui Lenin-Stalin, îndeplinind poruncile lui Clement Gottwald, să mergem mai departe, alături de Uniunea Sovietică, spre o viaţă tot mai fericită a oamenilor muncii.

R. P. BULGARIA

SOFIA 3 (Agerpres). — Oamenii muncii din Republica Populară Bulgaria au întâmpinat cu multă bucurie vestea despre noua reducere a preţurilor de stat cu amănuntul la produsele alimentare şi industriale din U.R.S.S.

Ziarele bulgare consacră acestui eveniment articole de fond şi publică numeroase declaraţii ale oamenilor muncii, care salută această nouă şi minunată victorie a politicii de pace dusă de Partidul Comunist al Uniunii Sovietice şi de Guvernul Sovietic.

R. P. UNGARĂ

BUDAPESTA 3 (Agerpres). — Opinia publică şi presa ungară continuă să comenteze reducerea preţurilor în Uniunea Sovietică.

Lumina strălucitoare a necontenitelor succese economice ale poporului sovietic, scrie ziarul „Népszava", luminează întreaga lume. Noua reducere de preţuri în U.R.S.S. a arătat din nou popoarelor din întreaga lume atât forţa nelimitată a oamenilor muncii, care au rupt lanţurile capitalismului, cât şi posibilităţile neţărmurite deschise în faţa lor. Această reducere — scrie în continuare ziarul — este o nouă expresie a neclintitei voinţe de pace a poporului sovietic.

STATELE UNITE

NEW YORK 3 (Agerpres). — TASS
Ziarul „New York Times" publică la loc de frunte o informaţie transmisă de corespondentul său din Moscova, Salesbury, despre noua reducere a preţurilor la articolele de larg consum în U.R.S.S. In informaţie se subliniază că „aceasta este a 6-a reducere generală a preţurilor cu amănuntul, efectuată de guvernul sovietic în urma stabilizării generale a preţurilor după război şi a reformei băneşti din 1947".

FRANŢA

PARIS 3 (Agerpres). — Ziarele pariziene continuă să comenteze noua reducere de preţuri în Uniunea Sovietică.

Ziarul „L'Humanité" publică o informaţie în care face o paralelă între reducerea preţurilor la principalele produse alimentare în U.R.S.S şi creşterea preţurilor în Franţa. Astfel, între 1949 şi 1953 preţul la pâine a crescut în Franţa cu 108%, la carne cu 80%, la peşte cu 200%, la unt cu 95%, la lapte cu 64%, la grăsimi cu 117%, la ouă cu 27%, la margarină cu 170%, la untdelemn cu 200%, la orez cu 258%, la zahăr cu 100%, la sare cu 200%, la cafea cu 430% etc.

Muncitorul electrician Lelong, comentând în ziarul „L'Humanité" noua reducere de preţuri din Uniunea Sovietică scrie: „Aceasta este foarte bine pentru oamenii sovietici. Ar trebui ca şi la noi să fie acelaş lucru, ceeace este însă imposibil atâta timp cât vor continua pregătirile de război. Nivelul de trai al populaţiei Franţei este tot mai scăzut şi această situaţie va continua atâta timp cât politica ţării noastre va rămâne aceeaşi".

ITALIA

ROMA 3 (Agerpres). — Ziarele democrate au publicat la loc de frunte comunicatul Consiliului de Miniştri al U.R.S.S. şi al C. C. al P.C.U.S. despre reducerea de preţuri în Uniunea Sovietică.

Ziarul „Unita" scrie că dela sfârşitul războiului, este a 6-a reducere de preţuri în Uniunea Sovietică.

Noua reducere de preţuri în U.R.S.S., subliniază ziarul, ridică nivelul de trai al oamenilor muncii sovietici, care era şi până acum ridicat.

Ziarele „Avanti" şi „Paese" arată că în timp ce în Ţara Socialismului preţurile la produse alimentare şi mărfurile industriale au fost considerabil reduse, în Italia are loc o creştere continuă a preţurilor.

FINLANDA

HELSINKI 3 (Agerpres). — TASS
Hotărîrea Consiliului de Miniştri al Uniunii Republicilor Sovietice Socialiste şi a Comitetului Central al Partidului Comunist al Uniunii Sovietice cu privire la noua reducere a preţurilor la mărfurile alimentare şi industriale a găsit un larg răsunet în rândul masselor muncitoare din Finlanda. Presa democrată publică articole consacrate acestei hotărîri importante.

Ziarul „Työkansan Sanomat" subliniază că noua reducere de preţuri în Uniunea Sovietică este o dovadă grăitoare a creşterii furtunoase a producţiei. Partidul Comunist al Uniunii Sovietice şi Guvernul Sovietic asigură dezvoltarea neîncetată a societăţii sovietice conform legii economice fundamentale a socialismului, descoperită şi formulată de I. V. Stalin.

GRECIA

ATENA 3 (Agerpres). — TASS
Ziarul atenian „Avghi", comentând reducerea preţurilor la produsele alimentare şi industriale din U.R.S.S., scrie: Această nouă reducere de preţuri oglindeşte nu numai grija permanentă a statului sovietic faţă de cetăţenii săi, ci şi înflorirea continuă a economiei Uniunii Sovietice. In lumea capitalistă, scrie în încheiere ziarul „Avghi", se pot constata fenomene complet opuse. Acolo preţurile produselor alimentare cresc necontenit, deoarece nu există interes pentru bunăstarea poporului, ci numai pentru profiturile marilor capitalişti şi pentru înarmări.

URUGUAY

MONTEVIDEO 3 (Agerpres). — TASS
Intr'un articol redacţional consacrat celei de a 6-a reduceri de preţuri în Uniunea Sovietică, ziarul „Justicia" care apare în Uruguay scrie printre altele: „În U.R.S.S., unde nu există crize, unde oamenii muncii nu cunosc şomajul, unde toate eforturile sunt îndreptate spre construcţia de pace, întregul popor, care merge cu paşi uriaşi spre comunism, vede cum din an în an se ridică buna lui stare materială".

Hotărîrea Prezidiului Consiliului Central al Sindicatelor din Uniunea Sovietică în legătură cu noua reducere de preţuri

MOSCOVA 3 (Agerpres). — TASS transmite:

In legătură cu hotărîrea Consiliului de Miniştri al U.R.S.S şi a Comitetului Central al Partidului Comunist al Uniunii Sovietice „Cu privire la noua reducere a preţurilor de stat în comerţul cu amănuntul la mărfurile alimentare şi industriale", Prezidiul Consiliului Central al Sindicatelor din Uniunea Sovietică a adoptat o hotărîre în care cheamă toate organizaţiile sindicale să popularizeze hotărîrea guvernului şi partidului în rândurile masselor largi de muncitori şi funcţionari şi, ca răspuns la grija partidului şi guvernului, să desfăşoare şi mai larg întrecerea socialistă pentru îndeplinirea şi depăşirea planurilor de producţie de către fiecare întreprindere, atelier şi brigadă, pentru îndeplinirea şi depăşirea normelor de către fiecare muncitor, pentru îmbunătăţirea calităţii şi reducerea continuă a preţului de cost al produselor, pentru creşterea continuă a productivităţii muncii.

Se recomandă comitetelor centrale, regionale, de întreprindere şi locale şi consiliilor sindicale să îndrepte atenţia activului sindical şi a oamenilor muncii din comerţ spre îmbunătăţirea continuă a întreprinderilor comerciale şi de alimentaţie publică, spre respectarea strictă a preţurilor stabilite şi a regulilor comerţului sovietic, spre îmbunătăţirea continuă a modului de deservire a oamenilor muncii.

Prezidiul Consiliului Central al Sindicatelor din Uniunea Sovietică îşi exprimă convingerea că muncitorii, funcţionarii şi toţi oamenii muncii din patria noastră socialistă vor răspunde la hotărîrea Consiliului de Miniştri şi a Comitetului Central al Partidului Comunist al Uniunii Sovietice cu privire la noua reducere a preţurilor de stat în comerţul cu amănuntul printr'un nou avânt al întrecerii socialiste a întregului popor, prin sporirea productivităţii muncii, prin noi succese în construirea comunismului.

Ce dă oamenilor muncii noua reducere de preţuri din U. R. S. S.

Vorbesc muncitorii şi funcţionarii uzinei „Secera şi ciocanul" din Moscova

Corespondenţi ai ziarului „Pravda" s'au adresat unei serii de muncitori, ingineri, tehnicieni şi funcţionari dela uzina „Secera şi ciocanul" din Moscova cu întrebarea:

— Ce avantaje vă aduce, dumitale şi familiei dumitale, noua reducere de preţuri?

Publicăm mai jos răspunsurile date la această întrebare.

A. OVCINNICOV
oţelar la secţia cuptoare Martin Nr. 1

— De cincisprezece ani topesc oţel, de douăzeci şi trei de ani lucrez la uzina „Secera şi ciocanul". Ceeace voi spune despre mine, pot să spună despre ei şi mulţi dintre tovarăşii mei de profesie din uzină.

După război, familia mea s'a mutat într'un apartament nou, şi-a cumpărat mobilă frumoasă. Pentru mine şi fiul meu am cumpărat paltoane şi costume noi, soţiei şi celor trei fiice — rochii noi. Iar când copiii s'au făcut mari şi au început să lucreze, bugetul familiei s'a mărit de câteva ori. Incă pe la sfârşitul cincinalului precedent familia mea nu mai ducea niciun fel de lipsă, nici în ce priveşte îmbrăcămintea, nici în ce priveşte hrana.

După cum am socotit acasă, noua reducere de preţuri va aduce familiei mele până la sfârşitul anului un avantaj de vreo 3.500 ruble.

Văzând cum se îmbunătăţeşte din an în an viaţa nu numai a familiei mele, ci şi a multor altor familii, a întregului nostru popor, vreau să lucrez mai bine, să nu-mi cruţ forţele pentru binele patriei iubite. Pentru luna Aprilie, îmi iau angajamentul să topesc nu mai puţin de 30 tone ţel peste sarcina ce-mi revine din plan. Iată răspunsul meu!

S. ŢAREV
laminator la laminorul „450"

— Familia mea este alcătuită din şapte membri. Fiul cel mai mare, Vasili, este în Armata Sovietică, Victor învaţă în clasa IX-a a şcolii medii, Alexandr în clasa VI-a, Nina — în a 2-a. Iar fiul cel mai mic, Valentin, nu a atins încă vârsta şcolară, stă cu mama acasă. In câmpul muncii sunt numai eu; soţia se ocupă de copii, conduce gospodăria.

Dvs. veţi întreba desigur: nu-mi este greu cu o familie atât de numeroasă? Vă spun sincer: surplusuri deosebite nu am, dar salariul îmi ajunge pe deplin pentru ca noi să avem în permanenţă carne, unt, peşte, legume proaspete, lapte şi alte alimente.

Imediat după primirea salariului eu şi soţia mea punem deoparte banii pentru mâncare. Din rest cumpărăm lucrurile necesare.

De curând am cumpărat un aparat de radio, un patefon, şi acum vreau să cumpăr paturi noi.

In ceeace priveşte avantagiile pe care le va avea familia mea în urma noii reduceri de preţuri, nu le-am calculat încă exact. Ştiu numai că avantagiile vor fi însemnate. Vreau să mai spun ceva. La laminorul nostru „450" s'a făcut de curând o mecanizare suplimentară, care a ridicat productivitatea muncii celor trei brigăzi de laminatori. Inseamnă că şi salariul va creşte. O dată cu reducerea preţurilor, acest lucru se va oglindi deosebit de puternic în bugetul familiei mele.

V. ZAVRAJNOV
inginer

— De un sfert de veac lucrez în întreprinderi ale industriei metalurgice. In acest timp am parcurs drumul dela muncitor până la inginer.

Lucrăm toţi: eu, soţia, fiica şi ginerele meu. In fiecare an, datorită reducerii preţurilor, bugetul nostru creşte. Ne-am cumpărat mobilă frumoasă, îmbrăcăminte, încălţăminte şi un televizor.

Aproape în fiecare an îmi petrec concediul în staţiuni balneare. Anul trecut am fost la Soci.

Odată, într'un consiliu de familie, ne-am înţeles să strângem bani şi să cumpărăm un automobil „Moscvici". Anul trecut, această dorinţă ni s'a realizat, doar cu diferenţa că în loc de „Moscvici" am cumpărat o „Pobedă".

Noua reducere de preţuri va aduce familiei mele o economie de peste 500 ruble pe lună. Ne gândim să cumpărăm în primul rând un răcitor.

S. ANTIPOV
laminorist

— Cu jumătate de an în urmă am terminat şcoala profesională şi pentru prima dată am păşit pe drumul vieţii independente.

Colectivul uzinei m'a întâmpinat cu multă căldură, aici mi-am găsit o a doua familie. Impreună cu un grup de tineri muncitori locuiesc într'un cămin minunat înzestrat. Camera în care stau este luminoasă, confortabilă, frumos mobilată. La ferestre sunt flori, iar podeaua, acoperită cu carpete, este totdeauna curată.

Acum câştig 1.500—1.600 ruble pe lună. O parte din bani îi trimit părinţilor — trebue să-i ajut pe bătrâni. Dar îmi rămâne şi mie destul.

— Şi ce ai reuşit să-ţi cumperi?

— Mi-am cumpărat un costum frumos, un pardesiu, ghete. Dar cel mai mult mă bucură cărţile cumpărate. Pentru ele am o pasiune deosebită. Am cumpărat operele lui Puşchin, ale lui Taras Şevcenco. Acum, după noua reducere de preţuri, îmi voi complecta neapărat biblioteca.

Chiar de pe acum am văzut ce mari avantagii promite bugetului meu de burlac noua reducere a preţurilor. Pentru mâncare voi cheltui acum pe lună cu mult mai puţin decât până la reducerea preţurilor. Cu banii economisiţi îmi voi cumpăra cărţi şi lucruri frumoase. In concediu voi pleca la ţară şi trebue să pregătesc cadouri pentru ai mei: mamei — rochie, tatălui şi fratelui — costume, surorii — pantofi. Şi am un vis: să-mi cumpăr un acordeon. Cred că acum acest vis se va înfăptui.

★

Răspunsuri asemănătoare au dat: brigadierul A. Gorbaciov — dela cuptorul Nr. 2 Martin, I. Alpatov — oţelar, V. Potapchin şi P. Emilianov — ajutori de oţelar, A. Beliancev — preşedinte al unui comitet sindical de secţie şi mulţi alţi muncitori şi funcţionari dela uzina „Secera şi ciocanul".

Ca răspuns la noua reducere de preţuri, colectivul uzinei îşi sporeşte eforturile în muncă. Eri la ora 4 după-amiază s'au totalizat rezultatele obţinute de schimbul de dimineaţă. Colectivul laminorului „750" a laminat 20 lingouri peste prevederile planului; Laminorul „250" a dat 13 tone laminate peste prevederile planului, iar Laminorul „450" 18 tone. La ora 12 noaptea, dispecerul uzinei a anunţat că în această zi tov. Zverev, oţelar dela secţia Nr. 1 de cuptoare Martin, a dat o şarjă de oţel cu 20 minute mai repede decât prevede graficul. Tovarăşii Platonov şi Safronov dela secţia Nr. 2 de cuptoare Martin au dat câte o şarjă rapidă. Tov. Belozerov a dat două şarje rapide.

Convorbirile au fost transcrise de N. CORŞUNOVA, A. RAISCAIA, V. NOVOSELOV

(După ziarul „PRAVDA" Nr. 92 (12660)

Al XVI-lea Congres al Partidului Comunist din Suedia

STOCKHOLM 3 (Agerpres). — TASS transmite:

La 3 Aprilie s'a deschis la Stockholm Congresul al XVI-lea al Partidului Comunist din Suedia. La Congres participă peste 300 de delegaţi precum şi numeroşi oaspeţi reprezentând partidele comuniste şi muncitoreşti frăţeşti din Polonia, Bulgaria, R.D. Germană, Franţa, Anglia, Finlanda, Danemarca şi Norvegia.

Gustav Iuhansson, redactorul şef al ziarului „Ny Dag", care a deschis Congresul din însărcinarea C.C. al Partidului Comunist din Suedia, a rostit o cuvântare închinată memoriei luminoase a lui Iosif Vissarionovici Stalin. Delegaţii la Congres au cinstit memoria lui I. V. Stalin ridicându-se în picioare.

Pe ordinea de zi a Congresului figurează: Raportul de activitate al Comitetului Central al partidului, sarcinile organizatorice ale partidului, presa de partid, noul program al partidului intitulat „Calea Suediei spre socialism", alegerea organelor de conducere ale partidului.

La Congres s'a dat citire telegramei de salut primită din partea C.C. al Partidului Comunist al Uniunii Sovietice.

Cu un deosebit entuziasm delegaţii la Congres au adoptat textul unei telegrame de răspuns către C.C. al Partidului Comunist al Uniunii Sovietice.

Hilding Hagberg, preşedintele Partidului Comunist din Suedia, a prezentat raportul de activitate al Comitetului Central.

Congresul îşi continuă lucrările.

Scrisoarea generalului Clark adresată lui Kim Ir Sen şi Pîn De-huei

LONDRA 3 (Agerpres). — TASS transmite:

La Londra a fost publicat textul scrisorii adresate de generalul Mark Clark mareşalului Kim Ir Sen, comandantul suprem al Armatei Populare Coreene, şi generalului Pîn De-huei, comandantul voluntarilor chinezi în Coreea:

„Prin prezenta confirm cu satisfacţie primirea scrisorii dvs. din 28 Martie 1953 ca răspuns la scrisoarea mea din 22 Februarie 1953 şi cred că dvs. sunteţi întru totul gata ca, în conformitate cu propunerea noastră, să procedaţi neîntârziat la repatrierea, în perioada operaţiunilor militare, a tuturor prizonierilor de război grav bolnavi şi răniţi.

Deaceea propun ca de îndată ce veţi considera acest lucru cu putinţă, să se convoace la Panmunjon o conferinţă a grupurilor de legătură în frunte cu un general sau amiral al fiecărei părţi, pentru a elabora în mod amănunţit măsurile necesare în vederea schimbului acestor prizonieri de război.

Împărtăşesc speranţa exprimată de dvs., că terminarea în perioada operaţiunilor militare a schimbului prizonierilor de război bolnavi şi răniţi, va face mai probabilă reglementarea, fără alte piedici, a întregii chestiuni a prizonierilor de război.

Deaceea, sunt gata deasemenea să dau grupului meu de legătură indicaţia de a se întâlni cu grupul dvs. de legătură pentru a cădea de acord asupra reluării tratativelor de armistiţiu între delegaţiile noastre respective.

Cuprinsul propunerii dvs. în această chestiune ne permite să tragem concluzia că dvs. sunteţi gata să acceptaţi propunerile comandamentului Naţiunilor Unite sau că la rândul dvs. veţi prezenta o propunere constructivă echivalentă, care să constitue o bază reală pentru reluarea şedinţelor delegaţiilor.

Rog să mă informaţi cât mai grabnic asupra hotărîrii dvs. în legătură cu propunerea mea privind data întâlnirii grupurilor de legătură ale celor două părţi în vederea elaborării măsurilor pentru repatrierea tuturor prizonierilor de război grav bolnavi şi răniţi".

Semnat: Mark Clark, general al armatei americane, comandantul şef al forţelor armate ale Naţiunilor Unite în Coreea.

Răspunsul lui Kim Ir Sen şi Pîn De-huei la scrisoarea lui Clark

PHENIAN 3 (Agerpres). — China Nouă transmite:

La 1 Aprilie, mareşalul Kim Ir Sen, comandantul suprem al Armatei Populare Coreene, şi generalul Pîn De-huei, comandantul voluntarilor chinezi, au adresat generalului Clark, comandantul şef al forţelor O.N.U. în Coreea, următoarea scrisoare:

„Am primit scrisoarea dvs. din 31 Martie 1953. Suntem de acord cu propunerea formulată în scrisoarea dvs. şi vă informăm prin prezenta că grupul de legătură al părţii noastre va fi gata să se întrunească la 6 Aprilie 1953, la Panmunjon, cu grupul de legătură al părţii dvs. pentru a discuta în prealabil chestiunea schimbului prizonierilor de război răniţi şi bolnavi ai celor două părţi, precum şi pentru a discuta şi rezolva chestiunea datei reluării tratativelor de armistiţiu.

La prezenta sunt anexate câte o copie a declaraţiei guvernului Republicii Populare Chineze şi a guvernului Republicii Populare Democrate Coreene privitoare la propunerea în chestiunea repatrierii prizonierilor de război".

Comandantul suprem al Armatei Populare Coreene, mareşalul Kim Ir Sen,
Comandantul voluntarilor chinezi, generalul Pîn De-huei

1 Aprilie 1953.

Răsfoind presa occidentală

Puternicul răsunet internaţional al propunerii lui Ciu En-lai şi al Declaraţiei lui V. M. Molotov cu privire la Coreea

Propunerea Guvernelor R. P. Chineze şi R. P. D. Coreene cu privire la problema prizonierilor de război şi a încheierii armistiţiului în Coreea şi Declaraţia făcută de V. M. Molotov, ministrul de externe al U.R.S.S., care sprijină această propunere, continuă să fie comentate pe larg de opinia publică şi de presa din lumea întreagă.

Posibilitatea încetării imediate a focului în Coreea şi a reglementării paşnice a întregii chestiuni coreene, posibilitate deschisă de propunerea chino-coreeană, ar constitui un pas însemnat către rezolvarea paşnică a tuturor chestiunilor internaţionale litigioase, către menţinerea şi întărirea păcii în lume. Intreaga omenire salută în acelaş timp Declaraţia prin care V. M. Molotov, în numele guvernului sovietic, sprijină propunerea chino-coreeană, dovedind încăodată că Uniunea Sovietică este primul şi cel mai ferm luptător pentru întărirea păcii şi colaborării internaţionale.

Este semnificativă bucuria cu care au fost primite propunerile guvernelor R. P. Chineze şi R. P. D. Coreene de către soldaţii americani aflaţi pe frontul din Coreea. Un sublocotenent din regimentul 32 american a făcut, după cum transmite corespondentul din Coreea al agenţiei „International News Service", următoarea declaraţie caracteristică: „A sosit timpul ca cei din ţară să-şi dea seama că aici nu este un simplu teren de instrucţie. Trebue încercat orice mijloc care ar duce la încetarea vărsării de sânge".

Tot atât de caracteristică este şi reacţia cercurilor de afaceri şi de bursă din New York, Washington, Londra şi Paris, care au fost cuprinse de panică în faţa perspectivei încetării războiului din Coreea şi deci a scăderii profiturilor de război. „Scăderile înregistrate Luni la bursa din New York în urma demersurilor de pace ale guvernului chinez atât pe piaţa de valori cât şi pe cea de materii prime sunt printre cele mai importante înregistrate din 1951"—anunţă agenţia France Presse. Opinia publică însă exercită o mare presiune în vederea primirii favorabile a propunerilor chino-coreene şi a Declaraţiei guvernului sovietic, de către guvernanţii americani.

La Washington, Londra, Paris şi alte capitale occidentale ziarele au rezervat spaţii mari acestor evenimente. „Toate ziarele din capitală — transmite din Washington corespondentul agenţiei France Presse — publică sub titluri uriaşe, dări de seamă asupra recentelor declaraţii chino-coreene şi consideră că semnarea unui armistiţiu în Coreea pare de acum înainte posibilă".

Noile propuneri chino-coreene privitoare la rezolvarea problemei prizonierilor de război ocupă deasemeni un loc de frunte în toate ziarele londoneze. Nota comentariilor o dă ziarul „Times" care scrie: „Occidentul nu trebue să se arate mai puţin interesat decât comuniştii de a pune capăt războiului coreean". Ziarul liberal „News Chronicle", şi ziarul conservator „Daily Telegraph" sunt de părere că această acţiune constituie un pas însemnat spre întărirea păcii. Un alt ziar conservator, „Daily Mail", merge chiar mai departe şi sugerează că acum războaiele din Malaya şi Indochina ar putea deasemenea să se termine.

La Londra, o declaraţie a ministerului de externe califică propunerea lui Ciu En-lai drept „un element încurajator". „Cercurile diplomatice oficiale—transmite agenţia United Press — şi-au exprimat părerea că propunerea poate vesti o cotitură a războiului rece dintre Occident şi Răsărit". In Camera Comunelor, primul ministru Churchill a salutat dorinţa manifestată de guvernul sovietic de a îmbunătăţi relaţiile cu puterile occidentale. In legătură cu propunerile lui Ciu En-lai, Churchill a spus că după cât se pare, aceste propuneri asigură baza pentru reluarea tratativelor de armistiţiu în Coreea.

La Paris, un purtător de cuvânt al ministerului de externe a arătat că Declaraţia lui V. M. Molotov cu privire la Coreea constitue „un eveniment important, care este privit în mod favorabil în Franţa". Acelaş purtător de cuvânt a arătat că propunerile lui Ciu En-lai constitue „o măsură concretă pentru destinderea tensiunii mondiale". Referindu-se la acea parte a declaraţiei lui Molotov în care se vorbeşte despre restabilirea drepturilor popoarelor chinez şi coreean în O.N.U., ziarul „Combat" scrie: „Se pare că o candidatură a Chinei comuniste ar avea mulţi partizani". In acelaş sens, ziarul „Paris Normandie" scrie: „Nu există nicio îndoială că dacă U.R.S.S. va continua să persevereze în cererea sa, va găsi partizani".

Din Tokio, agenţia France Presse transmite în legătură cu propunerea chino-coreeană, că „în cercurile competente domneşte impresia că un mare pas a fost făcut pe calea încheierii unui armistiţiu în Coreea".

Insfârşit, în cercurile Organizaţiei Naţiunilor Unite propunerea chino-coreeană a fost primită cu optimism. In această privinţă este caracteristică o declaraţie a delegatului Indiei la O.N.U., Crişna Menon, care a spus: „Declaraţia chineză privitoare la Coreea aduce speranţa în inimile a sute de milioane de oameni de pe întreg cuprinsul lumii. Trebue să folosim prilejul pe care ni-l oferă atitudinea constructivă a primului ministru chinez şi să încercăm fără întârzieri inutile să păşim spre soluţionarea chestiunii coreene".

Sicriul cu corpul neînsufleţit al lui Yves Farge a sosit la Paris

PARIS 3 (Agerpres). — TASS transmite:

La 2 Aprilie sicriul cu corpul neînsufleţit al lui Yves Farge, preşedintele Consiliului naţional al păcii din Franţa, a sosit la Paris. La aerodromul Bourget erau de faţă Frederic Joliot Curie, preşedintele Consiliului Mondial al Păcii, Etienne Fajon, François Billoux şi Raymond Guyot, reprezentanţi ai conducerii Partidului Comunist Francez, Eugenie Cotton, preşedinta Federaţiei Democrate Internaţionale a Femeilor, Jules Duchat, secretar al Confederaţiei Generale a Muncii din Franţa, reprezentanţi ai organizaţiilor progresiste, deputaţi ai Adunării Naţionale, reprezentanţi de seamă ai ştiinţei, literaturii şi artei şi oameni ai muncii din Paris.

Sicriul cu corpul neînsufleţit al lui Yves Farge a fost depus în sala Societăţii ştiinţifice din Paris.

Din garda de onoare au făcut parte reprezentanţi de seamă ai vieţii publice printre care Gilbert de Chambrun, deputat în Adunarea Naţională şi membru în Uniunea republicanilor progresişti, Emmanuel d'Astier de la Vigerie, membru în biroul Consiliului naţional al păcii, şi Armand Mitterand.

La sicriu au fost depuse numeroase coroane.

Ziarul „L'Humanité" a publicat înştiinţarea Consiliului naţional al păcii din Franţa în care se arată că prefectul poliţiei din Paris, Baylot a interzis organizarea unei procesiuni funebre.

Funeraliile lui Yves Farge au loc la 4 Aprilie la cimitirul Père Lachaise din Paris.

—o—

In legătură cu tratativele anglo-sovietice dela Berlin

LONDRA 3 (Agerpres). — TASS transmite:

Potrivit informaţiilor apărute în presă, înalţii comisari american şi francez au acceptat invitaţia sovietică de a trimite reprezentanţi la tratativele anglo-sovietice dela Berlin, în legătură cu asigurarea securităţii zborurilor avioanelor pe traseul coridorului aerian deasupra teritoriului R. D. Germane.

—o—

Hotărîrea Camerii de punere sub acuzare a Curţii de Apel din Paris

PARIS 3 (Agerpres).—După cum anunţă agenţia France Presse, la 2 Aprilie, Camera de punere sub acuzare a Curţii de Apel din Paris a aprobat cererea de punere în libertate provizorie, înaintată de André Tollet, secretar al Uniunii sindicatelor din departamentul Sena, şi a lui Jean Meunier, redactor şef al săptămânalului „Avangarde". Camera de punere sub acuzare consideră că deţinerea lor „nu mai este necesară pentru stabilirea adevărului".

In acelaş timp, Camera de punere sub acuzare a Curţii de Apel din Paris a refuzat să pună în libertate pe André Stil, redactor şef al ziarului „L'Humanité", pe Alain Le Léap, secretar general al Confederaţiei Generale a Muncii din Franţa, şi pe alţi cinci fruntaşi ai Confederaţiei Generale a Muncii.

RADIO — Duminică 5 Aprilie

Programul emis pe 351 m. lungime de undă: 7.20 — Cântă orchestra „Barbu Lăutaru" a Institutului de folclor; 7.40 — Potpurii de muzică uşoară; 8.00 — Articolul de fond din ziarul „Scânteia"; 8.15 — Cântece şi jocuri colhoznice; 8.45 — Emisiune pentru pionieri „Cravata Roşie"; 9.15 — Muzică populară dedicată oamenilor muncii aflaţi la odihnă în staţiunea Sinaia; 10.15 — Transmisie din sala Ateneului R.P.R. a concertului simfonic al Orchestrei Filarmonice de Stat din Bucureşti. In pauză: Lecturi literare; 13.30 — Muzică populară românească din diferite regiuni ale ţării; 14.30 — Muzică uşoară interpretată de mici formaţii vocale; 14.45 — Emisiune de satiră şi humor; 15.00 — Muzică distractivă; 15.20 — Cântă orchestra de estradă a Comitetului de Radio; 16.00 — Din cele mai cunoscute cântece de masse; 17.00 — Teatru la microfon: „Burghezul gentilom" de Molière; 18.45 — Muzică uşoară; 20.00 — Concert de estradă la cererea stahanoviştilor şi fruntaşilor în producţie; 22.15 — Muzică de dans; 23.00 — Buletin sportiv; 23.15 — Muzică de dans; **Programul emis pe 1935 m. şi 285 m. lungimi de undă:** 9.15 — Emisiune pentru militari; 10.00 — Lucrări ale compozitorilor francezi inspirate din folclor; 10.45 — Teatru la microfon pentru copii; 12.30 — Cântă Ansamblul Macedo-Român; 13.00 — Muzică cerută de ascultători; 14.45 — Muzică populară cerută de ascultătorii din gospodăriile agricole colective şi gospodăriile agricole de stat; 15.15 — Emisiune pentru oamenii muncii de pe ogoare; 16.15 — Concert pentru căminele culturale; 16.45 — Din marea Ţară a Socialismului. **Programul emis pe 1935 m. lungime de undă:** 17.00 — Muzică cerută de ascultători; 17.45 — Emisiune pentru copii; 18.15 — Cântece revoluţionare; 19.30 — Cântă orchestra de muzică populară a Comitetului de Radio; 21.00 — Muzică de dans; **Programul emis pe 337 m. lungime de undă:** 10.20 — Emisiune pentru copii în limba sârbă; 13.15 — Jocuri populare româneşti din Ardeal şi Banat; 13.30 — Emisiune pentru pionieri şi şcolari în limba maghiară; 14.45 — Muzică populară a minorităţilor naţionale din R.P.R.; 15.00 — Emisiune în limba germană; 15.20 — Muzică uşoară; 15.40 — Emisiune în limba maghiară; 16.30 — Muzică instrumentală şi vocală de compozitori maghiari; 17.00 — Emisiune în limba sârbă pentru ţărănimea muncitoare; 17.45 — Muzică populară din R.P. Polonă; 18.00 — Emisiune în limba germană pentru ţărănimea muncitoare; 19.00 — Emisiune în limba maghiară; 20.00 — Emisiune în limba sârbă; 20.30 — Muzică de dans; **Programul emis pe 261 m. lungime de undă:** 20.00 — Muzică de dans; 20.45 — Muzică din operete germane; 21.15 — Emisiune în limba maghiară. La orele: 7.00, 14.00, 22.00, 23.50 — Radio jurnal.

SPECTACOLELE DE AZI

TEATRE: Opera de Stat: Rusalca; **Teatrul de Operetă:** Aculina; **Naţional „I. L. Caragiale"** (Studio): Martin Rogers descoperă America; **Naţional „I. L. Caragiale"** (Comedia): Fericirea furată; **Armatei** (B-dul Magheru): Jucătorii de cărţi şi Căsătoria; **Armatei** (Calea 13 Septembrie): Pacea interzisă; **Municipal:** Câinele grădinarului; **Tineretului:** Un flăcău din oraşul nostru; **Muncitoresc C.F.R.** (Giuleşti): Piatra din casă, Chiriţa în provincie; **Ansamblul de Estradă** (Savoy): Primul Spectacol; **Ţăndărică:** Căluţul cocoşat.

CINEMATOGRAFE: Patria, Bucureşti: Corina Schmidt; **Republica, I. C. Frimu:** Marea aventură; **Timpuri Noi:** Bielorusia Sovietică, Veverita călătoare Zai şi Cic; **Miorita, Olga Bancic:** Mizerabili (seria II-a); **Moşilor:** Fata cu părul cărunt; **Donca Simo:** Călătorii veseli Validub, Prieteni şi tovarăşi; **Rahova, Vasile Roaită:** Trei telegrame; **Arta, Ilie Pintilie, C. David:** Sadco; **Lumina:** Pavlinca; **Elena Pavel, Alex. Popov, Flacăra:** Trenul merge spre Răsărit; **Victoria:** Omul cu 1000 de feţe; **Alex. Sahia:** Ruptura; **1 Mai, Gh. Doja, Libertăţii, 23 August:** Aventură la Castel; **Volga:** Tineretea lui Chopin; **Cultural:** Toată lumea pe stadion; **7 Noembrie:** Destinul unor femei; **Popular:** Atacul caravanei; **T. Vladimirescu:** Cazacii din Cuban; **Griviţa:** Tata în vacanţă; **8 Mai:** Chimie şi dragoste; **Unirea:** Zai şi Cic, Zile de neuitat Moscova-Simferopol, Campionatele europene de baschet; **N. Bălcescu:** Nunta lui Figaro.

REDACŢIA ŞI ADMINISTRAŢIA: Bucureşti Piaţa „Scânteii", Tel. 7.60.10 şi 7.60.40.

Tiparul: Combinatul Poligrafic Casa Scânteii „I. V. STALIN".