Bibliotecă Deva

PROLETARI DIN TOATE ȚĂRILE, UNIȚI-VĂ!

Scînteia

Organ al Comitetului Central al P.M.R.

Anul XXXI Nr. 5292 | Marți 19 septembrie 1961 | 4 PAGINI — 20 BANI

În interiorul ziarului

- *Viața de partid:* Dezvoltarea producției G.A.S. — în centrul atenției comuniștilor (pag. 2-a)
- *Fruntașii despre experiența lor:* — O metodă de mare eficacitate: turnarea în modele ușor fuzibile (pag. 2-a)
- Gh. Badrus — Domnul Blough și profitul (pag. 3-a)
- *Prin telefon de la trimisul nostru:* L. Rodescu — în preajma deschiderii sesiunii O.N.U. (pag. 4-a)

Produsele din fire sintetice confecționate de colectivul întreprinderii „Adesgo" din Capitală sînt apreciate de consumatori. Muncitorul Constantin Georgescu (în fotografie) se numără printre fruntașii întreprinderii în lupta pentru obținerea unor produse de cît mai bună calitate.

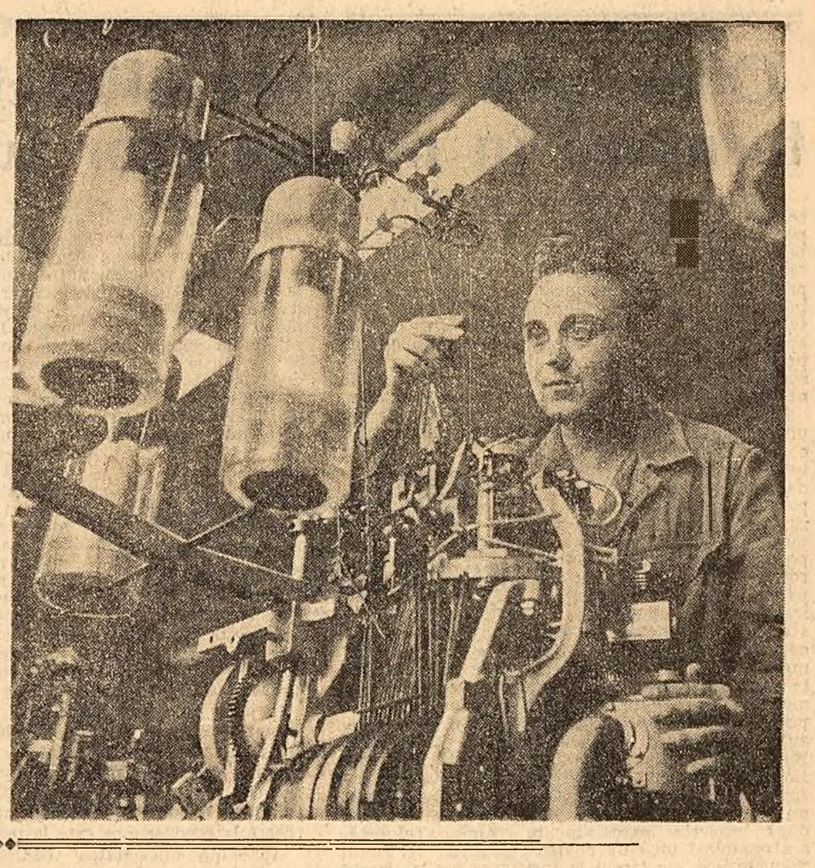

E MESERIA TA, STĂPÎNEȘTE-O CÎT MAI BINE!

Trei oameni de profesiuni diferite au fost solicitați să răspundă la aceeași întrebare: Cum apreciați grija și importanța ce se dau azi ridicării calificării?

Este o problemă esențială — răspunde un tehnician petrolist din Ploiești. De asta depinde în mare măsură cum și în ce ritm vom construi. Un inginer de la uzinele de tractoare din Brașov spune că un progres amplu, pe scara întregii țări, cum s-a realizat în anii puterii populare, ar fi fost de neconceput fără o continuă creștere a nivelului profesional. Dovedind o justă înțelegere a fondului problemei, un muncitor fruntaș în producție de la uzina din Colibași reamintește că ridicarea calificării este calea spre creșterea productivității muncii, problema fundamentală a oricărei orînduiri sociale.

Cum se vede, indiferent de la ce considerente ar porni — personale sau de ordin general — oamenii subliniază cu deplin temei că ridicarea calificării, specializarea, ține de însăși esența transformărilor pe care le trăim, că ea contribuie considerabil la mersul nostru înainte. De aici și atenția centrală pe care o dau organizațiile de partid creșterii măiestriei profesionale.

In anii puterii populare s-au creat condiții și s-a stimulat pe toate căile creșterea nivelului profesional general. Astăzi funcționează cursuri și școli profesionale diferite. Cei mai buni muncitori sînt trimiși la școli de maiștri iar cei mai buni maiștri — în forme superioare de pregătire. Este o realizare remarcabilă faptul că în condițiile creșterii neîncetate a clasei muncitoare, am ajuns să avem trei pătrimi din muncitori calificați. Statul socialist pregătește într-un an tot atîtea cadre calificate cît burghezia într-un deceniu. Fiecare orînduire cu ritmurile ei!

La fiecare sfîrșit de an constatăm bucuroși că planurile de stat sînt mereu îndeplinite și depășite, că productivitatea muncii crește într-un ritm care dă optimism și încredere. Aceasta este, neîndoielnic, cea mai bună dovadă că pregătirea profesională, devenită azi problemă de stat, ține tot mai aproape pasul de cerințele construcției socialiste.

Muncitorii cu înaltă calificare se bucură de prețuirea tuturora. Sculierii de la uzinele „Timpuri Noi" au o adîncă considerație pentru tovarășul Alexe Micu, muncitor cu o mare experiență, un adevărat artist în meserie. Privind lucrul ieșit din mîinile lui — scule, matrițe sau dispozitive — îți vine să exclami: „Ce meșter iscusit!" Pentru că Alexe Micu nu numai că realizează perfect schițele date, dar el și creează; este acolo, în tot ceea ce face el, ceva din personalitatea lui, din viziunea lui nouă, de comunist, asupra muncii. Tocmai aceasta caracterizează fruntașii în producție: poziția lor înaintată, creatoare își găsește expresia în produsele lucrate cu măiestrie profesională.

Dar oamenii sînt diferiți. Unii ajung mai încet să înțeleagă lucruri îndeobște recunoscute — în cazul nostru însemnătatea ridicării calificării. Pe aceștia viața însăși îi avertizează. Tehnica nouă, care pătrunde pe ușile din față în toate ramurile economiei, își are legile ei, obligînd la o neîncetată ridicare a nivelului de cunoștințe în profesiunea fiecăruia. Cînd a intrat în producție noua secție de automate de la uzinele „I. C. Frimu" din Sinaia, au fost luați aici muncitori din cei mai calificați. La noul furnal al Reșiței, în mare parte automatizat, de asemenea au fost chemați să lucreze cei mai buni muncitori. Peste tot, tehnica nouă are nevoie de oamenii cei mai calificați, cei mai buni. Nu poate fi nimănui indiferent cine lucrează la o mașină de mare productivitate. In producție are loc o permanentă confruntare cu tehnica nouă și trebuie să existe garanția că omul va birui mereu.

Intr-un referat al Comitetului de partid de la uzinele Colibași în problema calificării, discutat cu puțin timp în urmă în organizațiile de bază din sectorul prelucrător, se spunea: „Sîntem cu toții de acord — nu se poate spune că cineva și-a îndeplinit bine sarcinile de partid, cîtă vreme din mîna lui mai ies produse care nu fac cinste mărcii fabricii". Cu alte cuvinte: să te străduiești să devii cît mai bun în muncă, cît mai util societății — oare nu este tocmai aceasta un lucru esențial în munca de partid?

Vorbind despre educație în general, se spune așa: școala îți dă multe, însă nu totul. Rămîne ca tu să folosești în continuare orice prilej, toate posibilitățile pe care ți le creează societatea. La fel se pune chestiunea și în desăvîrșirea profesională. Este îmbucurător că tot mai mulți oameni ai muncii înțeleg că ridicarea nivelului de cunoștințe și a calificării lor depinde în primul rînd de fiecare în parte. Numai așa, întregul sistem de cursuri și școli organizat de stat, de întreprinderi, va da cu adevărat rezultatele cele mai bune.

Se pune întrebarea: cum să organizăm cursurile de ridicare a calificării și care să fie conținutul lecțiilor? Aducem în discuție un caz. La uzina mecanică din Cîmpina urmează același curs și strungarii de categoria III-a, adică abia calificați — și strungarii de categoria VII-a, printre care mulți fruntași în producție. Nu s-a făcut nici un fel de diferențiere. Lecțiile predate interesează pe primii și nu aduc nimic nou pentru ceilalți. Oare e bine așa?

Tovarășii de la uzinele „I. C. Frimu" din Sinaia au organizat altfel cursurile. La strungari, de pildă: cei calificați pe locul de muncă urmează un curs, muncitorii care au școală profesională alt curs, iar pentru fruntași, pentru cei cu pricepere deosebită se țin lecții separate. Muncitorii participă cu viu interes și în felul acesta fiecare este atras spre un nivel superior în cunoașterea meseriei. Celor ce adună într-un curs începători și fruntași, tinerețea la primii pași și experiența aproape căruntă, să ne fie îngăduit să le spunem că muncesc fără perspectivă.

Noțiunile de minim tehnic au importanța lor bine cunoscută, ele sînt deosebit de necesare muncitorilor noi, care intră permanent să lucreze în sfera marii industrii. Dar trebuie oare să ne mai oprim la ele cînd avem de-a face cu muncitori care au depășit de mult această treaptă în procesul de calificare? Baza lecțiilor pentru creșterea nivelului calificării o constituie tehnica nouă prezentă deja în întreprinderi prin mașini

ȘTEFAN ZIDĂRIȚĂ

(Continuare în pag. a III-a)

Noi sortimente din materiale plastice

Colectivul Fabricii de mase plastice București acordă o atenție deosebită lărgirii gamei de sortimente din materiale plastice. În ultimele luni, aici au fost realizate peste 100 repere de piese industriale. O bună parte dintre acestea sînt destinate industriei electrotehnice și constructoare de mașini. Astfel, pentru Uzinele „Grigore Preoteasa" din Capitală au fost produse de curînd diverse repere pentru centralele telefonice. Constructorilor de mașini agricole de la Uzinele „Semănătoarea" li s-au trimis 6 noi tipuri de piese din relon printre care roți dințate, roți de lanț etc. Numeroase piese noi s-au realizat pentru uzinele „Electronica", „21 Decembrie" din Capitală și „Electro Banat"-Timișoara.

S-au produs de asemenea numeroase tipuri noi de ambalaje pentru industria de medicamente și pentru unele întreprinderi chimice. Pentru școlari, colectivul fabricii de mase plastice a introdus în fabricație penare, călimări, cutii de pelicanol, etc.

(Agerpres)

Fier vechi pentru oțelării

GALAȚI (coresp. „Scînteii"). — Aproape în fiecare zi, de la centrul de colectare a metalului din Galați pornește cîte o garnitură de tren încărcată cu fier vechi destinat oțelarilor reșițeni. De la începutul anului și pînă în prezent au fost trimise, cu această destinație, zeci de garnituri, care totalizează cantitatea de 31.340 tone de fier vechi — cu 870 tone mai mult decît prevedea planul.

Organizațiile de partid din întreprinderi s-au preocupat îndeaproape de felul cum se desfășoară acțiunea de colectare și au îndrumat organizațiile U.T.M. să dezvolte această acțiune. Cele mai însemnate cantități de fier vechi au fost colectate de colectivele de la Șantierul Naval, uzina „Cristea Nicolae", uzina Mecanică etc.

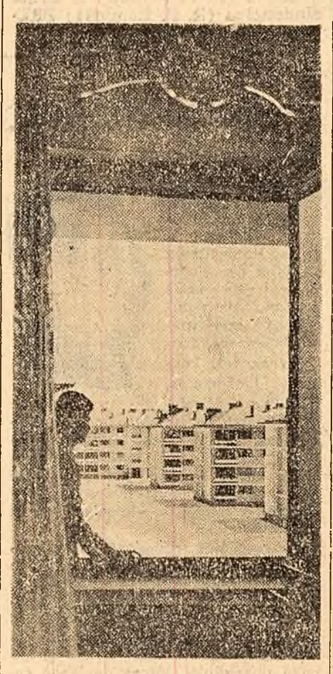

Vedere spre cartierul Pajura din Capitală.

(Foto Gh. Vințilă)

ȘTIRI — Actualitatea — ȘTIRI

Însemnate economii în producție

Colectivele întreprinderilor industriale din regiunea Banat au depășit planul producției globale și marfă pe primele 8 luni din acest an cu 3,3 la sută. Muncitorii din întreprinderile metalurgice și constructoare de mașini din regiune au dat în acest timp peste prevederile planului 23.500 tone de laminate finite, 44 vagoane pentru mărfuri, aproape 200 motoare electrice, precum și numeroase alte mașini, construcții metalice și utilaje mecanice.

Aceste realizări au fost obținute în cea mai mare parte pe seama sporirii productivității muncii, printr-o mai bună utilizare a agregatelor și mașinilor existente.

Preocupîndu-se de gospodărirea rațională a materiilor prime și auxiliare, oamenii muncii din industria regiunii Banat au realizat pe această cale, în perioada amintită, economii suplimentare la prețul de cost planificat în valoare totală de peste 45.000.000 lei, ceea ce reprezintă mai mult de 80 la sută din angajamentul luat pe întregul an.

(Agerpres)

Oaspeții colectiviștilor

TG. MUREȘ (coresp. „Scînteii"). Duminică după amiază gospodăria agricolă colectivă „Drumul lui Lenin" din Tușnad-Nou a primit oaspeți deosebiți. Formația artistică a bazei cultural-sportive a stațiunii Tușnad-băi a prezentat în fața a peste 300 de colectiviști un bogat și variat program artistic. Rînd pe rînd au fost răsplătite cu aplauze cîntecele românești, și maghiare, recitările, scenetele. Spectacolul s-a încheiat cu o seară de dans.

La muzeul regional din Brașov

BRAȘOV (coresp. „Scînteii"). Numeroși brașoveni au luat parte duminică dimineață la deschiderea noii secții a muzeului regional: „Cetatea Brașovului și fortificațiile din Țara Bîrsei". Amenajată în Bastionul țesătorilor, noua secție muzeală cuprinde numeroase vestigii și documente care vorbesc despre tehnica construcțiilor de fortificații ale Cetății Brașov.

Farmacii moderne în Capitală

La parterul noilor blocuri de pe șoseaua Ștefan cel Mare, colț cu Aleia Circului, s-a deschis zilele acestea farmacia nr. 123. Dotată cu aparatură și mobilier modern, noua farmacie va putea satisface în bune condiții nevoile cetățenilor din acest cartier. Printre unitățile farmaceutice moderne deschise recent în Capitală se numără și farmacia nr. 6 din Calea Victoriei, colț cu strada Banului, nr. 84 de pe bd. I. Gh. Duca, nr. 80 de pe strada Dinicu Golescu, urmînd ca în curînd să se mai deschidă alte asemenea unități în blocurile noi de pe calea Griviței, Giulești și bd. 1 Mai.

DE PESTE HOTARE

O nouă realizare importantă a construcției de rachete în U.R.S.S.

LA 17 SEPTEMBRIE ÎN UNIUNEA SOVIETICĂ a fost efectuată cu succes lansarea unei a doua rachete purtătoare cu mai multe trepte în regiunea părții centrale a Oceanului Pacific.

(Relatarea agenției TASS în pag. IV-a).

PIAȚA TRAFALGAR din Londra a fost la 17 septembrie martora unei mari demonstrații de protest împotriva înarmării nucleare a Angliei. Poliția a intervenit cu brutalitate arestînd un mare număr de demonstranți. (Citiți în pagina IV-a o corespondență din Londra).

LA BERLIN au fost date publicității datele preliminare cu privire la alegerile pentru organele locale ale puterii din R.D.G. care s-au desfășurat la 17 septembrie 1961. (Citiți amănunte în pag. IV-a).

LA INVITAȚIA LUI N. S. HRUȘCIOV, la 18 septembrie a sosit la Moscova Paul Henri Spaak, vicepreședinte al Consiliului de Miniștri și ministrul Afacerilor Externe al Belgiei.

AUTORITĂȚILE MEXICANE au reprimat un complot pus la cale împotriva guvernului de generalul Celestino Fasca, și alți lideri ai partidului naționalist de dreapta. În cursul ciocnirilor dintre forțele guvernamentale și complotiști au fost ucise 28 de persoane și 25 au fost rănite.

„MII DE DOMINICANI au manifestat duminică, cerînd plecarea familiei Trujillo din țară", relatează corespondentul agenției Associated Press din Republica Dominicană.

TELEGRAMĂ

Tovarășului KADAR JANOS
Președintele Consiliului de Miniștri
al Republicii Populare Ungare

BUDAPESTA

Cu ocazia numirii dv. în funcția de președinte al Consiliului de Miniștri al Republicii Populare Ungare, permiteți-mi ca, în numele Consiliului de Miniștri al Republicii Populare Romîne și al meu personal, să vă transmit călduroase felicitări împreună cu cele mai bune urări.

Vă doresc multă sănătate și succes deplin în realizarea sarcinilor de înaltă răspundere ce v-au fost încredințate, pentru continua dezvoltare a R. P. Ungare pe drumul socialismului, spre binele poporului ungar prieten.

Sînt profund convins că relațiile de colaborare și sprijin reciproc existente între R. P. Romînă și R. P. Ungară se vor dezvolta și adînci tot mai mult, în interesul ambelor popoare și al întăririi continue a sistemului socialist mondial — chezășia năzuințelor de pace și progres ale tuturor popoarelor lumii.

ION GHEORGHE MAURER
Președintele Consiliului de Miniști
al Republicii Populare Romîne

CONCERTE

Orchestra simfonică a Radioteleviziunii sovietice, care întreprinde un turneu în țara noastră cu prilejul celui de-al II-lea Festival Internațional „George Enescu", a dat duminică, la Sibiu, un concert dirijat de Ghenadi Rojdestvenski.

Programul a cuprins Simfonia V-a de Șostakovici și Simfonia V-a de Ceaikovski.

Concertul s-a bucurat de un succes deosebit.

★

Duminică, Filarmonica de stat „Banatul", dirijată de Mircea Popa, artist emerit al R.P. Romîne, a dat la Timișoara al doilea concert simfonic extraordinar cu concursul pianistului sovietic Valeri Kastelski.

Programul a cuprins Concertul brandemburgic nr. 4 de Bach, Concertul pentru pian nr. 1 de Chopin, Simfonia I-a de George Enescu. Concertul s-a bucurat de un frumos succes. (Agerpres)

Însămînțările de toamnă să fie temeinic pregătite

Au rămas puține zile pînă la începerea din plin a însămînțării grîului de toamnă. Executarea ei la timp, respectînd datele fixate în constatările care au avut loc în fiecare regiune și aplicarea unei agrotehnici superioare sînt de mare însemnătate pentru sporirea recoltei în anul viitor. Iată de ce este necesar ca în aceste zile să se dea toată atenția terminării la timp a pregătirii terenului pentru semănat și îngrășării lui cu cantități corespunzătoare de îngrășăminte, asigurării semințelor și condiționării lor etc.

Potrivit datelor primite de la Ministerul Agriculturii pregătirea terenului și schimbul de semințe în unele regiuni se desfășoară nesatisfăcător.

Pentru ca semănatul grîului să poată începe la timp trebuie ca în zilele următoare să se intensifice acțiunea de pregătire a terenurilor eliberate de diferite culturi și destinate însămînțărilor de toamnă, să se urgenteze strînsul recoltei de pe suprafețele ce se vor semăna cu grîu. Totodată trebuie luate toate măsurile pentru ca în următoarele zile să se termine schimbul de semințe, să se grăbească condiționarea semințelor și tratarea lor.

Executarea la timp a acestor lucrări, precum și buna desfășurare a campaniei de însămînțări depind în mare măsură de munca organelor de partid și de stat. Iată de ce este datoria acestora să nu-și precupețească nici un efort, să ia toate măsurile necesare spre a asigura succesul însămînțărilor de toamnă.

DOI PRIETENI

Ardudul, așezat în cîmpia someșană, e o comună mare, cu case noi, acoperite cu olane ori cu tablă albă. Locul nu-i lipsit de pitoresc. La marginea satului, pe o ridicătură, străjuiește turnul unei bătrîne cetăți medievale. La adăpostul meterezelor ei, membrii familiei grofului Károly au stăpînit și au stors de vlagă pe vremuri țăranii din nu mai puțin de 50 sate. Latifundiile acestei familii de grofi se întindeau de la Satu Mare și pînă dincolo de Carei. Tot la Ardud, oricine ar putea povesti, cu mai bine de un secol în urmă marele poet maghiar Petőfi Sándor s-a întîlnit pentru prima dată cu Iulia Szendrei, care avea să-i devină soție. Aici și-a cîntat poetul în puținele clipe de liniște marea lui iubire și tot aici s-au născut multe din versurile lui pline de patos revoluționar.

Am ajuns însă la Ardud nu în căutarea pitorescului sau pentru a descifra istoricul acestei comune, ci în căutarea a doi oameni despre care un activist de partid îmi vorbise într-o zi cu multă căldură, numindu-i plastic „frați siamezi". Cine sînt, așadar, cei căutați? Unul este Ion Tinta, iar celălalt Alexandru Szilágyi, un romîn și un maghiar, doi oameni de aceeași vîrstă, prieteni nedespărțiți, membri de partid și de mai mulți ani îngrijitori la ferma de vaci a gospodăriei agricole de stat. I-am găsit lesne.

Szilágyi e un om înalt și vînjos, destul de tînăr, cumpătat la vorbă și în gesturi. De loc este din Mădăras, comună vecină cu Ardudul și lucrează în gospodărie de zece ani. El a devenit cunoscut însă abia în ultimii ani de cînd lucrează la ferma de vaci. Anul trecut a muls de la 11 vaci pe care le-a îngrijit peste 50.000 litri de lapte. Deși a fost o producție record pe gospodărie și destul de mare pe întregul trust Gostat, el a avut totuși un rival, și asta chiar în gospodărie — pe consăteanul și prietenul său Ion Tinta, care a muls, tot de la 11 vaci, cu 250 litri lapte mai mult. Așadar, întrecerea dintre cei doi mulgători a fost cîștigată anul trecut cu un avans minim de către Ion Tinta.

Ion Tinta nu se deosebește prea mult de prietenul său. E parcă puțin mai scund la înfățișare, dar mai lute din fire. Pe graficul de la intrarea în grajd citim că Tinta și-a depășit planul la zi cu 8.329 litri lapte. Szilágyi, însă, stă și mai bine. El a muls de la începutul anului și pînă acum peste plan 10.350 litri lapte. Rămînerea în urmă a lui Tinta, amîndoi sînt de acord, nu este prea mare. Acesta are în lotul său de vaci una care va intra în lactație peste cîteva zile. Și pînă la sfîrșitul anului mai este...

În grajd, împreună cu cei doi s-a încropit pe nesimțite un adevărat interviu. Întrebați cum reușesc să obțină producții mari de lapte, amîndoi își spun părerea.

— După mine — răspunde Szilágyi cu vocea lui domoală — hrana bună este totul. Mai cu seamă nutrețul însilozat. De asta ne zbatem noi acum să avem cît mai multe furaje însilozate...

— Și concentratele își au rolul lor — intervine Ion Tinta.

Interviul nostru este întrerupt de maistrul zootehnist Csaba Santner, responsabilul fermei de vaci.

— Diseară, după noul grafic, e rîndul vostru, băieți, să mergeți cu vitele la pășunat, se adresează el celor doi îngrijitori.

Tinta și Szilágyi nu sînt de loc surprinși. Pășunatul de noapte, introdus anul acesta din inițiativa lor, a dat rezultate cît se poate de bune. Producția de lapte a crescut în perioada de pășunat cu 10—15 la sută, iar tineretul bovin se dezvoltă armonios, cîștigînd în greutate mai mult decît este planificat.

De la maistrul zootehnist Csaba Santner am aflat și alte lucruri semnificative despre cei doi mulgători fruntași. Amîndoi au venit în gospodărie acum zece ani. Împreună și-au făcut stagiul militar și s-au întors în același loc de muncă. S-au căsătorit în același an. Și Tinta și Szilágyi pot fi văzuți adesea la clubul gospodăriei studiind cărți și reviste de specialitate. Ceea ce învață nou, ori propria lor experiență — împărtășesc și altora. Tinta și Szilágyi au fost primiți amîndoi nu de mult în rîndurile partidului.

Și cîte alte lucruri se mai pot spune despre cei doi prieteni nedespărțiți! Adevărați „frați siamezi". Avea dreptate activistul de partid care m-a sfătuit să trec prin Ardud să-i cunosc.

RADU APOSTOL
coresp. „Scînteii"

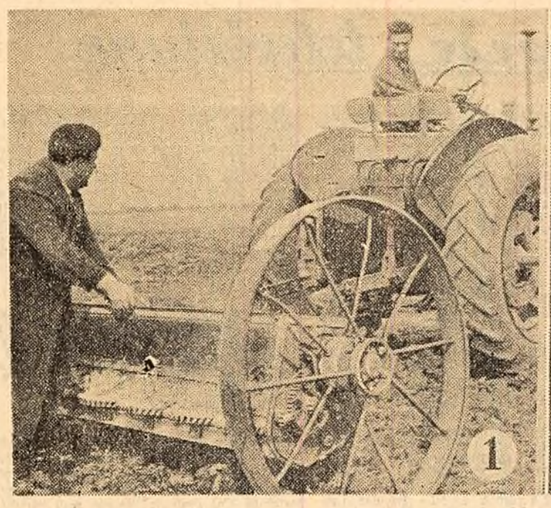

La gospodăria de stat „Mihai Viteazul" din comuna Uzunu, raionul Giurgiu, se fac intense lucrări în vederea însămînțărilor de toamnă.

Fotografia nr. 1. **Pe cele 1.450 ha., unde s-au făcut arături din vreme, se împrăștie îngrășăminte chimice. Tov. Emilian Ștefănescu, inginerul șef al gospodăriei, verifică buna funcționare a mașinii de împrăștiat îngrășăminte condusă de tractoristul Vasile Marin.**

Fotografia nr. 2. **La secția Mihai Bravu, a început semănatul secarei și orzului. În cîteva zile s-au însămînțat peste 100 de hectare. Fotografia reprezintă pe tov. Ion Burcea, directorul gospodăriei, și Ion Ionescu, mecanic șef de secție, care controlează adîncimea și calitatea însămînțărilor.**

Fotografia nr. 3. **De cîteva zile a început și recoltatul porumbului.**

(Foto: N. SCARLET)

O metodă de mare eficacitate: turnarea în modele uşor fuzibile

Fruntaşii — DESPRE EXPERIENŢA LOR

Ca şi în celelalte sectoare ale uzinei noastre şi în sectorul turnătorie există o preocupare susţinută pentru introducerea şi extinderea pe scară largă a tehnologiei moderne de fabricaţie. Muncitorii şi tehnicienii din turnătorie ştiu că prin aplicarea procedeelor tehnologice moderne se obţine o mai înaltă productivitate a muncii, piese de bună calitate, precum şi însemnate economii. La noi se aplică numeroase procedee tehnologice moderne printre care turnarea în cochile, turnarea în miezuri întărite cu bioxid de carbon şi altele. Toate aceste procedee îşi dovedesc din plin eficacitatea.

În cele ce urmează vrem să vorbim însă despre un procedeu tehnologic care a căpătat în acest an o mare extindere în sectorul nostru — şi anume despre turnarea unor piese în modele uşor fuzibile. Înainte vreme, o piesă importantă de la pompele centrifugale — rotorul — se executa cu palete simple curbate. După studii îndelungate s-a ajuns la concluzia că dacă s-ar obţine rotoare cu palete duble curbate ar creşte simţitor randamentul pompelor. Executarea acestor palete a pus însă problema rezolvării tehnologiei de turnare în modele uşor fuzibile. Serviciul metalurg-şef, împreună cu muncitorii şi tehnicienii din turnătorie, au reuşit să pună la punct această tehnologie. Bineînţeles că la început au existat unele dificultăţi, întrucît muncitorii nu stăpîneau suficient de bine tehnologia. Cu timpul însă, au fost create unele dispozitive şi maşini după proiecte executate în uzină. Totodată, s-a organizat un curs pentru ridicarea calificării muncitorilor, s-a trecut la instruirea lor la fiecare loc de muncă în parte. Toate acestea au creat condiţii pentru perfecţionarea aplicării acestei metode. Şi rezultatele se văd: o productivitate sporită a muncii, procentul de rebuturi redus la minimum.

Cum aplicăm noi tehnologia de turnare cu modele uşor fuzibile? În primul rînd se execută un model din ceară care redă exact forma piesei mai simple sau mai complicate. Apoi, modelului de ceară i se aplică pîlnia de turnare, după care este trecut la operaţia următoare — de obţinere a crustei refractare. După o uscare naturală a modelului, se procedează la evacuarea cerii şi la aplicarea unui tratament termic. Urmează apoi celelalte operaţii, cum ar fi dezbaterea şi curăţirea piesei.

Turnarea în modele uşor fuzibile se dovedeşte a fi deosebit de economică. În primul rînd se reduce la minimum adausul de prelucrare, fapt care ne dă putinţa să realizăm însemnate economii de metal. Iată un singur exemplu. Înainte, cînd rotorul de la pompa centrifugală multietajată „Sadu 50" se turna după metode obişnuite, el cîntărea după turnare peste 0,600 kg. Acum, cînd se toarnă în modele uşor fuzibile, acest rotor cîntăreşte numai 0,480 kg. S-ar părea că reducerea adausului de prelucrare nu are o mare însemnătate. Dacă ţinem însă seama că în uzina noastră se toarnă mari cantităţi de asemenea piese rezultă că economiile de metal sînt destul de însemnate. De pildă, numai în primele 8 luni ale anului au fost economisite prin turnarea în modele uşor fuzibile, peste 6 tone de fontă. Dar principalul lucru este că prin turnarea în modele uşor fuzibile se obţine o calitate superioară a pieselor, iar la prelucrare s-a redus mult timpul de manoperă.

În acest an a fost extins larg acest procedeu de turnare. Acum turnăm în modele uşor fuzibile 16 tipuri de rotoare pentru pompe centrifugale, 3 tipuri de piese de pompe pentru irigaţii, precum şi diferite alte repere pentru pompele Duplex. În total se toarnă în modele uşor fuzibile mai bine de 40 de repere la produsele pe care le realizăm în uzină.

Apreciind eficacitatea tehnică şi economică a acestui procedeu avansat de turnare, în sectorul turnătoriei se studiază în prezent posibilitatea turnării şi altor repere după acest procedeu. În felul acesta vom putea spori şi mai mult productivitatea muncii, vom putea obţine economii şi mai însemnate de metal şi — în acelaşi timp — vom putea realiza piese de calitate superioară.

Ing. CONSTANTIN RADULESCU, tehnolog; ŞTEFAN GRAMA, şef de brigadă, sectorul turnătorie, uzinele „Vasile Roaită"-Bucureşti

Veşti din comerţ

PRIMUL SCHIMB DE EXPERIENŢĂ ÎNTRE VOIAJORII COMERCIALI

La Timişoara a avut loc primul schimb de experienţă organizat între voiajorii comerciali din regiunile Bucureşti, Banat, Crişana, Maramureş, Oltenia, Cluj, Argeş şi Braşov de către Direcţia generală a comerţului cu ridicata de textile-încălţăminte din Ministerul Comerţului.

Activitatea merceologilor-voiajori s-a dovedit utilă şi necesară. Ei sînt aceia care stabilesc un contact permanent şi nemijlocit între întreprinderile comerţului cu ridicata şi unităţile de desfacere. Schimbul de experienţă a constituit un prilej pentru generalizarea celor mai bune metode de muncă, astfel ca merceologii voiajori să devină tot mai activi în desfăşurarea procesului circulaţiei mărfurilor.

PENTRU SEZONUL DE TOAMNĂ

Industria şi comerţul au pregătit pentru toamnă o serie de noutăţi pentru consumatori. De pildă, raglanele din ţesături impermeabile, pardesiele pentru bărbaţi, femei şi copii, costumele bărbăteşti, taioarele pentru femei, vor fi confecţionate în 20—30 modele fiecare, în majoritate din ţesături noi şi în culori variate. La sacourile bărbăteşti — unde modelele sînt de asemenea îmbogăţite — sînt folosite unele ţesături homespun în amestec cu relon, în diferite contexturi. Raglanele pentru femei sînt confecţionate, între altele, din ţesături de relon impermeabilizat, într-o mare varietate de culori.

CADRE NOI

Dezvoltarea comerţului socialist, creşterea importantă, an de an, a volumului de mărfuri desfăcute populaţiei, introducerea şi extinderea pe scară largă a tehnicii noi în comerţ au făcut necesară pregătirea unui mare număr de cadre de specialitate. În acest scop, Ministerul Comerţului a organizat şcoli într-o serie de oraşe principale ale ţării. Anul acesta funcţionează la Bucureşti, Craiova, Constanţa, Arad, Cluj, Tg. Mureş, Botoşani şi Bacău 9 grupuri şcolare comerciale. Fiecare grup şcolar cuprinde o şcoală tehnică de comerţ, care pregăteşte contabili şi merceologi şi o şcoală profesională, care pregăteşte vînzători, bucătari, cofetari, vînzători de legume-fructe, măcelari, bufetieri-canagii etc.

CONCURSUL ŞI FESTIVALUL INTERNAŢIONAL George Enescu

Premiile acordate în cadrul concursurilor de pian şi canto

După terminarea etapei a III-a a celui de-al II-lea Concurs Internaţional „George Enescu", la pian şi canto, juriile au acordat următoarele premii şi menţiuni:

LA PIAN: PREMIUL II. Constantin Iliescu (R. P. Română) şi **Arie Vardi** (Izrael); **PREMIUL III. Hong Teng** (R. P. Chineză); **PREMIUL IV. Jerzy Lukowicz** (R. P. Polonă); **PREMIUL V. Dan Grigore** (R. P. Română) şi **Pao Hwei-Chao** (R. P. Chineză); **MENŢIUNE DE ONOARE: Dietrich Brauer** (R. D. Germană).

Au fost acordate următoarele 4 menţiuni: **Teodor Paraschivescu** (R. P. Română), **Brigitte Jeanne Trannoy** (Franţa), **Rujka Clarakcieva** (R. P. Bulgaria) şi **Iacob Maxin** (S.U.A.).

Premiul I nu a fost acordat nici unui concurent.

LA CANTO — femei: PREMIUL I. Emma Sarkisian (U.R.S.S.); **PREMIUL II. Liudmila Simonova** (U.R.S.S.) **PREMIUL III. Agatha Druzescu** (R. P. Română) şi **Elena Simionescu** (R. P. Română); **PREMIUL V. Dorothea Palade** (R. P. Română); **MENŢIUNE DE ONOARE: Nina Silnikova** (U.R.S.S.) şi **Elena Cotrubaş** (R. P. Română).

Au fost acordate următoarele 2 menţiuni: **Iulia Buciucceanu** (R. P. Română) şi **Nedialka Delibaşeva** (R. P. Bulgaria).

Premiul IV nu a fost acordat.

LA CANTO — bărbaţi: PREMIUL I. Dan Iordăchescu (R. P. Română) şi **Ladislau Konya** (R. P. Română); **PREMIUL III. Iuri Mazurok** (U.R.S.S.); **PREMIUL IV. Serghei Iakovenko** (U.R.S.S.); **PREMIUL V. Ayhan Baran** (Turcia); **MENŢIUNE DE ONOARE: Ion Buzea** (R. P. Română) şi **Pompei Hărăstăşanu** (R. P. Română).

Au fost acordate următoarele 2 menţiuni: **Ion Iercoşan** (R. P. Română) şi **Pavel Gherdjikov** (R. P. Bulgaria).

Premiul II nu a fost acordat.

Rezultatele concursului de vioară vor fi comunicate ulterior, după etapa III-a, care se desfăşoară marţi 19 septembrie.

(Agerpres)

Halina Czerny-Stefanska

Cunoscută publicului nostru din concertele susţinute în stagiunile trecute, pianista poloneză Halina Czerny-Stefanska se află printre muzicienii de faimă internaţională oaspeţi ai festivalului.

Duminică seara, ea a prezentat un recital amplu al cărui program oferea iubitorilor artei pianistice prilejul de a reasculta cîteva capodopere din literatura acestui instrument.

Am pătruns prin tălmăcirea ei în universul poetic al lui Robert Schumann, autor al „Pieselor fantezii" care — aşa cum sugerează şi titulatura lor — reprezintă fiecare în parte un scurt poem liric.

Ştim că Halina Czerny-Stefanska s-a dedicat cu justificată sîrguinţă propagării operelor lui Chopin, marele compozitor al patriei sale. În programul de duminică au figurat dramatica poloneză Opus 26 nr. 2 şi întreg ciclul Preludiilor pentru pian. Concepţia pianistei s-a dovedit limpede, deosebit de sobră, fără afectări inutile, fără excese sentimentaliste. Pianista ne-a prezentat de asemenea o lucrare mai puţin cunoscută. Studiul în Si bemol minor de Iuliusz Zarebski. Programul a mai cuprins fantezia în fa diez minor de Karol Szymanowski.

Halina Czerny-Stefanska reprezintă cu cinste şcoala pianistică poloneză, prin calităţile principale ale interpretărilor sale: sobrietatea în expresie, stăpînirea tehnicii instrumentale, riguzitate stilistică, decurgînd din respectul faţă de textul muzical şi gîndirea compozitorului.

N. MIHAIL

Anton Dermota în „Fidelio"

Forţa muzicii lui Beethoven a proclamat în „Fidelio" încrederea într-o lume dreaptă şi bună, convingerea că „sînt pe lume oameni care luptă pentru dreptate" — după cum spune într-o scenă eroina operei, Leonora. Prezentarea, în zilele Festivalului Enescu, a acestei capodopere muzicale a fost fără îndoială binevenită, cu atît mai mult cu cît publicul nostru a avut astfel prilejul să facă cunoştinţa unuia dintre renumiţii creatori ai rolului lui Florestan, tenorul Anton Dermota.

Personalitatea complexă a artistului vienez, care interpretează cu aceeaşi uşurinţă muzică de operă, partide solistice în concerte vocal-simfonice, precum şi lieduri, îi permite să abordeze partitura beethoveniană în tripla postură a cîntăreţului, muzicianului şi actorului. Vocea de înaltă calitate se desfăşoară în fraze limpezi şi armonioase cărora intensa trăire dramatică nu le alterează frumuseţea muzicală. Revolta, încrederea, avîntul, sînt redate cu noblete şi în acelaşi timp cu generoasă umanitate, fără ca vreo umbră de naturalism să dăuneze acestei sinteze muzical-dramatice. Ascultîndu-i pe autenticii interpreţi ai lui „Fidelio" îţi vine în minte lapidara caracterizare făcută lui Beethoven de către Lunacearski: „cel mai romantic dintre clasici".

Fără îndoială că în apropiatul său recital de lieduri, Dermota va îmbogăţi puternicele impresii determinate de prima sa apariţie pe scena operei.

Prezentarea lui „Fidelio" în Festival a determinat unele îmbunătăţiri de ordin scenic şi plastic ale spectacolului, realizate de regizorul Jean Rînzescu în colaborare cu scenograful Ion Caplan şi pictoriţa de costume Paula Brîncoveanu.

Ioana Nicola Ştirbei, Lela Cincu, Mircea Buciu, Mihail Arnăutu, Valentin Loghin, George Mircea — realizatori ai rolurilor principale, precum şi corul dirijat de Gheorghe Kulibin, şi-au adus, sub bagheta lui Jean Bobescu, contribuţia la acest spectacol, care a atras pe bună dreptate un public numeros.

I. HRISTEA

Manifestările de ieri

În sala Ateneului R. P. Romîne a avut loc luni după-amiază, în cadrul manifestărilor Festivalului Internaţional „George Enescu", un concert de arii din opere. Şi-au dat concursul băşii Ivan Petrov din U.R.S.S. şi Ladislav Mraz din R. S. Cehoslovacă, tenorul Dimităr Uzunov din R.P. Bulgaria şi soliştii Teatrului de Operă şi Balet al R. P. Romîne: sopranele Arta Florescu şi Teodora Lucaciu, mezzosoprana Zenaida Pally, baritonul Nicolae Herlea, precum şi orchestra de studio a Radioteleviziunii romîne, dirijată de Emanoil Elenescu. Programul concertului a cuprins arii din operele lui Borodin, Rimski-Korsakov, Giordano, Mascagni, Puccini, Rossini, Verdi, Gounod, Saint-Saëns, Wagner şi Gheorghe Dumitrescu.

Seara, numeroşi iubitori de muzică au venit să-l asculte, în sala Palatului R. P. Romîne, pe violonistul mexican Henryk Szeryng. Împreună cu orchestra simfonică a Radioteleviziunii romîne, dirijată de Iosif Conta, artistul mexican a interpretat: Concertul în mi major de Bach, Concertul în re major de Beethoven şi Concertul în re major de Brahms. Ca şi la recitalul pe care l-a susţinut, tot în cadrul festivalului, violonistul mexican s-a bucurat de un deosebit succes.

Programul a mai cuprins concertul pentru orchestră de Ovidiu Varga. (Agerpres)

NOTE şi COMENTARII

Un răspuns nemulţumitor

Este o plăcere să locuieşti într-un apartament confortabil al unui bloc nou. Să ai calorifer, baie, apă caldă şi rece. Plăcerea şi bucuria se transformă însă în necaz cînd iarna îţi rămîne caloriferul rece. Au păţit-o locatarii de la etajul IV al blocului din strada Gh. Botezatu din Bacău. „Cele sesizate de locatari sînt juste — ne răspunde Comitetul executiv al Statului popular orăşenesc Bacău — iar defecţiunile de încălzire de la etajul IV sînt influenţate de poziţia vasului de expansiune, care nu se află la înălţimea prevăzută de normele de execuţie... (ce delicat!). Fiind chemaţi proiectantul, executantul şi beneficiarul, s-a indicat ca soluţie ridicarea vasului de expansiune sau instalarea unui compresor".

Acest răspuns, cît şi soluţia nu au avut alt dar decît acela de a încălzi pe locatarii respectivi cu speranţa, care şi ea s-a topit după mai bine de opt luni de aşteptare.

Neţinînd urmat de măsuri practice, răspunsul trimis ziarului este nemulţumitor şi nu poate fi o soluţie pentru rezolvarea acestei juste cereri cetăţeneşti.

(Pe baza sesizărilor chiriaşilor din blocul de pe strada Gh. Botezatu din Bacău).

La ora mesei

Sîntem la ora mesei. Oamenii au terminat lucrul şi se pregătesc să-şi ia prînzul. Majoritatea muncitorilor şi tehnicienilor din întreprinderile băcăuane au la dispoziţie cantine. Sînt însă şi numeroşi oameni ai muncii care trec prin oraşul Bacău sau prin alte oraşe ale acestei regiuni şi care mănîncă la restaurant. Cum întîmpină ora prînzului restaurantele din regiune? De bună seamă că se pot spune multe lucruri bune în această privinţă.

În Bacău însă, nu poţi servi un meniu fix. În urmă cu cîtva timp, restaurantul „Bistriţa" prepara cinci-şase meniuri fixe. Dar asta o ştia numai responsabilul restaurantului. Nicăieri, nici chiar în listele de bucate, acest lucru nu era consemnat. Şi astfel treptat meniul fix a dispărut. În Piatra Neamţ, la restaurantul „Lacto-vegetarian", se prepară meniu fix. Uneori chiar prea fix. Zile de-a rîndul se servesc aceleaşi preparate: supă şi chiftelute marinate.

Fără îndoială că secţiunile comerciale ale sfaturilor populare, lucrătorii trustului de alimentaţie publică ar avea multe de făcut în această privinţă.

Coşmarurile lui moş Ene

De la o vreme, bătrînul şi cumintele moş Ene este supărat. În cartierul Steaua din Bucureşti nu-şi găseşte liniştea. Sirena de la întreprinderea textilă „Griviţa", la orele 22,30, dă semnalul: trei fluiere stridente şi prelungi. Cum tace sirena, începe megafonul de la depozitul de materiale de construcţii de pe bulevardul 1 Mai nr. 256. Şi megafonul lăsat deschis la maximum, „îi zice" într-una pînă la orele 24. Ar fi cazul ca tovarăşii din conducerea acestor unităţi să ia măsuri pentru respectarea liniştii şi odihnei cetăţenilor din cartier (De la **Vasile Sbîrcea** — *pensionar).*

M-am simţit bine la Sovata

Anul acesta mi-am petrecut concediul la Sovata, una din staţiunile cele mai frumoase din ţară şi totodată bogată în ape minerale. M-au impresionat eforturile depuse de organele locale pentru ca noi, cei veniţi la odihnă, să ne refacem puterile şi să ne simţim cît mai bine. Multe vile au fost anul acesta renovate. A fost înnoit şi mobilierul. Serviciile medicale şi policlinica au fost şi ele dodate cu aparate moderne.

Cîteva cuvinte despre îngrijirea medicală care într-o staţiune de cură joacă un rol important. Pot spune cu certitudine că majoritatea medicilor din această staţiune sînt la înălţimea rolului lor de apărători ai sănătăţii populaţiei. Despre doctoriţa Mia Petric am auzit peste tot numai cuvinte de laudă. Aceasta, pentru că dînsa nu se mulţumeşte numai să consulte pe asistaţi, ci fiecăruia îi dă indicaţii asupra tratamentului ce va trebui să-l urmeze după plecarea din staţiune. Doctoriţa pregăteşte şi conferinţe interesante pe care le prezintă vizitatorilor.

Într-un cuvînt, m-am simţit cît se poate de bine la Sovata. Voi veni aici şi în anul viitor.

ION ROTARU
Piteşti

În blocul turn din Piaţa Splaiului s-a deschis un modern magazin de legume şi fructe cu autodeservire: Aici se găsesc gata ambalate, legume şi fructe selecţionate în pungi şi coşuleţe de 1—2 kg. În fotografie: aspect din interiorul magazinului.

(Foto M. Cioc)

VIAŢA DE PARTID

Dezvoltarea producţiei G. A. S. — în centrul atenţiei comuniştilor

Grupele de partid, sprijin în îndeplinirea planului

Organizaţia de bază de la gospodăria agricolă de stat din Curtişoara, raionul Slatina, a constituit grupe de partid în toate sectoarele de activitate ale gospodăriei: la centrul mecanic, în sectorul zootehnic, în brigăzile de tractoare etc.

Înfiinţarea celor cinci grupe de partid din brigăzile de tractoare a dus la creşterea spiritului de răspundere al comuniştilor faţă de problemele de producţie şi a contribuţiei lor la rezolvarea operativă a sarcinilor curente.

Brigada nr. 2, a avut în plan să însămînţeze cu păioase în toamna anului trecut 325 ha. Grupa de partid (organizator tov. Nicolae Neculcea) a mobilizat pe toţi muncitorii la executarea la timp şi în bune condiţii agrotehnice a tuturor lucrărilor. Producţiile obţinute la hectar au fost cu peste 200 kg. mai mari faţă de plan. Rezultate bune au fost obţinute şi la alte culturi. Avînd sarcini concrete, tovarăşii Ion Păduraru şi Dumitru Nae au răspuns de calitatea arăturilor; Ştefan Dragomir a răspuns în timpul recoltării de eliberarea de paie a terenului. Datorită rezultatelor obţinute pînă acum, brigada nr. 2 este fruntaşă pe gospodărie.

La propunerea grupelor s-au organizat cîteva schimburi de experienţă între brigăzi, ceea ce a avut ca urmare aplicarea de către toate brigăzile a unor metode agrotehnice avansate, exploatarea raţională a utilajului agricol, îngrijirea lui mai atentă etc. Acum şi brigăzile de tractoare nr. 5 şi 7 obţin bune rezultate în producţie.

Organizaţia de partid se va preocupa în viitor mai mult de îndrumarea grupelor de partid din brigăzi, va răspîndi metodele bune de muncă, astfel încît grupele să aducă o contribuţie cît mai mare la îndeplinirea sarcinilor de producţie.

ION ROŞU,
organizator de partid, G.A.S. Curtişoara, regiunea Argeş

Toată grija creşterii producţiei animale

Între Reşiţa şi Timişoara, două mari centre muncitoreşti ale regiunii Banat, se află G.A.S. Voiteni. Pe meleagurile acestea una din principalele îndeletniciri ale oamenilor este creşterea animalelor. G.A.S. Voiteni, pe lîngă cele 3.000 hectare teren arabil, are un puternic sector zootehnic: 256 vaci cu lapte, 104 juninci, 9.600 porcine, din care 650 scroafe, 4.500 oi merinos, din care 750 batali. Aici au fost ridicate numeroase construcţii pentru adăpostirea acestora.

Organizaţia de partid a dezbătut recent problemele creşterii producţiei animale, în lumina sarcinilor trasate de plenara C.C. al P.M.R. din 30 iunie — 1 iulie 1961. În cadrul discuţiilor membrii şi candidaţii de partid au subliniat că gospodăria a obţinut în ultimul timp succese însemnate, mai ales în dezvoltarea fermei de vaci, în sporirea producţiei de lapte.

„Rezultatele din acest an, a spus inginerul şef al gospodărici tov. Laurenţiu Marinescu, arată că în secţiile unde s-a muncit cu tragere de inimă, unde s-a simţit controlul şi îndrumarea organizaţiei de bază, producţia a crescut, planul este îndeplinit la toţi indicii. La ferma de vaci, planul producţiei de lapte pe primele 7 luni ale anului a fost depăşit cu 860 hl.

Luînd cuvîntul, comunistul Andrei Graniţ a subliniat că rentabilizarea sectorului taurin a fost posibilă datorită muncii entuziaste a mulgătorilor fruntaşi Zaharia Oprea, Galea Eva şi alţii, care aplică cu pricepere regulile de hrănire şi îngrijire a vacilor.

Nu se poate trece însă cu vederea faptul că la ferma de vaci mai există destule rezerve încă nefolosite. Lipsa care mai dăinuie în acest sector este aceea că furajarea vacilor nu se face diferenţiat, ci în mod uniform, atît pentru vacile cu producţie mare, cît şi pentru cele cu producţii mici.

Mai mulţi vorbitori au accentuat în discuţiile purtate că în gospodărie sînt mari posibilităţi nefolosite pentru sporirea producţiei de carne de porc.

— Cu părere de rău, a spus inginerul zootehnist Mihai Jinga, trebuie să arătăm că sectorul porcin a rămas în urmă. Cauza? Efectivul de scroafe matcă e de slabă calitate. Alimentarea acestor animale e şi ea necorespunzătoare. Nu fiindcă n-am avea suficiente furaje, ci fiindcă pregătirea lor lasă mult de dorit. În gospodăria noastră n-au fost montate instalaţiile pentru prepararea concentratelor. De cîte ori întrebi pe tov. Constantin Balcu, mecanicul şef al gospodăriei: „Pe cînd punerea în funcţie a bucătăriei?", el dă din umeri: „Răbdare, aveţi răbdare!" Moara cu ciocane cu care a fost dotată gospodăria, acum un an, nu macină bine furajele, din care cauză purceii nu le pot mistui cum trebuie. Dar timpul trece şi porcii nu se pot hrăni şi nici îngrăşa numai cu răbdare. Iată de ce în gospodăria noastră un lot de porci în vîrstă de 2—4 luni creşte zilnic în greutate cu mai puţin de un sfert faţă de cît ar trebui.

În sectorul porcin, îngrijitorii se schimbă aproape în fiecare lună. Mai e oare de mirare de ce creşterea în greutate a porcilor nu este asigurată, de ce preţul de cost e ridicat?

În încheiere adunarea generală a organizaţiei de bază a adoptat un plan de măsuri menit să ducă la dezvoltarea realizărilor şi lichidarea lipsurilor semnalate, astfel ca în sectorul zootehnic să se obţină producţii tot mai mari de lapte, carne şi alte produse la un preţ de cost scăzut.

H. GROSU
coresp. „Scînteii"

În apropierea Sibiului se află parcul natural Dumbrava, minunat loc de recreere a oamenilor muncii din acest oraş. În fotografie: Cu hidrocicleta, pe lac.

Cinema televiziune

PRIMUL RAID SPRE STELE: Magheru (rulează în continuare de la orele 9 pînă la orele 15, după-amiază 17; 19; 21), I. C. Frimu (10; 12; 15; 17; 19; 21; grădină — 20). CARMEN DE LA RONDA: Patria (9; 11,30; 14; 16,30; 19; 21,15). Bucureşti (10; 12,15; 14,30; 16,45; 19; 21,15), 23 August (9,30; 11,45; 14; 16,15; 18,30; 21; grădină — 20,15). Libertăţii (8,45; 11; 13,30; 16; 18,30; 20,45; 23; grădină — 19,15; 21,45), Patinoarul 23 August (19,30), Stadionul Dinamo (20), Stadionul Republicii (20). GENEVIEVE: Republica (9; 11; 13; 15; 17; 19; 21), Elena Pavel (9; 11; 13; 15; 17; 19; 21; grădină — 20), V. Roaită (9; 11; 13; 15; 17; 19; 21; grădină — 10,30; 21,30), Grădina Progresul (20). SECŢIUNEA A V-A: Lumina (rulează în continuare de la orele 10,15 pînă la orele 14.05, după-amiază 16; 18,15; 20,30), Gh Doja (10,30; 12,30; 14,30; 16,30; 18,30; 20,30), Volga (11; 15; 17; 19; 21), Stadionul Giuleşti (19,30). DRAGOSTE DE SEPTEMBRIE: V. Alecsandri (15,45; 17,30; 19,15; 21), 13 Septembrie (15,30; 17,15; 19; 20,45), 8 Martie (11; 15; 17; 19; grădină — 20,30), Floreasca (19), Grădina 13 Septembrie (19,30). RAIDUL VĂRGAT: Central (9,30; 11,45; 14; 16,15; 18,30; 20,45), Arta (15; 17; 19; grădină — 20,30), Mioriţa (10; 12; 16,30; 18,45; 21). CERASELLA: Victoria (10; 12; 15; 17; 19; 21), Munca (15; 17; 19; 21). TRACUL UNUI ACTOR: M. Gorki (10; 12,10; 14,20; 16,30; 18,45; 21), Al Popov (10; 12,10; 14,20; 16,30; 18,45; 21), A. Vlaicu (14,30; 16,45; 19; 21,15). UMBRELUŢA — NEGRU PE ALB — POVESTIRI DIN LUMEA MĂRII NEGRE — DIN VIAŢA EMIGRANŢILOR GRECI — NUNTA ÎN ŢARA OAŞULUI: Timpuri Noi (rulează în continuare de la orele 10 pînă la orele 21). CIINELE DIN MLAŞTINĂ: 13 Septembrie (rulează în continuare de la orele 10 pînă la orele 13). NU VREAU SĂ MĂ INSOR: Tineretului (16, 18,15; 20,30). IMPERIUL SOARELUI (cinemascop): Înfrăţirea între popoare (15; 17; 19; 21). 16 Februarie (16,30; 18,15; 20), 30 Decembrie (15; 17; 19; 21). PENTRU VIAŢA LUI KASPAR: Griviţa (15; 17; 19; 21). S-A FURAT UN TRAMVAI: C-tin David (15; 17; 19; 21), T. Vladimirescu (15; 17; 19; grădină — 20), Ilie Pintilie (15; 17; 19; grădină — 20). SĂRITURĂ ÎN ZORI: Cultural (16; 18,15; 20,30). EL HAKIM: Unirea (16; 18,15; 20,30; grădină — 19). Olga Bancic (10,30; 14,30; 16,45; 19; 21,10; grădină — 20) AM FOST TINERI: Al. Sahia (10; 12,15; 16,15; 18,30; 20,45), Moşilor (16; 18,15; grădină — 20,30), N. Bălcescu (16; 18,15; grădină — 20), B. Delavrancea (16; 18; 20) OMUL CU PANTALONI SCURŢI: rulează la cinematograful Donca Simo (15; 17; 19; 21; grădină — 20) OMUL NU SE PREDĂ: M. Eminescu (16; 18,15; 20,30) ESCROCII: rulează la cinematograful 8 Mai (14,30; 16,45; 19; 21,15). DE SIMBĂTĂ PÎNĂ LUNI: Popular (16; 18,15; 20,30) ALBA REGIA: Flacăra (15,30; 18; 20,30) FENIX: G. Cosbuc (16; 18,15; grădină — 20). VÎRSTA DRAGOSTEI: rulează la cinematograful G. Bacovia (15; 17; 19; 21). OMUL CU DOUĂ FEŢE (cinemascop): Drumul serii (16; 18,15; 20,30).

TELEVIZIUNE. Orele 19,00 — Jurnalul televiziunii 19,15 — Emisiunea pentru copii: „Frumoasă a fost vacanţa". 19,30 — Evocare Bertholt Brecht 20,20 — Emisiune de ştiinţă şi tehnică: „Drumuri noi în cibernetică" de Edmond Nicolau; filmul documentar „Locul nostru în univers". 20,40 — Festivalul internaţional „George Enescu" — 1961. 21,25 — Sfaturi pentru telespectatori. 21,35 — Muzică uşoară. Cîntă formaţia „Silver Quintet" din R.D. Germană. În încheiere ultimele ştiri.

Cum va fi vremea?

Timpul probabil pentru zilele de 20, 21 şi 22 septembrie: vreme frumoasă şi călduroasă, exceptînd sfîrşitul intervalului cînd, începînd din vestul ţării va deveni uşor instabilă. Cer senin la început apoi variabil. Vînt slab din sectorul sudic. Temperatura întîi în creştere, apoi în scădere uşoară la sfîrşitul intervalului. Minimele vor fi cuprinse între 5 şi 15 grade, iar maximele între 20—30 grade.

Azi vă prezentăm:

NOI CONSTRUCȚII DE LOCUINȚE LA PLOIEȘTI

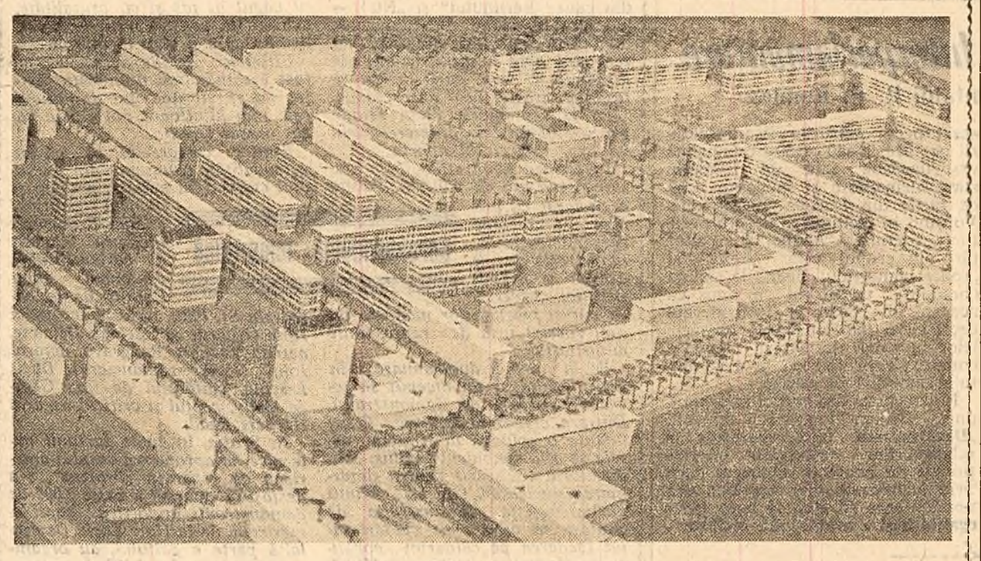

Machetă înfățișînd o parte din noile construcții ce se vor ridica pe Bulevardul Republicii.

De cîteva zile privirile a sute de ploieșteni se opresc atente în fața unei vitrine amenajate în centrul orașului. În discuții nu rareori auzi cuvinte ca acestea: „ce linie arhitectonică modernă!", ce balcoane frumoase!". Interesul este stîrnit de machetele și schițele care înfățișează noile complexe de locuințe care se vor ridica anul acesta și în anii viitori în orașul Ploiești.

Proiectantul — Direcția de sistematizare, arhitectură și proiectarea construcțiilor-Ploiești — a adoptat aici soluția construirii de blocuri cu multe spații verzi și alei între ele. La finisajul exterior al acestor blocuri se va folosi o gamă variată de culori pastel, realizată pe bază de acetat de vinil. În total vor fi construite circa 3.300 apartamente. În prima etapă, care a și început și se va încheia la sfîrșitul anului viitor, vor fi construite 1.450 apartamente.

Cum va arăta noul bulevard al Republicii? În partea dinspre stradă, 7 blocuri-turn cu parter și 9 etaje vor înfrumuseța această importantă arteră de circulație a orașului. Înapoia lor se vor ridica numeroase blocuri cu 4 etaje. Scuaruri, ronduri și alei cu flori vor da întregului cartier aspectul unui parc.

Învățînd din experiența de pînă acum, s-a căutat ca prin proiectare să se asigure locatarilor cît mai mult confort. Apartamentele cu 2 camere vor avea o suprafață locuibilă de 30 m.p., cele cu 3 camere de 36—40 m.p., iar bucătăriile peste 6 m.p. Cămările și băile sînt prevăzute cu aerisire directă. În vestibul s-au asigurat spații pentru frigider și mașină de spălat rufe. Pentru deservirea miilor de locatari s-a prevăzut construirea a 3 centre comerciale mari. În prima etapă va fi construit un complex cu magazine pentru desfacerea cărnii, pîinii, legumelor și fructelor, produselor alimentare etc. Vor fi construite de asemenea o școală medie cu 24 săli de clasă, un dispensar, creșe și grădinițe pentru copii.

Lucrările din prima etapă sînt avansate. Un număr de 6 blocuri cu parter și 4 etaje au fost ridicate pînă la ultimul nivel. La alte 5 blocuri constructorii au terminat de curînd turnarea fundațiilor și au început să înalțe zidurile. S-a început de asemenea construcția primelor 2 blocuri-turn cu 9 etaje.

La construirea noilor blocuri se folosesc metode înaintate în construcții. Lucrările de ridicat se execută numai mecanizat cu ajutorul macaralelor și benzilor transportoare. Au fost amenajate stații centrale pentru prepararea mortarului și a betoanelor. O parte dintre blocurile cu 4 etaje vor fi executate din panouri mari prefabricate. Anul acesta vor fi construite astfel 180 apartamente, iar anul viitor 400.

Pe șantier se desfășoară o vie întrecere. Brigăzile de zidari conduse de Marin Florea, Nicolae Stanciu și Florea Chirilă s-au angajat să ridice în fiecare săptămînă cîte un etaj și-și respectă angajamentul luat. În graficele afișate la vedere, care oglindesc realizările în întrecere, sînt evidențiate de asemenea succesele deosebite în ce privește calitatea lucrărilor executate de echipa de dulgheri condusă de Dumitru Manițiu și cea de instalatori, condusă de David Oprișan. Constructorii sînt hotărîți ca pînă la sfîrșitul acestui an să dea în folosință aici peste 400 apartamente.

În Piața Halelor a început de asemenea construcția unui complex nou de locuințe. Acesta, împreună cu blocurile ridicate deja în centrul orașului, vor forma un ansamblu urbanistic unitar. La parterul acestor blocuri sînt prevăzute spații comerciale. Ansamblul va cuprinde și un cinematograf cu un ecran lat, avînd o capacitate de 800 locuri.

Pe zi ce trece, Ploieștiul se înfrumusețează, devine de nerecunoscut. Noile construcții care se ridică în orașul petroliștilor dovedesc grija permanentă a partidului pentru îmbunătățirea condițiilor de viață ale oamenilor muncii.

N. PANTILIE
coresp. „Scînteii"

Semnarea Comunicatului comun cu privire la vizita în țara noastră a misiunii de bunăvoință a Republicii Niger

Luni seara a avut loc, la Consiliul de Miniștri semnarea Comunicatului comun cu privire la vizita în țara noastră, la invitația guvernului romîn, a misiunii de bunăvoință a Republicii Niger.

Misiunea de bunăvoință a Republicii Niger — se arată în Comunicatul comun — a avut un schimb de vederi cu delegația guvernamentală a Republicii Populare Romîne cu privire la posibilitățile de dezvoltare a relațiilor economice și culturale dintre Republica Populară Romînă și Republica Niger, precum și cu privire la problemele actualei situații internaționale.

Convorbirile s-au desfășurat într-o atmosferă de prietenie și înțelegere reciprocă.

Cele două părți — se spune în Comunicatul comun — au constatat cu satisfacție că există condiții favorabile pentru dezvoltarea relațiilor economice, comerciale și culturale dintre Republica Populară Romînă și Republica Niger. În acest scop au convenit ca delegații din ambele țări să facă vizite reciproce pentru a stabili în mod concret posibilitățile de relații economice și culturale între cele două țări. Părțile și-au exprimat convingerea că relațiile între state cu orînduiri sociale diferite se pot dezvolta cu succes pe baza principiilor coexistenței pașnice, respectării suveranității, a egalității în drepturi și avantajelor reciproce, în interesul păcii și colaborării între popoare.

Comunicatul comun a fost semnat din partea guvernului Republicii Populare Romîne de Gogu Rădulescu, ministrul Comerțului, iar din partea Guvernului Republicii Niger de Adamou Mayaki, ministrul Industriei și Comerțului.

(Agerpres)

★

Misiunea de bunăvoință a Republicii Niger a vizitat, în cursul zilei de duminică, Valea Prahovei. În seara aceleiași zile oaspeții au asistat la un spectacol prezentat la Circul de Stat din București.

Luni dimineața membrii misiunii au vizitat Combinatul Poligrafic „Casa Scînteii".

★

Conducătorul misiunii de bunăvoință a Republicii Niger, Adamou Mayaki, ministrul Industriei și Comerțului, a oferit luni la amiază un dejun în saloanele Athénée Palace.

Au participat tovarășii Gogu Rădulescu, ministrul Comerțului, Vasile Dumitrescu, adjunct al ministrului Afacerilor Externe, deputați — membri ai grupului național romîn al Uniunii Interparlamentare, și alte persoane oficiale.

Dejunul a decurs într-o atmosferă cordială.

Vizitele delegației de deputați englezi

Membrii grupului de deputați britanici, oaspeți ai țării noastre, au vizitat duminică dimineața stațiunea balneo-climatică Herculane. Apoi oaspeții au făcut o plimbare la Porțile de Fier, Cazane, au vizitat insula Ada Kaleh și ruinele podului lui Traian de la Turnu Severin. În cursul vizitelor, deputații englezi au fost însoțiți de deputații în Marea Adunare Națională C. Paraschivescu-Bălăceanu, Ion Predescu și Ion Marinoiu.

Luni dimineața, oaspeții britanici au sosit în regiunea Dobrogea. La Constanța ei au vizitat noile construcții de locuințe și unele monumente arheologice.

În cursul după-amiezii au făcut vizite în stațiunile balneo-climatice Eforie, Vasile Roaită, precum și stațiunea viticolă experimentală Murfatlar.

Seara, deputații englezi au asistat la un spectacol folcloric la Teatrul de Stat din orașul Constanța.

(Agerpres)

Turul ciclist al R. P. Romîne

Un nou purtător al tricoului galben — Ion Cosma

DEJ (prin telefon). — Ieri s-a desfășurat pe ruta Cluj-Dej etapa a 8-a a Turului ciclist al R. P. Romîne, etapă contra-cronometru. Așteptată cu viu interes această etapă avea să însemne asaltul pentru cucerirea tricoului galben, deținut cu autoritate pînă acum de Gabriel Moiceanu. Într-adevăr principalii săi rivali, Cosma, Rădulescu, Hoffman, s-au „bătut" cu strășnicie cu „secundele" reușind să modifice configurația clasamentului.

Gabriel Moiceanu, care în cele 7 etape parcurse a făcut o adevărată risipă de energie, controlînd în permanență cursa, a luptat și acum cu mult curaj dar... a sosit la o diferență de 1 min. 32 sec. de Cosma, căruia i-a predat mult rîvnitul tricou galben.

Etapa de ieri a prilejuit un duel pasionant între cei mai buni ruleri — C. Dumitrescu (Flacăra Roșie), Cosma (R.P.R.), Jorgensen (Danemarca), Ampler, Kellerman și Hoffman (toți din echipa R.D.G.). Etapa a cîștigat-o Constantin Dumitrescu după o luptă pasionantă cu valorosul ciclist danez Jorgensen.

Iată pe scurt filmul etapei. Pînă la km. 15 timpurile cele mai bune le realizează Ampler, C. Dumitrescu, Jorgensen, Simion Ariton și Kellerman. La km. 25, timpul cel mai bun este înregistrat de Jorgensen, urmat foarte aproape de C. Dumitrescu și Ampler. Pe ultima parte a cursei atacă puternic Constantin Dumitrescu și Kellerman, în timp ce Ampler este în scădere de ritm.

Clasamentul etapei este următorul: 1. C. Dumitrescu (Flacăra Roșie) 1h 03'42"; 2. Jorgensen (Danemarca) 1h 04'11"; 3. Kellerman (R. D. Germană) 1h 04'43"; 4. Ampler (R. D. Germană) 1h 04'44"; 5. Cosma (R.P.R.) 1h 04'45"; 6. Hoffman (R. D. Germană) 1h 05'31"; 7. Bock (R. D. Germană) 1h 05'31"; 8. Șerban Rădulescu (R.P.R.) 1h 05'38"; 9. Calciscă (Dinamo) 1h 05'46"; 10. G. Moiceanu (R.P.R.) 1h 06'20" etc.

În clasamentul general individual conduce acum Ion Cosma (R.P.R.) cu 26h 5'33" urmat la 32" de G. Moiceanu (R.P.R.) și la 49" de Șerban Rădulescu (R.P.R.). Pe locul 4 se află Hoffman (R. D. Germană) la 1'12". Pe echipe conduce R. P. Romînă.

Astăzi este zi de odihnă. Miercuri are loc etapa a 9-a Vatra Dornei-Suceava.

M. POPESCU

Congresul Partidului Muncii din Coreea și-a încheiat lucrările

PHENIAN 18 (Agerpres). — La 18 septembrie cel de-a IV-lea Congres al Partidului Muncii din Coreea și-a încheiat lucrările.

Congresul a ales organele conducătoare ale partidului. În Comitetul Central au fost aleși 85 de membri și 50 de membri supleanți.

La prima plenară a noului Comitet Central al Partidului Muncii din Coreea, **Kim Ir Sen a fost ales președintele Comitetului Central al partidului. Vicepreședinți ai Comitetului Central au fost aleși Toi En Ghen, Kim Ir, Pak Kîm Cer, Kim Cian Man, Li He Sun.**

Plenara Comitetului Central a ales Biroul Politic care numără 11 membri și 4 membri supleanți.

La ședința de închidere a luat cuvîntul Kim Ir Sen. El a mulțumit delegaților partidelor comuniste și muncitorești pentru participarea lor la Congres. Întreaga asistență a ovaționat pentru întărirea continuă a prieteniei dintre țările socialiste surori, pentru unitatea de nezdruncinat a lagărului socialist, pentru pace.

Activitatea unor secții din cadrul C. A. E. R.

PRAGA 18 (Agerpres). — La Karlovy Vary (R. S. Cehoslovacă) a avut loc consfătuirea secției dezvoltării bazei de producție a construcțiilor a Comisiei permanente pentru construcții a Consiliului de Ajutor Economic Reciproc.

La consfătuire au luat parte delegațiile Bulgariei, Cehoslovaciei, R. D. Germane, Poloniei, Romîniei, Ungariei și Uniunii Sovietice.

Au fost discutate sarcinile dezvoltării mijloacelor de transport moderne și utilajului pentru transportul materialelor de construcții și pentru lucrările de încărcare și descărcare, asigurării construcțiilor cu tipuri și profiluri eficace de armături de oțel pentru beton armat, unificarea metodelor de întindere a armăturii și a utilajului pentru confecționarea elementelor prefabricate etc.

BUDAPESTA 18 (Agerpres). — La Budapesta a avut loc prima ședință a grupei permanente de lucru pentru transportul auto a Comisiei permanente pentru transporturi a Consiliului de Ajutor Economic Reciproc. Au luat parte delegați din R. P. Bulgaria, R. S. Cehoslovacă, R. D. Germană, R. P. Polonă, R. P. Romînă, R. P. Ungară și Uniunea Sovietică.

Tot la Budapesta a avut loc o conferință științifică a grupului de lucru pentru fotochimie a Comisiei permanente pentru colaborare economică și tehnico-științifică în domeniul industriei chimice a C.A.E.R. Participanții la conferință au discutat probleme privind dezvoltarea fotochimiei în țările frățești.

Ședința grupului de lucru al Comisiei permanente C.A.E.R. pentru economia metalelor neferoase

La București a avut loc ședința grupului de lucru al Comisiei permanente pentru economia metalelor neferoase, la care au participat reprezentanți ai țărilor membre ale Consiliului de Ajutor Economic Reciproc (C.A.E.R.), precum și specialiști din industria electrotehnică. Ședința a examinat măsurile necesare pentru folosirea mai rațională a metalelor neferoase, ca și pentru valorificarea economică a metalelor neferoase secundare, elaborînd recomandările corespunzătoare.

Ședința a decurs în spiritul colaborării socialiste și înțelegerii reciproce.

(Agerpres)

„Zorii erei cosmice"

O carte consacrată primului zbor al unui om în spațiul cosmic

MOSCOVA 18 (Agerpres).— TASS. „Zorii erei cosmice", astfel se numește cartea consacrată primului zbor al unui om în spațiul cosmic, pregătită pentru tipar de Uniunea Ziariștilor din U.R.S.S. în colaborare cu Editura de Stat pentru Literatură Politică.

Cartea cuprinde cele mai bune articole apărute în presa sovietică și mondială despre ziua de 12 aprilie 1961 în care primul cosmonaut sovietic, Iuri Gagarin, a zburat în jurul Pămîntului.

Ultimul capitol al cărții — „17 rotații în jurul Pămîntului", este consacrat zborului cosmonautului-2, Gherman Titov.

Cartea are ca anexă un disc microsion pe care sînt imprimate comunicatele transmise de cosmonautul-1 de pe bordul navei „Vostok".

IURI

Călătorul prin Uniunea Sovietică face următoarea constatare: numele cosmonautului e pretutindeni prezent — în jocul copiilor, pe coperțile revistelor, în poeziile de dragoste, pe insigne și mărci poștale... Iar Odesa se poate mîndri cu un orășel nou, construit în cuprinsul ei, purtînd numele primului cosmonaut al lumii: orășelul Gagarin.

De cum îi zărești clădirile elegante, cu cîte cinci etaje, cu aspect de vile, te izbește mulțimea macaralelor. La sfîrșitul celui de al doilea deceniu, fiecare familie, inclusiv familiile de tineri căsătoriți, va avea o locuință confortabilă, corespunzătoare cerințelor igienii și traiului civilizat.

Sub ochii noștri, o macara ridică de la pămînt un panou prefabricat. Pe viitorul perete al dormitorului, ori al sufragerie, o mînă de muncitor a scris cu smoală, mare, gros un nume: „IURI". Macaragiul a băgat de seamă și ne zîmbește, arătînd spre numele cosmonautului. E ca un fel de „Bine-ați venit, prieteni"! Intrăm în vorbă cu el și aflăm că-i student la politehnică. Peste cîțiva ani, călătorind iar prin Uniunea Sovietică, îl vom regăsi poate muncind ca inginer în domeniul cercetărilor cosmice. Este dorința lui cea mai arzătoare. Se bucură cînd panoul ajunge, cu precizie maximă, la locul stabilit. Curînd, tencuiala va acoperi betonul, apartamentul va fi încheiat, o lumină familiară va scălda seara peretele, florile din glastre, fețele mulțumite ale oamenilor, iar numele cosmonautului, scris cu smoală de-o mînă de constructor, în semn de recunoștință și respect, va fi acolo, de-a pururi, sub tencuială și var.

Cosmonautul e pretutindeni prezent. În grădina botanică din Soci, pe Aleea prieteniei, regăsești numele său pe-o tăbliță, dinaintea puietului de magnolie plantat, întocmai ca în filmul lui Gopo, de mîna sa viguroasă și blîndă. Sîntem pe aleea cu arbuști sădiți de personalități ale întregii lumi, o prețioasă Alee a Păcii între popoare.

Da, cosmonautul sădește arbuști. Azi pe Pămînt, mîine pe alte planete. Arbuștii vor da flori mari, frumoase și înmiresmate. Cosmonautul va ști să-și păzească florile!

MIHAI STOIAN

Orășelul Gagarin,
septembrie 1961

E meseria ta, stăpînește-o cît mai bine!

(Urmare din pag. I-a)

moderne, soluții constructive noi, metode tehnologice avansate. Ce sens și ce utilitate ar avea să oferim acestor oameni aceleași și aceleași lucruri cunoscute, cîtă vreme ochii lor sînt țintiți spre tot ce e nou, spre metode avansate de lucru, cuvinte de ordine ale tehniciii timpului?

Viața, practica au scos la iveală felurite forme de răspîndire a experienței bune. Impreună cu aceste cursuri amintite mai sus, ele pot duce la pași avîntați în cunoașterea meseriei. Organizațiile de partid atrag fruntașii în producție în ridicarea calificării tinerilor; avem muncitori înaintați care preiau colective rămase în urmă, ingineri care acordă asistență tehnică și se ocupă de ridicarea calificării unor grupuri întregi de muncitori. Deosebit de valoros este acel contact direct între oameni realizat în cadrul schimburilor de experiență pe locul de muncă. Sînt forme verificate de practică — iar organele sindicale, conducerile întreprinderilor, au datoria să le folosească din plin.

A crescut vizibil cerința de carte tehnică. Intr-o consfătuire organizată cu membrii posturilor de corespondenți voluntari din întreprinderile Capitalei, mulți tovarăși arătau, pe bună dreptate, că în condițiile actuale cartea tehnică — factor indispensabil în activitatea profesională — trebuie să pătrundă și mai adînc în fabrici și uzine, secții și ateliere, la fiecare loc de muncă. La aceeași consfătuire s-a făcut observația justă că, din păcate, tematica multor lucrări tehnice se referă la un număr restrîns de meserii și că avem încă puțin material privind meseriile noi, ramurile noi ale industriei, cerințele noi ale tehniciii. Iată la ce sînt chemați să se gîndească tovarășii din editurile noastre de specialitate.

Ridicarea calificării, a specializării, cum i se mai spune, întrucît are un sens mai plin și mai adînc, trebuie privită pe o rază mult mai largă. Unii sînt înclinați să creadă că aici ar fi vorba numai de muncitori. Așa se și explică de ce în multe întreprinderi formele organizate merg doar pînă la maiștri. Dincolo, nu se trece. Or, specializarea privește în egală măsură și pe maiștri, care conduc direct producția și trebuie să fie mereu la curent cu soluțiile tehnice de fabricație. Mergînd mai departe vom vedea că specializarea privește și pe inginer — bineînțeles la nivelul preocupărilor și posibilităților lui mai largi — ca unul care este chemat să contribuie la introducerea tehnicii noi în ramurile industriei.

Avem și aici pilde, exemple bune. Comitetul de partid și conducerea tehnică a uzinelor „23 August" îndreaptă atenția tehnicienilor și inginerilor spre rezolvarea problemelor esențiale ale activității uzinelor, spre ridicarea continuă a nivelului tehnic al producției; aici s-a stabilit o colaborare strînsă cu institutele de fizică atomică și de mecanică, făcîndu-se cercetări împreună în domeniul defectoscopiei și în alte compartimente ale tehnicii moderne.

S-a dovedit în repetate rînduri că cele mai bune succese în tehnică, în descoperirea rezervelor interne, în inovații, obțin acele cadre tehnico-inginerești care sînt la curent cu realizările tehnicii și științei din țară și pe plan mondial. Îmbunătățirea muncii în serviciile de documentație tehnică și colaborarea inginerilor uzinei cu institutele de cercetări, sînt cerințe de seamă. Ridicarea calificării este, înainte de toate, specifică tinerilor, dornici să învețe și să înfăptuiască lucruri mari. Fiecare organizație de partid, de U.T.M. și sindicală să-și pună întrebarea: Ce am făcut pentru ridicarea măiestriei profesionale a colectivului?

Este o chestiune de conștiință, o sarcină de mare răspundere pusă în fața tuturor de Congresul al III-lea al partidului. Are o deosebită însemnătate cum se pregătește fiecare în funcție de cerințele producției, de aptitudini. De aceea, cînd privim planurile de perspectivă, să vedem deopotrivă și fondul nostru de cadre și să spunem fiecăruia — muncitor, maistru, inginer: e meseria ta, stăpînește-o! Statul socialist ți-a creat toate condițiile.

„Săptămîna Crucii Roșii"

Între 17 și 23 septembrie se desfășoară în întreaga țară „Săptămîna Crucii Roșii". În această perioadă Comitetele de Cruce Roșie întreprind numeroase acțiuni a căror menire este îmbunătățirea nivelului cunoștințelor sanitare ale maselor și acordarea unui sprijin mai mare organelor de specialitate în aplicarea măsurilor sanitare antiepidemice și profilactice.

Astfel, în acest timp, în secțiile de Cruce Roșie din întreprinderi, unități agricole socialiste, cartiere, comune și sate vor avea loc conferințe sanitare cu diferite teme legate de prevenirea unor boli, precum și în legătură cu păstrarea igienei individuale și colective, urmate de proiecții de filme și diafilme.

(Agerpres)

Înapoierea delegației Academiei R. P. Romîne din Anglia

Luni s-a înapoiat în Capitală delegația Academiei R. P. Romîne, condusă de acad. Ilie Murgulescu, ministrul Învățămîntului și Culturii, vicepreședinte al Academiei R. P. Romîne, care a participat la conferința privind structura și proprietățile topiturilor ionice, organizată de Faraday Society la Liverpool.

(Agerpres)

Domnul Blough și profitul

Acum un secol, marele poet american Walt Whitmann scria: *„Aud cum cîntă America, îl ascult feluritele cîntări, / Ale meșnicilor,... / Pe dulgher îl aud cum mai cîntă geluind și cioplind / Pe zidar, cînd la lucru purcede și cînd lucrul e gata,... / Îl aud pe cizmarul ce cîntă la banc,... glasul tăietorului de lemne, al flăcăului de la coarnele plugului...".*

Mi-am amintit, prin antiteză, de aceste versuri, adresate ca un imn muncii creatoare, citind articolul „De ce profiturile sînt nepopulare?", apărut acum cîtva timp în cunoscuta revistă americană „United States News and World Report". Articolul, reprezentînd o parte dintr-o cuvîntare ținută la Los Angeles, aparține d-lui Roger M. Blough, care nu este poet sau publicist, ci președintele consiliului de administrație al celei mai mari companii siderurgice din S.U.A. — „United States Steel".

Desigur nu este un semn de mare încredere în eficacitatea arsenalului ideologic al apologeților capitalismului faptul că un businessman este nevoit să-și neglijeze treburile specifice spre a lua personal „poziție teoretică" în apărarea profitului monopolurilor.

Ce-i turbură de fapt siesta d-lui Blough? Faptul că, așa cum recunoaște cu amărăciune: **„aproape în fiecare zi auzim obiecții ce se ridică împotriva profitului".** Indignat de asemenea îndrăzneală, domnia sa ia asupră-și sarcina de a ridica un imn de slavă profitului. **„În spatele producției și al realizărilor ei... în spatele voinței de a munci și al libertății de a alege munca, în spatele tuturor acestora există într-o societate liberă** (citește: capitalistă — n. ns.) **stimulentul pe care-l numim profit. Căci profitul și speranța profitului este ceea ce deosebește modul nostru de producție și felul nostru de viață".**

Nu era nevoie, ca dl. Blough să se ostenească atît de mult spre a afla ceea ce Marx a arătat acum peste un veac, și anume că goana după profit este axul central al vieții economice în capitalism. Cele aflate de el valorează cît... descoperirea Americii de un american.

Ca businessman, obișnuit să-și însușească rezultatele muncii altora, Blough nu se sfiește să transpună pe plan teoretic metodele practicii capitaliste, prezentînd lucrurile ca și cum nu munca, nu cei cîntați de W. Whitmann, ci profitul ar fi creatorul bunurilor materiale. Cît despre felul cum se creează profitul însuși, despre faptul că profitul provine din **exploatarea** muncitorilor salariați de către capitaliști, dl. Blough nu suflă nici un cuvîntel.

Proslăvind modul de producție capitalist, întemeiat pe stoarcerea de plusvaloare, dl. Blough scrie: **„numai în cadrul sistemului de profit, omul și-a atins scopurile..."** Am fi foarte recunoscători dacă d-sa ne-ar furniza în această privință o explicație suplimentară: despre care „om", și despre care „scopuri" este vorba. Se referă d-sa la domnii Rockefeller, Morgan, Dupont și cunoscutele lor scopuri de a aduna miliarde de dolari sau la vreun Smith oarecare, unul din milioanele de șomeri americani și la scopul lor modest de a găsi de lucru și a scăpa de mizerie? Căci faptele arată că doar prima categorie are posibilitatea de a-și atinge scopurile în sistemul bazat pe profit, în timp ce a doua categorie are perspective tot mai întunecate.

Adîncirea contradicțiilor dintre capital și muncă îngrijorează serios pe dl. Blough. Nu-i de mirare deci că el reia prăfuita teză diversionistă cu privire la „armonia intereselor" muncitorilor și capitaliștilor. **„Profiturile, uneltele și slujbele sînt un trio care călătoresc împreună"** — scrie d-sa; **„nimeni nu are atît de mult nevoie de profit într-o afacere ca muncitorul care dorește să-și păstreze slujba în acea afacere".**

Așa dar, de vreme ce profitul se naște din exploatarea muncitorilor, rezultă, după dl. Blough, că muncitorii ar fi interesați în propria lor exploatare și menținerea ei. Nu se poate spune că dl. Blough prețuiește logica. Pot fi oare vreodată „asociați" și „parteneri egali" oțelarii, metalurgiștii, ceilalți muncitori, care au ca singură sursă de existență vînzarea forței lor de muncă, și grupul lui Morgan, stăpînul lui „United States Steel", al uzinelor metalurgice din Pittsburgh și Chicago, din Youngstone și Cleveland, a circa 70 bănci și corporații americane, rege încoronat al unui imperiu ce cuprinde mine de fier din Canada și Venezuela, mine de mangan din Brazilia și Gabon, întreprinderi din Germania occidentală, Anglia, Japonia etc.?

Afirmația, de un cinism rar, a d-lui Blough că **„orice centimă de profit are o funcție legitimă — profiturile lucrează din greu și lucrează pentru toată lumea"** (cîtă abnegație și dezinteresare!) amintește de fabula cu musca la arat! Nu știm ce remunerație primește dl. R. Blough, dar cinci colegi ai săi, conducători ai lui „General Motors", au încasat într-un singur an între 500.000 și 750.000 dolari fiecare, în timp ce muncitorii au primit pe an cam la 3.000 dolari. **180 de ani** ar putea trăi un muncitor și urmașii urmașilor săi din venitul anual al unui director de la „General Motors"! Ar putea trăi, dacă n-ar fi morganii, duponții, rockefellerii și ai lor directori, care trăiesc „din greu" pe spinarea muncitorilor. Relațiile dintre capital și muncă, prezentate de dl. Blough ca o „colaborare", se înfățișează în realitate ca aceea dintre cal și călăreț...

În ceea ce privește asigurarea folosirii depline a forței de muncă și a capacităților de producție, ar fi fost mai folositor pentru dl. Blough să evite acest subiect delicat. Care este factorul datorită căruia în S.U.A. există, după date oficiale, peste 4,5 milioane de șomeri totali, în siderurgie — în ciuda unei ușoare tendințe de redresare limitată a producției — circa 30 la sută din capacitățile de producție nu sînt folosite, iar circa 100 de regiuni sînt considerate „regiuni de depresiune cronică"? Răspunsul este unul singur: modul de producție capitalist, profitul monopolist. De ce se varsă în butoiul fără fund al înarmărilor peste 45 miliarde dolari anual, adică peste 10 la sută din venitul național? De ce se urzesc planuri de dezlănțuire a unui nou război, se intensifică încordarea internațională, se proferează amenințări la adresa țărilor socialiste, se întețește cursa înarmărilor? Răspunsul ni-l dă însăși revista „U.S. News and World Report", care scria nu de mult: „Sporirea cheltuielilor (militare) va constitui un stimulent pentru activitatea de afaceri". Cum se explică faptul că, potrivit celor arătate acum un an de actualul președinte Kennedy, 17 milioane de americani se culcă în fiecare seară flămînzi, 15 milioane de familii trăiesc în case necorespunzătoare, iar 7 milioane de familii au un venit anual de peste două ori mai mic decît minimul oficial de existență? Răspunsul este unul singur: pentru că în S.U.A. domnește profitul monopolist.

Mai e de mirare, domnule Blough, că profiturile sînt „nepopulare"?

După ce a încercat să prezinte profiturile ca un factotum, dl. Blough se îngîne că **„în general ele sînt mult prea mici".** Iată, deci, scopul scamatoriei teoretice: să se obțină mărirea profiturilor!

Numai că faptele nu sînt deloc de natură să înduioșeze pe cineva de soarta bieților monopoliști. Din cifrele publicate de „Statistical Abstract of the United States" reiese că între anii 1930 și 1957 suma profiturilor corporațiilor americane a crescut de 12,3 ori, adică de peste 2,5 ori mai mult decît suma nominală a salariilor muncitorilor și funcționarilor.

Dar nu se poate spune că apelurile monopolurilor au rămas fără răspuns. Statul american le-a venit în întîmpinare mărind recent cheltuielile militare cu 3,5 miliarde dolari, sensul acestor sporuri fiind dezvăluit de „Journal of Commerce" care scria recent că „furniturile militare accelerate și amplificate... se vor concentra în unele din acele industrii care... și-au revenit incomplet de pe urma recesiunii". Printre aceste industrii, adăugăm noi, se află și cea siderurgică ce-l interesează pe dl. Blough. Iată cine profită de pe urma cursei înarmărilor, a încordării internaționale!

Dl. Blough își exprimă neliniștea că **„dacă profitul va fi eliminat"**, se va împlini prezicerea că **„nepoții noștri vor trăi în America în socialism".** Într-adevăr, acțiunea legilor obiective ale dezvoltării sociale nu poate fi frînată prin nici un fel de giumbușlucuri ideologice.

GH. BADRUS

ULTIMELE ŞTIRI ★ ULTIMELE ŞTIRI ★ ULTIMELE ŞTIRI ★ ULTIMELE ŞTIRI

DE PESTE HOTARE

IN PREAJMA DESCHIDERII SESIUNII O. N. U.

De cîteva zile, sălile de ședințe, foaierele, holurile din palatul O.N.U. sînt puse la punct pentru a primi cele 99 de delegații care au și început să sosească cu avionul sau vaporul. Se așteaptă ca la dezbateri să ia parte peste 50 de miniștri de Externe, iar pe agenda celei de-a XVI-a sesiuni a Adunării Generale a O.N.U. sînt înscrise pînă acum 93 de puncte — un record față de trecutele sesiuni.

Pe culoare au și avut loc primele întîlniri, revederi, discuții. Convorbirile trec repede de la temele sănătății și călătoriei, la cele la... „ordinea zilei"... Care-i atmosfera, în ce spirit se vor desfășura lucrările, ce probleme atrag mai mult atenția? În general remarcile și aprecierile preliminare prevestesc o sesiune „mai puțin obișnuită", datorită împrejurărilor internaționale, încordării ce s-a creat ca urmare a intensificării activității cercurilor agresive din S.U.A., R.F.G. și alte țări din N.A.T.O.

Aci circulă chiar expresia că lucrările sesiunii se vor desfășura „la umbra Berlinului". „Discuțiile asupra prezentei crize a Berlinului — scrie New York Herald Tribune — preocupă în mod deosebit mințile multor diplomați la O.N.U.".

În centrul atenției se află apropiata întîlnire dintre A.A. Gromîko și D. Rusk, în legătură cu care cercurile ziaristice de aici fac cele mai diferite speculații. Astfel, unii afirmă că la Washington această întîlnire este privită ca o încercare a S.U.A. de a cîștiga timp prin începerea negocierilor și... prelungirea lor cît mai mult.

Alți comentatori sînt de părere că diplomația S.U.A. nu va putea ignora marea presiune exercitată de opinia publică în favoarea tratativelor și că tocmai de aceea „New York Times" și alte ziare vorbesc despre intenția Occidentului de a face unele „concesii". Este desigur prematur să se facă vreo legătură între cele apărute în presa americană și ceea ce se stabilește la Casa Albă. De altfel, Stevenson, reprezentantul S.U.A. la O.N.U., fiind întrebat duminică seara în cadrul unui interviu televizat despre aspectele problemei berlineze, s-a limitat la simple generalități, dînd de înțeles că situa-

Prin telefon de la trimisul nostru

ția actuală se caracterizează prin expectativă la Washington, pînă cînd se va intra în miezul dezbaterilor.

Observatorii politici de la O.N.U. urmăresc cu multă atenție tonul diverselor declarații făcute de persoane oficiale, cît și al presei din S.U.A. S-a constatat astfel că în ultimele zile cuvîntul „tratative" a căpătat în presă o frecvență mărită. Părerea dominantă este că aici este vorba de un evident eșec al politicii occidentale de pe poziții de forță, politică total anacronică și depășită de evenimente. Cercurile agresive se văd tot mai mult nevoite să cedeze încă odată pasul în fața puternicului curent creat de ideea tratativelor.

Dintre problemele de importanță mai mare, înscrise pe ordinea de zi a sesiunii, se detașează îndeosebi dezarmarea, lichidarea colonialismului, plîngerea Cubei împotriva acțiunilor agresive ale S.U.A. și altele. Se așteaptă de asemenea, dezbateri aprinse în legătură cu restabilirea drepturilor R.P. Chineze la O.N.U.

S.U.A. își manifestă destul de deschis intenția de a împiedica și de astădată cu orice preț și prin orice mijloace intrarea Chinei populare în O.N.U. Din cele aflate aici, delegația americană ar avea pregătită o propunere nouă: înființarea unei... comisii care să studieze problema și să raporteze Adunării Generale la sesiunea viitoare din 1962. Acest plan a trezit mult scepticism, mai ales în rîndurile delegațiilor din țările neutre, și mulți sînt aceia care se feresc să-i acorde șanse de reușită. „Este limpede — scrie New York Herald Tribune — că Statele Unite nu pot multă vreme să adune suficiente voturi pentru a bloca discuțiile".

Deși nu s-a anunțat oficial, presa locală scrie totuși că joi sau vineri va lua cuvîntul în Adunarea Generală președintele Kennedy și că el se va referi la probleme privind dezarmarea.

Anul acesta agenda sesiunii Adunării Generale este destul de încărcată. Pe ea figurează o serie de probleme de vitală importanță internațională. De aceea, intențiile delegațiilor la sesiune vor fi apreciate de opinia publică mondială în funcție de contribuția sinceră și efectivă pe care ele o vor da la rezolvarea marilor probleme internaționale ce-și așteaptă rezolvarea. În ce privește Uniunea Sovietică, Republica Populară Română și celelalte țări socialiste, după cum se știe, ele vor depune eforturi pentru ca O.N.U. să-și îndeplinească principalul său rol prevăzut de Cartă — de a acționa în apărarea păcii și securității popoarelor.

L. RODESCU

New York 18 septembrie.

Conferința Uniunii Interparlamentare

Intervenția reprezentantului R. P. Romîne

BRUXELLES 18 Corespondentul Agerpres transmite: În dimineața zilei de 16 septembrie cea de-a 50-a Conferință a Uniunii Interparlamentare, care-și desfășoară lucrările la Bruxelles, a început dezbaterile asupra celui de-al treilea punct de pe ordinea de zi, intitulat: „Influența comunităților economice regionale asupra comerțului mondial".

Luînd cuvîntul în legătură cu această problemă în dimineața zilei de 18 septembrie, prof. univ. **Traian Ionașcu**, membru al delegației R. P. Romîne, a prezentat un raport amănunțit scoțînd în evidență influența nefavorabilă pe care o au asupra dezvoltării comerțului mondial organismele economice vest-europene de tipul „pieței comune" și al „zonei comerțului liber".

Vorbitorul a scos în relief cu acest prilej măsurile discriminatorii pe care le iau aceste organisme vest-europene față de celelalte state, nemembre și îndeosebi față de țările din Europa răsăriteană. Vorbind în continuare despre eventuala aderare a Angliei și a altor țări din grupul celor „șapte" al „zonei comerțului liber" la „piața comună", vorbitorul a spus că aceasta nu poate fi considerată decît ca o multiplicare a obstacolelor în calea dezvoltării relațiilor comerciale în Europa și a comerțului mondial în genere.

În concluzia declarației sale, prof. univ. Traian Ionașcu a relevat: **„Desfășurarea fără obstacole a schimburilor comerciale internaționale nu poate fi asigurată decît prin încheierea unor acorduri economice care să aibă la bază ideea egalității și a avantajului reciproc".**

Pentru încheierea Tratatului de pace cu Germania, pentru dezarmare generală și totală

Raportul lui V. David prezentat la sesiunea Adunării Naționale a R. S. Cehoslovace

PRAGA 18 (Agerpres). — La 18 septembrie s-a deschis la Praga cea de-a 9-a sesiune ordinară a Adunării Naționale a R. S. Cehoslovace.

După deschiderea sesiunii a rostit un salut V. V. Grișin, șeful delegației Sovietului Suprem al U.R.S.S., care face o vizită în R. S. Cehoslovacă.

V. David, ministrul Afacerilor Externe al R. S. Cehoslovace, a prezentat un raport cu privire la actuala situație internațională.

V. David a subliniat că sub ocrotirea și cu sprijinul activ al puterilor occidentale în R.F.G. s-a creat un focar primejdios de război.

Faptul că pînă în prezent nu a fost încheiat Tratatul de pace cu Germania nu face decît să favorizeze forțele care provoacă și sporesc încordarea internațională, pregătesc în mod febril o nouă agresiune. **De aceea insistăm cu hotărîre ca tratatul de pace să fie semnat încă în acest an.**

V. David a subliniat că eforturile sincere și perseverente pe care le depun Uniunea Sovietică și celelalte țări socialiste pentru realizarea unui acord cu privire la dezarmarea generală și totală s-au izbit de opunerea persistentă a cercurilor guvernante ale puterilor occidentale.

Considerăm că principala noastră sarcină este lupta pentru dezarmarea generală și totală și vom depune toate eforturile pentru îndeplinirea ei, a declarat V. David.

O duminică fără precedent la Londra

Corespondență telegrafică

Demonstrațiile de masă desfășurate duminică la Londra și în Scoția sub lozincile „Nu vrem război din cauza Berlinului" și „Nu! — bazelor americane de submarine, înzestrate cu rachete Polaris", s-au terminat abia în primele ore ale dimineții de luni, după ce autoritățile au arestat 1.667 de persoane.

La 17 septembrie Piața Trafalgar și străzile din apropiere aveau un aspect cu totul aparte.

În centrul Londrei au fost masați cîteva mii de polițiști. Poliția a declarat că oricine va încerca să participe la demonstrație va fi arestat și deferit justiției. Adversarii cursei înarmărilor nucleare nu s-au speriat însă de represiunile autorităților.

Pe la ora 5 după-amiază, în Piața Trafalgar au început să sosească grupuri de demonstranți. Dinspre catedrala Sfîntul Petru înainta o coloană în fruntea căreia se afla canonicul Collins, conducătorul „Mișcării pentru dezarmarea nucleară". Ora 5,5... Primii participanți la demonstrația de protest se așează pe caldarîmul ud (șederea pe caldarîm constituie o formă de protest a „Mișcării celor 100", de luptă împotriva politicii nucleare a Angliei, care are printre fruntașii ei pe filozoful B. Russel – N.R.) al Pieței Trafalgar. Exemplul lor este urmat de încă cîteva sute de oameni. Poliția începe să opereze arestări. În piață, în pofida avertismentului special al poliției, s-au adunat mii de oameni. Ei îi încurajează pe demonstranți și-i fluieră pe polițiștii care împing în mașinile poliției zeci de participanți la demonstrație. Apar pancarte pe care scrie „Jos bomba".

Demonstrația din Piața Trafalgar a continuat fără întrerupere peste 12 ore, timp în care mulțimea demonstranților a stat pe jos, pe pavajul udat de ploaie.

Val după val, poliția i-a atacat pe demonstranți. Mulți dintre ei au fost tîriți spre dubele poliției cu capul în jos și cu brutalitate, tăvăliți de polițiști prin băltoace, înainte de a fi suiți în mașini.

Ultimele 300 de persoane au fost arestate luni dimineața. Astfel s-a sfîrșit una din duminicile cele mai uimitoare din cîte a văzut orașul Londra.

Printre cei arestați se găsesc personalități cunoscute din domeniul culturii, al științei, precum și oameni politici: Fenner Brockway, membru laburist al parlamentului, canonicul John Collins de la catedrala Sf. Paul, autorii dramatici John Osborne și Shelagh Delaney, actrița Vanessa Redgrave, actorul John Neville, romancierul Doris Lessing, cîntărețul de jazz George Melly, poetul și criticul de artă Herbert Read.

În Scoția, în ciuda furtunii puternice, în apropierea vasului american de reparații „Proteus", s-a desfășurat marșul a peste 2.000 de demonstranți împotriva bazei americane de la Holy Loch. De cealaltă parte a golfului, au organizat un marș alte 1.000 de persoane, care n-au putut traversa golful din cauza furiei valurilor.

Demonstrația a început la ora 6 dimineața. Poliția a avut nevoie de trei ore pentru a-i aresta și transporta pe demonstranți.

În cursul zilei de astăzi zece instanțe au dat sentințe de condamnare la amenzi a celor arestați. În Scoția, la Dunoon, Pat Arrowsmith, una din organizatoarele demonstrației de la Holy Loch, a fost condamnată la închisoare pe termen de 3 luni.

Un grup de membri laburiști ai parlamentului au trimis astăzi lui R. A. Butler, ministrul de Interne al Angliei, o telegramă în care protestează împotriva arestării colegului lor Fenner Brockway.

În telegramă se spune: „În calitate de membri ai parlamentului care l-au însoțit pe Fenner Brockway la demonstrația de ieri, noi protestăm cu toată tăria împotriva arestării lui de către poliție, care se găsește sub controlul dumneavoastră direct. Considerăm aceasta ca un eșec personal al dvs..."

Demonstrațiile, organizate de „Comitetul celor 100", au adus un mare aport mișcării pentru pace. Ele au arătat că poporul englez tinde cu perseverență să silească guvernul să-și schimbe politica sa de sprijinire a cursei înarmărilor, o politică de sinucidere. În pofida actelor de represiune ale poliției și a arestării a 32 de conducători din „Comitetul celor 100" (inclusiv a președintelui său în vîrstă de 89 de ani, filozoful Bertrand Russell, arestat săptămîna trecută) miile de demonstranți adunați la 17 septembrie în Piața Trafalgar din Londra și cei din Scoția au participat la o manifestare combativă, de o amploare fără precedent.

Mișcarea pentru apărarea păcii din Anglia s-a arătat mai largă și mai unită ca oricînd, iar evenimentele care au avut loc ieri vor contribui la creșterea prestigiului și forței ei.

FRANK GULLETT

Londra, 18 (prin telefon).

Demonstrația a tinerilor laburiști englezi, care cer îndepărtarea soldaților Bundeswehr-ului de pe pămîntul britanic.

Populația R. D. Germane și-a dat votul pentru pace și socialism

BERLIN 18 (Agerpres). A.D.N. transmite: La Berlin au fost publicate datele preliminare cu privire la alegerile pentru organele locale ale puterii din R.D.G. care s-au desfășurat la 17 septembrie 1961. La alegeri au participat 12.378.215 alegători, adică 98,89 la sută din numărul total al alegătorilor.

Pentru candidații Frontului Național al Germaniei democrate din care fac parte Partidul Socialist Unit din Germania și alte partide democratice și organizații obștești de masă din R.D.G. și-au dat voturile 99,96 la sută din alegători.

★

BERLIN 18 (Agerpres). — A.D.N. transmite: La 18 septembrie a avut loc o ședință a Consiliului de Stat al R. D. Germane, consacrată rezultatelor alegerilor în organele locale ale puterii. **Consiliul de Stat a apreciat rezultatele alegerilor ca un indiciu că cetățenii R. D. Germane sprijină puterea muncitorilor și țăranilor, politica statului în lupta pentru încheierea Tratatului de pace și construirea socialismului.** Consiliul de Stat a adoptat directive cu privire la ședințele de constituire a noilor organe alese.

Consiliul de Stat a discutat de asemenea proiectul de lege cu privire la apărarea Republicii Democrate Germane și a adoptat hotărîrea să o prezinte spre aprobare Camerei Populare a R. D. Germane.

Rezultatele alegerilor din R. F. G.

Partidul lui Adenauer a pierdut majoritatea absolută de voturi

BONN 18 (Agerpres). — Rezultatele alegerilor care au avut loc la 17 septembrie în Republica Federală Germană indică **o slăbire însemnată a poziților partidului de guvernămînt, Uniunea creștin-democrată — Uniunea creștin-socială. Pentru prima dată după 12 ani, numărul voturilor obținute de acest partid a scăzut simțitor, reprezentînd un procent de 45,3 la sută din totalul sufragiilor (față de 50,1 la sută cît obținuse acest partid în alegerile precedente). Ca urmare, numărul mandatelor sale în Bundestag va fi de 241 față de 270 cîte avusese după trecutele alegeri. Aceasta înseamnă pierderea majorității absolute pe care o deținuse Adenauer și constituie, după părerea observatorilor politici, o condamnare a politicii cancelarului de înarmare atomică și de obstrucție încăpățînată la orice propuneri realiste în problema germană.**

Partidul social-democrat german a obținut 190 de mandate în viitorul Bundestag (față de 169 cît obținuse după alegerile din 1957), întrunind 36,3 la sută din totalul voturilor. Programul acestui partid nu prezintă diferențe esențiale față de cel al Uniunii creștin-democrate.

Un succes vizibil l-a înregistrat în alegeri Partidul liber-democrat, care, cu 12,7 la sută din totalul voturilor exprimate, obține 66 de locuri în Bundestag, față de 41 cît a avut după trecutele alegeri. În cursul campaniei electorale, acest partid a formulat unele propuneri proprii în problema unificării Germaniei și s-a pronunțat pentru normalizarea relațiilor cu țările socialiste.

Uniunea germană a păcii, singurul partid care a candidat pe baza unui program progresist, pronunțîndu-se împotriva înarmării atomice și pentru reglementarea pașnică a problemei germane, a obținut 1,9 la sută din totalul voturilor. Conducerea acestui partid a subliniat într-o declarație dată publicității luni că **„peste 600.000 de oameni s-au pronunțat pentru o politică de destindere, de neutralitate militară, de înțelegere între Est și Vest. Un asemenea succes,** se arată în declarație, **este demn de reținut dacă se ține seama că în cele nouă luni de la înființarea Uniunii germane a păcii a fost inscenată o campanie de calomnii fără precedent împotriva acestei politici".**

În urma alegerilor de duminică se consideră ca puțin probabil ca Uniunea creștin-democrată să mai constituie singură guvernul și în cercurile politice din capitala R.F.G. se vorbește în prezent insistent de perspectiva constituirii unui guvern de coaliție. După cum arată ziarul „General Anzeiger" prezența în continuare a lui Adenauer în funcția de cancelar este problematică. Această părere este împărtășită și de cercuri conducătoare ale Uniunii creștin-democrate, al căror oficios, ziarul „Koelnische Rundschau" arată că „nu se poate spune cu siguranță că noul cancelar se va numi Adenauer", și apreciază ca **„cel mai semnificativ aspect al alegerilor din 17 septembrie faptul că se pune problema unui nou cancelar".**

★

Ziarul englez „DAILY EXPRESS" publică comunicatul cu privire la rezultatele alegerilor sub un titlu mare: **„Adenauer a suferit o înfrîngere".** „Daily Mail" declară în același spirit: **„Adenauer pierde puterea".**

Corespondentul de la Bonn al ziarului „DAILY TELEGRAPH" scrie că baza guvernării lui Adenauer a fost zdruncinată atît în parlament, cît și în întreaga țară.

„Un avertisment categoric adresat provocatorilor de la Bonn"

BERLIN 18 (Agerpres). — Presa democrată berlineză din 18 septembrie acordă o mare atenție notelor adresate de guvernul U.R.S.S. guvernelor celor trei puteri occidentale și Republicii Federale Germane în legătură cu violarea spațiului aerian al R. D. Germane de către avioane de vînătoare vest-germane. **„Un avertisment categoric adresat provocatorilor de la Bonn"** — sub acest titlu ziarul „Neues Deutschland" publică textul integral al notei adresate de guvernul sovietic guvernului R.F.G.

Guvernul sovietic, scrie ziarul, avertizează că în viitor avioanele militare care vor pătrunde în spațiul aerian al R.D.G. și nu se vor supune ordinului de aterizare în locul fixat, vor fi distruse, folosindu-se în acest scop toate mijloacele, inclusiv rachete. Ziarul subliniază că provocările tot mai dese ale militariștilor și revanșarzilor vest-germani dovedesc încă o dată în modul cel mai clar cît de necesar este să se încheie tratatul de pace cu Germania și să se normalizeze pe această bază situația din Berlinul occidental pentru a se asigura liniștea și securitatea popoarelor. Celelalte ziare publică note sub titlurile: **„U.R.S.S. a adresat un avertisment serios Bonnului", „Violarea spațiului aerian al R.D.G. înseamnă o provocare periculoasă", „Pirații aerului vor fi nimiciți".**

Sesiunea Comitetului pentru dezvoltarea comerțului din cadrul C. E. E.

GENEVA 18 (Agerpres). — La Geneva are loc cea de-a 10-a sesiune a Comitetului pentru dezvoltarea comerțului din cadrul Comisiei Economice a O.N.U. pentru Europa.

Luînd cuvîntul în cadrul discuției cu privire la evoluția comerțului intereuropean delegatul R. P. Romîne, Mircea Petrescu, a subliniat printre altele că, în raport cu anul 1959, volumul comerțului exterior al țării noastre a crescut în 1960 cu 33 la sută. Delegatul romîn a scos în evidență faptul că aceste realizări se datoresc creșterii potențialului economic al țării noastre ca urmare a îndeplinirii și depășirii planurilor de stat, politicii de colaborare economică și de coexistență pașnică, promovate consecvent de guvernul romîn. Creșterea producției industriale și agricole prevăzută în planul șesenal va duce la dublarea comerțului nostru exterior în 1965 față de 1959.

Delegații Italiei, Franței, Austriei au relevat de asemenea creșterea schimburilor comerciale ale acestor state cu țara noastră.

În ultima vreme s-a intensificat lupta poporului din Rhodesia de nord pentru independență națională. Drept răspuns, autoritățile colonialiste britanice au declanșat o campanie de represiuni brutală. În fotografie: Patrioți din Rhodesia de nord arestați, în drum spre închisoare.

Dag Hammarskjoeld a murit în urma unei catastrofe aeriene

SALISBURY 18 (Agerpres). — Agenția France Presse anunță că Dag Hammarskjoeld, secretarul general al O.N.U., a murit în urma unei catastrofe aeriene. El se îndrepta cu avionul spre Ndola (Rhodesia de nord), unde urma să se întîlnească cu marioneta katangheză Chombe. La 12 km. de Ndola, avionul, la bordul căruia călătorea Hammarskjoeld, s-a prăbușit în flăcări.

În urma cercetărilor întreprinse au fost găsite rămășițele avionului și a fost identificat corpul lui Hammarskjoeld.

Reprezentanții societății suedeze „Trans Air Company" de comunicații aeriene, căreia îi aparținea avionul cu care a călătorit Dag Hammarskjoeld, au declarat unui corespondent al agenției Associated Presse că avionul lui Hammarskjoeld, după cum presupun, a fost doborît „de către un avion cu reacție banditesc katanghez".

★

În legătură cu moartea secretarului general al O.N.U., Dag Hammarskjoeld, președintele Consiliului de Securitate a convocat o ședință închisă a Consiliului pentru ora 20.

In Katanga continuă ciocnirile armate

ELISABETHVILLE 18 (Agerpres). — Agențiile occidentale de presă relatează că în Katanga continuă ciocnirile armate între trupele O.N.U. și bandele separatiștilor katanghezi.

Acțiunile separatiștilor au fost încurajate de inconsecvența autorităților O.N.U. în Congo.

Agenția France Presse transmite că la 17 septembrie, purtătorul de cuvînt al O.N.U. la Leopoldville a declarat că „garnizoana irlandeză a O.N.U. de la Jadotville este prizoniera separatiștilor katanghezi, care au încălcat înțelegerea asupra încetării focului la care se ajunsese la 16 septembrie și au dezlănțuit un violent atac".

Agențiile de presă relatează că la baza militară de la Kamina luptele au continuat în tot cursul zilei de 17 septembrie, prelungindu-se pînă noaptea tîrziu.

SCURTE ŞTIRI

PRAGA. La 17 septembrie a sosit la Praga, la invitația Academiei de Științe a R. S. Cehoslovace, Atanase Joja, președintele Academiei Republicii Populare Romîne.

În dimineața zilei de 18 septembrie acad. Atanase Joja a vizitat Prezidiul academiei, unde a fost primit de vicepreședintele Academiei, E. Laufberger și alți membri ai Prezidiului academiei.

MOSCOVA. N. S. Hrușciov, președintele Consiliului de Miniștri al U.R.S.S., l-a primit la 18 septembrie la Kremlin pe Sardar Mohammed Naim, vicepreședinte al Consiliului de Miniștri și ministru al Afacerilor Externe al Afganistanului. Între ei a avut loc un schimb de păreri util asupra problemelor situației internaționale și relațiilor sovieto-afgane interesînd cele două părți.

VARȘOVIA. La 16 septembrie a luat sfîrșit la Varșovia Consfătuirea reprezentanților organelor de standardizare din țările socialiste la care au participat delegații din Bulgaria, R. P. Chineză, Cehoslovacia, R.P.D. Coreeană, R. D. Germană, Romînia, Polonia, Ungaria și U.R.S.S. La consfătuire s-a hotărît ca în țările lagărului socialist să se unifice standardele de stat în domeniul industriei metalurgice, electrotehnice și în alte domenii ale industriei, ținîndu-se seama de recomandările Organizației internaționale de standardizare I.S.O.

MEXICO. Duminică Mexicul a sărbătorit o dată remarcabilă — Ziua proclamării independenței. Pretutindeni au avut loc mari manifestații populare, iar în Piața Constituției din capitală — o paradă militară.

KALININ. Tribunalul militar al regiunii militare Moscova a condamnat la moarte prin împușcare pe nămitul fascist A. Petuhov, care a ajutat hitleriștilor, în anii războiului, la exterminarea a numeroși partizani sovietici pe teritoriul regiunii Kalinin.

PARIS. În Spania continuă arestările în masă ale cetățenilor care iau atitudine împotriva regimului dictatorial al lui Franco. În orașul San Sebastian au fost arestați aproximativ 30 de tineri.

ISTANBUL. De pe insula Yassi Ada, unde a luat sfîrșit procesul foștilor conducători turci, a început trimiterea deținuților în închisori. Ziarele anunță că majoritatea deținuților își vor ispăși pedepsele la Kaiseri, Sinop, Adana. Cei condamnați la detențiune pe viață își vor ispăși pedeapsa în închisoarea de pe insula Imrali din Marea Marmara.

TOKIO. — La mina carboniferă a societății „Yuvala Tanko" de pe insula Kiusiu s-a produs o explozie de gaze pricinuind moartea a cinci mineri și rănirea altor 11 mineri.

ISTANBUL. În Tracia (Turcia) au luat sfîrșit manevrele „Șahmat-2" ale N.A.T.O. La ele au participat trupe ale S.U.A., Turciei, precum și ale unor alte țări membre ale N.A.T.O. În timpul manevrelor au fost răniți grav cinci parașutiști americani.

NEW YORK. La 17 septembrie un avion american de pasageri a atins la decolare o linie de înaltă tensiune și a explodat în aer. Cei 31 de pasageri și cei 5 membri ai echipajului au pierit.

U. R. S. S.

Lansarea cu succes în Pacific a unei a doua rachete purtătoare cu mai multe trepte

MOSCOVA 18 (Agerpres). — Agenția TASS transmite următorul comunicat:

La 17 septembrie în Uniunea Sovietică a fost efectuată cu succes lansarea unei a doua rachete purtătoare cu mai multe trepte în regiunea părții centrale a Oceanului Pacific.

Zborul rachetei și funcționarea tuturor sistemelor sale s-au desfășurat în strictă conformitate cu programul stabilit.

Datorită înaltei precizii a sistemului de dirijare, macheta ultimei trepte a rachetei a atins suprafața apei în imediata apropiere de punctul de cădere a primei rachete lansate la 13 septembrie a.c.

ÎNALTA PRECIZIE CU CARE A FUNCȚIONAT SISTEMUL DE DIRIJARE A RACHETEI PURTĂTOARE LA O DISTANȚĂ DE PESTE 12.000 KM. REPREZINTĂ O NOUĂ REALIZARE IMPORTANTĂ A CONSTRUCȚIEI DE RACHETE ÎN UNIUNEA SOVIETICĂ.

În conformitate cu planul stabilit lansările de rachete purtătoare vor fi continuate în regiunea anunțată.

REDACȚIA ȘI ADMINISTRAȚIA București, Piața „Scînteii". Tel. 17.60.10. 17.60.20. Abonamentele se fac la oficiile poștale factorii poștali și difuzorii voluntari din întreprinderi și instituții. Tiparul: Combinatul Poligrafic Casa Scînteii „I. V. Stalin"