Biblioteca Centrală Regională Hunedoara-Deva

PROLETARI DIN TOATE ȚĂRILE, UNIȚI-VĂ!

Scînteia

Organ al Comitetului Central al P.M.R.

Anul XXXI Nr. 5345 | Sîmbătă 11 noiembrie 1961 | 6 PAGINI — 30 BANI

COMUNISTUL – ACTIVIST OBȘTESC

Însemnări pe marginea unei conferințe de partid

„Pentru un membru de partid, pentru un activist al partidului — spunea recent tovarășul Gheorghiu-Dej — nu este satisfacție mai mare decît aceea de a munci cu devotament și deplină dăruire de sine pentru fericirea și bunăstarea poporului și a țării, pentru ca nobilele idealuri care ne însuflețesc să devină realitate".

Nu există colectiv muncitoresc în care să nu găsești numeroși asemenea oameni minunați pentru care aceste principii au devenit norme călăuzitoare în viața și munca de fiecare zi.

Din darea de seamă prezentată la recenta conferință a organizației de partid de la uzinele „Republica", am desprins cîteva nume: Ion Scarlat de la laminorul 3 țoli, Constantin Chirițoiu de la sculărie, Ioana Coman de la secția electrică. Despre acești tovarăși, ca și despre alții, se spunea în darea de seamă că nu precupețesc eforturile spre a-și duce cu cinste la îndeplinire sarcinile obștești încredințate.

...Ion Scarlat nu este numai unul dintre cei mai buni laminoriști, ci și președintele comitetului sindicatului din secția „3 țoli". Cînd a fost ales, acum doi ani, președinte, se gîndea: „Să vezi c-o să trebuie să stau mult în ședințe". Pînă la urmă a văzut că a duce activitate sindicală nu înseamnă în primul rînd a sta în ședințe. Principalul este munca vie, munca cu oamenii.

Pe Ion Scarlat îl urmărește tot timpul grija ca nici o propunere utilă făcută de muncitori, în cadrul consfătuirilor de producție, să nu rămînă pe hîrtie. Nicolae Tache a făcut la o consfătuire propunerea de a se înlocui la mașina de încărcat sistemul de întoarcere a lingurii de alimentare a cuptorului. Ion Scarlat a susținut cu căldură propunerea lui Tache, urmărind realizarea propunerii ca și cum ar fi fost a sa proprie. De trei luni, noul sistem funcționează. Și, tot de atunci, n-a mai avut loc nici o defecțiune la mașină.

L-am găsit pe președinte preocupat de o nouă problemă. Ce s-a întîmplat? Aplicîndu-se și aici, în secție, cunoscuta inițiativă a lui Nicolae Militaru, Vasile Țari, fostul șef al unei brigăzi fruntașe, a preluat cu cîtva timp în urmă conducerea unei brigăzi codașe. În scurt timp a izbutit s-o ridice pe primul loc al întrecerii. „Ei, și ce-i rău în asta?" — l-am întrebat pe președinte. „E rău — mi-a răspuns dînsul — faptul că brigada din care a plecat Țari bate acum pasul pe loc și nu mai dă randamentul dinainte. Înseamnă că ceva nu merge bine. Trebuie să organizăm lucrurile în așa fel încît o brigadă să nu depindă de un singur om, ci oricum, în orice împrejurări, să meargă înainte". Ținuse tocmai o ședință cu grupa sindicală a fostei brigăzi fruntașe. Analizaseră împreună cauzele rămînerii în urmă și stabiliseră măsurile concrete pentru a o scoate din impas.

La președinte vin oameni cu cele mai felurite probleme de muncă sau de viață. Pe Marin Bratu, care lucra la o presă de perforare dar nu era încadrat corespunzător calificării sale, l-a ajutat să-și capete drepturile legale cuvenite. Pentru un muncitor care se îmbolnăvise de reumatism acut s-a zbătut ca să fie trimis imediat la Herculane să-și îngrijească sănătatea.

E limpede așadar, de ce oamenii spun despre Ion Scarlat: „E un adevărat activist obștesc!".

...Pe Constantin Chirițoiu, secretarul organizației de U.T.M. din secția scule, l-am găsit, într-o pauză, stînd de vorbă cu membrii brigăzii de tineret a lui Vasile Ștefan. Nici un tînăr din această brigadă n-a rămas în ultimele luni în urma planului. De un an întreg brigada n-a dat nici un rebut. Constantin Chirițoiu — el însuși lăcătuș fruntaș — îi îndemna pe membrii acestei brigăzi fruntașe să-și împărtășească experiența și celorlalți tineri din secție. „Vom organiza o consfătuire specială în această problemă".

Nimic din viața tinerilor care lucrează în secția lui nu-i e străin lui Constantin Chirițoiu. Oamenii spun că dacă vreun utemist n-a fost deajuns de pregătit ca să primească insigna de „Prieten al cărții", Chirițoiu o simte ca pe o mîhnire personală. Stă de vorbă îndelung cu tînărul respectiv, îl ajută să desprindă mai limpede sensul cărților citite. Organizează adesea vizionarea în colectiv a celor mai noi filme sau spectacole teatrale.

Într-o vreme utemiștii Ilie Radu și Marin Mănăilă rămîneau mereu în urmă cu planul. Constantin Chirițoiu a stat de vorbă în dese rînduri cu ei, s-a străduit să-i convingă că sînt capabili să îndeplinească o muncă de calificare mai înaltă. S-a îngrijit ca de ridicarea calificării celor doi tineri să se ocupe muncitori vîrstnici, cu o mare experiență. Astăzi Ilie Radu și Marin Mănăilă nu se mai sfiesc să-și privească tovarășii în ochi: își realizează planul în rînd cu ceilalți.

Constantin Chirițoiu discută adesea cu tinerii și despre problemele lor personale, îi ajută — „cît pot, tovarășe, că nici eu nu prea am mare experiență" — să se descurce în labirintul adesea complex al sentimentelor.

Tinerii de la sculărie îl simt pe secretarul lor de U.T.M. un tovarăș, un prieten, un frate. „E un adevărat activist obștesc!" — și aici am auzit aceleași cuvinte.

...Cu Ioana Coman nu poți vorbi în timpul pauzei de masă. E foarte ocupată. După ce lasă deoparte lucrul, difuzează în rîndurile mun-

VICTOR BÎRLADEANU

(Continuare în pag. II-a)

Cu planul anual îndeplinit

PLOIEȘTI (coresp. „Scînteii"). — Pînă la data de 7 noiembrie, 9 întreprinderi din regiunea Ploiești au raportat îndeplinirea planului pe întregul an. Printre acestea se află: „Feroemail"-Ploiești „Șamota"-Azuga, I.R.M.A.M.-Ploiești și altele. Aceste rezultate au fost obținute ca urmare a îmbunătățirii continue a procesului tehnologic, modernizării producției, precum și unei mai bune organizări a întrecerii socialiste.

★

La 4 noiembrie a.c., colectivul de muncitori, tehnicieni și ingineri de la turnătoria de oțel a uzinelor „Griviță Roșie" din Capitală și-a realizat planul anual de producție, elaborînd totodată prima șarjă de oțel în contul lui 1962. În numai 10 luni, productivitatea muncii a crescut în această secție cu 5,41 la sută față de plan, iar prețul de cost a fost redus cu 2 la sută. S-au evidențiat turnătorii C. Neagu, C. Ghiță, D. Purice și Gh. Constanțin, topitorii D. Radu și I. Szobopiciu și alți muncitori. (De la Dumitru E. Gheorghe, corespondent voluntar).

★

TG. MUREȘ (coresp. „Scînteii"). — În aceste zile la comitetul regional de partid sosesc vești care arată că unele colective de muncitori, ingineri și tehnicieni din întreprinderile regiunii și-au îndeplinit sarcinile anuale de plan la producția globală. Pînă în prezent, 9 întreprinderi din regiune au raportat realizarea sarcinilor anuale de plan înainte de termen. Printre acestea se numără: salina-Praid, Întreprinderea regională de exploatări miniere Miercurea Ciuc, Întreprinderea de industrie locală din Tg. Mureș, Întreprinderea „Republica" din Reghin și altele.

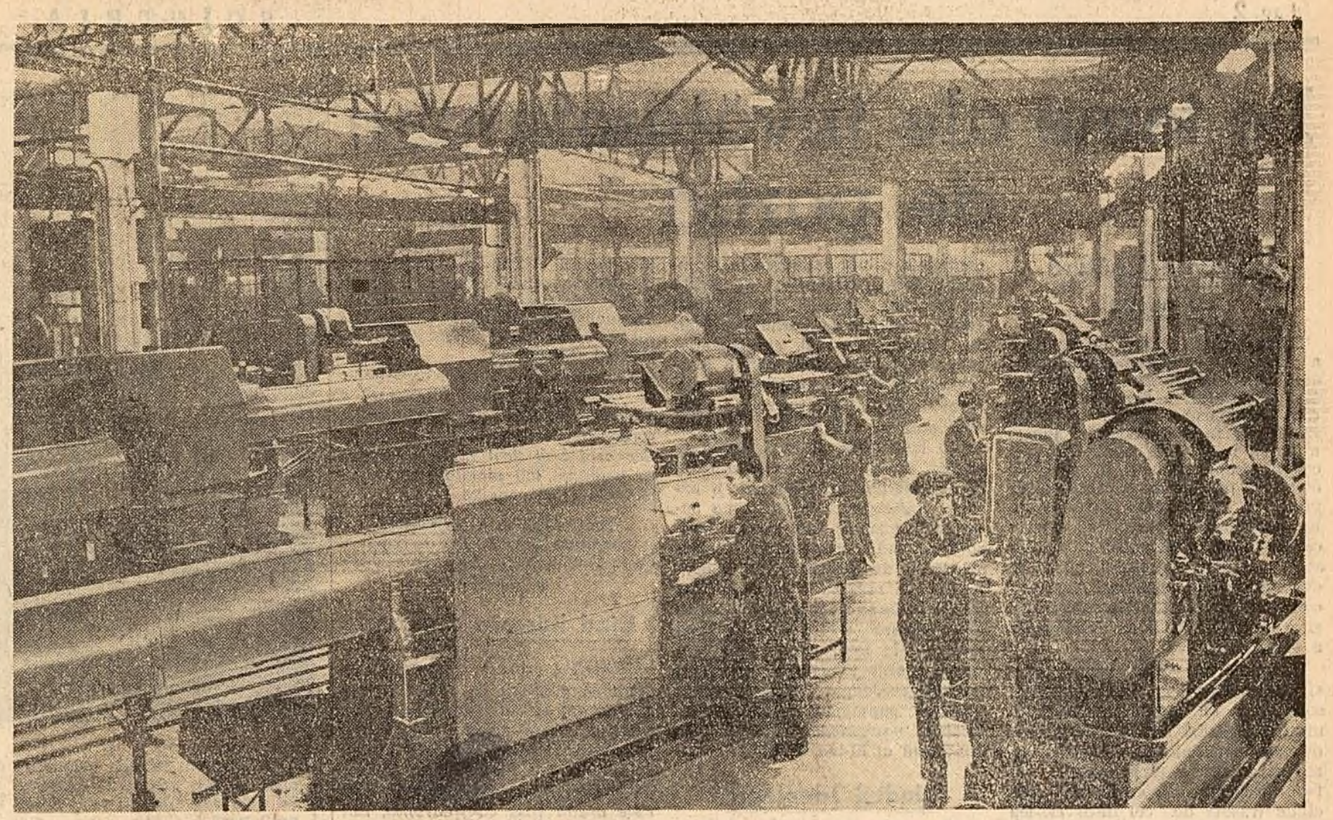

Anul acesta, fabrica de rulmenți din Bîrlad a fost înzestrată cu noi mașini și utilaje moderne. S-au montat peste 20 de mașini — printre care mașini de rectificat, strunguri automate cu patru axe, ciocan la forjă etc. În fotografie: un aspect din atelierul de strungărie.

(Foto: Gh. Vințilă)

STIRI Actualitatea STIRI

Succesele montorilor

Colectivul de muncitori, tehnicieni și ingineri ai grupului de șantiere nr. 1 al Întreprinderii de montaje din cadrul Ministerului Industriei Petrolului și Chimiei a îndeplinit planul de producție pe întreg anul 1961.

De la începutul anului și pînă acum ei au montat și dat în funcțiune o serie de obiective industriale, printre care: instalația de acid sulfuric de la Năvodari, instalația de acid boric, instalația 2—4D de la uzinele chimice „9 Mai"-București, au lucrat la mărirea capacității de producție a secției de tananți sintetici de la fabrica „SIN"-București, la secția de electroliză a Întreprinderii pentru valorificarea stufului-Brăila.

De asemenea, la uzina de anvelope „Danubiana" au fost montate pînă în prezent peste 7.300 tone utilaje. În primele nouă luni colectivul întreprinderii a realizat economii, peste plan, în valoare de peste 300.000 lei.

A început recoltatul stufului în Delta Dunării

TULCEA (red. ziarului „Drumul Socialismului"). — După o pregătire temeinică a început campania de recoltare a stufului în Delta Dunării. În acest an exploatarea stufului se va face mecanizat în proporție de 75—80 la sută. Mecanizatorii au fost dotați cu noi mașini de recoltat și transportat stuf. În perioada de vară au fost calificați 300 de mecanizatori.

Numai în 3 zile, cele 4 întreprinderi stuficole — Pardina, Rusca, Sulina și Sontea — au recoltat și depozitat 3.766 tone stuf. Cele mai bune rezultate le-au obținut mecanizatorii din întreprinderile stuficole Rusca și Pardina.

Noi sortimente de produse alimentare

În magazinele de specialitate ale comerțului de stat vor apare în curînd noi sortimente de produse alimentare. Dintre noile produse amintim: zacuscă din legume, mazăre cu carote în cutii de o jumătate și de un kilogram, pastă condimentată din fructe (struguri, gutui etc.), un nou produs lactat „Bega", biscuiți, salamuri, băuturi etc.

Concert simfonic în uzină

Vineri după amiază, în sala de festivități a fabricii de aparate de măsură și control din Capitală, orchestra de studio a Radioteleviziunii a prezentat în fața muncitorilor un concert simfonic popular.

Și-au dat concursul soliștii Elena Simionescu, Elena Cotrubaș și Ladislau Konya, laureați ai celui de-al II-lea Concurs Internațional „George Enescu".

Sub conducerea dirijorului Constantin Bobescu, artist emerit al R. P. Romîne, au fost interpretate arii din opere și prelucrări din folclorul nostru, lucrări simfonice de compozitori romîni și străini.

(Agerpres)

Deservire la domiciliu

Numeroase cooperative meșteșugărești folosesc noi forme de organizare a prestărilor de servicii punînd un accent deosebit pe deservirea la domiciliul clienților. În Capitală, la cererea celățenilor, lucrători de la cooperativa „Metalocasnica" se deplasează la domiciliul clientelei pentru reparații de instalații electrice, sanitare, etc. Cooperativa „Mobilă și Tapițerie" a deschis 7 unități noi care, pe lîngă lucrările efectuate în atelierele cooperativei execută și lucrări de tapițerie la domiciliu.

ACTORI LA SATE

BACĂU (coresp. „Scînteii"). — Actorii Teatrului de Stat din Bacău contribuie la popularizarea succeselor gospodăriilor colective. 3 brigăzi artistice formate din actori ai teatrului dau spectacole de estradă inspirate de viața colectiviștilor și a gospodăriilor colective din satele unde se susțin programe artistice, sau din împrejurimi.

În cele cîteva zile de cînd și-au început activitatea, brigăzile au prezentat spectacole pentru întovărășiții și țăranii muncitori din comunele Luncani, N. Bălcescu, Valea Mare, Valea Seacă.

În fața monumentului marelui Lenin, un grup de pionieri primesc cravatele roșii. Sînt elevi din clasa a III-a A a școlii nr. 151 din Capitală.
Foto: M. Cioc

Pentru depunătorii C.E.C.

Cu prilejul „Săptămînii Economiei", Casa de Economii și Consemnațiuni a R. P. Romîne face cunoscut că a prelungit termenul de procurare a obligațiunilor C.E.C. fără diferență de preț, pînă la 22 noiembrie inclusiv.

Depunătorii care posedă în prezent obligațiuni C.E.C., precum și cei care și le vor procura în cursul lunii noiembrie a.c. vor participa atît la tragerea la sorți lunară din 30 noiembrie, cînd se vor acorda cîștiguri între 75.000 și 800 lei în valoare totală de 1.920.000 lei, cît și la tragerea la sorți din 31 decembrie.

„CITITORII" ÎN STELE

Instantanee

La prima vedere pare cu neputință. Spuneți și dumneavoastră: se poate măsura distanța de la pămînt la lună numai cu două bucăți de hîrtie gumată, lipite pe un geam, o monedă de cinci bani și o riglă de 50 centimetri? Și totuși se poate. Unind amănuntul pitoresc cu riguroasele explicații științifice, profesorul face o cuceritoare demonstrație urmărită cu interes de toată lumea. Sîntem la cursurile populare de astronomie și astronautică de pe lîngă Observatorul astronomic popular și avem în fața noastră a treia promoție de elevi, muncitori strungari, frezori, tehnicieni, profesori, ingineri, dornici să se inițieze în tainele universului.

Despre ce li se vorbește? Despre cîte în lună și în soare! Odată pe săptămînă, seara, vreme de cîte două ore, cursanții se desprind de pe pămînt și pornesc împreună cu profesorii într-o pasionantă excursie prin sistemul nostru solar. Trec prin fața lor galaxiile, nebuloasele extra-galactice; învață să determine poziția relativă a astrelor, legile mișcării lor. Și nu e vorba de specializare. E vorba numai de cultură generală.

Cu multă părere de rău și-au luat rămas bun, la sfîrșitul cursurilor elevii anului I de la ecuatorialul de 150 m.m. care mărește pînă la 540 de ori, de la lunete spectroscoape, micrometre. Au cerut și au obținut să se creeze anul II (iar mai tîrziu și anul III). Se punea problema: ce vor învăța în anul II? Elevii au cerut aprofundarea unor subiecte tratate. În prezent cursurile numără 165 de oameni studioși, îndrăgostiți de constelații și de navigație interstrală. N-ar fi cifra... astronomică, dar pentru început e destul de mare.

Într-o zi un strungar de la Întreprinderea de cariere și balastiere C.F.R. a propus formarea unui colectiv de astronomi amatori dintre cursanți, care să dea o mînă de ajutor la observații. Astăzi, o parte din cursanții de la anul II și anul III au devenit colaboratori benevoli și iau parte la cercetările științifice. Cei mai buni dintre ei au participat la expediția care a zburat deasupra norilor pentru a observa eclipsa de soare. În noaptea de 26 august fotografii ale eclipsei de lună au fost făcute și de acești amatori. S-au executat observații asupra planetei Jupiter.

Ei au nu numai o activitate nocturnă. Fac și de planton la soare! Sau, în termeni de specialitate, fac Serviciul solar — adică supraveghează soarele în fiecare zi, desigur cu aparatele necesare. Și iată cum, încetul cu încetul, se înfiripă o tot mai largă mișcare de „cititori în stele", oameni cultivați, cu o bogată informație științifică.

N-am putea termina fără să spunem cu ce se ocupă în prezent astronomii amatori. Elaborează o hartă fotografică a lunii. A feței ei vizibile de pe pămînt. Cealaltă, nu ne îndoim, o vor fotografia cîndva. Evident, cu prilejul unei călătorii spre selenarul astru. Ceea ce, judecînd după ritmul cu care oamenii sovietici deschid drumuri noi în Cosmos, nu li se pare cu neputință astronomilor noștri amatori.

V. SEBASTIAN

Un aspect al complexului de cămine studențești „B. P. Hașdeu" din Cluj.
(Foto: S. Steiner)

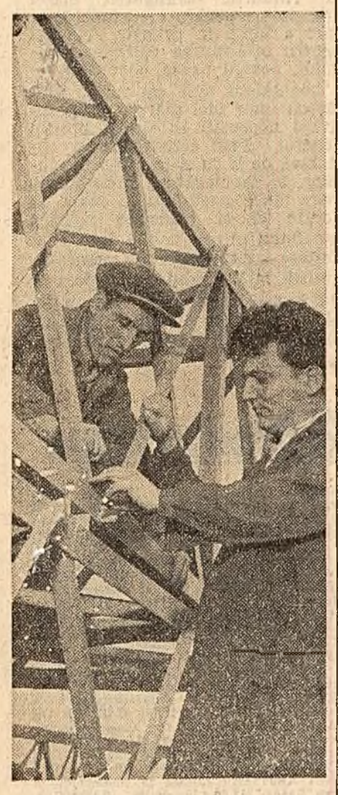

Colectivul întreprinderii nr. 7 de construcții metalice și prefabricate — unitatea Otopeni — s-a specializat în executarea de stîlpi metalici pentru liniile de înaltă tensiune destinate electrificării țării. De la începutul anului și pînă în prezent colectivul acestei unități a realizat peste plan o importantă cantitate de stîlpi de înaltă tensiune. Calitatea acestor produse se îmbunătățește continuu, la aceasta aducînd o contribuție deosebită numeroși muncitori și tehnicieni fruntași din întreprindere. Iată-i, în fotografia de față, pe maistrul Octavian Hărțăgan și montorul Petre Gheorghiță, efectuînd cu grijă un ultim control la un nou lot de stîlpi de înaltă tensiune ce urmează a fi trimiși diferitelor șantiere ale electrificării.

(Foto: Agerpres)

Terasarea dealurilor în regiunea Galați

PE LOCURI ALTĂDATĂ STERPE – RECOLTE MARI DE STRUGURI

Sfîrșit de octombrie. Pe dealul Bălțății, flăcăi și fete desprind de pe butuci strugurii doldora de boabe. E prima recoltă pe care o culeg membrii gospodăriei colective din Băleni, raionul Bujor, de pe dealurile amenajate în terase și plantate cu viță de vie. Este vorba de dealuri pe care odinioară creșteau doar mărăcini buni pentru grape.

Cum s-a ajuns așadar la recoltele de struguri?

În iarna anului 1958, la Comitetul raional de partid Bujor a avut loc o plenară lărgită. La ordinea de zi: combaterea eroziunii și ridicarea fertilității solului. O suprafață de 8.000 ha. pămînt, mîncată de ape, stătea nefolosită. Or, faptul că raionul fusese în mare parte colectivizat crea condiții ca aceste terenuri să fie puse în valoare. S-a ajuns la concluzia că, prin amenajarea de terase și benzi, dealurile sterpe vor putea fi plantate cu livezi și vii.

La îndemnul comitetului raional de partid, colectiviștii din Băleni au ieșit primii să redea agriculturii terenurile neproductive. Cele două gospodării din comună și-au unit forțele și au pornit la amenajarea teraselor pe dealul Bălțății. Trebuie spus că unii păreau să fie destul de neîncrezători în legătură cu reușita acestei acțiuni. Și e explicabil. Dealurile erau numai rîpi pe care abia le treceai cu piciorul. Comuniștii, agitatorii, au stat de vorbă cu fiecare colectivist, au făcut calcule cu privire la cîștigul pe care-l poate da fiecare hectar de pămînt. Au venit apoi ingineri specialiști care au arătat și ei că există toate condițiile pentru a valorifica aceste terenuri. Și oamenii au pornit la treabă. Inginerul gospodăriei, tov. Nicolae Șerbănescu, împreună cu cîțiva brigadieri, lucra la picheterea terenului. Din urmă, oamenii săpau pămîntul. În fiecare zi munceau la terase cîte 1000—1500 de colectiviști.

S-a lucrat mult în primăvara lui 1958. Membrii gospodăriei colective „Steagul lui Lenin" au amenajat terase pe 19 ha. iar membrii celeilalte gospodării colective — 22 ha. Pe terase s-a pus ceva gunoi de grajd iar apoi s-a plantat viță de vie.

Odată cu colectiviștii din Băleni, au început să ia parte la valorificarea dealurilor și membrii gospodăriilor colective din Oasele, Cuca și Smulți.

Viața de vie plantată pe primele terase s-a prins de minune, fapt care, firește, i-a încurajat pe colectiviști să amenajeze an de an terase noi și să le planteze cu vie și pomi. Membrii gospodăriei colective „Steagul lui Lenin" au plantat pînă acum pe terase 57 ha. cu viță de vie și 40 ha. cu pomi. Nu s-au lăsat mai prejos nici membrii celeilalte gospodării din Băleni. Au aceeași suprafață terasată și plantată.

Săptămîni de-a rîndul, autocamioanele gospodăriilor din Băleni au cărat la Bujor strugurii contractați cu statul. A fost o producție neașteptată: peste 6.000 kg. la hectar. Oamenii din brigada lui Aurel Ștefan, de la gospodăria colectivă „Steagul lui Lenin", n-au putut dovedi cu culesul și au cerut ajutorul brigăzilor de cîmp. În comună se găseau, ca niciodată, struguri din belșug. La cramă s-a făcut vin și s-a împărțit colectiviștilor.

La contabilitatea gospodăriei „Steagul lui Lenin" am aflat că fiecare hectar cultivat cu viță de vie (19 hectare au dat rod în acest an) a adus un venit de aproape 15.000 lei. Deci, în total, 285.000 lei. Alături de celelalte sectoare, cultura viței de vie pe terase a contribuit ca gospodăria să realizeze pînă în prezent un venit de aproape 2.000.000 lei.

Arîndu-se pămîntul pe curbe de nivel, anul acesta s-au obținut și la alte culturi producții încă neatinse în trecut: peste 4.000 kg. porumb știuleți în medie la hectar de pe o suprafață de 900 hectare. De aici și veniturile mari ale colectiviștilor. Valoarea zilei-muncă va depăși în acest an 28 lei.

Trebuie adăugat că, în jurul comunei mai sînt suprafețe mari de teren care se pot valorifica. În legătură cu planurile de viitor, am rugat pe președinții celor două gospodării colective din Băleni să ne dea cîteva amănunte.

— Experiența de pînă acum ne dovedește că putem face multe lucruri pentru a „forța" aceste terenuri sărace să ne dea recolte bogate — ne-a spus tov. Petrică Alexe, președintele gospodăriei colective „Steagul lui Lenin". Dealul Bălțățeiului măsoară peste 700 hectare. În vara aceasta am făcut terase pe încă 20 hectare, pe care le vom planta în curînd cu viță de vie și pomi. Pînă în anul 1963, vrem să plantăm, numai pe terase, o suprafață de 100 hectare cu vie și 100 hectare cu pomi fructiferi.

— Ne îngrijim mult de extinderea culturii viței de vie — ne-a declarat tov. Alecu Crăciun, președintele celeilalte gospodării colective. Din cele 105 hectare pe care le vom planta cu viță pînă în anul 1964, mai mult de jumătate vor fi din soiuri cu struguri de masă. Ne-am propus să mărim livada de la 40 hectare — la 70. Noi am făcut în vara aceasta terase pe 11 hectare și ne pregătim să le plantăm.

Exemplul colectiviștilor din Băleni a fost urmat de multe alte gospodării colective din raionul Bujor, ca și din raioanele Galați și Tecuci, care au terenuri în pantă și erodate.

În ultimii ani, datorită muncii politice desfășurate de organizațiile de partid, 69 de gospodării colective din regiunea Galați au valorificat terenurile neproductive, amenajînd terase pe o suprafață de circa 1.300 hectare. Suprafețe mult mai mari vor fi valorificate în anii viitori. În 1962 vor fi amenajate 2.400 hectare pentru plantații de viță de vie și pomi fructiferi, din care 1.450 hectare în terase. Și nu peste multă vreme se vor culege recolte și de pe aceste terenuri.

GH. BALTA
coresp. „Scînteii"

Pe teme ale învățămîntului de partid

În strînsă legătură cu viața

Zilele acestea, cercul de studiere a bazelor marxism-leninismului anul II de la fabrica „Steaua Roșie" din Bacău a dezbătut în cadrul seminarului tema: „Politica P.M.R. de industrializare socialistă a țării". Încă de la seminarul precedent propagandistul, în urma indicațiilor primite de la cabinetul de partid, a recomandat participanților problemele principale asupra cărora să-și concentreze atenția atît în cursul studiului, cît și în dezbaterile din seminar. Aceasta a constituit un ajutor pentru cursanți și a contribuit la buna desfășurare a discuției.

Cursanții au vorbit despre necesitatea obiectivă a industrializării socialiste, au scos în evidență marile realizări obținute sub conducerea partidului în industrializarea socialistă a țării noastre. Au fost discutate de asemenea sarcinile trasate de cel de-al III-lea Congres al P.M.R. pentru dezvoltarea în continuare a bazei tehnico-materiale a socialismului.

În cadrul seminarului mai mulți cursanți s-au referit la măsurile luate de partid pentru o justă repartizare a forțelor de producție pe teritoriul țării și au făcut exemplificări în legătură cu regiunea Bacău. Ca urmare a construirii de întreprinderi mari și moderne, capacitatea industrială a regiunii a crescut considerabil.

Desfășurarea seminarului îndreptățește aprecierea că el a contribuit la fixarea unor idei principale privitoare la industrializarea socialistă a țării.

VICTORIA ANTON
consultantă
la cabinetul regional de partid

Propagandă prin conferințe

SUCEAVA (coresp. „Scînteii"). — În ultimele luni, propaganda prin conferințe a luat extindere în regiunea Suceava. Cabinetele de partid au întocmit tematici de expuneri pentru activiști de partid, lucrători din aparatul de stat, din comerțul cooperatist și de stat, pentru diferite categorii de intelectuali etc.

Totodată au fost elaborate conferințe care se vor ține în întreprinderile industriale și în unitățile agricole. Astfel, pentru muncitorii din întreprinderile forestiere va fi expusă conferința: „Valorificarea superioară a masei lemnoase, principală sarcină a muncitorilor din exploatările de pădure", iar colectiviștilor din regiune le va fi prezentată expunerea: „Creșterea animalelor, ramură aducătoare de mari venituri". În fața muncitorilor din întreprinderile industriei ușoare se va ține conferința „Lupta pentru calitatea superioară a produselor, sarcină permanentă trasată de Congresul al III-lea al P.M.R.".

Studiul ideologic al cadrelor didactice

Aproape 40 de cadre didactice sînt cuprinse în cercurile de studiere a Istoriei P.M.R. organizate în școală. La numeroși tovarăși care studiază în aceste cercuri, între care învățătorii Elena Danielescu și Vasile Strungaru, profesorii Carmen Miclescu și Gabriela Velicu se observă progrese în ridicarea nivelului de pregătire ideologică. Aceasta se datorește și faptului că biroul organizației de bază a repartizat ca propagandiști la cercurile respective membri de partid bine pregătiți, cu experiență în această muncă. Alți 30 de învățători și profesori ai școlii studiază bazele marxism-leninismului în cercurile organizate pe lîngă cabinetul raional de partid.

În scopul însușirii aprofundate a ideologiei marxist-leniniste, a politicii partidului nostru, cadrele didactice studiază bibliografia recomandată din operele clasicilor marxism-leninismului, documentele celui de-al III-lea Congres al P.M.R., ale plenarelor C.C. al partidului, precum și documentele Congresului al XXII-lea al P.C.U.S. De asemenea, cadrele didactice citesc articole ideologice apărute în presă și în publicațiile teoretice „Lupta de clasă", „Kommunist", „Probleme ale păcii și socialismului".

La îndrumarea biroului organizației de bază, propagandiștii desfășoară o activitate rodnică de îndrumare a cursanților între seminarii. La seminariile care s-au ținut pînă în prezent au participat toți profesorii și învățătorii din școala noastră.

Prof. AURELIA MORARU
secretara organizației de bază
de la Școala medie „Filimon Sîrbu"-
București

Cînd lipsește controlul

CRAIOVA (coresp. „Scînteii"). — *Membrii cercului de economie socialistă din cadrul fabricii de mașini rotative, de la uzina „Electroputere" din Craiova, au studiat ca primă temă „Perioada de trecere de la capitalism la socialism". Trebuie arătat însă că frecvența, atît la expunerea temei, cît și la seminar, nu a fost satisfăcătoare. Nici discuțiile în seminar nu au fost la înălțime pentru că unii cursanți nu studiaseră materialul bibliografic indicat. S-a remarcat de asemenea că în cadrul discuțiilor au lipsit actualizările necesare pentru înțelegerea mai bună a temei. În general, seminarul a fost neinteresant, neinstructiv.*

În ceea ce privește predarea de către propagandist a lecției următoare trebuie spus că aceasta a fost prea încărcată de cifre, în dauna prezentării temeinice a ideilor politice.

Deficiențele semnalate, sau măcar unele dintre ele, ar fi putut fi evitate dacă biroul organizației de bază s-ar fi interesat la timp care este frecvența cursanților, cum se pregătesc, ce ajutor primesc de la propagandist și cum se pregătește însuși propagandistul.

Este de dorit ca și în acest cerc învățămîntul să se desfășoare de-aci încolo la nivelul actual al cerințelor.

Într-o sală de clasă a grupului școlar minier din Baia Mare. Inginerul Paul Suciu explicînd unui grup de elevi din anul II principiul de funcționare a mașinilor de perforat.

(Foto: Agerpres)

Colectivul fabricii „Sibiana" din orașul Sibiu a dat peste plan, anul acesta, însemnate cantități de produse lactate. În fotografie: Se face descărcarea și controlul laptelui ce va intra în procesul de prelucrare.

(Foto: R. Costin)

CU ETICHETE ȘI FĂRĂ...

Probleme de sezon

Ați vizitat Pavilionul de mostre de anul acesta? Cu siguranță că ați remarcat cu acest prilej, printre produsele industriei alimentare, variatele sorturi de conserve.

Poate că ați mai remarcat ceva. Ambalajele și îndeosebi etichetele. Într-adevăr, toate exponatele industriei alimentare și multe din produsele care se și găsesc pe piață, vădesc preocuparea pentru prezentarea corespunzătoare, atractivă, a mărfurilor.

Pentru aprovizionarea de toamnă și iarnă, comerțul a contractat însemnate cantități de conserve de legume și fructe. Este vorba de mii de tone de produse, solicitate de consumatorii din întreaga țară.

„Buturuga mică răstoarnă carul mare" — spune proverbul. El se aplică și în legătură cu situația pe care o vom relata mai jos. E vorba de felul în care întreprinderile industriale își respectă angajamentele cu privire la livrarea conservelor. În momentul de față aprovizionarea magazinelor cu aceste produse nu este la nivelul cerințelor.

— Toate întreprinderile au restanțe în livrări — ni se spune la Direcția generală a comerțului cu ridicata de produse alimentare. Dar nu pentru că nu s-au produs conserve. Conserve există destule, dar livrarea unor sortimente întîrzie din pricină că lipsesc... etichetele.

Comerțul a fost prevăzător și a atras atenția tovarășilor din direcția generală de resort a Ministerului Industriei Alimentare asupra etichetării și marcării conservelor încă de la începutul lunii mai. Dar pe atunci era primăvară și toamna părea departe...

Septembrie. Gospodinele au început pregătirea cămării pentru iarnă. Nu numai cu preparate proprii, ci și cu conserve gata cumpărate. Dar multe din conserve stăteau la fabrici, în loc să stea în magazine. Întreprinderile comerțului cu ridicata de produse alimentare au început să se agite, să ceară insistent respectarea graficelor de livrare pe trimestrul III. Telefoane, telegrame, delegați. Dar de peste tot venea același răspuns: „Nu putem respecta sortimentele din pricină că lipsesc etichetele". Semnau: fabrica din Tecuci, cea din Valea Roșie, Fructonil, Zagna-Vădeni, Burdujeni, Flora și altele.

Nu este cazul să mai înșiruim și celelalte sesizări adresate Ministerului Industriei Alimentare. Esențial este că nici pînă acum problema etichetelor n-a fost pe deplin rezolvată, iar fabricile nu pot să livreze comerțului tot ce au contractat.

După cum se știe, la desfacerea conservelor au intervenit reduceri de prețuri, o serie de ambalaje au fost modificate ca mărime etc. Ca atare, parte din etichetele existente n-au mai putut fi folosite. Comerțul a propus să se tipărească niște simple „buline", care să fie lipite deasupra vechilor etichete. O soluție judicioasă, care ar fi înlesnit mult livrările și aprovizionarea operativă a pieții. Dar ea se aplică în pas de melc.

Tov. Postolea, director adjunct al direcției generale de resort din Ministerul Industriei Alimentare, dă vina pe întreprinderile poligrafice, îndeosebi pe întreprinderea de la Oradea, care neglijează tipărirea etichetelor și nu respectă termenele stabilite. Aceeași explicație a dat-o și tov. Sergiu Marian, conducătorul direcției generale de aprovizionare și desfacere din minister. Poate așa o fi. Dar se pune întrebarea: din mai, de cînd organele comerțului au tras semnalul de alarmă, nu era destul timp ca să se acționeze energic pentru obținerea etichetelor? Cu atît mai mult cu cît lucrurile nu se întîmplă pentru prima dată.

MARIA CALIN

75 de ani de la nașterea lui Constantin Ivănuș

Un luptător devotat pentru cauza clasei muncitoare

Se împlinesc astăzi 75 de ani de la nașterea înflăcăratului luptător comunist, erou al clasei noastre muncitoare — Constantin Ivănuș.

S-a născut la 11 noiembrie 1886 în casa săracă a lui Petru Ivănuș, țăran din comuna Maghereștí — Gorj. De mic copil a cunoscut exploatarea crîncenă a moșierilor și chiaburilor.

La vîrsta de 18 ani pleacă la București și se angajează ca muncitor la fabrica de bere „Luther". Evenimentele revoluționare din Rusia anului 1905 și acțiunile de solidarizare ale muncitorimii din țara noastră cu revoluția rusă, răscoalele țărănești din 1907 îl impresionează profund pe tînărul Ivănuș.

Din 1912, cînd a devenit membru al Partidului social-democrat, Constantin Ivănuș nu s-a mai despărțit de mișcarea muncitorească. Încă de la început, s-a afirmat ca un excelent propagandist și agitator. Prin graiul său popular, prin pricepere cu care folosea exemple din viața de zi cu zi a muncitorilor, știa să se facă ascultat și înțeles de orice muncitor.

Militînd în rîndurile muncitorimii înaintate din Romînia, C. Ivănuș s-a ridicat cu hotărîre împotriva participării Romîniei la războiul imperialist, demascînd caracterul lui tîlhăresc, ducînd o intensă activitate revoluționară în rîndurile soldaților.

După victoria Marii Revoluții Socialiste din Octombrie, Constantin Ivănuș, prin activitatea propagandistică dusă în rîndurile muncitorilor, a contribuit la desfășurarea procesului de clarificare ideologică din sînul mișcării muncitorești, care a dus la crearea Partidului Comunist. Arestat cu puțin timp înainte de 8 mai 1921, C. Ivănuș nu a putut participa la Congresul de constituire a P.C.R. Eliberat din închisoare, face parte din conducerea provizorie a partidului și a sindicatelor unitare, iar un an mai tîrziu, la Congresul al II-lea al P.C.R. este ales membru al Comitetului Central.

În perioada de după crearea partidului, militînd pentru întărirea organizațiilor de partid, Constantin Ivănuș a muncit totodată pentru organizarea muncitorilor în sindicate și făurirea unității lor de acțiune. El a avut un rol însemnat în faptul că aproape toate sindicatele lemnarilor, forestierilor și plutașilor din nordul Moldovei au urmat calea indicată de P.C.R., calea luptei de clasă, dezlănțuind greve puternice.

Ilegalizînd partidul comunist în 1924, regimul burghezo-moșieresc a dezlănțuit o teroare cumplită împotriva mișcării muncitorești. În faimosul „proces de la Malmaison" inscenat în 1925 împotriva a zeci de militanți comuniști, a fost implicat și C. Ivănuș. Prin atitudinea lui dîrză și curajoasă C. Ivănuș a contribuit la transformarea procesului într-un adevărat rechizitoriu al regimului reacționar din Romînia. De neuitat sînt cuvintele pe care le-a rostit la proces:

„Va veni o zi, și ziua aceea nu e departe, cînd ideile pentru care ne judecați acum vor fi ideile întregului nostru popor muncitor. Cu mine sau fără mine, ziua aceea va veni, n-o poate nimeni opri, oricîte procese s-ar înscena și oricît de aspre condamnări s-ar da".

C. Ivănuș a ieșit din închisoare în 1928 grav bolnav. Partidul a pregătit trimiterea sa în Uniunea Sovietică, pentru însănătoșire. Dar acolo se putea ajunge numai pe căi ocolite, prin Germania. Cum boala i s-a agravat rapid, a fost internat într-un sanatoriu din apropierea Berlinului. Dar anii de închisoare, suferințele îndurate îi măcinaseră complet sănătatea. A murit în sanatoriu la 23 noiembrie 1928.

Partidul Comunist din Germania i-a făcut o înmormîntare demnă de un erou al proletariatului. A fost condus la locul de veci de numeroși muncitori berlinezi și înmormîntat alături de Karl Liebknecht și Roza Luxemburg.

Partidul și clasa muncitoare din țara noastră cinstesc amintirea lui Constantin Ivănuș, care și-a închinat întreaga sa viață cauzei clasei muncitoare. Pilda vieții luptătorilor clasei muncitoare îi însuflețește pe oamenii muncii în lupta pentru victoria deplină a socialismului în patria noastră.

Deputata noastră

Florica Hanuș, fiică de țărani, a fost aleasă de noi în martie 1961 deputată în Sfatul popular al orașului Vulcan. Imediat după alegeri, deputata a căutat să rezolve propunerile alegătorilor făcute în adunările cetățenești. Cu ajutorul cetățenilor din circumscripție au fost nivelate străzile 7 Noiembrie și Mihail Eminescu. A fost de asemenea, reparat un canal, iar pomii de pe străzi au fost curățați și văruiți. Deputata Florica Hanuș muncește și într-o echipă de control obștesc. Ea vizitează magazinele, unitățile de alimentație publică, piața din orașul Vulcan. La sesizarea ei s-au luat măsuri de îmbunătățire a deservirii cumpărătorilor.

Ca secretară a comitetului de Cruce Roșie deputata desfășoară o bogată activitate de educație sanitară.

MARIA IORDACHE DUMITRESCU
coresp. voluntar

Forța educativă a colectivului

În uzina noastră există numeroși tineri înaintați, fruntași în producție și în activitatea obștească. Este o mare satisfacție să vezi cum crește astăzi tînăra generație într-o întreprindere socialistă, cum participă activ la rezolvarea unor probleme de producție, la promovarea curajoasă a noului.

Cam pe la mijlocul lunii septembrie, colectivul turnătoriei noastre de oțel se afla într-o situație dificilă: se contura pericolul neîndeplinirii planului trimestrial de producție. Un cuptor intrase în reparație, iar o cantitate de metal fusese primită cu întîrziere. Comuniștii și utemiștii s-au sfătuit între ei și au propus conducerii secției unele măsuri imediate de raționalizare și de mai bună folosire a posibilităților existente. Întrecerea „Pentru plan, pentru calitate, pentru economii" între brigăzile de producție ale tineretului din secție a căpătat un suflu și mai puternic. Mulțumită contribuției aduse de tineri, planul de producție al secției a putut fi îndeplinit. Cîștigătoare a întrecerii a ieșit brigada de producție a tineretului condusă de Victor Paraschiv, deținătoare a drapelului de frunțașă pe oraș în ramura metalurgie.

Firește, acesta nu este singurul exemplu. Ceea ce vrem să menționăm îndeosebi este faptul că nivelul conștiinței socialiste a tineretului, atitudinea sa față de muncă constituie în bună măsură rezultatul muncii educative pe care o desfășoară cu perseverență organizația U.T.M., îndrumată îndeaproape de comuniștii uzinei. Este un titlu de mîndrie pentru mulți muncitori, tehnicieni și ingineri comuniști faptul că se ocupă cu grijă de educarea tinerilor, de pregătirea lor atît ca muncitori fruntași cît și ca oameni înaintați ai zilelor noastre. Se pot cita multe nume de tineri care se bucură de apreciere și prețuire în uzină: strungarii Vasile Barbu, Stellana Dobrogeanu și Emil Petrescu, sudorul Ion Gidiuță, lăcătușul Ilie Alexandru și mulți alții. La cazangerie, de pildă, lucrează tînărul Gheorghiță Marin. Are o calificare înaltă, a făcut numeroase inovații și raționalizări care au adus importante economii. El își ridică în continuare calificarea și îl sprijină și pe alții în această direcție.

Majoritatea tinerilor noștri participă la cursurile de ridicare a calificării. Peste 25 la sută își completează studiile în învățămîntul de stat, iar alții studiază în diferitele cercuri de învățămînt politic sau în universități populare.

Este bine că în numeroasele activități culturale și artistice pe care le inițiază, organizația U.T.M. folosește metode tinerești, care stîrnesc interesul și-i educă totodată pe tineri. Ne referim la „foile tineretului", la simpozioane, recenzii de cărți, procese literare, concursuri „Cine știe, cîștigă" etc. În cadrul formațiilor artistice de amatori — cor, dansuri, echipă de teatru, brigăzi artistice de agitație, orchestră de balalaici, orchestră de muzică populară — se remarcă în fiecare an numeroase talente tinere. Crește mereu numărul tinerilor care participă la întrecerile sportive.

POSTUL de corespondenți voluntari ARE CUVÎNTUL

Ar fi desigur greșit să se creadă că în activitatea educativă a organizației noastre U.T.M. nu ar mai exista probleme nerezolvate. Important este însă că forța educativă a colectivului intervine de fiecare dată, că organizația de partid îndrumă organizația U.T.M. în această direcție. Socotim interesant să relatăm mai jos cîteva cazuri din viața uzinei, care arată că, atunci cînd se muncește cu tact, cu pricepere și perseverență pentru combaterea diferitelor fenomene negative, se obțin rezultate bune.

Într-o vreme, strungarul Teodor Angelescu de la secția uzinaj I lucra de mîntuială. I-a atras atenția maistrul, l-au criticat unii muncitori mai în vîrstă, dar el tot dădea rebuturi. Azi așa, mîine-așa, pînă cînd într-o zi, a rebutat dintr-o dată 6 piese. Întîmplarea aceasta, au socotit tovarășii săi, merită discutată și în adunarea generală a organizației U.T.M. În adunare a fost criticat tovărășește dar cu asprimea cuvenită. A urmat și afișarea unei caricaturi la panoul postului U.T.M. de control. Nu mai era vorba, așadar, de observația unuia sau altuia, tînărul s-a văzut pus în fața opiniei publice a unui întreg colectiv. Învățătura i-a prins bine. Angelescu a înțeles critica adusă și s-a străduit de atunci să dea numai piese bune. Comuniștii din secție l-au sprijinit. Tînărul și-a ridicat calificarea, iar astăzi este fruntaș în întrecerea pentru îmbunătățirea calității produselor. De curînd l s-a încredințat conducerea unei brigăzi de producție a tineretului și a fost ales în biroul organizației U.T.M. a secției.

Într-un colectiv numeros ca al nostru poți avea și surprize. De curînd am aflat că lăcătușul Dumitru T., venit în întreprindere doar de un an și care cîștigă acum destul de bine, a „uitat" că are acasă o mamă bătrînă și o soră mai mică. Dumitru și-a găsit în oraș niște tineri pierde-vară, s-a înhăitat cu ei, a început să lipsească de la școală (e la seral) și să-și cheltuiască banii pe fleacuri. Ba mai mult. Ca să scape de sub controlul mamei care, pasămite, îl plictisea cu sfaturile ei, a plecat de acasă și și-a închiriat o cameră în oraș. Bătrîna a venit la uzină și a povestit totul la comitetul U.T.M. Firește, contau și banii pe care i-ar fi adus Dumitru acasă, dar în primul rînd femeia se temea ca nu cumva copilul ei să ajungă un om fără căpătîi. Organizația a intervenit. S-a discutat cu Dumitru, i s-a arătat că în fabrică omul nu crește numai ca bun muncitor, ci și ca om al zilelor noastre. I s-au dat drept exemplu o mulțime de tineri pe care îi cunoștea și el; unii i-au fost chiar colegi de școală și azi fac cinste colectivului nu numai prin rezultatele pe care le obțin în muncă, ci și prin comportarea exemplară pe care o au acasă, în oraș, în timpul liber. S-a stat mult de vorbă cu el. Era vădit emoționat. A fost lăsat apoi să se gîndească singur și să comunice organizației hotărîrea pe care o va lua. Trebuie adăugat că de isprava lui au aflat și tovarășii din secția în care lucrează. Toți l-au dezaprobat.

Cîteva zile mai tîrziu, Dumitru a comunicat comitetului U.T.M. din uzină că s-a întors acasă și a lichidat prieteniile compromițătoare care îl trăgeau înapoi.

A învins și de astă dată forța educativă a colectivului.

ALEXANDRU BUCURESCU, lăcătuș, **MIHAI MATEESCU**, inginer, **GHEORGHE MINCU**, tehnician, din postul de corespondenți voluntari ai „Scînteii" de la uzinele „1 Mai"-Ploiești.

Comunistul — activist obștesc

(Urmare din pag. I-a)

citorilor din secția electrică ziarele și revistele proaspăt sosite.

Pentru ea munca de difuzor voluntar nu e o sarcină oarecare: e o adevărată pasiune. Înmînînd omului ziarul, se îngrijește să-i atragă atenția asupra celor mai interesante articole. „Dacă nu ești la curent cu ce se petrece în țară și în lume, nu poți spune că trăiești" — le spune dînsa oamenilor jumătate în glumă, jumătate în serios. Și tovarășii ei de muncă îi urmează îndemnurile, deoarece ea însăși le dă exemplu.

...Și despre cîți alți membri de partid de la „Republica" nu se poate spune din toată inima: „Da, e cu adevărat un activist obștesc. Se vede că-i comunist!" E greu să-i cuprinzi pe toți într-un singur articol. Sînt oameni care — pe lîngă faptul că muncesc cu spor în producție — își duc perseverent la îndeplinire sarcinile obștești din impulsul propriei lor conștiințe partinice. Despre ei s-a vorbit cu căldură la conferința de partid pe uzină, ca și în adunările de dare de seamă și alegeri.

Dar nu s-a vorbit numai despre ei. S-au pomenit și numele acelor membri de partid care-și neglijează sarcinile obștești, care nu-și fac simțită în mijlocul colectivului prezența de activist obștesc, apropiat sufletește de tovarășii săi, gata să-și pună întotdeauna la inimă interesele generale. Ei au fost obiectul unei critici aspre, făcută însă cu grijă tovărășească pentru educarea lor partinică.

Oare cum s-o fi simțit tovarășul Eftimie Iordan din secția „tras la rece" atunci cînd tovarășii i-au arătat că vreme îndelungată a neglijat sarcina sa obștească de a milita pentru ca gazeta de perete să fie o tribună a experienței înaintate, strîns legată de viața clocotitoare a colectivului?

Au mai fost criticați și acei oameni buni de gură, e drept puțini la număr, care la ședințe explodează în adevărate focuri de artificii retorice, dar care, întorși în atelierul lor, caută să treacă cît mai neobservați, să scape de sarcinile obștești. Tovarășul Dan Petre, de la filetaj, și-a făcut, în adunare, o firavă autocritică precum că „n-a cerut biroului o muncă precisă, pe care s-o ducă la bun sfîrșit". Foarte frumos, dar ce l-a împiedicat să ceară o asemenea sarcină obștească?

...Tovarășul Hrușciov povestește, în raportul de activitate al Comitetului Central prezentat la Congresul al XXII-lea, despre un învățător care, în anii războiului civil, i-a pus următoarea întrebare: „Ce funcție îmi veți da dacă voi intra în Partidul bolșevic?". Răspunsul a venit prompt: „Cea mai înaltă — îți vom da o pușcă și te vom trimite să lupți împotriva burgheziei, pentru Puterea Sovietică".

Firește, pușca despre care vorbește tovarășul Hrușciov are un tîlc mai larg: comunistul nu vine în rîndurile avangărzii clasei muncitoare pentru vreo funcție, ci spre a lupta în primele rînduri pentru înfăptuirea politicii partidului, pentru cauza poporului.

Comuniștii sînt nu numai purtătorii unor idei mărețe, ci și activiști neobosiți în slujba binelui general. Prin activitatea lor obștească de zi cu zi în mijlocul maselor, ei fac legătura indisolubilă între ideile partidului și viața de fiecare zi și transpun politica partidului în practică. A fi activist obștesc — iată înalta lor menire leninistă, iată — reluînd metafora de mai sus — „pușca" cu care luptă astăzi, pe frontul muncii pașnice, pentru triumful cauzei partidului.

Cinema Televiziune

VINT DE LIBERTATE: Patria (cinemascop stereofonic — 10; 12,15; 14,30; 16,45; 19; 21), Gh. Doja (cinemascop — 9,45; 12; 14,15; 16,30; 18,45; 21), 23 August (cinemascop — 10; 12; 15; 17; 19; 21), I. C. Frimu (9,15; 11; 13; 15; 17; 19; 21). PINZE PURPURII: Elena Pavel (cinemascop — 9,45; 12; 14,15; 16,30; 18,45; 21), Înfrățirea între popoare (cinemascop stereofonic — (14,15; 16,30; 18,45; 21). ULTIMUL MEU TANGO: Republica (8; 10,15; 12,45; 15; 17,30; 20; 22,30), București (8; 10,20; 12,45; 15,15; 17,45; 20,15; 22,30), B. Delavrancea (9,45; 12; 14,15; 16,30; 19; 21,30) LA ÎNCEPUTUL SECOLULUI: M. Gorki (10; 12; 14; 16; 18,15; 20,30), 8 Martie (15,30; 18; 20,30). DOUĂ VIEȚI (seria II-a), Magheru (10; 12,30; 16; 18,30; 21). EVDOCHIA: Grivița (16; 18,15; 20,30), Munca (16; 18,15; 20,30). PE URMELE BRACONIERULUI: 16 Februarie (16; 18; 20), V. Alecsandri (15; 17; 19; 21). ALEKSANDR NEVSKI: Al. Sahia (10; 12,15; 16,30; 18,45; 21). FII ATENTĂ BUNICUȚO!: Floreasca (19). ÎNVIEREA: Victoria (10; 12; 15; 17; 19; 21). COMPRESORUL ȘI VIOARA — UNIVERSIADA: Lumina (rulează în continuare de la orele 9,30 pînă la orele 13). VOLGA. VOLGA: Lumina (15; 17; 19; 21). CÎINELE DIN MLAȘTINA: Central (10,30; 12,30; 14,30; 16,30; 18,30; 20,30). CICLU DE FILME DOCUMENTARE: Timpuri Noi (9,30; 11,10; 12,50; 14,30; 16; 17,50; 19,30; 21,10). CICLU DE FILME PENTRU COPII: 13 Septembrie (rulează în continuare de la orele 10 pînă la orele 15). ROMEO, JULIETA ȘI ÎNTUNERICUL: 13 Septembrie (16; 18,15; 20,30). SOARTA UNUI OM: Tineretului (16; 18,15; 20,30). EL HAKIM: Cultural (14,45; 16,55; 19,05; 21,15). LUMEA APLAUDĂ: V. Roaită (10; 12; 15; 17; 19; 21). CER SENIN: Unirea (16; 18,15; 20,30), Flacăra (14,30; 16,45; 19; 21,15). ZBOARĂ COCORII: Arta (16; 18,15; 20,30). MAMELUCUL: rulează la cinematograful T. Vladimirescu (15; 17; 19; 21). RAPSODIA UCRAINEANĂ: Libertății (10; 12,30; 16,30; 18,45; 21), Drumul Serii (16; 18,15; 20,30), Mioriița (10; 12; 16,30; 18,45; 21). UMBRE ALBE: Popular (cinemascop — 10,30; 14,30; 16,45; 19; 21,15), Volga (10; 12; 14,30; 16,45; 19; 21,15), 30 Decembrie (cinemascop — 14,30; 16,45; 19; 21,15). SPECTATORI ÎN OFSAID: rulează la cinematografele M. Eminescu (16; 18,15; 20,30) și G. Bacovia (15; 17; 19; 21). CĂPITANUL DABAC: rulează la cinematograful Ilie Pintilie (15; 17; 19; 21). REVISTA VISURILOR: rulează la cinematograful 8 Mai (15; 17; 19; 21). PRICHINDELUL: rulează la cinematograful N. Bălcescu (16; 18,15; 20,30). PATRU ÎN POTOP: rulează la cinematograful A. Vlaicu (15; 17; 19; 21). DAMA DE PICĂ: rulează la cinematograful Al. Popov în continuare (de la orele 10 pînă la orele 21). BUFONUL REGELUI: rulează la cinematograful C-tin David (14,30; 16,45; 19; 21,15). CÂRMEN DE LA RONDA: rulează la cinematografele Donca Simo (11; 14,30; 16,45; 19; 21,15) și Moșilor (15; 17,15; 19,30; 21,45). DIN TOAMNĂ PÎNĂ ÎN PRIMĂVARĂ și ZIUA UNEI ARTISTE: rulează la cinematograful Olga Bancio (15,30; 18; 20,30). RĂZBOIUL VEȘEL: la cinematograful G. Cosbuc (15; 17; 19; 21). BALADA EPOCII DE PIATRĂ: rulează la cinematograful I. L. Caragiale (20).

TELEVIZIUNE: Orele 19,00 — Jurnalul televiziunii. 19,15 — Cîntece pionierești în interpretarea corului de copii al Radioteleviziunii. 19,35 — Emisiunea „În fața hărții". 19,45 — Muzică distractivă. 20,35 — Filmul artistic „LEON GARROS ȘI-ȘI CAUTĂ PRIETENUL" — o producție a studiourilor sovieto-franceze. În încheiere ultimele știri.

CUM VA FI VREMEA

Timpul probabil pentru zilele de 12, 13 și 14 noiembrie: Vreme călduroasă la început, apoi în curs de răcire. Cerul va fi variabil, temporar noros. Ploi temporare vor cădea în cea mai mare parte a țării. În regiunea muntoasă și nord-estul extrem al țării, lapoviță și ninsoare. Vînt potrivit din sectorul estic. Temperatura minimă va fi cuprinsă între minus 3 grade la plus 7 grade, iar cea maximă între plus 6 grade la plus 18 grade. Local ceață.

Spre ogoare.

AŞA-S OAMENII...

CORNELIU LEU

Avea o figură cam cătrănită. Privea într-un punct fix şi uneori făcea impresia că mustră el în gînd pe cineva, iar alteori se lasă el mustrat de spusele cuiva.

I-am privit o clipă faţa mare, roşcovană, cu trăsături viguroase, subliniate parcă de mustaţa lată, tunsă ca o perie. Poate că l-aş fi lăsat cu gîndurile lui dar, cine ştie cum, tocmai în clipa aceea, ochii verzui parcă i se luminară, căpătînd în el nişte reflexe aurii, şi un zîmbet amuzat îi răsări în colţurile buzelor, sub părul îngălbenit de tutun al mustăţilor. Un zîmbet care mi-a reţinut privirile şi m-a făcut să-l privesc mai atent. A băgat de seamă că mă uit la el. A ridicat din umeri cu o oarecare stingherealā şi mi-a spus ca o justificare :

— De l... Aşa-s oamenii, măi frate l... Ai dracului ! Nu te iartă deloc...

Priveam faţa lui mare, de om hotărît, cam vanitos, descumpănit acum tocmai pentru că, pe semne, de obicei obişnuia să fie foarte sigur pe el. Da, se vedea cît de colo că nu era de loc un om sfios sau şovăitor.

— Vasăzică am ajuns să mă şi critice, îmi zise el... Să-mi spună că nu fac faţă cum trebuie l... Da, vasăzică nu mai fac faţă ; nu le mai corespund, cu alte cuvinte... Ha ! Ce zici de ei ?... Au început să aibă pretenţii, nu glumă l... Păi sigur, nu te uita aşa !... Mi-au spus-o verde-n faţă că vor mai mult de la mine l... De, măi tovarăşe, ce să-i faci ? l... Aşa-s oamenii l...

Dădu din cap de cîteva ori, parcă vrînd să întărească tot ce spusese pînă acum, şi reluă :

— ...Aşa-s oamenii l... Oameni cu care am copilărit, cu care am crescut, oameni cu care am fost unul şi-acelaşi, şi la bine şi la rău în ăstia zece ani de cînd am făcut gospodăria. Am luptat şi-am izbîndit, am muncit şi ne-am înfiripat, n-am dat înapoi la greutăţi şi am stat împreună la masa bucuriei... Iar acuma sînt nemulţumiţi de mine... Mă fac atent că sînt preşedinte de gospodărie milionară l... Păi te-ntreb eu, tovarăşe : dacă gospodăria e milionară, nu se datoreşte asta cît de cît şi preşedintelui ?... Ei, dar ce să-i faci ? Asa-s oamenii l... Munceşti cu ei, te zbaţi pentru ei şi nu te-ar ierta, frate să le fii l...

Se uită la mine aproape convins şi dădu din cap de mai multe ori, încet, scurt, parcă mustrînd pe cineva, parcă spunîndu-i că nu s-ar fi aşteptat tocmai de la el la o asemenea purtare. Şi repetă ca un fel de concluzie :

— Aşa-s oamenii !

— Dar dumneata de ce te pierzi cu firea ? — îl întreb. În definitiv, dacă înţeleg bine, tot preşedinte eşti.

— Nu mă pierd cu firea — răspunse el cam ţanţoş. Iar preşedinte sînt... Cum să nu mai fiu ?... Apoi se muie : Asta e — că mai sînt l... Dar, nu ştiu dacă pricepi : acum e mai greu să faci treabă ca lumea. Nu intri la idei cînd îi vezi cît de pretenţioşi sînt şi cît de multe ştiu să-ţi ceară, cînd îţi spun că ai citit cam puţin în ultima vreme şi că ai început să te cam înfumurezi ?

Şi continuă, ca şi cum nu ar fi avut siguranţa că l-am înţeles destul de bine.

— Spune şi dumneata : nu ţi-ar veni cam greu ?... Uite, mie, ca să fiu sincer, cînd am văzut cum mă muştruluiesc, mai, mai că-mi venea să le zic : măi fraţilor, dacă-i vorba pe-aşa, dacă, vasăzică, nu mai corespund, mai bine să plec şi să-mi văd de-ale mele.

— Dar nu le-ai spus-o.

Mă privi mustrător :

— Să fim serioşi ! Păi ce, sîntem copii ?... Cum o să le zic aşa ceva l...

Apoi mă privi din nou cu ochii aceia mari, în care plutea din nou zîmbetul amuzat care-mi reţinuse la început atenţia.

— Uite măi frate, să-ţi spun ce mă gîndeam eu în timp ce ei mă frecau... Îşi trecu palma peste mustaţă. Întîi i-am ascultat şi mi-am zis că au tot dreptul să spună ce e de spus. Dar cînd am văzut că se-ngroaşă treaba am început să simt cum fierbe în mine ceva... La drept vorbind, cui îi place critica ?... Şi, la un moment dat, mi-am spus aşa cum ţi-am spus şi dumitale : dacă ei au ajuns să fie atît de pretenţioşi şi eu nu le mai fac faţă, am să plec şi-am să văd de-ale mele. Şi chiar mă gîndeam cum am să mă ridic, cum am să ies pe uşă şi cum am să mă duc şi am să mă tot duc, pînă o să-mi uit tot necazul... Chiar aşteptam să vină clipa aceea şi parcă nu mai trăiam decît pentru ea... Iar ei vorbeau şi se înverşunau. Simţeam că nu se mai poate face nimic şi că se apropie clipa despre care ţi-am vorbit. Dar, cînd am simţit-o lîngă mine, cînd mi-am dat seama că atunci trebuie să se întîmple ce-mi pusesem în gînd, deodată mi-a apărut în faţă, aşa... ca un fel de întrebare : „Oare noi, noi toţi cei care eram în adunare, pentru asta ne-am strîns în gospodăria colectivă, pentru ca unul din noi, cînd e criticat, gata, să nu-i mai intri-n voie ? La drept vorbind, ce-am vrut noi ? Am vrut ca omul să trăiască mai bine, şi uite că gospodăria ne-a făcut să trăim cum nici n-am gîndit altădată. Am vrut să vedem gospodărioara asta a noastră puternică şi bogată. Şi uite-o că devine ! Devine şi mai puternică decît ne închipuiam şi doream noi atunci cînd eram înconjuraţi de privirile rele ale unora... Am dorit ca oamenii să deschidă ochii, să-şi lumineze mintea, şi mă uitam chiar la cei care vorbeau acolo, în adunare. Unul, Filimon, mă critică pentru că n-am stimulat metodele ştiinţifice în creşterea animalelor. Ştii ce frumos vorbea ? Ştii ce priceput ?... Ziceai că-i inginer zootehnist... La urmă, ca un adevărat contabil, a făcut şi-o socoteală din care se vedea clar că, dacă aş fi procedat cum ziceau ei, gospodăria ar fi cîştigat serios !... Mă uitam la Filimon ăsta, îl ascultam ce frumos şi priceput vorbea şi-mi aminteam cum, cu zece-cincisprezece ani în urmă era o slugă sfioasă, un om fără nici o ştiinţă de carte... Sau unul Gheorghe Dobreasa, care m-a criticat pentru că aş putea să administrez mai bine fondul de zile-muncă. Era cel mai sărac om din sat, cel mai necăjit ; acuma, nu numai că s-a priceput să-şi facă o casă arătoasă, nu numai că a ajuns să aibă doi băieţi la facultate, dar ştie şi cum trebuie administrat fondul de zile-muncă... Sau Costantin Arabu, ăsta care, mamă, mamă ce mă mai critica ! Şi nu aşa, cu vorbe-n vînt ; cu fapte concrete care-l arătau că se pricepe, că ştie cum terenurile noastre pot să dea recolte şi mai mari, că a învăţat ceva în anii ăştia de cînd sîntem trimişi la şcoli... Păi ştii ce nenorocit era ăsta înainte ? ! Era...

Mă uitam la el, la faţa lui mare, roşcovană, cu trăsături viguroase. Vorbea din ce în ce mai înflăcărat şi căpătase din nou un aer de om hotărît, care ştie ce vrea. Îi apăruseră iarăşi trăsăturile acelea care dovedeau puţină vanitate şi destulă siguranţă de sine, dar parcă de astădată nu-i stătea deloc rău.

Supărarea şi-o uitase cu totul...

— De, ce să-i faci ? — a mai adăugat. Aşa-s oamenii l... Aşa-s oamenii noştri l... Şi e bine că sînt aşa...

Al II-lea Concurs internaţional „P. I. Ceaikovski"

de D. ŞOSTAKOVICI
preşedintele Comitetului de organizare a celui de-al II-lea Concurs Internaţional „P. I. Ceaikovski"

În aprilie-mai 1962 va avea loc la Moscova cel de-al II-lea Concurs internaţional „P. I. Ceaikovski" de pian, vioară şi violoncel, care va constitui un mare eveniment în viaţa muzicală a întregii lumi.

Sînt cunoscute deosebita valoare şi popularitatea creaţiei marelui compozitor rus, care a intrat în fondul de aur al artei universale. Muzica lui Ceaikovski, bazată pe cele mai bune lucrări ale creaţiei muzicale populare ruse, s-a transformat într-un fenomen cu adevărat internaţional, care a influenţat şi continuă să influenţeze dezvoltarea culturii muzicale înaintate din toate ţările. Încălzită de flacăra dragostei faţă de om, muzica lui P. I. Ceaikovski dezvăluie cele mai intime trăsături sufleteşti ale omului, îmbogăţeşte lumea sa spirituală şi trezeşte sentimente nobile. Iată de ce creaţia acestui mare muzician este îndrăgită de nenumăraţi ascultători din toate colţurile planetei noastre. Operele şi baletele sale sînt mereu prezente pe scenele teatrelor din întreaga lume şi se bucură de o glorie tot mai mare. Nu există nici un muzician în al cărui repertoriu să nu fie înscrise operele acestui minunat artist.

Popularitatea largă a muzicii lui P. I. Ceaikovski a fost demonstrată cu o nouă vigoare în zilele primului Concurs internaţional organizat în 1958 la Moscova. Acest concurs s-a transformat într-o manifestare de vie admiraţie pentru creaţia marelui compozitor. Nu numai muzicienii, dar şi numeroşi amatori ai muzicii urmăreau cu o atenţie încordată desfăşurarea acestei întreceri cu adevărat creatoare, în cadrul căreia s-au produs un mare număr de tineri şi talentaţi interpreţi.

Ca rezultat al concursului au apărut noi nume de muzicieni, care se bucură în prezent de un renume mondial. Acesta constituie un mare omagiu adus memoriei genialului compozitor.

Sîntem în preajma celui de-al II-lea Concurs internaţional „P. I. Ceaikovski", la care vor participa pianişti, violonişti şi violoncelişti. Acest concurs va fi şi mai important în ceea ce priveşte amploarea sa, va constitui un eveniment şi mai însemnat în viaţa muzicală internaţională. Este ştiut că ideea organizării acestui concurs este primită cu căldură de muzicienii de peste hotare. La Comitetul de organizare a concursului sosesc din toate părţile lumii numeroase cereri de înscriere din partea tinerilor muzicieni. Numeroşi eminenţi muzicieni contemporani au consimţit să participe la lucrările juriului.

Concursul va contribui la promovarea unora dintre cei mai talentaţi tineri muzicieni din zilele noastre. Prezenţa la această manifestare a muzicienilor străini şi sovietici de mare autoritate ne va permite să-i asigurăm un înalt nivel artistic ; noi ne vom strădui să creăm condiţiile necesare pentru desfăşurarea cu succes a concursului.

Ca preşedinte al comitetului de organizare, invit pe tinerii muzicieni din toate ţările lumii să participe cu curaj la Concursul internaţional „Ceaikovski" din 1962 şi propun să-l transformăm într-un adevărat forum al muzicienilor de pretutindeni. Concursul va aduce o contribuţie valoroasă la consolidarea legăturilor culturale dintre popoare, la cauza întăririi păcii în întreaga lume.

Foarte interesantă carte... (Foto : Gh. Vinţilă)

Naşul

FOILETON

...Şi cum mergeam eu aşa, mă pomenesc cu un tînc de vreo 9—10 ani lîngă mine. Nu ştiu de unde răsărise. Tare vorbăreţ copil. Am aflat de la el că satul din faţa noastră se cheamă Gemeni şi că aparţine raionului Calafat. Că prin partea locului n-a plouat de mult... şi deodată aşa, hodoronc-tronc, mă pomenesc întrebat :

— Aşa e că dumneata vii la noi în sat să te însori ?

L-am privit mirat.

— Cum poate să-ţi treacă prin cap aşa ceva ? Sînt însurat.

— Atunci ştiu de ce vii. Ca să te cunune naş' director.

— Care naş ?

— Directorul şcolii zootehnice. Nea Marin Pavel.

— Dar ce, e naşul tău ?

— Nu. Dar aşa îi zicem noi în sat... Naşul... Eşti profesor, aşa e ?

— Nu.

— Atunci ce eşti ?

— Turist.

— Da' ce, aia e meserie ? E sport. Ce, nu ştiu eu, profesor eşti. Dacă nu profesor, pedagog. Una din două. Şi vii la noi în sat să te angajeze şi să te năşească naş' Pavel.

— Ce tot îi dai zor cu năşitu' ăsta ?... N-am nevoie de naş.

— Atunci n-ai nevoie nici de angajare, că una fără alta nu merge.

— Cum adică ?

— Ei, şi dumneata. Cum adică... Parc-ai fi copil... Păi ce, nici atîta lucru nu ştii ? La şcoala asta a noastră sînt numai fini, cumetri, rubedenii... Şi treaba merge ca'ntre rude... Dar mai spune şi dumneata ceva că văd că numai eu vorbesc.

— Eu nu sînt prea vorbăreţ... Şi?

— Ce, şi ?

— Spuneai de şcoala asta.

— De şcoală ? Nu. Nu mai spun nimic. Gata. Ce-mi trebuie mie bătaie de cap ? S-a mai apucat unu' să scrie la ziar, la Bucureşti, despre cumetriile astea, şi a ieşit bucluc.

— Ce bucluc a ieşit ?

— Păi naşu' a ridicat tot satu'n picioare... Mai întîi şi mai întîi l-a chemat la el pe factorul poştal şi l-a luat la nişte întrebări... Nea Minică, factorul, a dat din umeri. De unde să ştie el ? Pleacă din sat multe scrisori spre Bucureşti. Naşul s-a înfuriat. „Ce fel de factor eşti tu ? Fă bine şi adu-ţi aminte cine s-a amestecat în treburile mele. Cine a trimis scrisoarea ?".

— Şi a aflat ?

— Stai niţel... Dacă a văzut că Minică nu ştie, s-a dus la mama lui Minică, fiindcă şi ea primeşte scrisori pentru expediat. Şi, cum zic, a trecut la întrebări mama lui nea Minică. Ea şi-a adus aminte că Florica, spălătoreasa de la şcoală, ar fi trimis o scrisoare la Bucureşti. „Să vină Florica la mine", a ordonat naşul. Şi Florica a venit. „Ia spune, Florico, de ce ai scris la ziar ?". „Eu ? Eu n-am scris la nici un ziar". „Hai Floricico, spune". Pe ea a luat-o mai cu binişorul că mi se pare că suferă cu inima...

— Ea scrisese la ziar ?

— Da' de unde. Ea dusese la poştă o scrisoare a unei prietene, dar nici aia nu scrisese la ziar.

— Şi ?

— Şi pe urmă a chemat naşul şi pe bucătăreasa şcolii, şi pe mecanic. I-a luat şi pe ei cîteva zile la întrebări.

— Măi puştiule, de unde ştii tu toate astea ?

— Păi eu am dus scrisoarea la poştă. Tata a scris.

— Tatăl tău lucrează la şcoala asta zootehnică ?

— A lucrat, dar a fost dat afară.

— De ce ?

— Ca să angajeze în locul lui pe ginerele lui Macicaş.

— Macicaş ăsta, cine mai e ?

— E magazionerul şcolii şi rudă cu naşul. Rudă din partea nevestii lui Macicaş. Păi nu ţi-am spus eu adineauri că acolo e familie mare ? Nu ştiu dacă înţelegi dumneata...

Începuse să mă doară capul de toată povestea asta.

Am ajuns în dreptul şcolii zootehnice. Cînd să intru, puştiul mă trage de mînecă.

— Ai văzut, nene ? Ziceai că nu eşti profesor. Tot profesor eşti. Te duci să te cumetreşti cu naşul. M-ai tras de limbă şi eu ca prostul...

A plecat fără să dea bună ziua. S-a uitat la mine cu nişte ochi supăraţioşi, şi a făcut un gest a lehamite...

★

Naşul era în cancelarie. Părea cufundat în studierea unei hîrtii. Fără să ridice privirile, mi-a zis :

— Şezi, fine.

Mi-am aruncat şi eu ochii pe hîrtia peste care medita naşul. Şi ce credeţi că era ? Era exact sesizarea pe care ziarul o trimisese spre cercetare Sfatului popular al raionului Calafat. Cu alte cuvinte, cine fusese pus să cerceteze micile combinaţii ale naşului ? Chiar naşul în persoană !...

Bine, bine, o să se întrebe cititorul, dar cum se poate să trimiţi la cercetat o sesizare despre neregulile cuiva, nici mai mult nici mai puţin decît celui în cauză ?

Poate că răspunde la această întrebare Sfatul popular al raionului Calafat...

NICUŢA TANASE

Carnet cultural

LA PALATUL PIONIERILOR

La Palatul Pionierilor din Capitală se desfăşoară o bogată activitate la care iau parte sute de pionieri. Planul pe luna noiembrie prevede o serie de manifestări, printre care convorbirile „Să cunoaştem lupta şi activitatea glorioasei partide al lui Lenin", „Din munca harnicilor petrolişti", „Ştiinţa ne ajută să cunoaştem fenomenele naturii" şi altele. Membrii cercurilor tehnice se vor întîlni cu muncitorii fruntaşi de la uzina „Tudor Vladimirescu", iar pionierii şi şcolarii vor vizita şantierele de construcţie din Bucureşti.

Pionierii din formaţiile artistice vor prezenta în ultima duminică a lunii noiembrie festivalul „Din comorile artei noastre populare".

La Palatul Pionierilor au loc de asemenea întîlniri pentru învăţarea de cîntece, vizionări de filme, şedinţe ale diferitelor cercuri, întreceri sportive

PENTRU IUBITORII MUZICII SIMFONICE ŞI DE CAMERĂ

În cadrul ciclului „Muzica de-a lungul veacurilor", început în staţiunea trecută, Filarmonica de Stat „George Enescu" a programat în acest an o serie de medalioane închinate clasicilor muzicii universale. Miercuri seara, în Sala mică a Palatului R.P. Romîne, a avut loc un recital Mozart cuprinzînd 5 sonate pentru vioară şi pian. Recitalul a fost susţinut de violonistul Mihai Constantinescu şi de pianistul Dagobert Bucholz, artist emerit. Concertele şi recitalurile următoare vor fi dedicate muzicii lui Beethoven, Brahms, Schumann s.a.

Un alt ciclu, „Recitale de liduri", care va fi prezentat odată pe lună, se va deschide cu recitalul „Călătorie de iarnă" de Schubert, susţinut de basul Marius Rintzler, miercuri 15 noiembrie.

Pentru elevii din şcolile medii, Filarmonica de stat „George Enescu" a programat un concert-lecţie „Mozart-Haydn" care va avea loc duminică 12 noiembrie în sala Ateneului R. P. Romîne

PREMIERE TEATRALE

Pe scena Teatrului de stat din Arad au fost prezentate în actuala staţiune două premiere : „Răzvan şi Vidra" de B. P. Haşdeu, şi „În noaptea asta nu doarme nimeni" de Florian Potra.

În primele 3 trimestre ale acestui an, spectacolele Teatrului de stat Arad, la sediu şi în deplasare, au fost văzute de 87.234 spectatori.

În actuala staţiune, teatrul are un număr de aproape 4.000 de abonaţi pentru fiecare din cele 7 premiere stabilite. Majoritatea abonaţilor o formează muncitorii uzinelor de vagoane ai fabricii de strunguri, ai uzinelor textile „30 Decembrie", şi din alte întreprinderi industriale.

ÎN MIJLOCUL ŢĂRANILOR MUNCITORI

De curînd, o formaţie de solişti vocali ai Operei de Stat din Iaşi, în colaborare cu orchestra populară „Doina Moldovei", a prezentat în comunele Lungani, Deleni, Bălţaţi, Stunga, Tg. Frumos şi Hîrlău concerte populare, la care au participat numeroşi ţărani muncitori.

Programul a cuprins melodii şi cîntece populare romîneşti, cu teme legate de viaţa nouă a satelor.

CĂRŢI NOI

O lucrare medicală

Editura Academiei R. P. Romîne a publicat monografia **„Poliomielita"** de acad. **Şt. S. Nicolau**, acad. **Al. Rădulescu, N. M. Constantinescu, N. Cajal, G. Marinescu.** Lucrarea cuprinde date din literatura ştiinţifică mondială referitoare la această viroză, un bogat material despre contribuţia savanţilor sovietici, în special la prepararea celui mai eficace vaccin antipoliomielitic cunoscut pînă acum, precum şi aportul unor oameni de ştiinţă din ţara noastră la studiul poliomielitei.

Radiolocaţia pe înţelesul tuturor

În Editura militară a apărut o lucrare de popularizare intitulată : **„Radiolocaţia pe înţelesul tuturor"** de **Dinu Buznea.** Cartea explică cititorilor modul de funcţionare a radiolocatorului şi staţiei de radiolocaţie, aportul adus de radiolocaţie în navigaţia aeriană şi maritimă, în meteorologie, astronomie şi geodezie.

Paul Langevin : Gîndire şi acţiune

Editura ştiinţifică a publicat recent în limba romînă o culegere de texte alese din lucrările cunoscutului fizician francez **Paul Langevin.** Volumul intitulat **„Gîndire şi acţiune"** prezintă cititorilor o parte din activitatea acestui savant-cetăţean, care a participat activ la unele din marile descoperiri ştiinţifice ale secolului nostru.

Volumul înfăţişează totodată momente din lupta desfăşurată de Paul Langevin împotriva concepţiei idealiste în ştiinţă, din activitatea sa obştească pusă în slujba progresului, culturii şi păcii, persecuţiile la care a fost supus de către fascismul german. După cum se ştie, marele savant patriot a făcut parte din rîndurile P.C. Francez.

Cercetări antropologice în Ţinutul Pădurenilor — Satul Bătrîna

În Editura Academiei R. P. Romîne a apărut monografia **Cercetări antropologice în Ţinutul Pădurenilor — Satul Bătrîna,** publicată sub îngrijirea acad. **Şt. M. Milcu** şi prof. **Horia Dumitrescu.** Lucrarea prezintă o parte din rezultatele studiilor întreprinse de colectivul Centrului de cercetări antropologice ale Academiei R.P. Romîne în regiunea Hunedoara, începute încă din anul 1954 în Clopotiva şi apoi în Alun, Bătrîna şi alte sate.

Tehnica proiecţiei cinematografice

Lucrarea, apărută în Editura tehnică — autori : **E. Rado, G. Hochmeister, S. Camil** — prezintă principiile de bază ale cinematografiei, procesul tehnologic al producţiei de filme şi perspectivele de dezvoltare a tehnicii în acest domeniu. De asemenea, se dau amănunte în legătură cu aparatura de proiecţie, sălile şi instalaţiile cinematografice. Cartea se adresează tehnicienilor din acest domeniu de activitate, precum şi amatorilor.

Cu ochii turistului

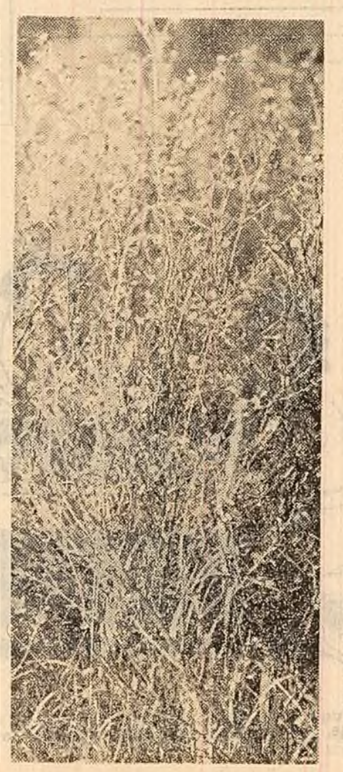

Între munţii Găina, Coţcău, Juravlea, Chiciura şi Ştirbu, pe minunata vale a Lucinei, se află un teren de aproape 1 hectar împrejmuit cu un gard din brad. Acest loc a fost declarat monument al naturii. Din depărtare nu se vede nimic deosebit. Doar nişte „arbuşti", mai mici chiar decît zmeura. Dar cînd te apropii observi un „codru milenar". Este vorba de „mesteacănul pitic" (Betula nana) care are o înălţime de maximum... 30 cm. Este o relicvă din era glaciară. La noi în ţară, acest loc reprezintă zona cea mai sudică din lume de răspîndire a mesteacănului pitic. Turiştii şi cercetătorii care se opresc aici admiră cu interes această amintire a naturii trecutului îndepărtat.

În fotografie : o parte din „codrul" de mesteacăn pitic de la Lucina, în care se văd şi pini de... 8—15 ani.

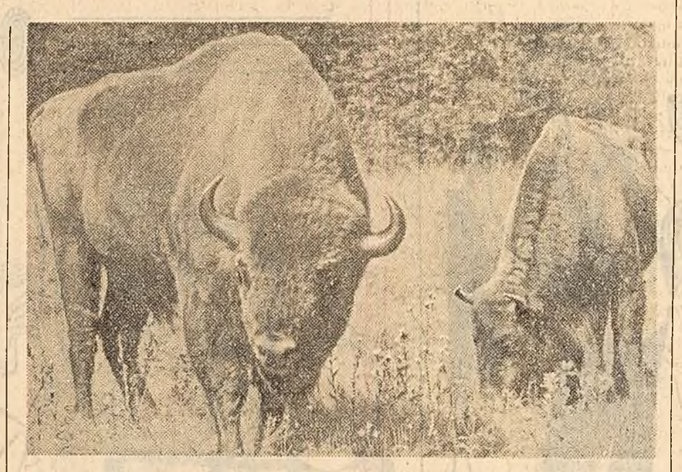

Pe la sfîrşitul secolului al XVIII-lea se pare că au dispărut ultimii zimbri din ţara noastră. De atunci, zimbrii au rămas doar în cronici şi legende. Dar iată că, aşa cum o dovedeşte clişeul de faţă, avem din nou zimbri. Ei au fost aduşi din Polonia în toamna anului 1958. Au fost plasaţi în ţara Haţegului, într-o rezervaţie de 600 ha., în care mai trăiesc şi cerbi lopătari, căprioare, mistreţi, iepuri.

Cei doi zimbri, Podarek şi Polonka, s-au acomodat repede cu noile meleaguri. Au crescut, s-au dezvoltat şi s-au hotărît să-şi mărească familia, pentru că mai au încă mult pînă la bătrîneţe. (Zimbrul trăieşte 60—70 ani). În vara lui 1959, Polonka a născut un zimbrişor de toată frumuseţea, căruia îngrijitorii i-au dat numele de Romînik. Din primăvara aceasta Romînik mai are un frăţior, pe nume Retezat.

Familia zimbrilor din ţara Haţegului îşi petrece timpul în fel şi chip. Mănîncă iarbă, porumb, sfeclă, se zbenguie şi se mai şi înfurie. Atunci nu le mai stă nimic în cale. Cînd Podarek — „bătrînul" izbeşte cu capul, se clatină din rădăcini chiar şi cei mai groşi copaci.

Un nou cinematograf la Ploieşti

PLOIEŞTI (coresp. „Scînteii"). — La Ploieşti a fost construit în centrul oraşului un nou cinematograf, cu ecran lat, avînd o capacitate de 1.000 locuri.

Sala are o bună acustică şi este dotată cu instalaţii pentru condiţionarea aerului. Aparatura de proiecţie, de fabricaţie romînească, este prevăzută cu 4 canale pentru sunet stereofonic ; există posibilitatea ca în viitor să ruleze filme pe ecran panoramic.

La inaugurare a fost prezentat filmul sovietic : „La începutul secolului", care s-a bucurat de un deosebit succes.

Știința sovietică pe calea trasată de Congresul al XXII-lea al P.C.U.S.

Surse de energie ale prezentului și viitorului

acad. HORIA HULUBEI

Programul adoptat recent de cel de-al XXII-lea Congres al P.C.U.S. — document atît de impunător prin amploarea, măreția perspectivelor și realismul său — pune în fața oamenilor de știință sovietici sarcina de cinste de a consolida pozițiile înaintate pe care le-au cucerit pînă acum și de a se situa pe loc de frunte în știința mondială în toate domeniile principale. Comitetul de stat pentru coordonarea lucrărilor de cercetări științifice de pe lîngă guvernul U.R.S.S., Academia de Științe a U.R.S.S. și toate instituțiile științifice desfășoară în prezent o amplă activitate pentru concretizarea și aprofundarea principaleior probleme științifice și tehnice indicate în Program, pentru concentrarea studiilor și cercetărilor în direcțiile principale.

Dezvoltarea intensă a industriei și agriculturii, asigurarea întregului progres tehnic modern, impun necesitatea ca ritmul de creștere a producției de energie electrică să devanseze ritmul de sporire a producției în celelalte ramuri ale economiei sovietice. De aceea se și subliniază în Program necesitatea triplării în următorii zece ani a gradului de înzestrare cu energie electrică a muncii în industrie. Prin construirea și punerea în funcțiune a unor mari centrale și rețele electrice se asigură dezvoltarea și mai puternică a tuturor ramurilor industriale, electrificarea masivă a transporturilor și a agriculturii, introducerea mai largă a electricității în viața populației.

Oricine își dă seama că asigurarea societății sovietice, la capătul celor două decenii, cu o producție de energie electrică de 2.700—3.000 miliarde kWh pe an constituie o sarcină tehnico-economică de mare complexitate. Îndeplinirea acestei sarcini presupune elaborarea unui vast plan de cercetare privind randamentul utilajelor, valorificarea noilor izvoare de energie, cum ar fi energia atomică și termonucleară, elaborarea și punerea la punct a unor metode tehnico-științifice de transformare directă a energiei termice, nucleare, solare și chimice în energie electrică.

Problema introducerii energiei atomice în circuitul energetic a fost analizată la numeroase congrese internaționale. Trebuie spus că în multe țări dezvoltate din Occident această problemă n-a depășit încă stadiul discuțiilor. Ceea ce m-a impresionat la aceste congrese și în timpul vizitelor făcute în U.R.S.S., a fost nu numai perseverența cu care știința sovietică urmărește sporirea considerabilă a producției de energie electrică, ci și orientarea ei spre rezolvarea unui mare număr de probleme care nu pot fi atacate cu mijloacele energeticii obișnuite, bazate pe combustibili clasici.

Deși posedă resurse enorme de combustibili clasici și de energie hidraulică, în stare să satisfacă încă foarte multă vreme necesitățile de energie ale industriei și populației, Uniunea Sovietică își pune totuși problema lărgirii producției de energie atomoelectrică, a rentabilizării ei.

De la 5.000 la 210.000 kW

Prima centrală atomică industrială a Uniunii Sovietice, de 5000 kW, funcționează în condiții excelente de șapte ani. Urmează, în curînd, să intre în funcțiune marile centrale atomoelectrice de la Voronej și Beloiarsk cu o putere de 600.000 respectiv 400.000 kW. Centrala atomoelectrică „Kurceatov" de la Beloiarsk este înzestrată cu un reactor cu grafit și uraniu puțin îmbogățit în uraniu 235, ai cărui parametri, din punctul de vedere al energeticii moderne, par a fi cei mai înalți din lume. Reactorii ei, de cîte 100.000 kW, livrează aburi supraîncălziți la o presiune de 100 atmosfere. Reactorii de tip apa-apă care alimentează marea centrală de lîngă Voronej au, fiecare, 210.000 kW putere electrică.

Aprofundînd cercetările în acest domeniu, oamenii de știință sovietici au construit reactori experimentali de diferite tipuri și puteri. Printre aceștia sînt reactori cu uraniu avînd diferite grade de îmbogățire, cu moderatori din grafit, apă obișnuită, apă grea sau lichide organice, cu agenți de răcire diferiți — de la apa ușoară, apă grea, lichide organice, pînă la metale topite. S-au construit reactori cu funcționare în regim constant sau în impulsuri, reactori cu fluxuri de neutroni la energii diferite.

În U.R.S.S. au fost puși în funcțiune, încă în anul 1958, reactori cu neutroni rapizi. Acești reactori par a fi o soluție de mare perspectivă în vederea utilizării energiei rezultate din fisiunea nucleară. Pilele cu neutroni rapizi permit o ardere completă a izotopilor uraniului, ceea ce duce la o ieftinire considerabilă a energiei nucleare și la o mare economie de combustibil atomic. Totodată, s-a acumulat o mare experiență și în construcția reactorilor mobili. Este vorba de reactorii mobili de pe submarinele atomice și de pe spărgătorul de gheață „Lenin" de 44.000 C.P. Aș mai aminti că la Dubna funcționează din 1960 un reactor pulsat pentru studii de fizica neutronilor care oferă, la intervale de aproximativ 0,12 secunde, fluxuri de neutroni cam de o mie de ori mai puternice decît cele realizate în reactorii obișnuiți. Paralel cu lărgirea posibilităților de utilizare economică a energiei nucleare rezultate din fisiune, știința sovietică urmărește și soluționarea problemelor legate de obținerea ei prin fuziune.

Materie primă: deuteriul

Odată cu rezolvarea problemei deosebit de complexe a energiei termonucleare se vor crea condiții pentru obținerea unor cantități nelimitate de energie. Reacțiile termonucleare de fuziune sînt aceleași care se destășoară în bombele cu hidrogen, sub formă explozivă. Trebuie însă ca omul să reușească să le stăpînească, să le controleze. În aceste reacții se utilizează ca materie primă deuteriul — un izotop al hidrogenului care se găsește în cantitate practic nelimitată în apele planetei noastre. Fuziunea a două nuclee de deuteriu poate da tritiu (alt izotop al hidrogenului) și un proton liber, sau heliu 3*) și un neutron liber. Tritiul, intrînd în reacție cu deuteriul, dă iarăși heliu și un neutron liber. În aceste reacții se degajă o energie imensă. Un gram de deuteriu dă prin fuziune o energie aproape identică cu cea dezvoltată prin fisiune de 3,5 gr. uraniu, sau cu arderea a 10 tone de cărbune.

Dacă încălzim un gaz conținînd elementele de mai sus, adică deuteriu, tritiu, la cîteva zeci de milioane de grade, agitația lor termică le dă energii suficiente ca nucleele să se poată apropia pentru a reacționa în felul de mai sus. Reacția deuteriu-tritiu necesită o temperatură de cîteva ori mai mică decît pentru reacția deuteriu-deuteriu. Tritiul însă nu se găsește în natură, el este produs în reactori nucleari, deci poate fi obținut.

Reacțiile termonucleare presupun obținerea — prin descărcări extrem de puternice în gaze rarefiate — a unor temperaturi de aproximativ 100 milioane grade, adică de cîteva ori mai mari ca cele din centrul Soarelui. La asemenea temperaturi orice materie se volatilizează instantaneu: trebuie găsite deci mijloace ca această materie fierbinte să fie restrînsă în spații cît mai reduse, să fie ferită de a intra în contact cu pereții vaselor în care se produce descărcarea. Mijlocul cel mai bun de izolare a regiunii de descărcare este utilizarea unor foarte puternice cîmpuri magnetice. La aceste temperaturi înalte, atomii gazului pierd complet învelișul lor de electroni, se transformă într-un amestec de ioni și de electroni, în așa numita plasmă care reprezintă forma în care se află materia în astrele fierbinți. Această nouă ramură a fizicii — fizica plasmei — a și înregistrat realizări interesante cu importante aplicații practice. Cercetările în acest domeniu nou necesită instalații mari, unele foarte costisitoare, care să permită obținerea de viduri extrem de înaintate în spații de zeci de metri cubi, de cîmpuri magnetice în spații foarte mari. În Uniunea Sovietică, aceste cercetări se întreprind pe scară largă; pînă acum au și fost construite diferite instalații, între care se numără și „Ogra", unde spațiul vidat are un volum de peste 72 metri cubi. Se cunosc acum metode de a obține cîmpuri magnetice foarte puternice, ceea ce este deosebit de important pentru efectuarea acestor cercetări.

Captarea energiei solare

O altă cale de folosire a plasmei, care se află astăzi în atenția științei sovietice, este legată de crearea generatoarelor magneto-hidrodinamice. În aceste generatoare electricitatea ia naștere prin trecerea unui gaz ionizat și fierbinte, adică a plasmei, printr-un cîmp magnetic de mare intensitate.

Modul cum este îndrumată și sprijinită știința în Uniunea Sovietică, rezultatele cercetărilor obținute pînă acum, justifică convingerea că problemele legate de realizarea reacțiilor termonucleare dirijate, de numeroase alte utilizări ale plasmei în tehnica modernă, vor fi rezolvate cu succes.

Dar energia poate fi obținută și din alte surse. Trebuie să ținem seama de faptul că, în ultimii o sută de ani, pe planeta noastră s-au consumat circa 140 miliarde tone cărbune, iar pînă în anul 2050 se vor mai consuma, după unele calcule, cel puțin 18.500 miliarde tone. Se vede, deci, că sînt consumați în cantități tot mai mari combustibilii clasici. Există însă o sursă de energie care este prea puțin utilizată — Soarele, care trimite asupra Pămîntului o cantitate imensă de energie. S-a calculat că fiecare metru pătrat iluminat primește pe secundă 1,4 kW. Captarea și utilizarea, cu maximum de efect, a energiei solare este una din problemele importante ale științei contemporane. În această privință este de mare perspectivă utilizarea proprietăților unor elemente semiconductoare ca siliciul, germaniul etc. În prezent se și construiesc celule fotovoltaice cu siliciu, acestea avînd un randament de 14 la sută și chiar mai mare. Mulți dintre sateliții artificiali, lansați în Cosmos de Uniunea Sovietică, au avut la bord „baterii solare" pentru obținerea energiei electrice necesare funcționării aparatelor de pe bordul lor cu ajutorul radiațiilor solare. Dar cercetările întreprinse nu se opresc aici. În afara acestor primi pași de transformare directă a energiei calorice în energie electrică, în U.R.S.S. se și studiază posibilitatea transformării energiei chimice în energie electrică, pe calea folosirii unor pile de combustie bazate, de pildă, pe așa zisele fenomene de oxidoreducere. Prin acest procedeu s-au și realizat generatori cu puteri de cîteva zeci de kilowați.

Spațiul restrîns nu îngăduie să vorbim despre toate sursele pentru obținerea directă a energiei electrice din alte forme de energie. Un lucru este însă cert — că în această direcție, în țara constructorilor comunismului se desfășoară o muncă intensă, pe măsura forței și capacității de creație a științei sovietice. Noile realizări ale țării prietene vor avea o uriașă însemnătate pentru progresul general al științei, pentru făurirea unei vieți mai luminoase a omenirii. Pentru oamenii de știință din patria noastră și din celelalte țări socialiste, munca plină de devotament depusă de oamenii de știință sovietici, cutezanța cu care el abordează și rezolvă cele mai complexe probleme științifice constituie un puternic imbold de a-și consacra și mai mult forțele pentru înflorirea patriei lor.

*) Este vorba de un izotop al heliului.

VEȘTI DIN SILVICULTURĂ

● *Cu tot timpul nefavorabil, muncitorii unităților silvice din țară se străduiesc să execute cît mai repede și mai bine lucrările de împăduriri prevăzute pentru această toamnă. Bune rezultate s-au obținut pînă acum în regiunea Suceava unde planul de împăduriri a fost îndeplinit în proporție de 80 la sută și în regiunea Brașov, unde acest plan a fost realizat pînă în prezent în proporție de 50 la sută.*

În toamna aceasta, în vederea pregătirii materialului de împăduriri pentru anii viitori, s-au luat măsuri de extindere a culturilor de puieți în pepiniere, pe o suprafață de peste 600 hectare. În regiunile Cluj și Suceava s-au executat 60 la sută din lucrările de semănături în pepiniere, prevăzute pentru această perioadă.

● *Lucrătorii unităților silvice au recoltat 246 tone de semințe de rășinoase și 3.475 tone semințe de stejar, frasin, paltin și alte foioase. În această acțiune s-au remarcat muncitorii din Direcția regională a economiei forestiere Argeș, care au recoltat peste 500 tone semințe.*

● *O mare parte din lucrările silvice efectuate în cursul semestrului II s-au realizat prin munca patriotică a mii de tineri, care astfel au contribuit la obținerea unor economii în valoare de aproape 6 milioane lei.*

Se restaurează fosta curte domnească din Tîrgoviște

PLOIEȘTI (coresp. „Scînteii"). — De curînd, s-au început lucrările de restaurare la fosta curte domnească din Tîrgoviște. Se consolidează ruinele palatului domnesc, palat construit prima dată de domnitorul Mircea cel Bătrîn, cu peste 550 ani în urmă, și mărit apoi sub domnia lui Petru Cercel între anii 1584—1585. Biserica domnească va fi restaurată în întregime, cu înveliturl din țiglă policromă originale. Zidurile de incintă se refac parțial și se consolidează. Aceste lucrări sînt menite să asigure întreținerea în mai bune condiții a acestui monument istoric și să contribuie la reconstituirea aspectului lui arhitectonic.

Din os și corn

Noi obiecte decorative

Sîntem într-una din secțiile cele mai noi ale întreprinderii „Antrefrig" din Capitală. E secție mică, aproape un atelier. Aici osul și cornul de ovine și bovine sînt transformate în obiecte decorative.

Cîteva cuvinte despre procesul de fabricație a obiectelor de artă din aceste materiale. Osul, de pildă, este supus fierberii în scopul degresării lui. Apoi e tinut la o temperatură de 10 grade pentru a-și păstra tăria. După tăierea la circular, osul intră pe mîna sculptorului, la dăltuit. Încet, încet, apar contururile unui portret sau al unei plante. Pe lîngă faptul că osul și cornul prelucrate sînt foarte frumoase, ele prezintă și avantajul de a fi foarte rezistente.

Cornul de berbec n-a fost valorificat pînă acum la noi, substanța cornoasă fiind mai greu de prelucrat. Iată însă că și acestui soi de corn artiștii plastici i-au dat o întrebuințare practică, făcînd din el lămpi de noptieră și aplice de perete. Printre zecile de mii de chestionare completate la pavilionul de mostre, vom găsi aprecieri bune și despre articolul L.O.O. (lămpi orizontale ovine), pe care cumpărătorii vor să le vadă cît mai curînd în comerț.

La crearea de modele noi, colectivul nou! secții a „Antrefrigului" ține seama atît de frumusețea produsului cît și de posibilitatea executării lui în serie. Nu e un lucru ușor, avînd în vedere că toate obiectele sînt executate manual. Cînd primele produse ale acestui colectiv au fost livrate magazinului Romarta, cumpărătorii au transmis felicitări creatorilor. Azi, gama obiectelor decorative din os și corn produse în această secție este de peste 200.

Colectivul de sculptori a avut inițiativa de a realiza mozaicuri din os pentru mobilă. Figurile mozaicate, sculptate în os și aplicate pe lemn, dau mobilei eleganță și frumusețe. Rămîne ca forurile de resort să-și spună părerea.

Există largi posibilități de a spori gama acestor produse a căror materie primă este abundentă și ieftină.

L. LUPAN

Sport

MÎINE, LA BAYONNE

Meciul de rugbi Franța-Romînia

BAYONNE (prin telefon de la corespondentul nostru Tudor Vornicu). — De mai multe zile, acest oraș, de la extremitatea de sud-vest a Franței, trăiește emoțiile unui mare eveniment sportiv: meciul de rugbi Franța—Romînia. Ca să-i apreciați proporțiile, ar fi suficient să arăt că toate biletele au fost vîndute și că organizatorii s-au văzut obligați să adauge noi tribune în jurul terenului „Saint Leon". Din regiunile vecine, din Landes, Bearn, se vor deplasa la Bayonne, pentru meci, mari grupuri de amatori de rugbi. Ziarul „Eclair", făcîndu-se ecoul atmosferei generale, scria ieri: „Onoare rară pentru un oraș de provincie; și onoare cu atît mai de apreciat cu cît Bayonne-ul va fi duminică în centrul atenției celor ce se interesează de rugbi".

Rugbiștii romîni au sosit la Bayonne vineri dimineața, după ce joi după-amiază vizitaseră Parisul. Deși surprinși de cerul noros care revarsă un adevărat potop de apă peste întreaga regiune, sportivii noștri și-au îndeplinit totuși programul pe care-l au pînă în ajunul meciului: s-au antrenat pe stadionul unde va avea loc meciul.

Această întîlnire se anunță dificilă, ținînd seama că adversarii noștri beneficiază de avantajul terenului propriu și joacă în fața unui public de cunoscători care firește, îi vor încuraja.

Echipa noastră va juca duminică în următoarea formație: Teofilovici, Căpușan, Drobotă, Marinache, Rusu, Moraru (căpitanul echipei), Demian, Zlătoianu, Ionescu, Chiriac, Ciobănel, Wusek, Irimescu, Sava, Penciu.

În cîteva rînduri

La 16 noiembrie va începe la Baku, capitala R.S.S. Azerbaidjene, turneul final al celui de-al 29-lea campionat de șah al U.R.S.S. Printre cei 22 de șahiști care-și vor disputa titlul de campion unional se află marii maeștri Tal, Smîslov, Averbach, Kereș, Bronstein, Korcinoi, Spasski, Taimanov ș.a.

★

Echipele de lupte clasice și libere ale Japoniei au sosit la Moscova, în vederea unui turneu pe care-l vor întreprinde în diferite orașe din U.R.S.S.

★

Astăzi și mîine se vor desfășura întîlnirile de handbal redus din cadrul competiției internaționale „Premiul orașului Praga". La această competiție vor participa echipa de tineret a orașului București, formația A.F. Roskilde (Danemarca) și selecționatele orașelor Praga și Brno.

★

Echipa cehoslovacă masculină de handbal în 7 Tatran Presov își începe astă-seară turneul în țara noastră, întîlnind, de la ora 19, în sala Dinamo, echipa clubului Dinamo. Duminică, handbaliștii cehoslovaci vor juca la Ploiești, cu echipa Petrolul Teleajen. Luni, de la ora 19, echipa cehoslovacă va putea fi revăzută în sala Dinamo, unde va juca în compania echipei C.C.A. Miercuri la Brașov, Tatran Presov susține ultimul meci, întîlnind formația locală Tractorul.

(Agerpres)

„Nu ne-a plăcut jocul vostru"

Sîntem pionieri și ne place fotbalul. De altfel, facem parte din echipa de pitici a asociației sportive „Gloria"—Zemeș. Zi de zi ne străduim ca, o dată cu rezultatele bune la învățătură, să obținem rezultate frumoase și în pregătirea noastră sportivă. De un mare folos ne este sprijinul antrenorului și al jucătorilor din echipa I-a.

Duminică, 29 octombrie, ne-am dus să vedem meciul dintre echipele Gloria—Zemeș și Petrolul—Moinești. În aceeași zi, jucătorul Aldea, stoperul echipei Gloria, împlinea 20 de ani. I-am făcut un buchet mare de flori, pe care i l-am înmînat la începutul meciului. Apoi, jocul a început. Dar cei din echipa Moineștilor au jucat brutal. La școală, la antrenamente, ni se spune mereu că trebuie să fim corecți, să jucăm frumos, să nu bruscăm pe adversari. Ce fel de sportiv este jucătorul Sucilă de la Petrolul, care i-a rupt piciorul lui Aldea? Nu vom urma niciodată astfel de exemple urîte.

BURDUCEA GHEORGHE,
SPĂTARU PETRU,
MARICA COSTEL
elevi la școala de 7 ani
din comuna Tazlău de Sus,
raionul Moinești, regiunea Bacău

Din LUMEA LARGĂ

Mașina „ZFM—3000" = 5-6 excavatoare

Mașina „ZFM-3000" pentru lucrări de terasament, construită recent în U.R.S.S., înlocuiește 5—6 excavatoare puternice. Ea are o productivitate record de 2.450 m.c. pe oră, depășind în ceea ce privește eficiența toate tipurile de utilaj pentru lucrări de terasament fabricate în U.R.S.S. și peste hotare. Înalta productivitate a mașinii se obține datorită faptului că este înzestrată cu un mecanism care sapă fără încetare pămîntul în timp ce întregul agregat înaintează. Cuțitele acestui mecanism-freză taie un strat de pămînt de 2 m., care este aruncat pe un transportor și încărcat apoi în autocamioane. S-a calculat că folosirea acestor agregate la construcția unui canal între Volga și Ural va permite să se reducă costul lucrărilor de terasament de 2—3 ori, iar productivitatea muncii va spori de 6—8 ori. Fabricarea în serie a noii mașini va începe încă în acest an.

Mafia „stăpînește" apa

„Recurgînd la atentate, șantaje, incendieri, organizația de criminali Mafia, din Sicilia, încearcă să zădărnicească construcția barajului de pe rîul Jato, în apropiere de Partinico, construcție planificată de 15 ani — scrie ziarul vest-german „DIE WELT".

Cu ajutorul acestui baraj s-ar putea iriga mii de hectare, iar soarta a mii de țărani, care trăiesc în sărăcie, ar putea fi întrucîtva ușurată. Dar cîțiva mari moșieri și Mafia controlează în Sicilia cea mai mare parte a sistemelor de irigație.

Mafia ține sub stăpînirea sa portul Palermo, dictează în piețe prețurile mărfurilor. Cel mai puternic instrument în mîinile Mafiei este însă apa. Mii de sicilieni, între Palermo și Trapani, primesc apă numai dacă vrea Mafia".

Pentru „conversație"

Soldații Bundeswehrului vest-german care se află în Anglia pentru instrucție au primit dicționare de buzunar în care sînt înscrise cîteva fraze uzuale care, cîndva, să servească la nevoie pentru „conversațiile" cu locuitorii. Iată cîteva:

1. Scrie pe această hîrtie numărul unității militare!

2. Unde este casa? Spune adevărul, altfel vei fi împușcat!

3. Nu minți, văd că satul este foarte bogat!

4. Noi nu sîntem cîtuși de puțin barbari, cum se răspîndesc despre noi zvonuri în Belgia și în Franța!

În Alpii Maritimi (Franța) în apropierea piscului Marguareis, o expediție a descoperit un ghețar fosil, datînd din era cuaternară. Spre deosebire de ceilalți ghețari subterani cunoscuți pînă azi, ghețarul de la Marguareis se află la o adîncime de 130 m. și nu aproape de suprafața solului. În fotografie: un membru al expediției la intrarea spre ghețar.

ȘTIAȚI CĂ...

...la un cinematograf din Tokio rulează filmul „Existența umană" care durează... 9 ore și jumătate? Administrația cinematografului a hotărît să facă două pauze, pentru micul dejun și pentru prînz.

...inginerii de la Uzina de turbine din Harkov au terminat proiectul tehnic al celei mai mari instalații de turbine cu gaze din lume, avînd o putere de 100.000 kw.? Această turbină gigantică, care lucrează cu gaze naturale, va fi de patru ori mai puternică decît mașinile străine de acest tip; comanda ei este automatizată în întregime.

...prima linie de troleibuz din Europa a fost construită în 1911, în orașul Ceski Budejovice (Cehoslovacia)? Astăzi, în acest oraș cu 67.000 locuitori, lungimea liniilor de troleibuz și autobuz depășește 53 km. iar numărul anual de pasageri se ridică la 28 milioane oameni.

...specialiștii sovietici au proiectat pentru orașul Krasnovodsk, care nu dispune de apă dulce, o termocentrală care să folosească apa sărată a Mării Caspice?

...populația Ecuadorului (circa 3.800.000 locuitori) este formată din 51 la sută indieni, 26 la sută metiși, 8 la sută — negri, 15 la sută — albi?

...ciuma cositorului este o „boală" gravă a cositorului metalic, provocată de modificări în rețeaua cristalină? Metalul își mărește volumul, se destramă și se transformă în pulbere. Ciuma cositorului a fost cauza pierirl expediției antarctice a lui Robert Scott în 1912, pentru că a distrus sudurile rezervoarelor în care se aflau rezervele de carburant lichid.

La țintă!

— Păi bine tovarășe, ăsta nu-i costumul meu!
— Nici o grijă! Îl achitați... și-o să fie!

După „100 pe oră" cu motocicleta...

— Cum dragă, n-ai văzut „Cavalerii Teutoni"? Să-ți povestesc...
— Dacă nu vă supărați tovarășă, povestiți ambele serii?

(Desene de RIK AUERBACH)

TELEGRAMĂ

Tovarăşului GHEORGHE GHEORGHIU-DEJ

Cu ocazia celei de-a 60-a aniversări a naşterii dv., vă trimitem salutul nostru afectuos şi frăţesc.

Lupta dusă de dv. în serviciul clasei muncitoare şi al poporului romîn pentru eliberarea ţării de sub stăpînirea claselor reacţionare şi a ocupanţilor hitlerişti, opera îndeplinită de P.M.R. în aceşti ani pentru a face ca Romînia să avanseze pe calea construirii socialismului, v-au făcut să binemeritaţi stima profundă a comuniştilor şi a muncitorilor italieni.

În numele legăturilor frăţeşti care ne leagă de dv. în lupta comună pentru pace şi socialism, vă doresc ani mulţi de viaţă pentru continua rea fericită a muncii dv.

PALMIRO TOGLIATTI

Pregătiri de iarnă în staţiunile climaterice

BRAŞOV (coresp. „Scînteii"). — La Predeal, Poiana Braşovului, Pîrîul Rece, precum şi în celelalte staţiuni de odihnă din regiunea Braşov continuă să sosească zilnic zeci şi zeci de oameni ai muncii la odihnă, iar la cabanele din munţi — sute de turişti din ţară şi străinătate. Întreprinderea staţiunilor climaterice — Predeal a luat toate măsurile pentru ca şi în sezonul de iarnă să existe condiţii de cazare, masă şi distracţii corespunzătoare.

Recent, în centrul oraşului Predeal s-a deschis o cantină cu sute de locuri, înzestrată cu mobilier modern. De asemenea, la Pîrîul Rece şi-a deschis recent porţile o nouă şi frumoasă cabană — „Cerbul".

Deschiderea Conferinţei internaţionale „Fizica şi tehnica reactorilor nucleari de cercetare"

Vineri dimineaţa s-au deschis la Bucureşti lucrările Conferinţei internaţionale privind „Fizica şi tehnica reactorilor nucleari de cercetare", organizată de Institutul de fizică atomică al Academiei R. P. Romîne, în colaborare cu Institutul unificat de cercetări nucleare de la Dubna.

La conferinţă se vor dezbate probleme legate de utilizarea optimă a reactorilor cu uraniu îmbogăţit şi apă existenţi în ţările socialiste, precum şi de dezvoltarea în viitor a cercetărilor care se realizează cu ansamble subcritice şi reactori de putere zero. Un alt grup de probleme din ordinea de zi a conferinţei îl formează cele referitoare la utilizarea metodelor dinamice pentru studiul caracteristicilor materialelor nucleare, printre care metoda sursei pulsate şi a pilei oscilante.

La lucrările conferinţei participă oameni de ştiinţă, specialişti în domeniul reactorilor nucleari de cercetare din ţările socialiste. Delegaţiile ţărilor participante sînt conduse de: prof. R. S. Konstandin, director adjunct al Institutului de fizică din Sofia (R. P. Bulgaria); ing. Cen Vei-ging (R. P. Chineză); docent Trliifaj Ladislaw (R. S. Cehoslovacă); ing. Vi Chun Von (R.P.D. Coreeană); prof. K. F. Alexander, şef de secţie la Institutul central de fizică nucleară din Rossendorf (R. D. Germană); J. Aleksandrowicz, inginer şef al reactorului din Varşovia (R. P. Polonă); prof. Pál Lénárd, membru corespondent al Academiei de Ştiinţe a R. P. Ungare, director adjunct ştiinţific al Institutului de cercetări nucleare (R. P. Ungară); prof. Vladimir Gonciarov, laureat al Premiului Lenin pentru construirea unor reactori atomici apă-apă, director adjunct al Institutului de energie atomică „I. V. Kurceatov" al Academiei de Ştiinţe a U.R.S.S. (Uniunea Sovietică). Delegaţia ţării noastre este condusă de acad. Horia Hulubei.

La şedinţa de deschidere au luat parte Gh. Gaston Marin, preşedintele Comitetului pentru energie nucleară al Consiliului de Miniştri, acad. Ilie Murgulescu, ministrul Învăţămîntului şi Culturii, vicepreşedinte al Academiei R. P. Romîne, conducători ai unor institute de cercetări ştiinţifice, academicieni, membri corespondenţi ai Academiei R. P. Romîne, cadre didactice din învăţămîntul superior.

Cuvîntul de deschidere a fost rostit de Gh. Gaston Marin.

În numele Institutului de fizică atomică, participanţii la conferinţă au fost salutaţi de acad. Horia Hulubei, directorul institutului. În continuare a luat cuvîntul prof. dr. Heinz Barwich, director adjunct al Institutului unificat de cercetări nucleare de la Dubna.

A început apoi prezentarea comunicărilor ştiinţifice.

Lucrările Conferinţei internaţionale de fizică şi tehnica reactorilor nucleari de cercetare vor continua pînă la 16 noiembrie.

(Agerpres)

La parterele noilor blocuri

Un nou bloc a fost terminat. Pensula zugravului aşterne pe pereţele proaspăt ultima culoare, broderia de schele începe să se destrame, iar din paţenjenişul ei apare, impunătoare, noua clădire. Cetăţenii se opresc şi întrebările cu care sînt asediaţi constructorii nu se referă numai la bloc, ci şi la ceea ce va fi la... parter. Ce fel de magazine, ce vor vinde, cum vor arăta?

În ultimii ani, odată cu numeroasele blocuri moderne, au apărut în Capitală sute de magazine noi. Numărul lor se va mări în acest an cu încă 88.

Dintre ele 41 au fost deja deschise. Să le vizităm...

Piaţa Splaiului. Turnul alb-ivoriu îşi ridică suluri cele 17 etaje printre blocurile din jur. Parterele sînt inundate de lumina fluorescentă. Un nou complex comercial. Şapte din cele 13 magazine s-au şi deschis. Cele 2 unităţi de galanterie, bucătăria de bloc etc vor fi deschise în aceste zile.

Giuleşti. În jurul fostei gropi a lui Lăpţaru — acum parc — s-au ridicat 35 blocuri de locuinţe. În faţa blocurilor — un nou complex comercial format din 9 magazine. Clădirile lor, cu acoperiş ondulat, dau un aspect plăcut. Şase magazine, printre care: magazinul alimentar cu autodeservire, magazinele cu legume-fructe, carne, pîine şi produse de panificaţie, frizeria au fost date în folosinţă. Farmacia, cofetăria şi librăria vor fi inaugurate curînd.

Aleea Circului. Printre bătrînii stejari se zăreşte frumoasa cupolă a noului Circ de stat. În jurul lui s-a ridicat un întreg cartier. Iată şi cîteva firme noi: florărie, farmacie, braserie.

Un scurt popas în braserie. Pe jos — mozaic în stil veneţian; din scafele ascunse în tavan se revarsă lumina fluorescentă. Mobilierul — din metal şi mase plastice.

Vizita s-ar putea prelungi: cartierele **Floreasca, Piaţa de Flori, Griviţa-Basarab** etc. Adică prin locurile unde s-au deschis cele 41 de magazine noi.

Încă 47 unităţi comerciale se vor mai deschide chiar în aceste zile sau în următoarele săptămîni. Unde vor putea fi vizitate? Să începem cu...

Griviţa. Te întîmpină şiruri lungi de blocuri înalte, care-şi descoperă, unul după altul, faţadele pastelate. La parter, magazine. Cinci din ele s-au deschis, altele îşi vor deschide porţile în următoarele zile. 33 de unităţi comerciale noi va avea Griviţa la sfîrşitul anului. Dintre ele: magazinul alimentar general cu autodeservire — cel mai mare din Capitală (1100 m.p.) — librării, florării, confecţii, produse lactate, legume-fructe, magazine specializate în vînzarea aparatelor de radio şi televiziune, în produse de cofetărie, foto-sport-muzică, restaurante, magazine de mobilă etc.

Griviţa-Basarab. Lanţul unităţilor comerciale date în folosinţă în jurul Gării de Nord se măreşte cu altele noi. În blocul Sora o florărie şi un magazin de legume-fructe; în blocul de peste drum se lucrează la finisajul a trei unităţi comerciale: în clădirea de lîngă cinematograful Cultural vor funcţiona încă trei magazine...

Magheru-Kutuzov. Mulţi trecători, care se opresc lîngă cinematograful Patria, privesc peste drum, la cele două blocuri albe cu acoperiş ondulat. Aici vor fi date în folosinţă două magazine: unul de confecţii pentru bărbaţi şi femei şi un altul cu articole de artizanat. La parterul şi la primele două etaje ale unuia din blocuri se va deschide o nouă agenţie O.N.T.

*

88 magazine moderne din care 41 au şi fost deschise. Majoritatea celorlalte se află în finisaj. În curînd le vom putea trece pragul.

V. TINCU
D. MINCULESCU

În fotografia din stînga: **Interiorul magazinului alimentar cu autodeservire din piaţa Splaiului.** În fotografia din dreapta — **magazinul de confecţii de sezon la parterul noului bloc din calea Griviţei nr. 336.**

(Foto: M. Andreescu)

Recepţie oferită de însărcinatul cu afaceri ad-interim al Suediei

Vineri, însărcinatul cu afaceri ad-interim al Suediei la Bucureşti, Olof Landenius, a oferit o recepţie cu prilejul zilei de naştere a M. S. Regelui Suediei.

Au participat Mihail Florescu, ministrul Industriei Petrolului şi Chimiei, Mihail Ralea, membru al Consiliului de Stat, Grigore Geamănu, secretarul Consiliului de Stat, George Macovescu, adjunct al ministrului Afacerilor Externe, Ana Toma, adjunct al ministrului Comerţului, conducători ai unor instituţii centrale, funcţionari superiori ai Ministerului Afacerilor Externe, ai Ministerului Comerţului, personalităţi ale vieţii culturale.

Au luat parte şefi ai misiunilor diplomatice acreditaţi la Bucureşti şi alţi membri ai corpului diplomatic.

(Agerpres)

INFORMAŢII

● La tragerea Loto Central din 10 noiembrie 1961 au fost extrase din urnă următoarele numere:

89 72 12 51 8 54 75 59 18 57

Premiul special A	57	75	12
Premiul special B	89	59	18
Premiul special C	54	8	51
Premiul săptămînii	41	75	81

Fond de premii 1.067.117 lei.

Tragerea următoare va avea loc vineri 17 XI 1961 în sala din str. Doamnei 2, orele 19, la care se va acorda şi un autoturism Moskvicl la **Premiul săptămînii.**

ÎN CAPITALĂ

Pe scenele TEATRELOR

de la 12 pînă la 19 noiembrie 1961

SALA PALATULUI R. P. ROMINE (Teatrul C.F.R.-Giuleşti): DOMNIŞOARA NASTASIA — marţi 14 (orele 19,30); DOI TINERI DIN VERONA — miercuri 15 (orele 19,30). (Teatrul Naţional „I. L. Caragiale"): O SCRISOARE PIERDUTĂ — duminică 19 (orele 19,30).

TEATRUL DE OPERA ŞI BALET AL R. P. ROMINE: CALIN — duminică 12 (orele 11), joi 16 (orele 19,30); MAEŞTRII CÎNTAREŢI — duminică 12 (orele 19); SPĂRGĂTORUL DE NUCI — marţi 14 (orele 19,30); CAVALERIA RUSTICANĂ şi PAIAŢE — miercuri 15 (orele 19,30); NUNTA LUI FIGARO — vineri 17 (orele 19,30); BOEMA — sîmbătă 18 (orele 19,30); COPELIA — duminică 19 (orele 19,30).

TEATRUL DE STAT DE OPERETĂ: LĂSAŢI-MĂ SĂ CÎNT — duminică 12 (orele 19,30); DON PASQUALE — duminică 12 (orele 19,30), sîmbătă 18 (orele 19,30); ELIXIRUL DRAGOSTEI — marţi 14 (orele 19,30), duminică 19 (orele 19,30); LYSISTRATA — miercuri 15 (orele 19,30); VĂDUVA VESELĂ — joi 16 (orele 19,30); VINZĂTORUL DE PASĂRI — vineri 17 (orele 19,30); PLUTAŞUL ... PE BISTRIŢA — duminică 19 (orele 19,30).

TEATRUL NAŢIONAL „I. L. CARAGIALE" (Sala Comedia): APUS DE SOARE — duminică 19 (orele 10), duminică 12 (orele 19,30); CIDUL — duminică 19 (orele 15), duminică 12 (orele 10) CÎND SCAPĂTA LUNA — duminică 12 (orele 15); ANNA KARENINA — marţi 14, vineri 17 (orele 19,30); ÎNVIEREA — miercuri 15 (orele 19,30); OAMENI CARE TAC — joi 16 (orele 19,30); REGELE LEAR — sîmbătă 18 (orele 14), DISCIPOLUL DIAVOLULUI — sîmbătă 18 (orele 19,30), POVESTE DIN IRKUTSK — duminică 19 (orele 19,30) (Sala Studio): SICILIANA — duminică 12 (orele 10), marţi 14, vineri 17 (orele 19,30); TARTUFFE — duminică 12, duminică 19 (orele 16); FIICELE — duminică 12, miercuri 15, sîmbătă 18 (orele 19,30) duminică 19 (orele 10); DEZERTORUL — joi 16 (orele 19,30); NĂPASTA — duminică 19 (orele 19,30)

TEATRUL „C. NOTTARA" (Sala Magheru): ANTONIU ŞI CLEOPATRA — duminică 12, duminică 19 (orele 10), marţi 14, vineri 17 (orele 19,30). PYGMALION — duminică 12, duminică 19 (orele 15,30); FINTINA BLANDUZIEI — duminică 12 (orele 19,30), CÎND ÎNFLORESC MIGDALII — joi 16 (orele 19,30), CYRANO DE BERGERAC — sîmbătă 18 (orele 19,30); FIUL SECOLULUI — duminică 19 (orele 19) (Sala Studio): CÎNTA PRIVIGHETORILE — duminică 12, duminică 19 (orele 10,30), vineri 17 (orele 20); SCANDALOASA LEGĂTURĂ DINTRE DOMNUL KETTLEE ŞI DOAMNA MOON — duminică 12, duminică 19 (orele 16), marţi 14, sîmbătă 18 (orele 20); BĂIEŢII VESELI — duminică 12, duminică 19, joi 16 (orele 20), VIORI DE PRIMĂVARĂ — miercuri 15 (orele 20)

TEATRUL „LUCIA STURDZA BULANDRA" (Sala Matei Millo): CUM VA PLACE — duminică 12 (orele 10), miercuri 15, sîmbătă 18 (orele 19,30); TAKE, IANKE ŞI CADÎR — duminică 12 (orele 15); INTOARCEREA — duminică 12, vineri 17 (orele 19,30); TREI GENERAŢII — marţi 14 (orele 19,30) duminică 19 (orele 10); SFÎNTA IOANA — joi 16, duminică 19 (orele 19,30); HAMLET — duminică 19 (orele 15) (Sala Filimon Sîrbu): UN STRUGURE ÎN SOARE — duminică 12 (orele 15); MENAJERIA DE STICLĂ — duminică 12, vineri 17 (orele 19,30), duminică 19 (orele 15); CRED ÎN TINE — marţi 14, joi 16 (orele 19,30), duminică 19 (orele 10); TAKE, IANKE ŞI CADÎR — miercuri 15, sîmbătă 18, duminică 19 (orele 19,30).

TEATRUL PENTRU TINERET ŞI COPII (Sala pentru tineret): PRIMA ÎNTILNIRE — duminică 12 (orele 11), duminică 12, miercuri 15, vineri 17 (orele 20); MARELE FLUVIU ÎŞI ADUNĂ APELE — marţi 14, joi 16 (orele 20); SCRISORI DE DRAGOSTE — sîmbătă 18 (orele 20); CINE A UCIS — duminică 19 (orele 20); NILA — duminică 19 (orele 20). (Sala pentru copii): DOI LA ARITMETICĂ — duminică 12 (orele 15), duminică 12, luni 13, marţi 14, miercuri 15, vineri 17 (orele 18); BĂIATUL DIN BANCA DOUĂ (premieră) — joi 16, sîmbătă 18, duminică 19 (orele 18), sîmbătă 18 (orele 15); MARŢIENII — duminică 19 (orele 10).

TEATRUL DE COMEDIE: CELEBRUL 702 — duminică 12, duminică 19 (orele 11) miercuri 15, vineri 17 (orele 19,30); MI SE PARE ROMANTIC — duminică 12, sîmbătă 18 (orele 19,30), PRIETENA MEA PIX — joi 16, duminică 19 (orele 19,30).

TEATRUL C.F.R.-GIULEŞTI: PUTEREA ÎNTUNERICULUI — duminică 12 (orele 19,30); HOTII ŞI VARDIŞTII — miercuri 15 (orele 16), joi 16 (orele 19,30); O LUNĂ DE CONFORT — vineri 17 (orele 19,30); VECINI DE APARTAMENT — sîmbătă 18 (orele 19,30); MOTANUL ÎNCALŢAT — duminică 19 (orele 10); FLORI VII — duminică 19 (orele 19,30).

TEATRUL EVREIESC DE STAT: ULTIMUL TREN — duminică 12 (orele 20); CIRI BIRI BOM — marţi 14, miercuri 15, vineri 17, sîmbătă 18 (orele 20); LOZUL CEL MARE — joi 16 (orele 20); UN MILION PENTRU UN SURÎS — duminică 19 (orele 20).

TEATRUL ŢANDARICA (Sala Academiei): CĂLUTUL COCOŞAT — duminică 12, duminică 19 (orele 11), marţi 14, sîmbătă 18 (orele 16); UMOR PE SFORI — duminică 12 (orele 15); HARAP ALB — miercuri 15, vineri 17 (orele 16); MICUL PRINŢ — duminică 19 (orele 19). (Sala Orfeu): ALBA CA ZĂPADA — duminică 12 (orele 11), miercuri 15, joi 16 (orele 10); MINA CU CINCI DEGETE — duminică 12, duminică 19 (orele 20,30); DOCTORUL AUMADOARE — marţi 14, vineri 17 (orele 16), duminică 19 (orele 11); ŢANDARICA LA MOŞI — sîmbătă 18 (orele 10).

ANSAMBLUL DE CÎNTECE ŞI DANSURI AL C.C.S.: BUCURIA VIEŢII — marţi 14 (orele 20); DRAG MI-I CÎNTECUL ŞI JOCUL — joi 16, sîmbătă 18 (orele 20), vineri 17 (orele 17); DIN CÎNTECELE ŞI DANSURILE POPOARELOR — duminică 19 (orele 20).

CIRCUL DE STAT: PANTOMIMA PE APĂ — duminică 12 (orele 16; 20); LUMINILE ARENEI (premieră) — miercuri 15, joi 16, vineri 17, sîmbătă 18, duminică 19 (orele 20), duminică 19 (orele 16).

ÎN ŢARĂ

TIMIŞOARA. Opera de stat: TÎNĂRA GARDĂ — duminică 12 (dimineaţa); TRIPTIC DE BALET — duminică 12 (seara); VĂDUVA VESELĂ — luni 13; LUCIA DE LAMMERMOOR — miercuri 15; SILVIA — duminică 19 (după-amiază). Teatrul de stat: CELEBRUL 702 — duminică 12 (după-amiază), sîmbătă 18 (seara); ARISTOCRAŢII (premieră) marţi 14, joi 16; MILIONARII — duminică 19 (dimineaţa); IMBLINZIREA SCORPIEI — duminică 19 (seara). Teatrul maghiar de stat: SECUNDA 58 — duminică 12 (dimineaţa); CÎNELE GRĂDINARULUI — duminică 12 (după-amiază); LILIOMFI — marţi 14; DISCIPOLUL DIAVOLULUI — joi 16; ÎN CĂUTAREA FERICIRII — sîmbătă 18, Teatrul german de stat: OGOARE SCUFUNDATE — duminică 12; PIAŢA ANCORELOR (premieră) — luni 13, miercuri 15; TITANIC VALS — vineri 17; OAMENI CARE TAC — sîmbătă 18; MOTANUL ÎNCĂLŢAT — duminică 19 (după-amiază).

PLOIEŞTI. Teatrul de stat: CELEBRUL 702 — duminică 12, duminică 19; SICILIANA — marţi 14, joi 16, (seara) sîmbătă 18 (după-amiază); TAKE, IANKE ŞI CADÎR — miercuri 15; DACĂ VEI FI ÎNTREBAT — vineri 17 (seara), duminică 19 (dimineaţa); DOMNIŞOARA NASTASIA — sîmbătă 18 (seara).

IAŞI. Opera de stat: RĂPIREA DIN SERAI — duminică 12 (după-amiază); BOEMA — luni 13; TRAVIATA — miercuri 15; PAGALA — duminică 19 (dimineaţa); RIGOLETTO — duminică 19 (seara). Teatrul Naţional „Vasile Alecsandri": SCANDALOASA LEGĂTURĂ DINTRE DOMNUL KETTLEE ŞI DOAMNA MOON — duminică 12; POVESTE DIN IRKUTSK — marţi 14; PERIPEŢIILE BRAVULUI SOLDAT SVEJK — joi 16; PATRU SUB UN ACOPERIŞ — vineri 17; PASSACAGLIA — sîmbătă 18; HANGIŢA — duminică 19 (după-amiază). Teatrul evreiesc de stat: COCOŞELUL NEASCULTĂTOR — duminică 12 (dimineaţa); BRAVO MIE, SÎNT IEŞEAN — duminică 12 (după-amiază), miercuri 15 (seara); TIMPUL NOU ARE CUVÎNTUL — duminică 12 (seara); BĂTRÎNEŢE ZBUCIUMATĂ (premieră) — sîmbătă 18, duminică 19 (seara); GOTS, MENTS ÎN TAIVL — duminică 19 (după-amiază).

BACĂU. Teatrul de stat: MI SE PARE ROMANTIC — duminică 12 (dimineaţa), marţi 14, joi 16, (seara); OAMENI CARE TAC — duminică 12, miercuri 15, vineri 17; REVIZORUL — duminică 19.

CLUJ. Opera română de stat: EVGHENI ONEGHIN — duminică 12 (seara); COPPELIA — duminică 12 (dimineaţa); CENUŞĂREASA — luni 13; CAVALERIA RUSTICANĂ ŞI PAIAŢE — joi 16, AIDA — sîmbătă 18; TRAVIATA — duminică 19 (după-amiază). Opera maghiară de stat: VOEVODUL ŢIGANILOR — duminică 12 (după-amiază), SURALE — luni 13; HUNYADI LASZLO — marţi 14; VÎNT DE LIBERTATE — joi 16; HARY IANOS — sîmbătă 18 (după-amiază). Teatrul Naţional: NEAMURILE — duminică 12 (după-amiază); OAMENI CARE TAC — marţi 14, miercuri 15; TITANIC VALS — vineri 17. Teatrul maghiar de stat: CHEF BOIERESC — duminică 12 (dimineaţa), sîmbătă 18 (seara); RĂZBOI ŞI PACE — duminică 12, miercuri 15, vineri 17; TREI GENERAŢII — duminică 19 (după-amiază).

CONSTANŢA. Teatrul de stat. Secţia de dramă-comedie: CENTRUL ÎNAINTAŞ A MURIT ÎN ZORI — marţi 14, duminică 19; D-ALE CARNAVALULUI — joi 16; ECOU ÎNDEPARTAT — sîmbătă 18. Secţia operă-operetă: VÎNT DE LIBERTATE — miercuri 15, vineri 17; COPPELIA — duminică 19 (după-amiază). Secţia estradă: IUBESC... IUBESC — joi 16, sîmbătă 18; CHIRIŢĂ ÎN PROVINCIE — vineri 17; LA MARE ŞI... LA MAI MARE — duminică 19.

TG. MUREŞ. Teatrul de stat: SCRISORI DE DRAGOSTE — duminică 12 (seara); ZIARIŞTII — joi 16; LICEENII — duminică 19 (seara) Institutul de teatru „Szentgyörgyi István": REPETIŢIA şi O NOAPTE FURTUNOASĂ — duminică 12, duminică 19 (după-amiază).

REŞIŢA. Teatrul de stat: PIAŢA ANCORELOR — duminică 12, marţi 14, vineri 17, (Buziaş), joi 16 (Făget), sîmbătă 18 (Bocşa); CÎNTA PRIVIGHETORILE — joi 16, luni 13 (Arad), duminică 12 (Curtici), marţi 14 (Lipova) miercuri 15 (Ineu); OAMENI CARE TAC — duminică 19.

DEVA. Teatrul de stat de estradă: PE TREPTELE REVISTEI — duminică 12 (Teiuş), marţi 14 (Brad), miercuri 15 (Călan), joi 16 (Haţeg), sîmbătă 18 (Simeria).

BRAŞOV. Teatrul de stat: ÎNŞIR-TE MĂRGARITE — duminică 12, duminică 19 (dimineaţa); CINE A UCIS? — duminică 12, duminică 19 (după-amiază), miercuri 15 (seara); DOMNIŞOARA NASTASIA — duminică 12 (seara); UN MILION PENTRU UN SURÎS — marţi 14 (Predeal), duminică 19 (seara), vineri 17 (Bran); SECUNDA 58 — joi 16; POGOARĂ IARNĂ — sîmbătă 18.

BOTOŞANI. Teatrul de stat „Mihail Eminescu": CELEBRUL 702 — duminică 12, sîmbătă 18, duminică 19, marţi 14 (Suceava), miercuri 15 (Siret), joi 16 (Rădăuţi), vineri 17 (Fălticeni).

ARAD. Teatrul de stat: RĂZVAN ŞI VIDRA — duminică 12 (seara) marţi 14, joi 16; ÎN NOAPTEA ASTA NU DOARME NIMENI — duminică 12 (după-amiază), miercuri 15, sîmbătă 18, duminică 19 (seara).

ÎN LUMEA CAPITALULUI

CHIRIA — O POVARĂ GREA PENTRU OAMENII MUNCII

Este ştiut că în ţările socialiste, chiria reprezintă numai o mică parte din bugetul unei familii. În prezent, în U.R.S.S., cuantumul chiriei este cel mai scăzut din lume. Potrivit prevederilor noului Program al P.C.U.S., la sfîrşitul perioadei de 20 de ani, adică în 1980, fiecare familie, inclusiv familiile de tineri căsătoriţi, va avea o locuinţă confortabilă, corespunzătoare cerinţelor igienii şi traiului civilizat... în cursul deceniului al doilea, folosirea locuinţelor va deveni treptat gratuită pentru toţi cetăţenii".

Cum stau lucrurile în ţările capitaliste?

Răspund la această întrebare corespondenţii noştri în străinătate.

ITALIA — Aproape jumătate din salariu pentru chirie

În Italia, problema locuinţelor se pune cu stringenţă. Sute de mii de cetăţeni sînt constrînşi să locuiască în case pe care ziarele guvernamentale le numesc „provizorii" şi pe care anchetele statistice le înregistrează drept cocioabe.

Pentru o locuinţă modestă, muncitorul sau funcţionarul trebuie să plătească o mare parte din veniturile sale. La Roma, Bologna şi, în general, în centrul Italiei, pentru un apartament cu două camere, baie şi bucătărie, chiria este între 22—25 mii lire pe lună. Pentru acelaşi mic apartament chiria se ridică la 27—30 mii lire la Milano sau la Torino, adică în regiunile industriale din nordul Italiei. Pentru o garsonieră chiria se ridică în medie la 15—18 mii lire.

În preţurile pe care le-am indicat n-a fost calculată încălzirea locuinţei în lunile de iarnă — ceea ce reprezintă o sumă destul de sensibilă pentru cei din nordul Italiei, unde iarna este destul de lungă şi aspră. Pentru încălzirea unui apartament de două camere şi bucătărie, în nordul Italiei se plătesc cam 50—60 mii lire pe lunile de iarnă.

La aceasta trebuie adăugat faptul că, pentru a intra într-un apartament nou, chiriaşul trebuie să plătească anticipat, drept garanţie proprietarului, chiria pe cel puţin 3 luni, ceea ce pentru muncitori reprezintă o sumă foarte mare.

Să punem faţă-n faţă aceste chirii cu nivelul salariilor. În nordul Italiei, un muncitor calificat, de exemplu un muncitor de la Fiat, Montecatini sau Alfa Romeo, primeşte 70.000 lire pe lună şi uneori, cu ore suplimentare, 80.000 lire pe lună. Pentru ceilalţi muncitori, media salariilor este de 40-50 mii lire pe lună. O simplă comparaţie ne arată că chiria reprezintă uneori peste jumătate, şi în nici un caz mai puţin de o treime din salariu. Se înţelege lesne ce povară reprezintă chiria locuinţei pentru un om al muncii din Italia.

FRANCO BERTONE

O stradă din localitatea Palmo di Montechiaro (Italia). Revista „Schweizer Illustrierte" însoţeşte acest clişeu de următoarea explicaţie: „Puţine case au conductă de apă şi mai puţine au latrine. Lenjeria colorată şi faţade în culori deschise constituie ceva pitoresc, dar în spatele acestui romantism se ascunde o mizerie crîncenă".

R. F. G. — Urcarea chiriilor... pe etape

...În R.F.G. statisticile indică o cifră remarcabilă la rubrica „construcţii de locuinţe", ceea ce este de înţeles în condiţiile distrugerilor produse de război, de bombardamentele americane. Firma „Droell und Scheurmann" din Frankfurt pe Main, a cărei specialitate este înscrisă pe antetul hîrtiilor sale oficiale: „imobile-închirieri-ipoteci-vînzări comerciale-participaţii" — trimite oricărui solicitant, în cel mai scurt timp, lista tuturor locuinţelor „de închiriat" din oraş. Prospecte de acest fel se pot obţine cu uşurinţă în toate marile oraşe vest-germane. În aceste prospecte, apartamentele sînt clasificate pe cartiere, după aşezarea faţă de soare, după mărime şi... după chirie. Fapt este că tocmai de la acest ultim aspect — de la chirie — începe tragedia celor mai mulţi cetăţeni.

Problema chiriei a „preocupat" şi guvernul federal care, anul trecut, a scos o „lege a chiriilor", a cărei aplicare, prevăzută pe 3 etape, va duce pînă în 1963 la o creştere a chiriilor cu 40—50 la sută, iar la unele categorii de locuinţe, cu 80 la sută.

Rezultatul: încă de pe acum, în R.F.G., între 20—40 la sută din veniturile unui salariat se duc lunar pe chirie. Iată de pildă pe muncitorul Karl Schmidt, din Frankfurt pe Main. El are un venit de 370 mărci lunar. Cercetînd prospectul lui „Droell und Scheurmann", Karl Schmidt ar putea să-şi aleagă pentru familia sa, compusă din 4 persoane, să zicem un apartament de două camere. Pentru aceasta ar trebui să plătească o chirie de circa 195—240 mărci lunar şi, la rubrica Bkz, ar trebui să verse o sumă de 6.000 mărci.

Ce înseamnă Bkz? Înseamnă „Baukostenzuschüsse"", adică supliment la costul construcţiilor, o sumă pe care chiriaşul trebuie s-o plătească la încheierea contractului de închiriere şi care nu i se mai înapoiază niciodată, fiind considerată ca o contribuţie la „opera de construcţie socială". În realitate, aceasta este o filodormă, destinată măririi profitului antreprenorilor. Iată de ce 1.350.000 oameni trăiesc în barăci şi locuinţe improvizate, aşa numitele Nissenhüte (cocioabele lui Nissen, primarul nazist al oraşului Wolfsburg care în 1937, pentru a „rezolva" problema locuinţelor, a înghesuit sute de familii sub adăposturi provizorii de tablă şi carton). Dar şi pentru aceste cocioabe se plăteşte chirie. Cel care n-o achită, este zvîrlit în stradă. În capitala Bavariei, 300 familii sînt evacuate lunar prin hotărîri judecătoreşti pentru neplata chiriei.

Este greu de spus ce fac cei care ajung în această situaţie. Muncitorul Hans Schafer, din Hamburg, şi-a pus capăt zilelor pentru că nu a găsit o locuinţă pentru familia sa, în timp ce în cartierul Ochsenzoll din oraş stăteau goale 38 apartamente confortabile. Presa din landul Hessen publica într-un anunţ pitic ştirea despre sinuciderea lui Heinrich Hamburger, tată a 5 copii, care locuiau într-o baracă de lemn. În aceeaşi zi, ziarul „Frankfurter Rundschau" oferea la mica publicitate nu mai puţin de 5 apartamente, care satisfac gusturile cele mai pretenţioase, cu menţiunea: pot fi ocupate imediat. Întrebarea este: de către cine? Bkz a devenit coşmarul a numeroşi oameni simpli din R.F.G., care caută o locuinţă.

A. VELA

ANGLIA — În folosul... proprietarilor

„Anul trecut, pe timpul acesta, la Londra rămîneau fără locuinţă 23 familii pe săptămînă. În prezent cifra aceasta a crescut la 45 pe săptămînă. Este vorba în multe cazuri de familii numeroase. Cu prilejul unui recensămînt recent au fost găsite în această situaţie 4 familii cu cîte 8 copii, 12 cu cîte 7 copii, şi 35 cu cîte 5 copii. Pînă nu de mult, pe lista celor fără locuinţă s-a găsit o familie cu 12 copii". Iată ce relata de curînd ziarul conservator „Times".

Această relatare mi-a amintit de fapte petrecute acum cîţiva ani, pe cînd eram membru al consiliului municipal din Kingston on Thames unde locuiesc. Aci s-au construit la un moment dat o serie de apartamente moderne. Unii consilieri, printre care mă număram, au intenţionat să repartizeze noile apartamente familiilor care locuiau în case vechi şi degradate — tot proprietatea consiliului municipal. Dar legea ne-a obligat să le fixăm o chirie bazată pe costul clădirii, ceea ce însemna aproximativ 25 la sută din salariul unui muncitor. Am constatat că majoritatea acestor familii preferau să locuiască mai departe în case pe jumătate dărîmate, deoarece nu aveau posibilitatea să plătească chiria cerută pentru noile apartamente.

Aşa stau lucrurile în lumea capitalistă, unde chiriile locuinţelor sînt bazate pe stoarcerea de profituri şi nu sînt considerate ca un serviciu social. Iată de ce, oamenii muncii din Anglia sînt deosebit de impresionaţi de prevederile din Programul P.C.U.S., potrivit cărora, într-un viitor nu prea îndepărtat, în U.R.S.S. folosirea locuinţelor va deveni treptat gratuită. La noi lucrurile se petrec tocmai invers. În ultimii ani, de cînd guvernul conservator a abrogat legile care, mai înainte, limitau urcarea chiriilor de către proprietarii de case particulare, chiriile au devenit o povară şi mai mare pentru milioane de familii britanice. Proprietarii s-au folosit de această „libertate" pentru a urca chiriile pînă cînd ele au ajuns la sume pe care familiile de muncitori nu le pot plăti. Iar cei care nu pot plăti chiria sînt zvîrliţi afară.

GORDON SCHAFFER

Două chiriaşe s-au barricadat cu sîrmă ghimpată la ferestre în mica lor locuinţă dintr-un cartier al Londrei, căutînd în felul acesta să se împotrivească evacuării cu portarei, pentru faptul că nu pot plăti chiria.

FRANŢA — O scumpete — record

Acum cîteva zile, ministrul Construcţiilor, într-o cuvîntare televizată, a vorbit francezilor despre problema locuinţelor. El a evitat însă cu grijă să vorbească despre chirii. Această „lacună" îşi are tîlcul ei: în această problemă actualul guvern a bătut recordul celor mai mari urcări de chirii din cîte au existat vreodată în Franţa. Timp de trei ani, la fiecare semestru, chiriaşii francezi trebuie să facă faţă unor urcări de chirie. De la 1 ianuarie 1959 şi pînă în prezent, chiriile locuinţelor modeste au crescut cu 65 la sută. În aceeaşi perioadă salarul minim al muncitorului francez a fost majorat cu mai puţin de 10 la sută. Există indicii care arată că ritmul actual de creştere a chiriilor va continua.

Chiria ocupă un loc tot mai mare în bugetul milioanelor de familii muncitoare franceze. De cele mai multe ori, părinţii sînt obligaţi să rupă de la gura lor şi a copiilor pentru a nu fi aruncaţi în stradă din cauza neplăţii chiriei. La Paris, de pildă, la locuinţele noi, chiriile s-au urcat cu 30 la sută într-un an şi jumătate.

Pentru un apartament compus din două camere şi bucătărie se plătesc 25.000 franci (vechi) pe lună, iar pentru unul compus din trei camere şi bucătărie — 30.000 de franci pe lună. Este inutil să adăugăm că un muncitor cu un salariu de 50.000—60.000 franci nu poate plăti o asemenea chirie.

În concluzie se poate spune că în Franţa, politica actuală a chiriilor loveşte în milioane de familii ale muncitorilor şi funcţionarilor şi în schimb permite marilor societăţi imobiliare capitaliste să realizeze profituri fabuloase. Pentru unele din ele, aceste profituri au fost anul trecut de sute de milioane de franci.

ROGER POURTEAU

ULTIMELE ŞTIRI ★ ULTIMELE ŞTIRI ★ ULTIMELE ŞTIRI ★ ULTIMELE ŞTIRI

DE PESTE HOTARE

N. S. Hruşciov a sosit la Taşkent

TAŞKENT 10 (Agerpres). — TASS. La 10 noiembrie a sosit la Taşkent N. S. Hruşciov, prim-secretar al C.C. al P.C.U.S., preşedintele Consiliului de Miniştri al U.R.S.S. El va participa la consfătuirea lucrătorilor din agricultura republicilor din Asia Centrală, din Azerbaidjan şi din regiunile din sudul Kazahstanului. N. S. Hruşciov a fost salutat cu căldură de oamenii muncii din Taşkent.

Dolores Ibarruri — doctor honoris-causa în ştiinţe istorice al Universităţii din Moscova

MOSCOVA 10 (Agerpres). — TASS: La 10 noiembrie, în cadrul unei şedinţe festive a consiliului ştiinţific al Universităţii din Moscova, rectorul universităţii, Ivan Petrovski, a înmînat preşedintelui Partidului Comunist din Spania, Dolores Ibarruri, diploma de doctor honoris-causa în ştiinţe istorice.

Dolores Ibarruri a spus:

Permiteţi-mi să consider această cinste ca o expresie a solidarităţii frăţeşti cu poporul spaniol. Primesc acest titlu de onoare ca un omagiu adus clasei muncitoare din ţara mea, în rîndurile căreia am crescut şi am devenit comunistă.

În Cuba procesul de alfabetizare se apropie de sfîrşit

CUVÎNTAREA LUI FIDEL CASTRO

HAVANA 10 (Agerpres). — În oraşul Melena del Sur (provincia Havana) a avut loc un mare miting cu prilejul încheierii acţiunii de alfabetizare în districtul municipal Melena del Sur, care a devenit prima regiune din Cuba complet alfabetizată.

Luînd cuvîntul cu acest prilej, primul ministru al Cubei, Fidel Castro, a declarat că procesul de alfabetizare a întregii populaţii a Cubei urmează să se încheie pînă la 20 decembrie.

Referindu-se la unele probleme ale situaţiei internaţionale, premierul cuban a condamnat pregătirea unei noi agresiuni a imperialismului nord-american împotriva Cubei. După cum a arătat el, o asemenea agresiune armată va însemna o lovitură grea pentru imperialism, deoarece poporul cuban nu va putea fi niciodată înrobit.

Ocupîndu-se de situaţia ţărilor latino-americane, premierul cuban a declarat că imperialismul american a încercat să organizeze o lovitură de stat în Ecuador, aşa cum a încercat şi în Brazilia. Poporul ecuadorian — a spus el — a zdrobit însă acest complot. Poporul ecuadorian a obţinut acum o mare victorie în lupta împotriva forţelor reacţionare, puciştilor militari şi imperialismului.

Subliniind că evenimentele din Ecuador reprezintă, după Brazilia, o a doua lovitură dată imperialismului în ultimele luni, Fidel Castro a declarat că popoarele latino-americane au învăţat multe şi că ele nu mai sînt dispuse să permită organizarea unor lovituri de stat militare reacţionare.

Declaraţia noului preşedinte al Ecuadorului

QUITO 10 (Agerpres). — Corespondentul din Quito al agenţiei U.P.I. transmite că în capitala Ecuadorului au avut loc la 9 noiembrie mari manifestaţii populare în semn de solidaritate cu noul preşedinte al ţării, Carlos Arosemena. „Mii de locuitori — transmite agenţia — au salutat cu bucurie pe Arosemena care se îndrepta spre palatul prezidenţial. Automobilul preşedintelui a fost acoperit cu flori".

După cum arată agenţia, după depunerea jurămîntului de către Arosemena, în piaţa Independenţei din Quito a avut loc un miting uriaş. Luînd cuvîntul cu acest prilej, **noul preşedinte al Ecuadorului a declarat că guvernul lui intenţionează să stabilească relaţii diplomatice cu toate ţările, indiferent de sistemul lor social sau poziţia geografică.** El a subliniat că **Ecuadorul va continua să întreţină relaţii cu Cuba şi va dezvolta comerţul cu toate ţările lumii.**

La Praga a fost deschisă universitatea „7 Noiembrie"

PRAGA 10 (Agerpres). — După cum transmite agenţia Ceteka la 9 noiembrie a avut loc la Praga festivitatea deschiderii Universităţii „7 Noiembrie" în care vor învăţa studenţi străini.

La festivitatea deschiderii universităţii au participat membrii guvernului R. S. Cehoslovace, reprezentanţii Frontului naţional din Cehoslovacia, ai instituţiilor de învăţămînt superior, ai Uniunii Internaţionale a Studenţilor şi ai altor organizaţii studenţeşti internaţionale.

Cu acest prilej a rostit o cuvîntare ministrul Învăţămîntului şi Culturii al R. S. Cehoslovace, F. Kahuda.

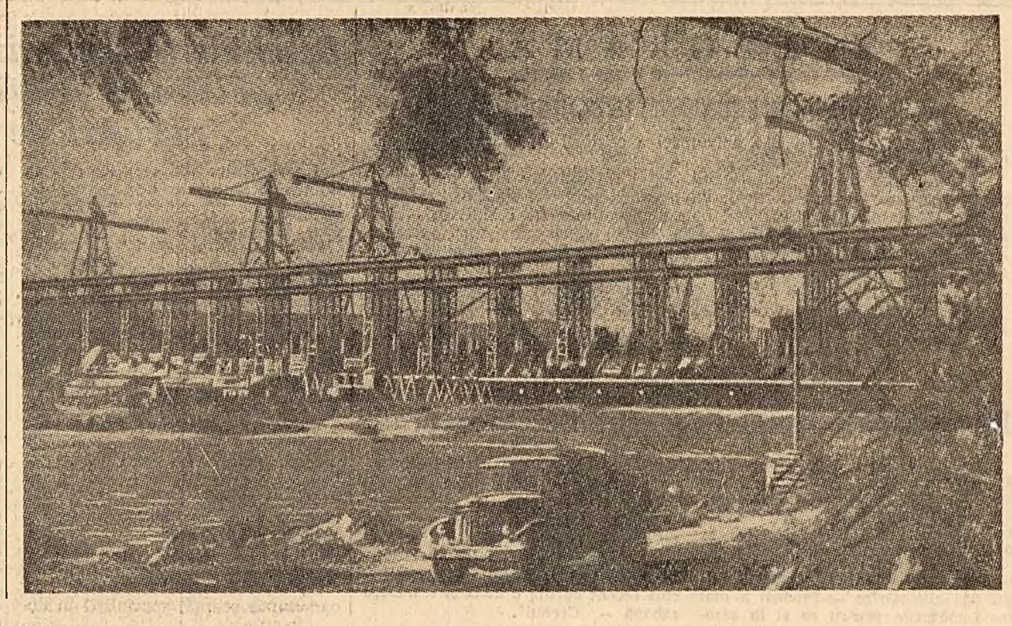

La Bratsk, pe Angara, se construieşte cea mai mare hidrocentrală din lume. Pînă în prezent au şi fost montate două turbine, fiecare cu o capacitate de 225.000 kW. În fotografie: Vedere generală a hidrocentralei de la Bratsk.

Suedia îşi reafirmă politica de neutralitate

HELSINKI 10 (Agerpres). — TASS transmite: După cum a declarat Tage Erlander, primul ministru al Suediei, unui reprezentant al Biroului Telegrafic Finlandez, în cercurile guvernamentale suedeze se consideră că actuala politică a Suediei urmăreşte două obiective: *Trebuie să promovăm politica noastră de neutralitate şi nu trebuie să întreprindem nimic ce ar putea ştirbi interesele Finlandei.*

Suedia şi Finlanda, fiecare din partea ei, a spus T. Erlander în continuare, declară că este vorba de promovarea unei politici externe care creează la terţi încrederea faţă de neutralitatea noastră şi faţă de dorinţa noastră de a rămîne în afara oricăror conflicte între marile puteri. Cuvîntarea radiotelevizată, rostită de preşedintele Kekkonen duminică 5 noiembrie, a fost foarte interesantă tocmai în această privinţă. El a accentuat în mod deosebit poziţia neutră a Finlandei.

De aceea, orice speculaţii mai mult sau mai puţin senzaţionale cu privire la viitoarea luare de poziţie a Suediei sînt zadarnice, întrucît, a subliniat Erlander, pe cît sînt informat, întreaga naţiune sprijină pe de-a-ntregul linia neutră promovată de guvern. În asemenea condiţii nici nu se pune problema ralierii Suediei la N.A.T.O.

Referindu-se la nota sovietică adresată Finlandei, Erlander a spus: Socot că ea nu cuprinde nici o „linie rigidă". După cum reiese din cuvîntarea radiotelevizată a preşedintelui Kekkonen, el împărtăşeşte această părere.

Ce l-a făcut pe Evans să-şi schimbe părerile

Răsfoind presa străină

Rowland Evans Junior, corespondent al ziarului american „New York Herald Tribune", se numără printre apologeţii capitalismului. Despre Uniunea Sovietică şi despre lagărul socialist, el nu obişnuia să vorbească vreodată în termeni reverenţioşi. Dar iată că, de curînd, Evans a vizitat Uniunea Sovietică, iar ceea ce a văzut acolo a consemnat în parte în articolul publicat de „New York Herald Tribune".

„Irkutsk, Siberia. Pînă nu de mult unii oameni de stat din Occident afirmau că „prăbuşirea" sistemului sovietic este numai o problemă de timp. În primii ani ai administraţiei Eisenhower, acestea erau cuvintele liniştitoare servite din cînd în cînd comitetelor sceptice ale Congresului.

Dacă mai există cineva care crede în aceste poveşti pentru femei bătrîne, el ar putea veni aici ca să ia o probă din faptele crude ale realităţii.

Primul mare baraj energetic de pe rîul Angara este terminat. Barajul traversează fluviul la marginea oraşului. Dacă cobori spirala circulară a scării pînă la măruntaiele noii uzine, strălucitor de nouă, poţi vedea cele 8 turbine gigantice cu o putere totală de 660.000 de kW.

— Aceasta este o centrală mică — ne spune inginerul. Cînd vom termina amenajarea Angarei, vom obţine 14.500.000 de kWh. „Mica" centrală hidroelectrică de la Irkutsk este mai mare decît centralele electrice din Statele Unite, cu excepţia a 5—6 dintre ele. Acum, la 300 de mile în jos pe cursul fluviului, se construieşte la Bratsk cea mai senzaţională dintre lucrările de pe Angara — un baraj şi o hidrocentrală care cînd va fi terminată (probabil în 1962 sau 1963) va avea capacitatea de 4.500.000 de kW., adică va produce de peste două ori mai multă energie decît Grand Coulee, cea mai mare hidrocentrală din America.

Uniunea Sovietică are planuri industriale fantastice pentru această zonă din Siberia, regiune nacrezut de bogată în cherestea, cărbuni, energie hidroelectrică şi în minereuri de bază.

Uzine de oţel, de aluminiu, de chimicale, de utilaj pentru exploatarea minelor, fabrici de cherestea — pentru a enumera numai cîteva — toate vor primi cantităţile de energie necesară de la fluviul Angara. Planul prevede construirea unui combinat industrial pe deplin integrat care va face din Siberia răsăriteană una din primele regiuni producătoare din Uniunea Sovietică. Este suficient să te găseşti aici cîteva zile şi să vorbeşti cu cîţiva oameni pentru a te convinge pe deplin că planul este real şi poate fi îndeplinit.

Diplomaţii occidentali de la Moscova bolborosesc ceva despre faptul că ruşii construiesc prea multe surse energetice şi că se avîntă în proiecte pentru care nu există necesităţi previzibile. Dar o evaluare mai prudentă arată că înfloritoarea economie sovietică va găsi curînd căile pentru a folosi pe deplin hidrocentralele de pe Angara, ca şi reţeaua similară din ţinutul Krasnoiarsk, spre vest de Irkutsk".

„La alegerile din 29 octombrie a fost înăbuşită voinţa poporului grec"

Chemarea C.C. al P.C.G. adresată partidelor de opoziţie

BERLIN 10 (Agerpres). — Ziarul „Neues Deutschland" anunţă că Comitetul Central al Partidului Comunist din Grecia a adresat tuturor partidelor de opoziţie din Grecia chemarea de a acţiona în comun împotriva guvernului Karamanlis.

În declaraţia sa, C.C. al P.C. din Grecia salută hotărîrea partidelor din opoziţie de a nu recunoaşte rezultatele alegerilor parlamentare care au avut loc în condiţiile terorii şi falsificării.

Faptul că la alegerile din 29 octombrie partidele din opoziţie au reuşit să întrunească 50 la sută din totalul voturilor, se spune în declaraţie, confirmă justeţea concluziei la care a ajuns partidul comunist că unirea tuturor forţelor democratice va duce la înfrîngerea lui Karamanlis. Conştiinţa acestui fapt trebuie să fie un impuls pentru toate partidele democratice să lupte în comun împotriva primejdiei pe care o creează acapararea din nou a puterii de către Karamanlis. Partidul comunist, se subliniază în declaraţie, îşi exprimă convingerea că în condiţiile actuale ale întăririi forţelor păcii în întreaga lume această luptă va fi încununată de victorie şi Grecia va păşi pe calea păcii, democraţiei şi independenţei naţionale.

Rezoluţia adoptată de 400 cunoscuţi jurişti din Atena

ATENA 10 (Agerpres). — TASS transmite: Peste 400 de cunoscuţi jurişti din Atena, care în ziua alegerilor parlamentare de la 29 octombrie au supravegheat în calitate de reprezentanţi ai organelor judiciare desfăşurarea alegerilor în circumscripţiile electorale din întreaga Grecie, au protestat energic, în cadrul unei adunări ce a avut loc la 9 noiembrie la Atena, împotriva falsificării alegerilor de către autorităţi. Juriştii care au luat cuvîntul la adunare au citat numeroase cazuri în care autorităţile au încălcat drepturile legitime elementare ale adversarilor politici ai partidului „Uniunea naţională radicală".

„Considerăm de datoria noastră să declarăm că alegerile parlamentare s-au desfăşurat în condiţiile reprimării fizice şi morale a alegătorilor de către aparatul de stat şi de către diferite organizaţii", se spune în rezoluţia adoptată de jurişti.

„La alegerile din 29 octombrie a fost înăbuşită voinţa poporului grec" şi aceasta va avea urmări serioase pentru viitorul ţării. Alegerile au arătat că Grecia s-a transformat definitiv într-un stat poliţist, se spune în rezoluţie. Juriştii au chemat opinia publică din Grecia să lupte pentru restabilirea libertăţii în ţară.

În ajunul alegerilor din Portugalia

O reeditare a cazului „Santa Maria"

Agenţia France Presse anunţă că la 10 noiembrie şase patrioţi portughezi, îmbarcaţi pe un avion de pasageri care zbura între Casablanca şi Lisabona, au silit pilotul avionului să nu aterizeze la Lisabona, ci la Tanger.

În timp ce avionul se afla deasupra capitalei Portugaliei, patrioţii au aruncat mii de manifeste. Acestea erau semnate de Henrique Galvao (căpitanul portughez care la începutul acestui an a capturat împreună cu alţi patrioţi transatlanticul portughez „Santa Maria", în semn de protest împotriva regimului dictatorial al lui Salazar). Manifestele îndemnau poporul să boicoteze alegerile de duminică, la care, după cum se ştie, opoziţia şi-a retras candidaţii în semn de protest împotriva terorii guvernamentale. „Votaţi împotriva lui Salazar abţinîndu-vă de la vot!" — se spune în manifeste.

Kenya trebuie să devină independentă

LONDRA 10 (Agerpres). — **„Am venit în Marea Britanie pentru a cere independenţa la care avem dreptul. Noi o vom obţine oricare ar fi poziţia guvernului britanic"** — a declarat joi seara Jomo Kenyatta, liderul Partidului Kanu din Kenya, într-un discurs pronunţat la o recepţie organizată de „Comitetul organizaţiilor africane".

„Kenya este condusă în prezent de un partid minoritar susţinut de imperialism" — a adăugat Kenyatta.

După cum se ştie, îndată după eliberarea sa Jomo Kenyatta a preluat conducerea partidului african Kanu, aflat în opoziţie, şi a început o campanie susţinută pentru acordarea grabnică a independenţei Kenyei.

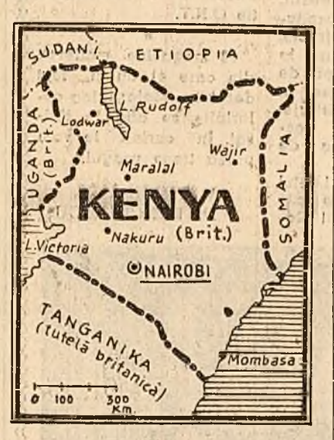

După tratativele Nehru-Kennedy

WASHINGTON 10 (Agerpres). — Comentînd tratativele care au avut loc la Washington între preşedintele Kennedy şi primul ministru al Indiei, Jawaharlal Nehru, agenţiile de presă occidentale subliniază numeroasele divergenţe ieşite în evidenţă în cadrul convorbirilor asupra principalelor probleme internaţionale. Agenţia France Presse menţionează printre chestiunile asupra cărora cei doi interlocutori nu au putut cădea de acord **atitudinea faţă de O.N.U. în special în legătură cu problema reintegrării R.P. Chineze în drepturile ei legitime, experienţele nucleare faţă de care „punctele de vedere ale celor doi oameni de stat sînt radical opuse"** şi problema Indochinei. În legătură cu aceasta din urmă, agenţia U.P.I. precizează că **Nehru este categoric împotriva trimiterii de trupe americane în Vietnamul de sud. Comunicatul publicat la încheierea întrevederilor expune paralel poziţiile celor doi interlocutori, ceea ce dovedeşte că într-adevăr ei nu au putut cădea de acord asupra multor probleme esenţiale.**

Este de reţinut capitolul comunicatului consacrat problemei Berlinului occidental în care se spune că „preşedintele l-a asigurat pe primul ministru că se vor depune toate eforturile pentru rezolvarea pe cale paşnică a problemei Berlinului occidental".

Primul ministru al Indiei a făcut în faţa clubului naţional al presei din Washington o serie de declaraţii referitoare la atitudinea sa faţă de unele chestiuni discutate cu preşedintele Kennedy. După cum reiese din relatările corespondenţilor de presă, el s-a pronunţat pentru mutarea unor organe ale O.N.U. în Berlinul occidental în scopul de a i se imprima astfel un statut internaţional. El a scos în evidenţă avantajele pe care le-ar prezenta mutarea sediului O.N.U. din New York. În legătură cu actualele frontiere ale Germaniei, Nehru a amintit că ele au apărut ca o consecinţă a războiului şi că perioada care a trecut de la terminarea acestui război le conferă durabilitate.

India, a spus primul ministru, nu este entuziasmată de extinderea pieţei comune europene, întrucît exporturile indiene ar avea de suferit.

„Nehru şi-a exprimat convingerea, arată agenţia D.P.A., **că U.R.S.S. şi în primul rînd primul ministru sovietic, Hruşciov, doresc pacea".**

Cum a eşuat cuplul „Atlas-Goliat"

WASHINGTON 10 (Agerpres). — Agenţia United Press International anunţă că la 10 noiembrie o rachetă de tip „Atlas" lansată de la Cape Canaveral, a explodat la numai 30 de secunde de la lansarea sa şi s-a prăbuşit în flăcări în Oceanul Atlantic. În conul rachetei se aflau o maimuţă şi aparataj ştiinţific.

★

Relatînd amănunte cu privire la eşecul rachetei americane, agenţia „France Presse" arată că pasagerul ei cîntărea o livră şi jumătate, adică circa trei sferturi de kilogram. În schimb, mica maimuţă fusese botezată... Goliat.

Asemenea experienţe puteau constitui un succes real doar cu 3—4 ani în urmă. Totuşi, dacă lansarea rachetei ar fi izbutit, se sconta probabil pe faptul că simpla asociere a celor două nume pompoase, „Atlas-Goliat", ar fi putut produce oarecare impresie în rîndul neiniţiaţilor. Dar aşa...

Sfărîmăturile „Atlasului" pîlnesc pe Ocean, iar nefericita maimuţă a ajuns pe lumea cealaltă.

Ce să-i faci? Nimeni n-a întrebat-o dacă vrea să zboare cu o rachetă americană şi încă cu un „Atlas" care şi pînă acum, în ciuda reclamei pe care i-au făcut-o specialiştii occidentali, a avut adesea prostul obicei de a pica sfărîmat în valurile oceanului.

Cine împiedică formarea guvernului de coaliţie în Laos

COMENTARIUL ZILEI

La 6 noiembrie s-a împlinit o lună de cînd cei trei prinţi laoţieni întruniţi la Hin Hop au căzut de acord ca prinţul Suvanna Fumma să fie premierul viitorului guvern provizoriu de coaliţie al Laosului. Această măsură a reprezentat fără îndoială un pas important pe calea reglementării paşnice a problemei laoţiene. „În formarea cît mai grabnică a unui guvern de coaliţie — a declarat recent prinţul Suvanna Fumma — sînt interesate toate forţele patriotice din ţară, întregul popor al Laosului care vrea să-şi vadă ţara trăind în pace şi ducînd o politică de neutralitate".

Cu toate acestea, guvernul de coaliţie nu a fost format nici pînă în prezent. În ţară nu s-a instaurat liniştea. Punînd mai presus interesele protectorilor ei americani decît interesele Laosului, clica rebelă Boun Oum-Fumi Nosavan preferă să menţină starea de război şi haosul. Ea respinge în mod sistematic propunerile forţelor patriotice în vederea continuării tratativelor şi emite pretenţii absurde în legătură cu componenţa viitorului guvern. Mai concret, iată cum stau lucrurile.

Potrivit hotărîrilor adoptate de comun acord la Hin Hop, prinţul Suvanna Fumma a plecat la Luang Prabang, capitala regală a Laosului, pentru a aduce la cunoştinţa suveranului înţelegerea stabilită între cei trei. La 18 octombrie regele Savang Vatthana l-a numit pe Suvanna Fumma prim-ministru în guvernul de coaliţie. În zilele următoare, cei trei prinţi—Suvanna Fumma, Sufanuvong şi Boun Oum — urmau să se întîlnească din nou pentru a continua discuţia cu privire la problemele creării guvernului provizoriu şi la sarcinile sale. Locul şi data întîlnirii trebuia să le stabilească, potrivit înţelegerii, Suvanna Fumma. Şeful guvernului legal a procedat în consecinţă alegînd Valea Ulcioarelor şi trimiţînd interlocutorilor săi invitaţiile de rigoare. Boun Oum însă a refuzat să vină în Valea Ulcioarelor atît la 20 octombrie cît şi la celelalte date la care a fost invitat, lăsînd astfel să se vadă clar cine împiedică formarea guvernului de coaliţie în Laos.

În ciuda poziţiei obstrucţioniste a rebelilor, forţele patriotice continuă să insiste pentru continuarea tratativelor, pentru realizarea unui acord. În ultimele trei săptămîni prinţul Suvanna Fumma a adresat pentru a şasea oară prinţului Boun Oum propunerea de a veni în Valea Ulcioarelor pentru continuarea tratativelor. El a preconizat ca această întîlnire să aibă loc la 17 noiembrie. Primul ministru al regatului Laos a adăugat totodată că a discutat cu prinţul Sufanuvong şi că acesta a acceptat propunerea sa. Rămîne de văzut în ce măsură va înţelege clica rebelă să răspundă acestor apeluri repetate, să vină la masa tratativelor şi să renunţe la uneltirile ţintind la acapararea puterii. Căci, după cum s-a mai arătat, clica Boun Oum-Nosavan emite pretenţii incompatibile cu ideea concilierii naţionale. Rebelii caută cu orice preţ să pună mîna pe posturile-cheie în viitorul guvern — ministerele Forţelor Armate, de Interne şi Externe. Aceasta, cu scopul de a trece ulterior la lichidarea forţelor patriotice. Că aşa stau lucrurile o dovedeşte faptul că guvernul rebel exercită presiuni pentru dizolvarea forţelor armate ale guvernului legal, precum şi a forţelor patriotice de luptă Neo Lao Haksat.

Paralel cu sabotarea tratativelor, Boun Oum şi Fumi Nosavan şi-au intensificat provocările militare, creînd în Laos o situaţie alarmantă. La 1 noiembrie, în cadrul conferinţei internaţionale de la Geneva pentru reglementarea problemei laoţiene, reprezentantul U.R.S.S. a atras atenţia asupra acestui fapt şi a citat numeroase exemple care atestă activitatea criminală a clicii rebele. La sfîrşitul lunii octombrie — a spus el — gruparea lui Nosavan a întreprins acţiuni militare în regiunea capitalei provizorii a Laosului, Xieng Kuang, în Valea Ulcioarelor şi în alte cîteva puncte din ţară; la 27 octombrie această grupare a supus unui bombardament sălbatic de branduri Xieng Kuangul. Cîteva proiectile au nimerit în sediul reprezentanţei Poloniei în Comisia internaţională, în şcoala franceză şi alte clădiri. Trupele lui Nosavan continuă să organizeze zboruri ale avioanelor deasupra teritoriului controlat de forţele armate ale guvernului legal şi de partidul Neo Lao Haksat.

Fireşte că toate aceste provocări nu sînt întîmplătoare. Ele au loc într-un moment cînd lucrările conferinţei de la Geneva au înregistrat un anumit progres şi se apropie de sfîrşit. Or, perspectiva realizării unui acord în cadrul conferinţei şi a instaurării, pe această bază, a păcii şi liniştii în Laos, nu este pe placul puterilor imperialiste. Un Laos neutru ar constitui o piedică în calea planurilor lor agresive în Asia de sud-est. De aceea S.U.A., care în acelaşi timp dirijează un complot împotriva Cambodgiei şi pregătesc trimiterea de trupe americane în Vietnamul de sud, caută să menţină în Laos o situaţie încordată care să le servească drept pretext pentru a-şi intensifica amestecul în această parte a lumii. Cercurile imperialiste se opun creării guvernului de coaliţie în Laos.

Urmărind cu atenţie lupta desfăşurată de poporul laoţian pentru independenţa şi neutralitatea ţării sale, forţele iubitoare de pace din întreaga lume condamnă maşinaţiile cercurilor imperialiste, amestecul lor în treburile interne ale Laosului şi ale altor ţări din peninsula Indochineză. Ele cer ca S.U.A. să înceteze de a mai sprijini clica rebelă Boun Oum-Nosavan, iar poporul laoţian să fie lăsat să-şi hotărască singur soarta.

NICOLAE N. LUPU

A luat sfîrşit greva generală de 72 de ore a muncitorilor argentinieni

BUENOS AIRES 10 (Agerpres). — În noaptea de 9 spre 10 noiembrie a luat sfîrşit greva generală de 72 de ore, declarată la chemarea Confederaţiei Generale a Muncii din Argentina în sprijinul muncitorilor feroviari aflaţi în grevă de 12 zile.

După cum au declarat numeroase uniuni sindicale, **„greva clasei muncitoare s-a desfăşurat în pofida campaniei oficiale intense de propagandă şi de măsuri represive".** Într-adevăr, întreaga grevă s-a desfăşurat în condiţiile represiunilor din partea autorităţilor. Tot timpul poliţia a patrulat pe străzi şi în aer cu elicopterele încercînd să înfrîngă voinţa de luptă a muncitorilor. Numai în cea de-a doua zi a grevei, la Buenos Aires au fost arestate 160 de persoane în timpul ciocnirilor care au avut loc în urma atacului poliţiştilor asupra greviştilor.

Încercări de a „scuza" trecutul nazist al lui Schroeder

BONN 10 (Agerpres). — În legătură cu numirea în postul de ministru de Externe al R.F.G. a lui Gerhard Schroeder, la 9 noiembrie Buletinul oficial al guvernului vest-german a încercat să-l scuze pe acesta pentru faptul că a fost membru al partidului nazist şi a făcut parte din „batalioanele de asalt" hitleriste.

Buletinul este nevoit să recunoască faptul că Schroeder, care din 1953 a fost ministru de interne în guvernul lui Adenauer, a intrat în partidul nazist în 1933.

SCURTE ŞTIRI

ACCRA. Consiliul Uniunii sindicatelor din Ghana, Guineea şi Mali a dat recent publicităţii un comunicat în care cheamă clasa muncitoare din întreaga Africă la unitate de acţiune, armă eficace în lupta pentru lichidarea sistemului colonial şi a rămăşiţelor sale. Comunicatul exprimă solidaritatea fermă a muncitorilor din cele trei ţări cu lupta popoarelor algerian şi angolez pentru scuturarea jugului colonialist.

LA KIEV a fost dat publicităţii Decretul Prezidiului Sovietului Suprem al R.S.S. Ucrainene cu privire la schimbarea denumirii oraşului Stalino în oraşul Donetk şi a denumirii regiunii Stalino în regiunea Donetk. Decretul a fost emis ca urmare a dorinţei exprimate de colectivele întreprinderilor industriale, miniere, de construcţii, sovhozurilor, colhozurilor, precum şi în urma cererilor organizaţiilor obşteşti din regiune.

TUNIS. La 9 noiembrie, în cadrul unei conferinţe de presă, preşedintele Burghiba a făcut o declaraţie în care a arătat că „bătălia pentru Bizerta este o ultimă etapă în lupta pentru independenţă. Vom recurge la toate mijloacele pentru a determina trupele francoze să se retragă complet şi definitiv de pe teritoriul Tunisiei".

MOSCOVA. La invitaţia Uniunii Ziariştilor sovietici, a sosit la Moscova o delegaţie a Uniunii Ziariştilor din R. P. Romînă condusă de tov. Mircea Rădulescu, redactor şef al ziarului „Romînia Liberă".

ANKARA. Agenţia France Presse relatează că la 10 noiembrie generalul Gürsel, preşedintele Republicii, a însărcinat oficial pe Ismet Inonu, preşedintele partidului republican să constituie guvernul turc.

PARIS. Agenţia France Presse relatează că în cursul dimineţii de 10 noiembrie, preşedintele de Gaulle a avut la Marsilia convorbiri cu deputaţii departamentului Bouches-du-Rhone. În cursul acestei convorbiri el şi-a exprimat părerea că în viitoarele şase luni problema algeriană va fi rezolvată „într-un fel sau altul". Această rezolvare, oricare ar fi ea — a adăugat el — va fi supusă aprobării poporului francez pe calea unui referendum, după care vor urma alegerile legislative.

NEW YORK. La 10 noiembrie Banca federală de rezerve a anunţat că în săptămîna încheiată la 9 noiembrie stocurile de aur ale S.U.A. au suferit o nouă scădere în valoare de 27.000.000 dolari. Pînă în prezent pe anul în curs pierderile de aur ale S.U.A. se ridică la 491.000.000 dolari.

ACCRA. La 9 noiembrie a sosit la Accra — capitala Republicii Ghana — într-o vizită oficială, regina Angliei, Elisabeta a II-a.

ANKARA. Potrivit unei ordonanţe oficiale adoptate în conformitate cu prevederile legii marţiale, ziarul „Son Havadis", care apare la Istanbul, a fost suspendat. Nu s-a comunicat durata interdicţiei apariţiei ziarului.

SAIGON. După cum anunţă agenţia patrioţilor sud-vietnamezi — „Eliberarea" — în primele nouă luni ale anului curent peste 5.500 de soldaţi şi ofiţeri din armata lui Ngo Dinh Diem au trecut de partea mişcării de eliberare.

REDACŢIA ŞI ADMINISTRAŢIA Bucureşti Piaţa „Scînteii" Tel. 17.60.10. 17.60.20. Abonamentele se fac la oficiile poştale factorii poştali şi difuzorii voluntari din întreprinderi şi instituţii. Tiparul: Combinatul Poligrafic Casa Scînteii „I. V. Stalin"