Biblioteca Centrală Regională Hunedoara-Deva

PROLETARI DIN TOATE ȚĂRILE, UNIȚI-VĂ!

Scînteia

Organ al Comitetului Central al P.M.R.

Anul XXXII Nr. 5736 | Sîmbătă 8 decembrie 1962 | 6 PAGINI – 30 BANI

În întîmpinarea ANIVERSĂRII REPUBLICII

În întreaga țară colectivele de muncitori, tehnicieni și ingineri din întreprinderi se pregătesc să întîmpine cea de-a 15-a aniversare a proclamării Republicii cu un bilanț cît mai bogat de realizări în muncă. Organizîndu-și mai bine munca, acționînd cu pricepere și în mod susținut pe linia valorificării a noi rezerve interne, multe colective de întreprinderi și-au înscris de pe acum numele pe lista acelora ce și-au îndeplinit cu succes sarcinile de plan pe întreg anul în curs.

Cu planul anual îndeplinit

GALAȚI (coresp. „Scînteii"). Pînă la 7 decembrie pe adresa comitetului regional de partid au sosit telegrame din partea a 22 colective de întreprinderi industriale din regiune care anunță că au îndeplinit înainte de termen planul anual.

Este rezultatul rodnic al muncii politice desfășurate de organizațiile de partid în rîndul muncitorilor și tehnicienilor pentru introducerea în producție a tehnicii noi, a procedeelor tehnologice înaintate, a valorificării cu tot mai mult spirit gospodăresc a rezervelor interne. La loc de frunte sînt laminatorii de la Uzina de tablă subțire din Galați, muncitorii și inginerii Întreprinderii de prefabricate din beton și de la „Năvodul" din Galați, colectivul Întreprinderii forestiere Focșani și al Fabricilor „Chimica"-Mărășești, „7 Noiembrie"-Brăila și altele.

TIMIȘOARA (coresp. „Scînteii"). — În această perioadă numeroase colective de muncă din întreprinderile regiunii Banat raportează că și-au îndeplinit încă de pe acum sarcinile anuale de plan. Astfel siderurgiștii Uzinei „Ciocanul" Nădrag, printr-o mai bună organizare a muncii, prin îmbunătățirea sistemului de încălzire a cuptoarelor și a procesului de laminare a tablei etc. și-au îndeplinit sarcinile anuale de plan la producția marfă și globală încă la începutul lunii decembrie. Întreprinderea a realizat economii peste sarcina planificată, în valoare de 700 000 lei.

De asemenea, și-au realizat sarcinile de plan pe acest an muncitorii, tehnicienii și inginerii de la Întreprinderea poligrafică Timișoara, Șantierul naval Orșova, Combinatul de industrie locală Timișoara, Întreprinderea de prefabricate din Arad, Întreprinderea „Ambalajul metalic" din Timișoara și altele.

CONSTANȚA (coresp. „Scînteii"). — Unitățile aparținînd Trustului minier Dobrogea au raportat zilele acestea îndeplinirea planului anual de producție cu aproape o lună de zile înainte de termen. În 11 luni, productivitatea muncii a crescut cu 3,9 la sută, față de cea planificată. Au fost obținute peste plan economii în valoare de 300 000 lei. Au mai raportat îndeplinirea planului de producție Întreprinderea de prefabricate Constanța, Întreprinderea poligrafică Constanța și altele.

Realizările colectivului nostru

Colectivul uzinelor noastre întîmpină cea de-a 15-a aniversare a proclamării Republicii printr-o muncă însuflețită pentru îndeplinirea exemplară a planului la toți indicii. Sarcinile de plan pe primele 11 luni ale anului au fost îndeplinite la producția globală în proporție de 103,3 la sută, iar la producția marfă — 102,5 la sută. În această perioadă uzina a livrat peste plan un număr de 11 500 anvelope auto și pentru tractoare. A fost realizată de asemenea sarcina de reducere a prețului de cost și de creștere a productivității muncii. În primele 10 luni noi am realizat economii suplimentare la prețul de cost în valoare de 2 144 000 lei și beneficii peste plan în valoare de 4 211 000 lei.

Pentru realizarea întocmai a tuturor indicatorilor de plan, conducerea administrativă a prevăzut încă de la începutul anului un șir de măsuri tehnico-organizatorice. Acestea se referă îndeosebi la perfecționarea proceselor de fabricație, la mecanizarea unor lucrări, la folosirea mai bună a utilajelor și a suprafețelor productive.

În vederea îmbunătățirii calității anvelopelor de cauciuc și reducerii consumurilor specifice de materii prime au fost aduse perfecționări constructive anvelopelor auto și pentru tractoare. S-a economisit astfel cauciuc din care se pot confecționa peste 1 000 anvelope. A crescut totodată rezistența în timpul funcționării anvelopelor. În același scop s-a trecut la o mai bună folosire a sorturilor de cauciuc natural, după locul de folosire a acestora; a fost întărit serviciul control tehnic de calitate, s-au organizat cursuri pentru ridicarea calificării muncitorilor.

Pentru anul viitor colectivului uzinei noastre îi revin sarcini importante. Încă de pe acum conducerea uzinei și-a propus unele măsuri care să ducă la realizarea acestora.

Alte măsuri vor fi luate pe baza propunerilor ce vor reieși cu ocazia prelucrării cifrelor de plan pe anul 1963 ce se va desfășura zilele acestea în întreprinderea noastră.

PETRE OPREA, tehnician, TRANDAFIR LUNCAȘU, muncitor
Uzinele chimice „Victoria"-Florești

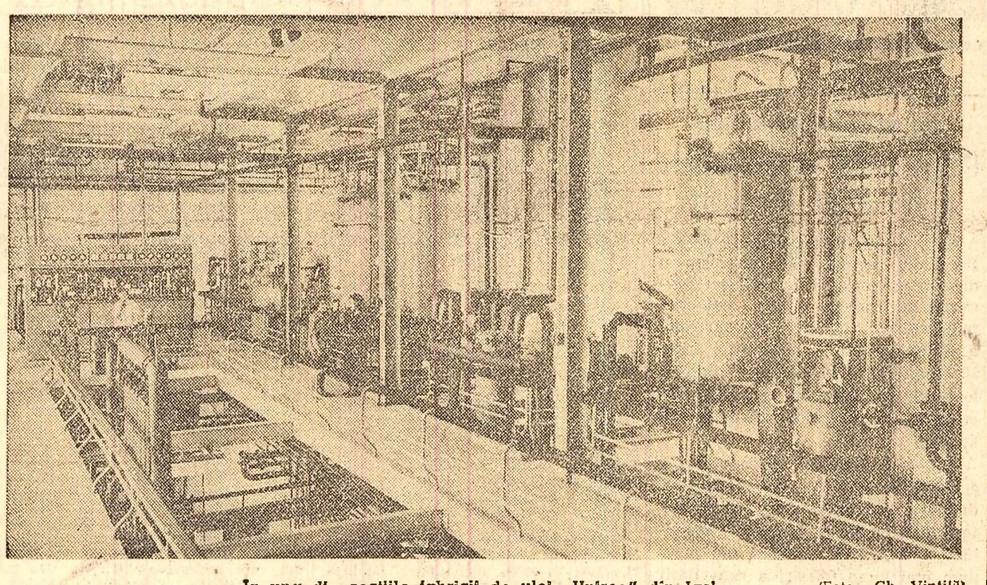

În una din secțiile fabricii de ulei „Unirea" din Iași (Foto: Gh. Vințilă)

ACTUALITATEA

Deschiderea Expoziției anuale de grafică

Vineri s-a deschis în sălile Muzeului de artă al R.P. Romîne Expoziția anuală de grafică, organizată de Comitetul de stat pentru cultură și artă și Uniunea artiștilor plastici.

Cuvîntul de deschidere a fost rostit de graficianul Vasile Kazar, artist emerit, secretar al Uniunii artiștilor plastici.

Expoziția cuprinde peste 500 de lucrări: gravuri, desene, acuarele, afișe, caricaturi, ilustrații de cărți, unele apărute în diferite publicații, altele inedite, semnate de peste 200 de graficieni.

(Agerpres)

Regiunea Dobrogea

Cinematografe moderne

În orașul Constanța se apropie de sfîrșit construcția unui cinematograf modern cu 1 000 de locuri, iar la Hîrșova se construiește un cinematograf cu 500 de locuri. Pescarilor și colectiviștilor din Delta Dunării le-au fost date în folosință anul acesta instalații cinematografice moderne la Pardina, Periprava, Crișan și Cetalchioi. De la începutul anului, alte 21 de sate din regiune au fost cineficate. În această parte a țării, unde înainte de eliberare nu existau decît 12 cinematografe — și acestea numai la orașe — funcționează în prezent 183 de cinematografe, dintre care peste 160 la sate. Cinci caravane cinematografice duc filmele pînă în cele mai îndepărtate așezări. Numărul oamenilor muncii care au vizionat anul acesta spectacolele prezentate de unitățile cinematografice din regiune se apropie de 9 milioane, de patru ori mai mulți spectatori decît în tot anul 1950.

Noi policlinici

ORADEA (coresp. „Scînteii")— În orașul Salonta s-a terminat recent construcția unei noi policlinici prevăzută cu 5 secții, între care de chirurgie, interne, pediatrie etc. Printre noile unități sanitare construite și date în folosință în ultimii 2 ani se numără și policlinicile de la Șimleu-Silvaniei și Chișineu-Criș.

Solemnitatea dezvelirii monumentului dr. Petru Groza la Deva

Vineri dimineața la Deva a fost dezvelit — în cadrul unei solemnități — monumentul eminentului om de stat și patriot înflăcărat, dr. Petru Groza.

Au participat tovarășii Gheorghe Apostol, membru al Biroului Politic al C.C. al P.M.R., prim-vicepreședinte al Consiliului de Miniștri, Petru Furdui, membru al C.C. al P.M.R., prim-secretar al Comitetului regional Hunedoara al P.M.R., Dumitru Dejeu, președintele comitetului executiv al sfatului popular regional, reprezentanți ai organelor locale de partid și de stat, generali și ofițeri superiori, colaboratori apropiați ai lui Petru Groza, țărani care au făcut parte din Frontul Plugarilor, delegați ai oamenilor muncii din marile întreprinderi și instituții din regiune, locuitori ai comunei Băcia unde s-a născut și a copilărit Petru Groza, membrii familiei sale.

Monumentul, ridicat în Piața Unirii, era străjuit de ofițeri ai forțelor noastre armate și de pionieri.

Garda militară de onoare aliniată în piață a prezentat onorul.

Tovarășul Gheorghe Apostol a dezvelit monumentul.

După intonarea Imnului de stat al R. P. Romîne a luat cuvîntul tov. Dumitru Dejeu, președintele Comitetului executiv al Sfatului popular regional Hunedoara, care a arătat că monumentul doctorului Petru Groza, ridicat în orașul Deva pe baza hotărîrii conducerii partidului și statului nostru, constituie o expresie a înaltei prețuiri acordate unui eminent om politic, unei mari personalități.

Miron Belea, vechi activist al Frontului Plugarilor, și prof. univ. Mihail Ghelmegeanu au evocat figura doctorului Petru Groza.

A luat apoi cuvîntul tovarășul Gheorghe Apostol. *(Cuvîntările în pag. a V-a)*

În sunetul marșului funebru, la monument au fost depuse apoi coroane de flori din partea Comitetului Central al Partidului Muncitoresc Romîn, Consiliului de Stat și Consiliului de Miniștri, Comitetului regional Hunedoara al P.M.R. și a sfatului popular regional, a colectiviștilor din Băcia. Un grup de pionieri au depus buchete de flori.

★

Monumentul doctorului Petru Groza este opera sculptorului C. Baraschi, artist al poporului din R. P. Romînă. Așezată pe un soclu de granit înalt de 2,5 metri statuia, turnată în bronz are înălțimea de 4,5 metri. Pe soclu se află inscripția **„Dr. Petru Groza — 1884—1958"**.

Lucrările ședinței Consiliului Superior al Agriculturii

Vineri dimineața lucrările ședinței Consiliului Superior al Agriculturii au continuat în secțiile de specialitate. În cele trei zile de lucrări pe secții au luat cuvîntul peste 280 de membri ai Consiliului Superior al Agriculturii și invitați.

La amiază lucrările pe secții s-au încheiat prin adoptarea unor proiecte de planuri de lucru privind măsurile tehnico-organizatorice care să asigure sporirea în anul 1963 a producției vegetale și animale și consolidarea unităților agricole socialiste. Proiectele de plan urmează a fi supuse aprobării Consiliului Superior al Agriculturii.

După-amiază a avut loc o ședință plenară.

Au participat tovarășii Chivu Stoica, membru al Biroului Politic, secretar al C.C. al P.M.R., Alexandru Moghioroș, membru al Biroului Politic al C.C. al P.M.R., vicepreședinte al Consiliului de Miniștri, conducători ai unor instituții centrale.

Ședința a fost prezidată de tovarășul Mihai Dalea, secretar al C.C. al P.M.R., președintele Consiliului Superior al Agriculturii.

Tov. ing. Barbu Popescu, președintele Consiliului agricol regional Dobrogea, în cuvîntul său, a subliniat succesele mari obținute în dezvoltarea agriculturii regiunii, a înfățișat o serie de rezultate în îmbunătățirea stilului și metodelor de muncă în conducerea agriculturii ca urmare a constituirii consiliilor agricole.

Tov. ing. Constantin Budan, președintele Consiliului agricol regional Argeș, a făcut o serie de propuneri privind dezvoltarea diferitelor ramuri ale agriculturii în regiune, prin folosirea mai bună a condițiilor naturale specifice.

Tov. Gheorghe Goina, Erou al Muncii Socialiste, președintele G.A.C. din Sîntana, regiunea Crișana, a arătat pe larg experiența gospodăriei în sporirea producției agricole și îndeosebi la porumb, unde pe întreaga suprafață cultivată s-au obținut peste 5 000 kg porumb boabe la hectar.

Tov. Gheorghe Timaru, directorul stațiunii experimentale Podu-Iloaie, regiunea Iași, s-a referit la cîteva probleme privind activitatea de cercetare științifică și în mod deosebit la cea a valorificării rezultatelor experiențelor întreprinse de stațiuni în activitatea practică de producție din unitățile agricole socialiste.

Tov. ing. Vasile Cojocaru, director al Trustului Gostat Craiova s-a referit la rezultatele obținute în acest an de G.A.S. din cadrul trustului în cultura grîului și a porumbului, precum și la măsurile luate pentru sporirea continuă a producției la hectar. El a arătat de asemenea sprijinul acordat de aceste unități gospodăriilor colective.

Tov. ing. Gheorghe Moldovan, președintele Consiliului agricol regional Cluj, s-a referit îndeosebi la măsurile luate în regiune pentru folosirea mai rațională a pămîntului, îmbunătățirea pășunilor și fînețelor naturale, dezvoltarea pomiculturii, pentru extinderea măsurilor agrotehnice înaintate și a experienței gospodăriilor fruntașe.

Tov. ing. Zaharia Groza, președintele Consiliului agricol raional Focșani, a înfățișat unele aspecte ale dezvoltării viticulturii în raion, subliniind că încheierea colectivizării agriculturii a creat condiții deosebit de prielnice pentru avîntul acestei ramuri, atît în privința extinderii suprafețelor, cît și a creșterii producției de struguri.

Tov. Constantin Anderca, președintele Consiliului agricol regional Banat, a împărtășit din experiența consiliului agricol regional, insistînd îndeosebi asupra problemelor legate de munca cu specialiștii din unitățile agricole socialiste, controlul îndeplinirii sarcinilor legate de sporirea producției agricole și răspîndirea experienței înaintate.

Lucrările ședinței Consiliului Superior al Agriculturii continuă.

(Agerpres)

Spre oțelării

PLOIEȘTI (coresp. „Scînteii"). Zilele acestea a plecat din Ploiești cu destinația Combinatul siderurgic Hunedoara o nouă garnitură de tren încărcată cu 680 tone fier vechi. Această cantitate a fost colectată în ultimele 10 zile de către tinerii din întreprinderile și instituțiile din oraș.

De la începutul anului și pînă în prezent tineretul din orașul Ploiești a trimis oțelăriilor 11 500 tone fier vechi. În această acțiune patriotică s-au evidențiat tinerii de la Uzina mecanică Teleajen etc.

Simpozion în probleme actuale de astronomie

Vineri au început la Timișoara lucrările unui simpozion în probleme actuale de astronomie, organizat de Societatea de științe matematice și fizice din R.P. Romînă în colaborare cu Universitatea din Timișoara.

Participă oameni de știință și cercetători de la Observatorul Astronomic din București, precum și cadre didactice din centrele universitare Cluj, Iași și Timișoara, profesori din școli medii din toate regiunile țării care predau astronomia. În prima zi a lucrărilor au fost prezentate mai multe referate de specialitate după care participanții au vizitat Observatorul Astronomic din localitate. Lucrările simpozionului continuă.

(Agerpres)

Acțiuni de împădurire

Masivele muntoase ale Făgărașului și Lotrului, situate la hotarul de nord al regiunii Argeș, au cunoscut în această toamnă o animație deosebită. Împreună cu silvicultorii argeșeni, numeroși tineri din localitățile regiunii au participat la acțiunea de refacere a fondului forestier, întregind și sporind astfel frumusețea pădurilor de conifere și foioase. Numai în această toamnă au fost plantați peste 1 000 ha cu brad, molid, plop negru hibrid și alte specii de arbori cu o valoare economică ridicată. În felul acesta, prevederile planului anual de împădurire au fost îndeplinite și depășite.

DE PESTE HOTARE

TEXTUL PROIECTULUI DE DECLARAȚIE PROPUS DE DELEGAȚIA R. P. ROMÎNE, privind promovarea în rîndurile tineretului a idealurilor de pace, respect reciproc și înțelegere între popoare a fost difuzat ca document al O.N.U. (Citiți documentul în pag. VI-a).

LUPTA GREVISTĂ a celor 70 000 de muncitori constructori din Roma s-a încheiat cu o mare victorie a acestora. Patronii societăților de construcții au fost nevoiți să accepte cererile greviștilor privind sporirea salariilor.

CATASTROFĂ MINIERĂ ÎN S.U.A. În Pennsylvania a avut loc o puternică explozie datorită căreia 38 de mineri au rămas izolați la o adîncime de 198 m. Agenția France Presse anunță că sînt puține speranțe ca minerii să fie găsiți în viață.

LA LONDRA au început tratativele oficiale între Duncan Sandys, ministrul britanic pentru problemele Commonwealthului, și. Borg Olivier, primul ministru al Maltei, în problema viitorului teritoriului Malta, care se află sub dominația colonială a Angliei.

PESTE 100 DE DEȚINUȚI POLITICI PORTUGHEZI, întemnițați într-un fort din apropiere de Lisabona, continuă greva foamei declarată cu peste 15 zile în urmă.

Prima zi a finalei festivalului de teatru de amatori „I. L. Caragiale"

Sub lumina reflectoarelor: **artiștii amatori din Capitală**

Așadar „finala", finala așteptată de 160 000 de actori amatori, a început. Ieri, în sala C.C.S. din Capitală au răsunat primele aplauze, care prin căldura și spontaneitatea lor, s-au adresat de fapt nu numai celor de pe scenă, ci și celorlalte aproape 12 000 de formații din toate colțurile țării participante la această amplă întrecere. E o întrecere devenită tradițională, care se desfășoară în preajma aniversării Republicii și care acum — în pragul celei de-a 15-a aniversări — subliniază cu și mai multă strălucire înflorirea artei amatoare, răspîndirea și dezvoltarea culturii în straturile cele mai largi ale poporului.

Artistul poporului Costache Antoniu, președintele juriului de concurs, a salutat pe entuziaștii artei teatrale de amatori. La masa juriului au luat loc artiști de seamă, regizori și scriitori.

Prima zi a acestui uriaș spectacol, care va dura douăsprezece zile, ne-a prilejuit cîteva momente de adevărată încîntare artistică, dar este treaba cronicarilor de specialitate să consemneze talentul și reușitele interpreților, concepția și inspirația regizorilor. Noi am privit pe interpreți nu numai pe scenă, ci și în cabinele actorilor, în fața mesuțelor de machiaj, în emoțiile și nerăbdarea dinaintea concursului. Și ne-am convins — pentru a cîta oară! — că aptitudinile amatorilor găsesc pe zi ce trece un cîmp tot mai larg de manifestare.

...Marele spectacol s-a deschis cu un omagiu adus aceluia, sub a cărui strălucită egidă se desfășoară Festivalul: I. L. Caragiale. Montajul literar prezentat de Casa de cultură a raionului 1 Mai ne-a reamintit figura marelui scriitor și unele personaje ale epocii și operei sale. Printre aceștia Titircă... În cabina actorilor, demachiat, „Titircă" se recomandă: Gh. Constantinescu, vopsitor, I.T.B.

— Am debutat, întîmplător, tot într-o piesă de Caragiale, în rolul lui Ipingescu din „O noapte furtunoasă"... Am jucat în peste douăzeci de piese... Am 14 ani de „activitate teatrală"...

Ca actor, Gh. Constantinescu nu e cu mult mai... în vîrstă decît fiul său, Niculae, de față la acest scurt interviu. De 10 ani, fiul își însoțește tatăl pe scenă, jucînd, ca și azi, de altfel, în aceleași piese.

— Preocupările mele? În primul rînd, profesiunea — ne spune Niculae — sînt tehnician; în al doilea rînd familia: sînt tatăl unui viitor actor amator care împlinește abia doi ani și jumătate; în al treilea rînd, facultatea: sînt student la cursurile fără frecvență ale facultății de construcții, și, în al patrulea rînd: teatrul.

Încheind acest bilanț, tatăl intervine: „Nu mai îmi rămîn nici doi ani pînă la pensie, dar din teatru nu ies pînă nu-mi văd pe scenă nepotul".

Cu alte cuvinte, o ștafetă, transmisă din generație în generație: dragostea pentru artă.

...Pe scenă apar acum cîteva frînturi din viața unui mare șantier. Dar interpreții sînt medici, laboranți, tehnicieni sanitari. Clubul lucrătorilor sanitari prezintă piesa lui Dorel Dorian „Secunda 58".

...Pe scenă, Ion Cocieru retrăiește viața emoționantă și cutezătoare a unui ostaș sovietic pătruns adînc în spatele frontului sub haina de „locotenent" german. Ne aflăm în fața unui spectacol realizat de colectivul teatrului popular de pe lîngă Uzinele „Republica".

În viața de zi cu zi, Ion Cocieru este însă student la Politehnică, fost muncitor modelier. Și ca el — toți interpreții: muncitori, tehnicieni, ingineri, funcționari, oameni care își consacră ore și ore din timpul lor liber, pasiunii acesteia pentru artă, pasiune atît de specifică profilului spiritual al omului muncitor din zilele noastre.

Și iată — pe scenă — este acum prezentă poezia: prin căldul omagiu adus luptei comuniștilor pentru fericirea poporului, de muncitorii de la „Semănătoarea" — într-un montaj intitulat „Slavă eroilor Doftanei", inspirat de versurile Mariei Banuș

O poezie uneori naivă, dar plină de autentic fior uman, însoțește ca un tovarăș bun cele mai multe dintre imaginile scenice care ni se perindă prin fața ochilor. O poezie a actualității, a entuziasmului caracteristic constructorilor socialismului.

...În momentul de seară tîrzie cînd încheiem aceste rînduri, pe scenă artiștii amatori de la „Electronica" prezintă piesa „Fiul secolului" de I. Kuprianov. Sutele de spectatori aplaudă cu însuflețire.

Festivalul se bucură de un mare interes; e vizibilă însuflețirea cu care sala — mereu plină — urmărește șirul spectacolelor; oamenii vin aci cu siguranța că vor avea parte de momente de reală încîntare artistică.

Iar azi marele spectacol al amatorilor continuă cu alte colective din Capitală; iar începînd de duminică, pe scenă se vor perinda formații din alte orașe și cele, numeroase, care au apărut în cursul acestor ani și la sate.

PAUL DIACONESCU

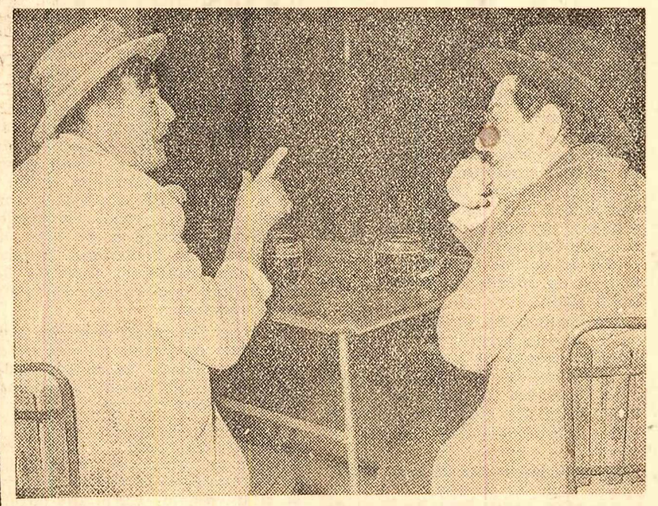

Titircă (Gh. Constantinescu, vopsitor la I.T.B.) și Caragiale (Ion Ilie, proiectant I.S.P.F.) la o masă la „Union"...

Scenă din „Fiul secolului" de I. Kuprianov în interpretarea artiștilor amatori de la uzinele „Electronica". De la stînga la dreapta: **Bolșakov (Alexandru Hrișcă, tehnician), Rebrov (Radu Matei, tehnician), Nastea (Yvonne Bertola, muncitoare).** (Foto: A. Cartojan)

Instruirea noilor birouri ale organizațiilor de bază

ROMAN (de la trimisul „Scînteii"). — Pentru instruirea noilor birouri ale organizațiilor de bază și a comitetelor de partid, biroul Comitetului orășenesc de partid Roman a alcătuit un plan de lecții și expuneri. Instruirea se face diferențiat, ținîndu-se seama de locul de muncă al birourilor: industrie, comerț, cooperație, școli și instituții, cartiere. Expunerile se fac de către secretari și membri ai biroului comitetului orășenesc de partid, specialiști și alte cadre bine pregătite.

Pentru toate birourile organizațiilor de bază, indiferent de ramura de activitate, se fac expuneri pe probleme interne ale vieții de partid cum sînt: educarea candidaților și a noilor membri de partid; despre organizarea și planificarea muncii, organizarea și controlul îndeplinirii hotărîrilor, conducerea și îndrumarea organizațiilor de masă și altele. Totodată, membrilor birourilor li se vorbește despre ținerea evidenței și gospodărirea documentelor de partid.

Printre expunerile ce se țin separat pentru birourile organizațiilor de bază din întreprinderile industriale figurează: industrializarea socialistă a țării, căile sporirii productivității muncii, ale reducerii prețului de cost, ale îmbunătățirii calității produselor, respectarea disciplinei tehnologice — sarcină de seamă în realizarea unor produse de calitate superioară, disciplina muncii — factor hotărîtor în realizarea ritmică a planului și altele. Pentru birourile organizațiilor de bază din cartiere s-a asigurat ținerea unor expuneri privind munca de gospodărire și înfrumusețare a orașului.

O atenție deosebită se acordă studierii și extinderii experienței înaintate în munca de partid. În expunerea ținută de tov. Anton Gherghel, prim-secretar al comitetului orășenesc de partid, despre necesitatea creșterii competenței birourilor organizațiilor de bază în conducerea activității economice a fost înfățișată experiența organizației de bază din secția laminor a Fabricii de țevi-Roman.

CÎMPINA (coresp. „Scînteii"). — *După terminarea alegerilor în organizațiile de partid din întreprinderi și instituții, Comitetul orășenesc al P.M.R. Cîmpina a organizat instruirea diferențiată, pe ramuri de activitate, a noilor birouri.*

În fața membrilor birourilor au vorbit secretarii și membrii biroului comitetului orășenesc de partid, specialiști și alte cadre cu experiență în munca de partid. Astfel, tov. Grigore Dobre, prim-secretar al comitetului orășenesc de partid, a prezentat o expunere despre politica partidului nostru de industrializare socialistă a țării și sarcinile organizațiilor de partid pentru îndeplinirea planului de producție la toți indicii, iar tov. Mihai Badea, secretar al comitetului orășenesc de partid, a predat o lecție despre principiul centralismului democratic și democrația internă de partid.

Alte expuneri s-au referit la sarcinile birourilor organizațiilor de bază în îndrumarea muncii politice și cultural-educative de masă, organizarea și controlul îndeplinirii sarcinilor, munca cu activul fără de partid, repartizarea judicioasă a membrilor și candidaților de partid în sectoarele hotărîtoare ale producției și altele. Fiecare expunere a fost urmată de discuții. Seminariile au fost conduse de membrii biroului comitetului orășenesc de partid.

SATU-MARE (coresp. Scînteii). — Comitetul raional de partid Satu-Mare a întocmit un plan pentru instruirea noilor birouri ale organizațiilor de bază de la sate. Planul prevede ca, în timp de o săptămînă, birourile organizațiilor de bază și comitetele de partid de la sate să audieze un șir de expuneri despre cele mai importante probleme actuale care stau în fața organizațiilor de partid. Vor fi prezentate expuneri privind căile sporirii producției vegetale și animale, planificarea și retribuirea muncii în gospodăriile colective, creșterea fondului de bază și a avutului obștesc, munca culturală de masă etc. În plan sînt prevăzute de asemenea, teme pe probleme ale vieții interne de partid cum sînt: munca organizațiilor de bază pentru întărirea rîndurilor partidului, educarea candidaților și a noilor membri de partid, organizarea și controlul îndeplinirii hotărîrilor, planificarea muncii birourilor, folosirea dreptului de control asupra consiliului de conducere al gospodăriilor colective și altele.

Pentru birourile organizațiilor de bază din școli sînt prevăzute expuneri legate de rolul lor în sprijinirea conducerii școlilor și cadrelor didactice în vederea îmbunătățirii procesului de învățămînt, a legării cît mai strînse a studiului de viață, educării patriotice a elevilor ș.a. Expunerile vor fi ținute de secretari și alți membri ai comitetului raional de partid, de specialiști din cadrul consiliului agricol raional și de alte cadre cu munci de conducere.

INFORMAȚII din activitatea organizațiilor de partid

Una dintre clasele grupului școlar comercial „N. Crețulescu", un adevărat magazin alimentar în miniatură, unde vînzători, casieră și cumpărători sînt cu toții... elevi.

Elevii comerțului socialist

După toate aparențele, deși încăperea e mică, aici este un magazin. Rafturi încărcate cu mărfuri, mobilier modern, casieră. Numai că atît vînzătorii, în halate albe, cu bonete, cît și cumpărătorii sînt foarte tineri. Dar deși totul se petrece ca într-un magazin autentic, nimeni nu cumpără într-adevăr: clienții se prefac a cumpăra, vînzătorii — a vinde.

Este un magazin-clasă al grupului școlar comercial „N. Crețulescu", de pe bd. Hristo Botev. Astfel de complexe sînt nu numai în Capitală, ci și la Craiova, Arad, Cluj, Tg. Mureș, Bacău, Botoșani, Ploiești și Constanța. Afară de ele mai există și 3 școli profesionale comerciale. Iată deci o rețea întreagă de instituții de învățămînt care pregătesc cadre noi, bine calificate, pentru comerțul socialist. De la băiatul de prăvălie de odinioară, bătut și umilit, calificat ani de zile de patron la... mătură, și pînă la elevii aceștia care nu au altă grijă decît să învețe cît mai bine meseria ce și-au ales-o, este o distanță.

Datorită condițiilor create de stat, școlile comerțului socialist numără astăzi peste 5 000 de elevi, dintre care mai mult de 1 000 vor deveni vînzători de produse alimentare, circa 600 — vînzători de textile-încălțăminte, 476 vor fi ospătari etc. Pentru practică li se pun la dispoziție cele mai moderne magazine, restaurante, cofetării.

Politețea e în program

Localurile și utilajele moderne ale magazinelor devin cu adevărat elemente ale unui comerț civilizat numai dacă la tejghea se află un personal bine pregătit atît din punct de vedere profesional, cît și cultural, politic. În această direcție se și desfășoară activitatea școlilor amintite.

Cursurile teoretice se împletesc strîns cu aplicațiile practice ale elevilor în magazine, restaurante și laboratoare-școli, unde tinerii învățăcei lucrează alături de oameni calificați, care îi instruiesc chiar în desfășurarea muncii, în contactul direct cu publicul consumator. Dezvoltarea lor profesională depinde foarte mult de bunele deprinderi însușite în cadrul practicii de la lucrătorii cu experiență pe lîngă care lucrează. Sîntem informați că practica elevilor în unități comerciale de specialitate dă bune rezultate. Toate magazinele-școală din țară — de la Tg. Mureș, Brașov, Botoșani etc. — și-au îndeplinit și depășit planul de vînzări. Elevii sînt politicoși și servesc operativ.

Pe lîngă obiecte ce țin de cultura tehnică de specialitate și care îi învață să cunoască mărfurile, să le prezinte atrăgător cumpărătorilor, condițiile de recepție, ambalarea, depozitarea și transportul etc. elevii studiază limba română, matematicile, primesc cunoștințe politice etc. Toți elevii urmează și un curs de aranjare a vitrinelor, avînd din cînd în cînd în seama lor, sub îndrumarea profesorului, decorarea unei vitrine reale de magazin, pe geamul căreia poți citi apoi numele școlii unde învață cei care au realizat-o. Viitorii cofetari sau bucătari fac și desen ornamental. Acest domeniu de studiu este menit să formeze de pe acum gustul artistic al lucrătorului de mîine în comerț.

Absolvenții la lucru

Astfel, în doi sau trei ani, se formează cîte o nouă promoție de cadre pentru nevoile comerțului. Sînt editate numeroase manuale școlare ce le sînt puse la dispoziție. Unele, ca „Organizarea și tehnica muncii ospătarului", se editează pentru prima oară. Multe au apărut în cîteva ediții, altele sînt în curs de apariție. Se cere relevată colaborarea dintre Direcția de resort din Ministerul Comerțului Interior, întreprinderile și organizațiile comerciale — și Direcțiile comerciale regionale, Direcțiile generale din M.C.I. în ce privește editarea manualelor școlare, elaborarea programelor și planurilor de învățămînt etc. Există colaborare, de asemenea, între școlile profesionale și tehnice comerciale, pe de o parte, și întreprinderile, organizațiile comerciale pe de alta.

Am vizitat recent la locul lor de muncă pe cîțiva absolvenți, mai noi și mai vechi. La Tehnometal, pe Calea Victoriei, nr. 39, lucrează Ioana Badea.

— Muncește la noi de un an. Este disciplinată, pricepută — ne-a spus șeful unității. I-am încredințat treburi importante și le-a îndeplinit.

Bune aprecieri se fac și în legătură cu munca Floricăi Velicu, venită la această unitate doar de vreo două săptămîni. Ea a absolvit școala medie și școala profesională comercială. Virginia Vlădescu lucrează de un an la parfumeria „Trandafirul" de pe Calea Victoriei 26. Conducerea magazinului n-a primit în acest răstimp nici o reclamație în legătură cu comportarea ei față de clienți. La fel ți se spune și la restaurantul Prieteniei, de pe str. 11 Iunie, despre ospătara Florica Radu, și ea absolventă a școlii comerciale. Alți doi absolvenți, Marin Oprea și Dumitru Burtea, bucătari, au participat recent la un concurs de specialitate la Budapesta, în cadrul căruia preparatele gătite de ei au fost apreciate.

Ca și aceștia, mii de tineri ies anual de pe băncile școlilor comerciale din țară și sînt repartizați în magazine, restaurante etc. Ei aduc la locul de muncă numeroasele cunoștințe acumulate în anii de studiu și se comportă politicos cu clienții, conștienți că se află în slujba acestora. După ce au dat atitea examene ca elevi, abia acum, lucrînd, ei își dau în față cetățenilor marele lor examen.

Și cei mai mulți îl trec cu succes.

EM. MIHAILESCU

În regiunea Maramureș

Crește gradul de mecanizare a lucrărilor forestiere

Anul acesta, în exploatările forestiere din regiunea Maramureș s-au doborît și secționat cu mijloace mecanice cu aproape 90 la sută mai mulți copaci decît în aceeași perioadă a anului trecut. De asemenea, peste 30 la sută din materialul lemnos a fost scos din pădure cu ajutorul funicularelor, tractoarelor și a altor instalații.

Creșterea gradului de mecanizare a lucrărilor forestiere este rezultatul dotării exploatărilor din această parte a țării cu 90 de fierăstraie mecanice, 186 de autocamioane etc. și al unei mai bune folosiri a capacității de lucru a utilajelor existente.

Extinderea mecanizării cît și sortarea mai atentă a materialului lemnos au făcut posibil ca muncitorii forestieri din regiunea Maramureș să obțină în plus din aceeași cantitate de masă lemnoasă mai mult de 5 000 mc de lemn de lucru.

(Agerpres)

Organizarea intergospodărească a teritoriului agricol în regiunea Banat

În regiunea Banat s-au terminat lucrările de organizare intergospodărească a teritoriului agricol în toate raioanele de ses, precum și în trei raioane din zona de deal. Concomitent cu aceste lucrări în circa 150 de gospodării de stat și gospodării colective s-au întocmit și schițe de evidență funciară și folosire rațională a pămîntului, stabilindu-se centrele de producție ale unităților agricole socialiste, categoriile de folosință a terenurilor, noi surse pentru creșterea suprafeței arabile. Pe baza acestor schițe s-a efectuat regruparea unor terenuri ale G.A.S. și G.A.C. Aceasta a dus totodată la desființarea unor drumuri de cîmp inutile și a hațurilor dintre parcele, cîștigîndu-se pentru producția agricolă aproape 1 000 hectare.

Prin defrișarea mărăcinișurilor și a arboretelor, prin desecări și prin alte măsuri, suprafața arabilă a crescut în toamna aceasta în regiunea Banat cu 3 200 ha.

În următorii ani unitățile agricole socialiste bănățene vor mări suprafața arabilă cu circa 25 000 ha.

(Agerpres)

Grijă și atenție față de sesizări și scrisori

Pe măsură ce sarcinile construcției socialiste cresc și devin tot mai complexe, capătă o însemnătate sporită judecata opiniei publice, a colectivității, formele obștești de influențare — se spune în raportul la Congresul al III-lea al partidului nostru. Între aceste „forme obștești de influențare" presa ocupă un loc de seamă.

Purtător de cuvînt al partidului, presa stimulează și dă glas inițiativei și experienței înaintate, sugestiilor, propunerilor și criticii de jos, constituind astfel una din formele principale de manifestare a democrației noastre socialiste. Ea primește zilnic sute de scrisori, articole și corespondențe, în care se vădesc grija oamenilor muncii pentru bunul mers al treburilor într-un sector sau altul, valorificarea cît mai judicioasă a rezervelor din economie, perfecționarea necontenită a muncii gospodărești, administrative, a activității politice și social culturale.

Așa cum se subliniază într-o serie de hotărîri ale conducerii de partid și de stat, a da curs intervențiilor și semnalelor presei, a rezolva cu seriozitate și răspundere sesizările și scrisorile venite de la cititori și de la corespondenții voluntari ai ziarelor, constituie pentru organele și instituțiile centrale și locale o îndatorire de prim ordin.

În cele mai multe locuri și în cele mai multe cazuri, comitetele regionale și raionale de partid, ministerele, sfaturile populare și alte instituții și organe locale și centrale se ocupă cu grijă de rezolvarea scrisorilor oamenilor muncii, informează redacțiile ziarelor despre soluționarea lor. Așa procedează, de pildă, Comitetele regionale de partid și Sfaturile populare regionale Ploiești, Galați, Argeș, Brașov, Oltenia, ministerele Metalurgiei și Construcțiilor de Mașini, Industriei Petrolului și Chimiei, Economiei Forestiere, Sănătății și Prevederilor Sociale și altele.

Instructiv este modul în care au acționat tovarășii din Comitetul raional de partid Ploiești în urma articolului „Inițiative care trăiesc și inițiative date uitării" — publicat pe baza unor scrisori sosite la redacție. „Apreciind ca juste sesizările cuprinse în materialul publicat — se spune în răspunsul trimis ziarului — comitetul raional de partid a analizat împreună cu comitetele de partid din schelele petroliere Boldești și Urlați cum sînt sprijinite diferitele inițiative ale colectivelor fruntașe și în special inițiativele legate de asigurarea unor intervenții rapide și de bună calitate și de ridicare a schimbului de noapte la nivelul schimburilor de zi". În scrisoare se arată ce măsuri au fost luate pe linia sindicatelor, a conducerilor tehnico-administrative și a muncii politice de masă pentru ca inițiativele valoroase despre care s-a vorbit să se extindă tot mai mult.

Pot fi citate nenumărate exemple asemănătoare de tratare plină de răspundere a sesizărilor oamenilor muncii, a semnalelor date prin presă, în cele mai diferite probleme de muncă și viață.

Unele fapte arată însă că sînt instituții și persoane care nu dau atenția cuvenită sesizărilor critice venite din masă, intervențiilor presei, nu îndeplinesc cu strictețe indicațiile date de partid cu privire la rezolvarea sesizărilor și la obligativitatea de a răspunde redacțiilor în limita unui termen stabilit.

Iată un exemplu în această privință:

Grija pentru buna folosire a mașinilor și utilajelor constituie obiectul multor scrisori primite la redacție. Între ele se află și scrisoarea inginerului C. Vaggan, lucrător științific la un centru experimental din raionul Brăila. În paginile scrisorii, trimise la 22 iunie a.c. el atrăgea atenția că unele instalații speciale pentru irigații, aparținînd G.A.S. Berești stau nefolosite de multă vreme. Una din aceste instalații, o stație plutitoare a fost abandonată în portul Brăila (după ce i s-au făcut reparațiile necesare).

De la sfatul popular regional, căruia ne-am adresat, am primit următorul răspuns: „Deoarece problemele ridicate nu intră în competența noastră, urmează să vă adresați forurilor de resort". Cît privește forul de resort — Trustul Gostat Brăila, el a reținut scrisoarea inginerului Vaggan, dar tovarășii de aici au trecut-o de la unul la altul și, socotind probabil că n-au aflat nimic nou din sesizare, au aruncat-o într-un sertar, lăsînd-o luni de zile fără rezolvare.

Întîrzieri repetate în rezolvarea unor sesizări de la corespondenții voluntari se constată și la unele unități și organe locale din regiunile Iași, București și altele. Este necesar ca și în acest domeniu birourile și comitetele regionale, orășenești și raionale de partid respective să controleze cu toată exigența cum se munceșe, cum se respectă indicațiile trasate de partid.

Multe organe de partid analizează cu regularitate cum se lucrează cu scrisorile, care este eficacitatea acestei munci. Un bun exemplu în această privință îl constituie comitetele de partid raional Galați și orășenești Tîrgoviște și Tg. Mureș, care au analizat temeinic munca de rezolvare a scrisorilor și sesizărilor atît la organul de partid cît și la instituțiile și unitățile economice și de stat, au subliniat răspunderea membrilor comitetului în urmărirea acestei probleme în sectoarele de care se ocupă, au introdus controlul muncii cu scrisorile ca o sarcină permanentă în munca instructorilor raionali și orășenești.

★

A răspunde cu promptitudine la sesizările și sugestiile oamenilor muncii nu este o simplă obligație administrativă, ci un important mijloc de îmbunătățire a muncii în fiecare sector. Manifestînd exigență față de felul cum diferitele instituții respectă indicațiile partidului privind rezolvarea scrisorilor și semnalelor presei, combătînd orice tărăgănare sau atitudine formală, organele de partid contribuie la educarea lucrătorilor din aceste instituții în spiritul atitudinii de respect și de solicitudine față de oamenii muncii.

Concomitent cu urmărirea modului în care se rezolvă scrisorile, sesizările apărute în presă, organele și organizațiile de partid combat orice încercare de înăbușire a criticii venită din masă, de persecutare a corespondenților voluntari ai ziarelor.

Un asemenea caz a fost relatat nu de mult în coloanele ziarului nostru. Era vorba de Mihai Drăgoi, șef de autobază din Pucioasa. Într-o bună zi, corespondentul voluntar Gheorghe Tamaș a „îndrăznit" să scrie despre lipsurile din unitatea condusă de Drăgoi. Citind ziarul, acesta a sărit ca ars și s-a hotărît să se răfuiască cu el. Nu i-a trebuit mult timp pînă l-a scos pe Tamaș din întreprindere. Deoarece însă Drăgoi nu e de capul lui, s-a intervenit cu promptitudine și s-a făcut dreptate. La recomandarea comitetului regional de partid, Drăgoi a fost destituit din funcție, iar Tamaș a fost repus în drepturile sale.

În rubricile ziarului nostru au mai fost semnalate și alte atitudini abuzive față de corespondenții voluntari, printre care: Dobre Florea Tudor, de la Șantierul Naval Giurgiu și Marin S. SpătarU, de la revizia de vagoane C.F.R. Timișoara.

Fără îndoială că astfel de abuzuri au loc acolo unde încurajarea și apărarea criticii de jos este doar un foc de paie, o preocupare ocazională și nu constituie o practică firească a muncii de conducere, caracteristice majorității organelor și organizațiilor de partid, de stat și obștești. Căci, confruntarea muncii și rezultatelor ei cu părerile colectivității este un lucru sănătos și necesar. A trage dintr-o critică dreaptă, învățămintele cuvenite, a lua o poziție principială sinceră și constructivă față de critică, înseamnă a te ridica deasupra a tot ceea ce este egoism și înfumurare, înseamnă a pune interesele generale ale colectivității mai presus de interesele personale.

În acest fel educă organele și organizațiile de partid colectivele de muncă și cadrele de conducere din diferitele unități, pe activiștii obștești și din aparatul de stat.

Comitetele regionale, raionale și orășenești de partid au datoria să vegheze în continuare cu exigență, ca indicațiile și hotărîrile partidului și guvernului cu privire la rezolvarea sesizărilor oamenilor muncii și răspunsul la semnalele presei să fie aplicate cu toată răspunderea.

Pe marginea unor materiale publicate

Pe scurt DIN TOATĂ ȚARA

PRODUSE CHIMICE PENTRU INDUSTRIA DE PRELUCRARE A LEMNULUI. Produsele chimice sînt solicitate în cele mai variate domenii de activitate, printre care se numără și sectorul de prelucrare a lemnului. Pentru acest sector, colectivul fabricii SIN din București a realizat de curînd două noi produse: Emulgator P-8 pentru plăci fibro-lemnoase și emulsie hidrofugă pentru plăci aglomerate — PAL. Aceste produse se folosesc pentru protejarea lemnului împotriva umezelii.

ȘCOLI NOI. De curînd a fost dat în folosință în comuna Poienile de sub Munte, raionul Vișeu, un nou local de școală cu 8 săli de clasă. Localuri noi de școli au mai fost date recent în folosință și în comunele Borșa, Moisei, Cuhea, Vișeu de Sus și în alte comune și sate din acest raion. De la începutul anului în comunele și satele regiunii Maramureș au fost construite 42 școli noi, însumînd circa 300 săli de clasă.

CONSTRUCȚII DE LOCUINȚE. De la începutul acestui an, în orașul Timișoara au fost date în folosința oamenilor muncii aproape 400 de apartamente, iar altele sînt pe terminate. În anul care vine, volumul construcțiilor de locuințe va fi și mai mare: se prevede construirea a încă 848 apartamente.

ELECTRIFICĂRI RURALE. În regiunea Mureș-Autonomă Maghiară se extinde continuu rețeaua electrică la sate. În cursul acestui an în raioanele Odorhei, Tîrnăveni, Tg. Mureș, Luduș și altele au fost electrificate 31 de sate, s-a extins rețeaua electrică în localitățile Cipău și Bogata de Mureș din raionul Luduș, Cecuieni din raionul Odorhei și altele.

În prezent se lucrează la introducerea curentului electric în alte 16 localități din raioanele Reghin, Toplița, Miercurea Ciuc, Tîrnăveni și Tg. Mureș.

BIBLIOTECI COMUNALE. În raionul Brăila funcționează 76 de cămine culturale și 76 biblioteci comunale și sătești. Bibliotecile dispun de un fond de peste 200 000 de cărți. Numărul cititorilor din rîndul colectiviștilor se ridică în prezent la aproape 37 000. Biblioteca din comuna Rîmnicelu este fruntașă pe raion. Aici s-au înregistrat 1 560 cititori permanenți care au împrumutat în acest an mai mult de 11 000 de volume.

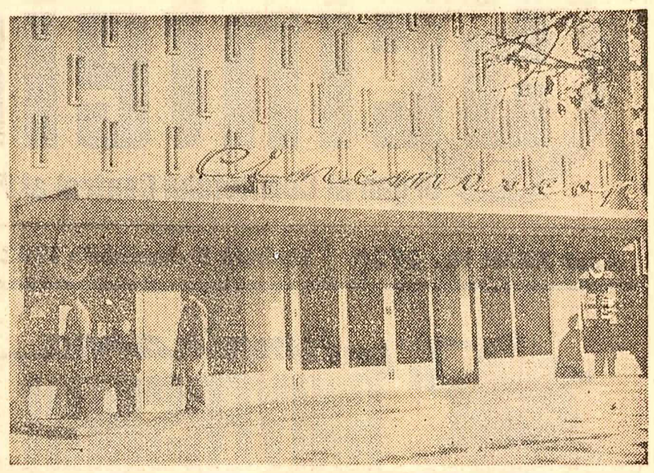

Un nou cinemascop la Oradea (Foto: Agerpres)

Măsuri pentru îmbunătățirea și completarea legislației care reglementează circulația

În legătură cu intensificarea simțitoare a circulației pe drumurile publice, ca urmare a creșterii parcului național de autovehicule, recent au fost luate măsuri pentru îmbunătățirea și completarea legislației actuale care reglementează circulația.

Noile acte normative emise stabilesc sarcinile organelor de stat în ce privește îndrumarea, supravegherea și controlul circulației. Se prevede, printre altele, că comitetele executive ale sfaturilor populare trebuie să ia măsuri pentru popularizarea regulilor de circulație, instalarea de aparate automate de dirijare și de semnalizare optică precum și pentru executarea de lucrări și amenajări pe străzi și drumuri în vederea asigurării securității circulației.

În ce privește pregătirea conducătorilor auto se prevede că pentru șoferii profesioniști aceasta se face numai în școli organizate de Ministerul Transporturilor și Telecomunicațiilor, iar pentru șoferii amatori și motociclești în școli organizate de cluburile și asociațiile sportive, precum și de Asociația automobiliștilor din R. P. Română. Pentru pregătirea tractoriștilor rutieri se vor introduce în planurile de învățămînt și în programele analitice ale școlilor profesionale de tractoriști materii și lecții privind problemele legate de circulația pe drumurile publice.

Vehiculele cu tracțiune mecanică de orice fel, cu o capacitate cilindrică mai mare de 70 cm.c. inclusiv, vor fi conduse pe drumurile publice numai de persoane care posedă carnete de conducere. Pentru conducerea vehiculelor cu o capacitate mai mică este nevoie de o autorizație de circulație.

Viteza maximă de circulație pentru autobuze, microbuze și autofurgoane destinate transportului de persoane este de 30 km pe oră în localități și de 50 km pe oră în afara localităților. Pentru autoturisme viteza maximă este 50 km pe oră în localități și de 80 km în afara localităților. Motocicletele, motoretele și scuterele vor circula cu cel mult 40 km pe oră în localități și cu 60 km în afara localităților.

În vederea evitării accidentelor și asigurării unei circulații normale sînt prevăzute o serie de alte măsuri menite să ducă la creșterea răspunderii conducătorilor de autovehicule, la respectarea riguroasă de către ei a tuturor normelor de circulație.

TEATRE • Cinema • Televiziune

TEATRE. Teatrul de Operă și Balet al R. P. Romîne: Tosca — (orele 19,30). (Sala Palatului R. P. Romîne): Manon — (orele 19,30). Teatrul de stat de operetă: Întîlnire cu dragostea — (orele 19,30). Filarmonica de stat „George Enescu" (Ateneul R. P. Romîne): Concert simfonic. Dirijor: M. Basarab. Solist: Valerii Klimov (U.R.S.S.) — (orele 20). Teatrul Național „I. L. Caragiale" (Sala Comedia): Macbeth — (orele 19,30). (Sala Studio): Mașina de scris — (orele 15,30). Bolnavul închipuit — (orele 19,30). Teatrul „C. I. Nottara" (Sala Magheru): Am fost fiul lui — (orele 19,30). (Sala Studio): Bucătăreasa — (orele 20). Teatrul „Lucia Sturdza Bulandra" (bd. Schitu Măgureanu 1): Menajeria de sticlă — (orele 19,30). (Sala Studio — str. Alex. Sahia nr. 76 a): Fotbal — (orele 19,30). Teatrul pentru tineret și copii (Sala C. Mille): Oceanul — (orele 20). Teatrul Muncitoresc C.F.R.-Giulești: Fata cu pistrul — (orele 19,30). Teatrul Evreiesc de stat: O seară de folclor muzical evreiesc — (orele 20). Teatrul satiric muzical „C. Tănase" (Sala Savoy): Vorba revistei — (orele 20). (Sala Victoriei): Ocolul pămîntului în 30 de melodii — (orele 20). Teatrul Tăndărică (Sala Academiei): Cactus întîiul și ultimul — (orele 16). Circul de stat: Ansamblul „Deutsche Zirkusarena" — din R. D. Germană — (orele 20).

CINEMATOGRAFE: Miracolul lupilor, cinemascop: Republica (8; 10,15; 12,45; 15; 17,30; 20; 22,30), Elena Pavel (8; 10,20; 12,40; 15; 17,30; 20; 22,30). Hamlet: Volga (9; 12; 15; 18; 21), Floreasca (10; 14; 17; 20), I. C. Frimu (9; 12; 15; 18; 21). Cheremesa: Arta (16; 18,15; 20,30), G. Coșbuc (10; 12,15; 16; 18,15; 20,30). Magistratul — rulează la cinematografele Magheru (10; 12; 15; 17; 19; 21), București (9; 11; 13; 15; 17; 19; 21), Gh. Doja (10; 12; 15; 17; 19; 21), Libertății (10; 12; 14; 16,30; 18,30; 20,30). Alibiul nu ajunge: Flacăra (16; 18,15; 20,30). Miorița (10; 12; 14; 16; 18,15; 20,30), 30 Decembrie (16; 18; 20). Moartea în insula de zahăr — cinemascop: rulează la cinematografele V. Alecsandri (15; 17), 1 Mai (10; 12,15; 15,30; 18; 20,30), 23 August (10; 12,15; 16; 18,30; 20,30). Seara prietenilor filmului: V. Alecsandri (orele 19). Lazzarillo de Tormes: Tineretului (10; 12). Lașul: Tineretului (15; 17). Vîntul sudului: Tineretului (19; 21). Mizerabilii — cinemascop (ambele serii): Victoria (10,30; 14,45; 19). Fata cu care am fost prieten — cinemascop: Lumina (rulează în continuare de la orele 10 pînă la orele 14; după-amiază 16; 18,15; 20,30). Infrățirea între popoare (16; 18,15; 20,30). Alex. Sahia (16,30; 18,30; 20,30). Misterul celor doi domni „N": Central (9,45; 12; 14,15; 16,30; 18,45; 21), V. Roaită (10; 12; 14; 16; 18,15; 20,30). Program special pentru copii: 13 Septembrie (orele 10). Celebrul 702: 13 Septembrie (11,30; 13,45; 16; 18,15; 20,30), 16 Februarie (16; 18; 20). Program de filme documentare: Timpuri Noi (rulează în continuare de la orele 10 pînă la orele 21). Un om trece prin zid — rulează la cinematograful Maxim Gorki (16; 18,15; 20,30). Cartouche: Alex. Sahia (9; 11,15; 13,30), Popular (10,30; 14,30; 16,45; 19; 21,15). Băieții veseli: Cultural (16; 18,15; 20,15). Petre cel isteț: Unirea (16; 18,15; 20,30), Alex. Popov (rulează în continuare de la orele 9,30 pînă la orele 20 — filmele Petre cel isteț și Culisele varieteului). Vară romantică: 8 Martie (15; 17; 19; 21), Luceafărul (15; 17; 19; 21). 713 cere aterizarea: Grivița (16; 18,15; 20,30). Vîrsta dragostei: rulează la cinematograful Donca Simo (15; 17; 19; 21). Omul amfibie — rulează la cinematografele M. Eminescu (16; 18; 20,30) și Ilie Pintilie (16; 18,15; 20,30). Flăcări și flori: 8 Mai (15,30; 18; 20,30). Oameni și fiare — ambele serii — rulează la cinematografele Olga Bancic (15,30; 19,15), B. Delavrancea (10; 16; 19,30). Contele de Monte Cristo — cinemascop (ambele serii): Drumul Serii (16; 20). Carmen de la Ronda: Aurel Vlaicu (11; 13; 15; 17; 19; 21). Haiducii din Rio-Frio: rulează la cinematografele C-tin David (15; 17; 19; 21). Fantomele din Spessart: T. Vladimirescu (15; 17; 19; 20,45). Lupii la stînă: Moșilor (16; 18; 20), G. Bacovia (15; 17; 19; 21).

TELEVIZIUNE. Orele 19,00 — Jurnalul televiziunii. 19,15 — Știți să desenați: „Ciocolata cu alune", povestire pentru copii de Octav Pancu-Iași. Desenează: Iurie Darie. 19,30 — În premieră filmul: „Povestea jucăriilor". 19,50 „Din viața și opera lui Rimski-Korsakov". 21,00 — În fața hărții. 21,10 — Două filme inspirate din schițele lui I. L. Caragiale: „Căldură mare" și „Domnul Goe" — realizate de Studioul de televiziune „București". 21,45 — Noutăți de muzică ușoară. În încheiere: Buletin de știri.

CUM E VREMEA

Ieri în țară: Vremea a fost rece și cețoasă în Ardeal, iar în celelalte regiuni s-a menținut în general frumoasă. Cerul a fost senin, exceptînd Dobrogea și Ardealul, unde a fost noros. Izolat în Transilvania s-a produs burniță. Vîntul a suflat în general slab. Temperatura aerului la ora 14 avea valori cuprinse între plus 6 grade la Adjud, Suceava și Mălcănești și minus 6 grade la Făgăraș. **În București:** Vremea a fost frumoasă, cu cerul senin. Temporar, dimineața, a fost ceață slabă. Vînt slab. Temperatura aerului la ora 14 era de plus 2 grade.

Timpul probabil pentru zilele de 9, 10 și 11 decembrie: Cerul va fi schimbător, mai mult senin noaptea. Vînt în general slab. Temperatura în creștere ușoară. Minimele vor fi cuprinse între minus 8 și plus 2 grade, iar maximele între minus 2 și plus 8 grade. Ceață dimineața și seara. **În București:** Cerul va fi schimbător, mai mult senin noaptea. Vînt în general slab. Temperatura în creștere ușoară. Ceață dimineața.

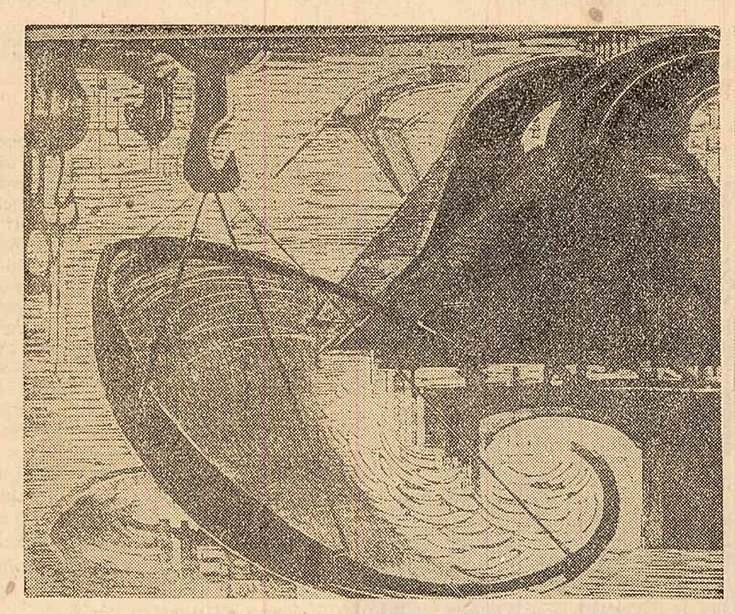

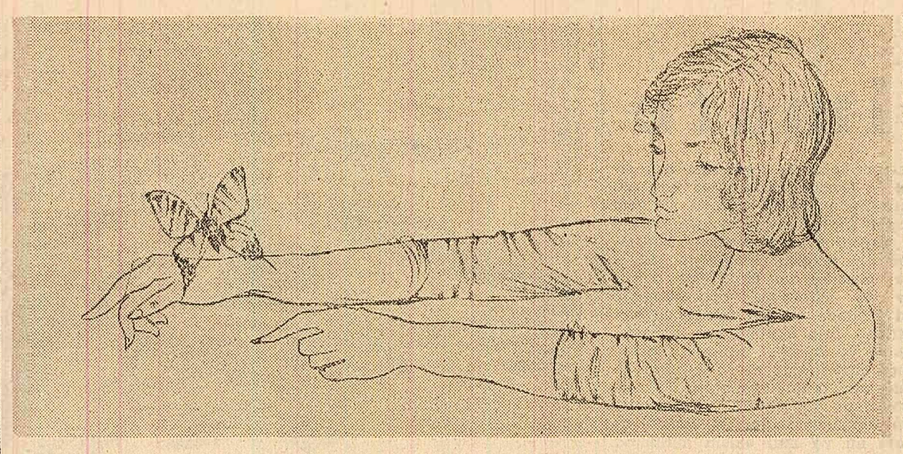

Reproducem trei din lucrările aflate în Expoziția anuală de grafică: „Forjă la Uzinele Griviţa Roşie" de Geta Brătescu (stînga), „Poem" de Paul Erdös, (mijloc), şi „Sintem pentru pace" de Gheorghe Ivancenco, (dreapta).

KARIKÁS RISIPITORUL

SÜTŐ ANDRÁS

Preşedintele şi contabilul sosiră în zori, de la bancă, cu desaga plină de bani. Banii colectiviştilor.

Era o zi de sîmbătă, cu cer mohorît.

Karikás Ferenc şedea înfipt şi grav în faţa mesei contabilului. Dar această siguranţă de sine nu-l ţinu decît pînă cînd îi veni rîndul la împărţeală, şi cînd se auzi vocea contabilului: „Ei, Ferenc, e rîndul matale", inima începu să-i bată mai tare, tîmplele prinseră a-i zvîcni, şi parcă o furnicare uşoară începu să-i coboare de-a lungul spinării.

Banii lui se numărau acum. Contabilul, ochelaristul, număra banii cu o luţeală care pe el, pe Karikás, îl băga în răcori. Contabilul ţinuse înainte o mică dugheană, în care vînduse sare, boia şi altele de acest fel, şi se pricepea să umble cu banii.

Dar acum număra banii lui, ai bătrînului, şi în timp ce degetele îi umblau ca prisnelul, ochii îi fugeau mereu cînd spre tavan, cînd spre fereastră. Prin geam o zărea pe nevasta preşedintelui, care trebăluia prin grădină, aplecîndu-se mereu spre a culege în şorţ rădăcinile de hrean scoase cu hîrleţul. Cînd tînăra femeie se ridică şi porni spre casă, cu mersul înfipt, legănîndu-şi nurii pietroşi, gîndul contabilului numai la numărătul banilor n-ar mai fi stat. Karikás privi cu îngrijorare la degetele sprintene şi subţiri ale fostului negustor şi nu-i plăcu nicicum această numărătoare pripită, nici ochirile pe care celălalt le arunca mereu în altă parte.

— Nu s-ar putea oleacă mai încet, tovarăşe Szacsvai? Şi n-ai putea s-o laşi deocamdată pe femeluşca aia în plata Domnului? îl apostrofă Karikás pe ochelarist.

— Şase mii două sute patruzeci! exclamă funcţionarul în loc de orice alt răspuns şi continuă să privească spre fereastră. Numără şi dumneata!

— Aoleo! se cutremură Karikás. Clipi încurcat din ochi, oftă şi sfîrşi prin a-şi scoate pălăria, ca în biserică; în viaţa lui nu mai văzuse atîta bănet grămadă, nici măcar la popa nu văzuse aşa ceva, măcar că ăla avea bani, nu glumă.

— Cît ziseşi, tovarăşe Szacsvai?

— Şase mii două sute patruzeci. Numără-i acum, să nu-mi vii mîine să-mi spui c-a lipsit din ei...

Omul îşi suflecă mînecile, ca Toldi Miklós cînd a pornit să apuce taurul de coarne, dar nu era în stare să numere atît de iute ca celălalt, fiindcă avea degetele groase, cam necioplite şi cam bătucite. În cei treizeci de ani, cît slugărise, cît rînise grajdul popii, cît îi cărase gunoiul, nu prea avusese cînd să-şi vadă de degete.

Bătrînul număra ce numără, migălind vreo jumătate de ceas cu maldărul de bancnote ce-i picase în mînă, de-l răzbiră toate năduşelile. Numără şi tăcu din gură o vreme, ca omul care nu e sigur pe ceea ce face. Să plece, să nu plece? se întreba. Contabilul băgă de seamă ce şi cum şi-l întrebă:

— Ei! A ieşit socoteala? Să nu vii mîine că nu ştiu cum şi nu ştiu ce!

— E cu două sute mai mult, mărturisi Karikás cu glasul stins, de parcă ar fi furat ceva.

— Cu trei sute mai puţin!

— Du-te acasă, omule, şi nu mai şagui cu mine!

— Îi mai număr odată, tovarăşe Szacsvai.

— Te apucă Anul Nou pe aici! Ia dă banii-ncoa'. Stai aici şi deschide ochii, îl apostrofă contabilul, care îşi cam pierduse sărita, şi începu să numere iarăşi atît de repede, încît de-abia mai vedeai altceva decît un fîlfîit de hîrtii albăstrii.

Lui Karikás îi veni ameţeală. Iar cînd, la urmă, contabilul îi încredinţă că numărătoarea cea dintîi fusese cea bună, bătrînul o luă cam ruşinat spre uşă, nu prea convins, totuşi, de exactitatea socotelii. Peste vreo cinci minute, ochelaristul se pomeni iar cu el.

— La săditul de primăvară am avut o juma' de normă. S-a pus la socoteală?

— Toate s-au pus la socoteală! Şi somnul dumitale de duminică după masă s-a pus la socoteală!

Karikás se duse de se aşeză sub şopronul maşinilor, pe oştea unei semănători. Numără din nou, luînd-o de la capăt. „De-o ieşi vreo lipsă, contabilul nu va putea spune că am pierdut banii pe drum, îşi zise, căci eu pot dovedi oricînd: Uite, domle! N-am venit decît pînă aici, la nici douăzeci de paşi de dumneata!"

Cînd, peste un ceas de trudă, se convinse că toţuşi ochelaristul e un om deştept, care-i sigur pe degetele lui, îşi şterse sudoarea de pe frunte şi se ridică cu un oftat de uşurare.

Cînd se văzu în picioare, lumea din jurul lui păru, oarecum, închircită. „Am să mă duc acasă şi am să trîntesc maldărul de bani pe masă. Parcă văd ce o să iasă: nevasta, soacră-mea şi cei trei băieţi au să se uite la mine ca la Hristos. Ce mă mai cicăleau! «Moleşitule, neisprăvitule, măi papă-lapte! Nu vezi tu că ăia mai şmecheri se-nfig în toate părţile şi iau caimacul, iar ţie-ţi lasă doar zerul?» Bătrînul îşi aduse aminte de cîte ori îl umilise, de cîte ori îl batjocorise pentru inima lui cea bună, pentru că — deşi sărac — nu jinduia la ceea ce era al altuia. „Ei! Acu-i aici răsplata, în buzunarul cel mare dinăuntru al zeghii ăsteia ponosite!" Acolo îşi vîrîse banii. Îi şi pipăise de cîteva ori, netezindu-i, ca să şadă mai bine, iar acum buzunarul umflat îi dădea fiori de plăcere. „Ha-ha! se veseli el, mi-am căptuşit mindirul! Şi încă ce căptuşeală!"

Luă de după ureche două chiştocuri de ţigară (din spirit de economie, acolo obişnuia să le pitească pe cele mai mărişoare), le morfoli în palmă, le răsuci în hîrtie de gazetă şi, după ce pufăi de cîteva ori, începu să se stădească.

„Acu' să-i mai aud că-s un netot şi că alţii îmi iau smîntîna dinaintea nasului; să vie oricine, să vadă cum va arăta casa mea peste vreo patru săptămîni. Am s-o podesc cu scînduri, nu cu lut pe jos, ca pînă acum, de a fi la mine mai frumos ca la popa. Ce-am să mai tropăi cînd, neavînd ce face, oi începe să mă plimb prin casă aşa, cu mîinile la spate! Am să pun să-mi zidească horn din cărămidă, horn din ăla roşu. Să-mi mai fim tot cu lacrimi în ochi de cîte ori facem focul, de parcă veşnic am avea mort în casă. Las' să aibă şi barza unde-şi face cuibul!"

Ehei! Barza! Bătrînul prinse a zîmbi. Cît şi-a mai dorit el un cuib de berze pe casa lui! Doar de vrăbii a avut mereu parte, ele de se mai adunau prin pod. E drept că din chestia asta mai trăgea şi oleacă de folos, căci mai înainte cînd el cu ai lui trăiau de azi pe mîine, mai trînteau, din cîte cincizeci-şaizeci de vrăbii, cîte o tocăniţă pe cinste, de închideau gura copiilor, care veşnic zbierau după carne. Acu' are să vină barza pe urloi. S-o mai găsi vreuna care încă nu are cuib. De n-o fi alta, o fi una din alea văduve sau orfane.

Altu-i însă baiul: femeia vrea să se dea la cheltuială. Îi stă gîndul la radio, la perdele, la linguri din cele de fier. Zice că nu vrea să mai bage în gură lingură de lemn, de care se găsesc vreo şase, înfipte

(Continuare în pag. IV-a)

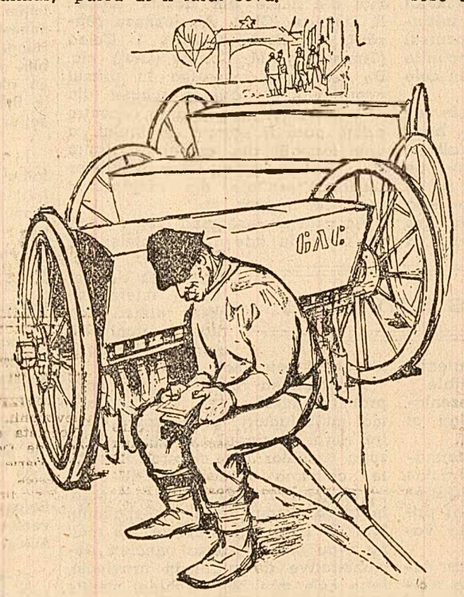

Desen de N. POPESCU

Szacsvai era însă atît de sigur pe propria-i numărătoare, încît îi zise:

— Bine-i şi aşa! Hai, du-te cu Dumnezeu şi fii sănătos cu cele două sute mai mult.

Pe Karikás, însă, aceste vorbe îl puseră pe gînduri! Dar dacă o fi cu două sute mai puţin? Cum o să plece aşa, să se zică pe urmă că a dus mai mult?

— Să-i număr încă o dată, mormăi el.

— Treaba dumitale, zise contabilul, dar trage-te, Ferenc baci, mai încolo, spre colţ, căci mai avem treabă şi cu alţii, şi să nu încurcăm împărţeala...

Bătrînul se retrase într-un ungher, se aşeză pe bancă, îşi puse clopul între genunchi şi începu să-şi numere banii în pălărie. Clădi bancnotele în stive, după mărime, le cercetă pe rînd, nu cumva să le lipsească vreun colţ, ior un sutar care-l păru cam suspect fu ţinut spre lumină şi examinat îndelung.

— Doar nu-i ou, să-l inspectezi la lampă, neică Ferenc, îi zise contabilul. Ei, ce zici, cît ai?

Din volumul „Karikás risipitorul" (Editura pentru literatură) — (text prescurtat).

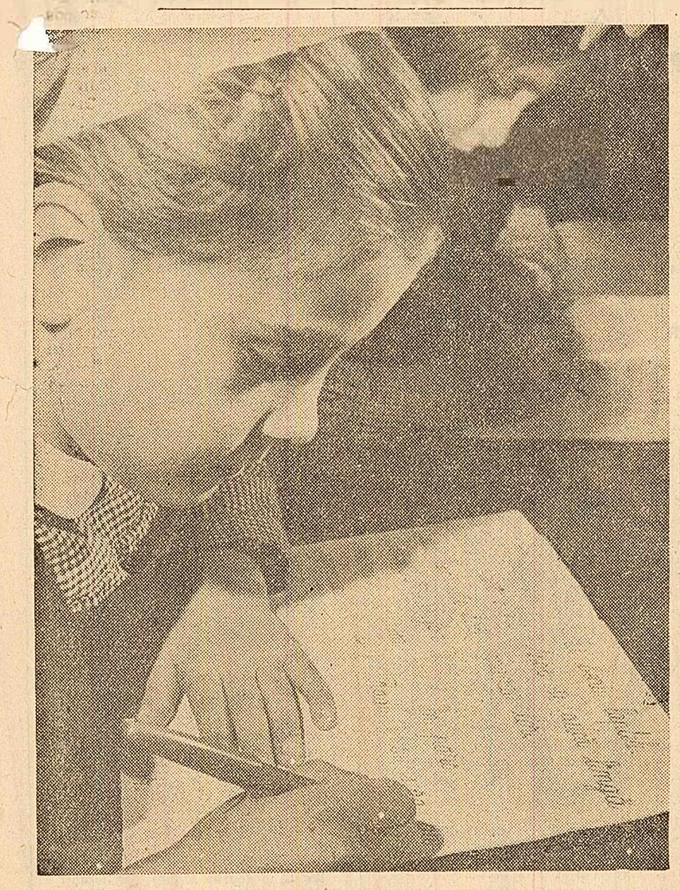

Am învăţat să scriu... (Foto: Gh. vinţilă)

CARNET

Expoziţie de documente şi hărţi

La Muzeul militar central s-a deschis recent o expoziţie cuprinzînd documente din vremea lui Ştefan cel Mare, hrisoave semnate de Constantin Brîncoveanu, vechi regulamente militare, manuscrise ale lui Bălcescu, precum şi hărţi întocmite începînd din secolul XVI.

Spectacole la sate

Un colectiv al Teatrului regional Bucureşti a prezentat de curînd la Colibaşi piesa „Mielul turbat" de Aurel Baranga. Spectacole cu această piesă vor fi prezentate între 11—15 decembrie în comunele Curcani, Belciugata, Moviliţa şi Periş. Între 5—11 decembrie Teatrul regional Bucureşti prezintă „Mateiaş Gîscarul" de Moricz Zsigmond în mai multe comune din regiunea Bucureşti.

Muzeul din Goleşti

Anul acesta muzeul de istorie şi etnografie din Goleşti a fost vizitat de peste 12 000 de oameni ai muncii. Numărul mare de vizitatori se datoreşte şi activităţii de răspîndire a cunoştinţelor ştiinţifice şi culturale pe care o desfăşoară această instituţie. Conferinţele „Muzeul Goleşti — evocator al unor momente importante din lupta poporului", „Aspecte din viaţa oamenilor de pe cuprinsul regiunii Argeş, în trecut şi azi, oglindite în secţia de etnografie a muzeului" au fost ţinute de specialişti ai muzeului în localitate, la Piteşti, Călimăneşti, Căciulata.

Antologia muzicii populare romîneşti

În colaborare cu Institutul de Folclor întreprinderea „Electrecord" a editat cel de-al II-lea volum în trei discuri din „Antologia muzicii populare romîneşti". Discurile cuprind creaţii folclorice cu privire la obiceiurile legate de muncile cîmpului şi ale vieţii de familie, doine, muzică păstorească, cîntece bătrîneşti.

Făuritor şi reprezentant de seamă al arhitecturii noastre

50 de ani de la moartea lui Ion Mincu

de prof. arh. ASCANIO DAMIAN rectorul Institutului de Arhitectură „Ion Mincu" din Bucureşti

S-au împlinit 50 de ani de la moartea lui Ion Mincu, binecunoscut reprezentant şi făuritor al şcolii de arhitectură din ţara noastră. Personalitatea lui stăruie în memoria contemporanilor, deoarece întrunea deopotrivă pe creatorul neobosit şi pe dascălul păfruns de aleasa lui menire şi responsabilitate. A fost un om demn, incoruptibil, entuziast, care a iubit cu pasiune tradiţiile şi cultura poporului său.

Viaţa şi activitatea lui Ion Mincu se desfăşoară într-un climat de aprige contradicţii sociale caracteristice sfîrşitului secolului al XIX-lea. După ce termină Şcoala de poduri şi şosele, devenind inginer, Ion Mincu, fire dotată cu vădite înclinaţii artistice manifestate destul de timpuriu în literatură, îşi consideră insuficientă această pregătire pentru realizarea idealului său. El se decide să-şi desăvîrşească pregătirea. Întrucît în ţară nu existau încă forme de învăţămînt superior de arhitectură, Ion Mincu urmează la Paris cursuri de arhitectură, pe care le absolvă în mod strălucit. Reîntors în ţară, el ridică rînd pe rînd o seamă de construcţii avînd fiecare calităţi demne de reţinut — dintre care cea mai valoroasă este „Şcoala Centrală de Fete", azi şcoala medie nr. 10 din Bucureşti. De asemenea, între construcţiile rămase în Bucureşti menţionăm clădirea „Bufetului" de la Şosea Casa Lahovary — secţie a Spitalului Cantacuzino, Clubul Ministerului Metalurgiei şi Construcţiilor de Maşini, clădirea în care se află azi Casa Scriitorilor.

Ion Mincu a fost prezent şi în viaţa politică a ţării. Nu odată a luat cuvîntul în parlament pentru a critica politica nedreaptă şi necinstită a burgheziei şi moşierimii. El a fost susţinătorul activ al publicaţiei „Literatura şi arta romînă" (1896) şi al primei publicaţii de arhitectură „Analele arhitecturii şi ale artelor care se leagă" (1890), în care îşi exprimă poziţia sa progresistă.

O neobosită şi entuziastă activitate depune remarcabilul arhitect pentru crearea şi dezvoltarea învăţămîntului pe care-l slujeşte timp de 20 de ani, luptînd cu consecvenţă şi patriotism pentru afirmarea arhitecturii romîneşti. În 1888, Ion Mincu semnează, alături de un grup de intelectuali progresişti, un memoriu prin care se cerea înfiinţarea unei secţii de arhitectură pe lîngă Şcoala de arte frumoase. În presă ca şi în Cameră, el revendică înfiinţarea unei şcoli romîneşti de arhitectură, reproşînd guvernelor burghezo-moşiereşti nepăsarea faţă de această problemă. În cele din urmă, în 1892 s-a deschis în modestul local din Piaţa Kogălniceanu, Şcoala de arhitectură a Societăţii Arhitecţilor. Lipsiţi de orice ajutor din partea statului, cei 13 profesori, printre care şi Ion Mincu, s-au luptat ani de-a rîndul cu greutăţi deosebite. Profesorii şi puţinii elevi au întreţinut şcoala din contribuţie personală. Numărul elevilor pregătiţi pînă în 1897 nu a fost mai mare de 30. Prin stăruinţa lui Ion Mincu, în 1897 ia fiinţă Secţia de Arhitectură a Şcolii de Arte Frumoase, iar mai apoi, în anul 1904, se creează Şcoala Superioară de Arhitectură. Ion Mincu face parte din conducerea şcolilor alături de Ermil Pangrati şi Grigore Cerchez, îndrumînd munca de atelier cu sobrietatea, modestia, competenţa şi dragostea care îl caracterizau.

Opera didactică a lui Ion Mincu este astăzi continuată în Institutul de Arhitectură care-i poartă numele în semn de înaltă preţuire. Avînd acum peste 800 de studenţi, institutul pregăteşte, sub conducerea competentă şi activă a unui corp didactic alcătuit din peste 130 de specialişti, cadre calificate pentru a face faţă cerinţelor crescînde ale proiectării construcţiilor, ale sistematizării localităţilor. Străduindu-se să îmoărtăşească studenţilor o concepţie realistă asupra arhitecturii, strîns legată de condiţiile ţării şi de ţelurile orînduirii socialiste, institutul nostru ridică pe o treaptă superioară rosturile practice şi aspiraţiile înalte pe care Ion Mincu le vedea în sarcina şcolii înfiinţată prin străduinţa lui.

Însufleţiţi de vastul program de construcţii care se realizează pe întregul întins al patriei, datorită grijii partidului şi statului nostru, tinerii arhitecţi, care acum cîţiva ani erau studenţi ai institutului nostru, au creat numeroase lucrări valoroase.

DELTA 82-83

Te cam priveşte de sus — atinge uneori înălţimea de şase metri. Polnici — vîntul de miază-noapte îi tot saltă pe frunte cîrlionţul verde-gălbui. E centrul atenţiei generale în lunile de toamnă şi iarnă. Adevărat Guliver al Deltei, merită atenţia ce i se acordă. Spui „stuf" dar gîndeşti „celuloză". Gîndeşti „celuloză" şi înţelegi: hîrtie, fire şi fibre sintetice... Scrii, citeşti, te îmbraci, şi fără să-ţi dai seama, ai de-a face cu el — STUFUL.

PUŢINĂ ISTORIE

Delta e pînlnia răsturnată prin care Dunărea, după ce străbate mijlocul Europei de la vest la est, îşi varsă apele în mare. Originea ei e controversată. Indiferent de ipoteza care va birui în cele din urmă, un adevăr e cîştigat de pe acum: Delta îşi trăieşte a doua sa existenţă. De la pitorescul lotcii, năvodului, bărbii lipoveneşti s-a ajuns la pitorescul tractorului, maşinii perfecţionate de recoltat stuf, avionului utilitar.

Acoperind mai bine de jumătate din întreaga suprafaţă a Deltei, stuful mai foloseşte şi astăzi la împletitul gardurilor, întocmai ca în antichitate. Casele însă nu se mai acoperă cu stuf, şi nici poduri nu se mai construiesc, aşa cum a făcut cîndva Alexandru cel Mare, în expediţia sa împotriva lui Darius. Altădată, şi asta numai în urmă cu ani, localnicii dădeau foc stufului, să crească altul ca furaj pentru vite. Iar dacă se întîmpla ca vîntul să înteţească pîrjolul şi să-l împrăştie, nu o dată rămîneau fără vite, fără casă.

Fiecare tonă de celuloză din stuful recoltat astăzi, dar care odinioară se irosea, înlocuieşte cam şase metri cubi de lemn. Cum în actuala campanie se vor recolta 250 000 tone, cu 50 000 mai mult decît anul trecut, datorită cantităţii totale de celuloză obţinută se economisesc codri întregi. Codri care cresc în zeci şi zeci de ani. Iar atunci cînd mai tot stuful valorificabil al Deltei va putea fi recoltat şi prelucrat, numai din el se vor produce anual, pe cap de locuitor, 35 kilograme pînzeturi şi 15 kilograme hîrtie.

Aritmetica stufului e simplă, modernă şi convingătoare.

A ŞAPTEA BĂTĂLIE

A fost pregătită minuţios încă din vară: cursuri de calificare şi perfecţionare, revizuirea agregatelor, depozitarea combustibilului, a pieselor de schimb, punerea la punct a întregului utilaj, a hărţilor. Urme de şenilă se văd apoi pretutindeni. Radiograme se încrucişează în eter. Motoare duduie. Echipamentul aşteaptă. Şi dintr-odată, ordinul de atac. Începe lupta cu brazda, cu intemperiile şi dificultăţile de deplasare. Coloanele pornesc. Înaintează.

Datele comunicate la „marele stat major" al celei de-a şaptea campanii sînt deocamdată sumare. Ca să afli mai mult e nevoie să însoţeşti marşul unei coloane ca aceasta, compusă din 7 recoltoare, 7 tractoare, 28 remorci, atelier mecanic mobil, dormitor plutitor, grup electrogen, cisternă. Ai prilejul să-i cunoşti pe mecanizatorii care s-au angajat ca fiecare agregat de recoltare să dea cu patru sute tone stuf mai mult decît în campania precedentă. Ştefan Matei e unul dintre ei. Îşi aminteşte uneori, şi-i pare rău, de stuful care se pierdea cu ani în urmă, cînd venise el aici. Lucrau pe-atunci manual (mecanizat doar 7 la sută, faţă de 95 la sută acum). Băiatul său, Vasilică, numai de-un an, va găsi poate în manualul lui de aritmetică, atunci cînd va deveni şcolar, următoarea problemă de rezolvat: „Dacă un tăietor de stuf reuşea să taie înainte, cu tarpanul, 700 kilograme pe zi, iar acum, cu recoltorul, recoltează tot într-o zi 25 de tone, cîte kilograme în plus obţine zilnic? Şi de cîte ori mai mult?". Răspunsul exact, dat de Vasilică, va fi următorul: 24 300 kilograme în plus. De treizeci şi cinci de ori **mai mult.**

Petre Popa are o umbră de mustaţă blondă care încearcă zadarnic să-i sporească aerul de gravitate, nepotrivit cu ochii puri, de adolescent prea devreme trecut peste pragul copilăriei. A absolvit şcoala profesională de petrol-chimie de pe lîngă Combinatul de industrializare şi valorificare a stufului de la Brăila. Calificat: lăcătuş-mecanic. Note: 8 — rezistenţa materialelor, 9 — meserie... Vara aceasta, şcolarizat din nou şi promovat: tractorist. E pentru prima oară pe tractor, dar nu şi pentru prima dată în campanie. Iarna trecută a petrecut-o aici, la practică. Desigur, între practicant şi muncitor e o diferenţă apreciabilă, care se măsoară în atitudinea mai bărbătească faţă de muncă şi faţă de ceilalţi, faţă de tine însuţi.

Lupta cu stuful se duce cot la cot. Trebuie să-ţi simţi aproape tovarăşul din stînga şi din dreapta. Iar uneori se întîmplă ca tovarăşul din stînga să-ţi fie fiu, tovarăşul din dreapta — nepot. E situaţia şefului de coloană de la mila 18, Matei Sava: fiul său — Ion Sava şi nepotul său — Gheorghe Sava muncesc pe acelaşi „front". Multe vechi familii pescăreşti au dat Deltei mecanizatorii ei de astăzi — oameni ai recoltorului, tractorului şi-ai producţiei în tone.

La mila 18, punctul Baba Rada, coloana continuă munca. După ce parcela pătrată (trei kilometri pe trei) va fi total cucerită, coloanele se vor regrupa. Prin radio, alt ordin îi va ajunge din urmă. Vîrful săgeţii vii se va întorna atunci în cine ştie ce direcţie, către o ţintă pe care o pregătesc, încă de pe acum, alţii.

„POLUL STUFULUI"

— Pentru noi, deşi îl studiem atent, acest **Phragmites communis** zis şi **Gigantissima** e un personaj destul de contradictoriu. Într-un fel se poartă tulpina lui, într-alt fel rădăcina. Rădăcina supravieţuieşte deseori unor încercări nemaipomenit de grele. Tulpina, în ciuda aparenţelor, dovedeşte o fragilitate stranie sau, dacă vreţi, o extremă sensibilitate la fiecare schimbare a condiţiilor de trai: o intensificare a curenţilor acvatici, o perioadă de secetă, o izbitură, îi pot fi fatale. Şi nu numai atît: deşi are apă berechet în jur, pretinde să facă şi duş (cere ploaie!). Iar dacă apa creşte peste limită, tot nu prosperă. Stuful e capricios. Rostul nostru, al cercetătorilor de la staţiunea „Delta Dunării", este să delimităm condiţiile lui optime de dezvoltare. Pentru asta nu ne ajung laboratoarele, oricît de modern dotate sînt aici. E neapărat necesar să lărgim spaţiul laboratorului nostru, fie că ne ocupăm de biologie, chimie, hidroameliorații, la scara întregii Delte. Fiindcă la noi munca de cercetare ştiinţifică se duce paralel cu producţia propriu-zisă. Cu alte cuvinte, noi nu determinăm doar concentraţia de azotaţi din apă, ceea ce ne ajută să înţelegem de ce stuful a crescut într-o parte înalt şi într-altă parte a rămas pitic sau studiem numai caracteristicile fizice şi mecanice ale solului, ci mergem pretutindeni şi recoltăm probe — stuf, apă, pămînt — pentru a stabili: fie cantitatea de apă aflată în tulpină (ordinul de recoltare se dă abia cînd procentul scade la 30 la sută), fie locul de instalare a staţiilor de pompare care asigură desecarea incintelor cu lanuri bune de recoltat. Nouă ne place să socotim că aici, la Maliuc, este „Polul stufului". Coloanele răspîndite şi înşirate prin Deltă ar fi, în acest caz, meridianele micului nostru univers stuficol, de-a lungul cărora urmărim corelaţia stuf-peşte, dezvoltarea proporţională a acestor două bogăţii naturale, în sfîrşit, de la an la an, punem în practică noi procedee de recoltare. Dar atenţie: nu există iniţiativă, acţiune, experienţă care să nu ţină seama de faptul că terenul nostru de cercetare şi exploatare este un monument unic al naturii care trebuie protejat, iubit.

Aşa vorbeşte omul care, părăsind apoi microscopul sau fotocolorimetrul, porneşte la drum, să stabilească pe teren direcţia viitoare a coloanelor. Pufoaica a luat iar locul halatului alb.

NOUTĂŢI

CEAMURI pîntecoase, smolite, lunecă pe şoseaua fără pulbere. Destinaţia: Brăila. Încărcătură: recolta cafeniu-cenuşie a anului trecut, depozitată pe platforme înalte, anume construite. De acum înainte însă, fiecare ceam va încărca o cantitate dublă de stuf. Soluţia e simplă: folosirea unor prese speciale, care reduc la jumătate volumul stufului.

LUNA MATURITĂŢII stufului este noiembrie. Frunzele cad abia după ce planta este atinsă de brumă, ger şi vînt. Frunzele nu se recoltează: conţin foarte puţină celuloză, nu fierb odată cu tulpina, sînt purtătoare de germeni. În ciuda timpului nefavorabil, recoltarea stufului se face deci toamna şi iarna. Dar cum creşterea stufului nu mai e spontană, ci ştiinţifică, oamenii intervin de-a dreptul în existenţa lui. Dorind să-l recolteze cît mai devreme, înaintea condiţiilor grele — ger, brumă — care grăbesc în mod natural căderea frunzelor se experimentează pentru prima oară folosirea unor substanţe cu acţiune defoliantă. Experienţa s-a făcut întîi în laborator, cu simple pompe. Rezultatul favorabil a dus la

MIHAI STOIAN

(Continuare în pag. IV-a)

Știință și tehnică pentru toți

Circuite imprimate

În aparatele de radio și televiziune fabricate în ultimii ani nu mai există acel labirint de fire care leagă între ele piesele aparatului — tuburi electronice sau tranzistoare, rezistențe, bobine, condensatoare etc. Conexiunile dintre piese au luat forma unor fîne benzi metalice (de cupru, bronz) depuse pe o placă subțire de material izolant. Depuse pe plăcuța izolantă prin diferite procedee tehnologice — electroliză, pulverizare metalică etc. — benzile metalice constituie cablajul aparatului, fiind numite sugestiv „cablaj imprimat". Plăcuța cu conexiunile imprimate pe ea oglindește, deci, și schema aparatului.

Noua metodă prezintă numeroase avantaje. În primul rînd, ea înlesnește o automatizare avansată a producției aparatelor electronice. Cablajul imprimat devine o piesă a aparatului, care se fabrică asemeni oricărei alte piese, într-un proces tehnologic bine definit. Totodată, se simplifică foarte mult asamblarea aparatelor, deoarece toate conexiunile sînt „montate" pe suportul lor, iar radiotehnicianului nu-i mai rămîne decît să sudeze în anumite puncte ale cablajului piesele aparatului. În al doilea rînd, cablajele imprimate permit să se treacă la miniaturizarea aparatelor, una din cerințele importante ale electronicii moderne, întrucît contribuie la reducerea volumului aparaturii prin transformarea în circuite plane a circuitelor cu fire care au ocupat un spațiu relativ mare.

Un pas înainte față de cablajele imprimate îl constituie „circuitele imprimate". În acest sistem, nu numai conexiunile, ci și anumite piese ale montajului se realizează direct pe plăcuța izolată. Bunăoară, o rezistență electrică poate fi obținută prin depunerea unui strat foarte fin de cărbune, sau chiar de metal, pe placa izolantă. Capetele acestui strat constituie bornele rezistenței, fiind conectate la benzile metalice. Pot fi realizate bobine și condensatoare imprimate, iar unele circuite se obțin aproape în întregime direct pe plăcuțe, rămînînd să fie anexate doar elementele principale, cum sînt tuburile electronice sau tranzistoarele care determină performanțele aparaturii. Este preferabilă, firește, utilizarea tranzistoarelor, adică a pieselor de dimensiuni foarte mici, care nu ies prea mult în relief față de structura plană a restului circuitului.

În tehnica modernă se urmărește să se realizeze circuite complete cu structură plană, așa-numitele „circuite bidimensionale", care să cuprindă pînă și tranzistoare plane. Pe această cale, adică prin depuneri de straturi din diferite materiale pe suportul-plăcuță, se vor produce în cele din urmă anumite părți și chiar întregul aparat electronic. Tehnica circuitelor bidimensionale se află astăzi, pe plan mondial, într-o avansată fază de laborator.

Realizarea tranzistoarelor bidimensionale constituie încă o problemă grea de rezolvat. După cum se știe, tranzistorul obișnuit este constituit în esență dintr-o plăcuță de semiconductor — germaniu sau siliciu — asupra căreia se execută operațiile necesare, dar el nu este complet plat. Recent, în laboratoare de cercetare s-au realizat tranzistoare din straturi depuse în vid a căror grosime nu depășește o sutime de milimetru, performanțele fiind identice cu ale tranzistoarelor obișnuite. Prin continuarea cercetărilor se va ajunge, probabil peste numai cîțiva ani, să se fabrice aparate electronice miniaturizate realizate doar din cîteva plăcuțe-circuite bidimensionale. În aceste aparate nu va mai exista mulțimea de piese care sînt în cele actuale, ci un număr mai mare sau mai mic de diferite plăcuțe, după complexitatea aparatului, conectate între ele și avînd dispozitivele anexă necesare: difuzoare, microfoane, surse de alimentare etc. Construite pe baza acestor principii, aparatele electronice complexe cum sînt mașinile electronice de calcul, instalațiile electronice de măsură și control, instalațiile electronice de automatizare vor avea dimensiuni foarte mici.

În țara noastră, cablajele imprimate se realizează pe scară industrială la diferite aparate de radio și televiziune ale uzinelor „Electronica". Este însă necesar ca cercetarea științifică în domeniul electronicii și al semiconductorilor în special să ia o mai mare extindere în vederea dezvoltării posibilităților tehnologice în acest nou domeniu al tehnicii.

Conf. univ. MIHAI DRAGANESCU
candidat în științe tehnice

Transmiterea fotografiilor la distanțe mari

În presa noastră sînt frecvente fotografiile care poartă mențiunea „Telefoto: Agerpres". Sînt fotografii realizate în ziua precedentă, adesea cu numai cîteva ore înainte de apariția ziarului, la depărtări de mii de kilometri.

Mijlocul tehnic care îngăduie transmiterea și recepționarea rapidă a imaginii de la distanțe atît de mari este fototelegrafia. Sarcinile ei sînt mai simple decît ale televiziunii deoarece fotografia, textul tipărit sau desenul care pot fi transmise pe această cale reprezintă o imagine stabilă.

Să urmărim procesul de transmitere a unei fotografii, considerînd că ne aflăm la stația emițătoare. Acolo, fotografia adusă de reporter este aplicată pe un tambur rotitor, antrenat de un mic motor. Un sistem optic, alcătuit din bec și lentilă, emite un fascicol de raze de lumină care formează pe fotografie o mică pată luminoasă; diametrul acesteia nu depășește 0,2 mm. Pata luminoasă sau spotul, cum i se spune, se plimbă punct cu punct peste toată imaginea paralel cu axa tamburului. Cu cît este mai mică suprafața acestei pete — în unele aparate ea reprezintă sutimi de milimetru pătrat — cu atît mai clare vor apărea detaliile imaginii transmise. La fiecare punct, raze de lumină reflectate de suprafața imaginii cad asupra unei celule fotoelectrice. Aceasta transformă variațiile intensității luminoase — după cum punctul respectiv reprezintă un cîmp negru, alb sau nuanțe intermediare — într-un curent electric variabil. Iată deci fotografia transformată în curent electric. Acesta este suprapus pe un curent purtător cu frecvențe de 1 560—5 500 Hz, adică cu frecvențe foarte joase. Apoi curenții se amplifică și se transmit sistemului de legătură. Și astfel — pe cablu sau prin radio — ele străbat distanțe mari. Cu cît aceste distanțe sînt mai mari, cu atît sporesc și cerințele tehnice impuse aparatului, deoarece e nevoie de amplificări mari și de eliminarea unor influențe perturbatoare mai puternice.

La recepție, curentul variabil este amplificat pînă la intensitatea necesară. Curentul purtător este separat din nou, iar cel provenit din analiza fotografiei se introduce într-un bec special numit modulator optic. Acesta luminează proporțional cu intensitatea curentului primit: dacă intensitatea curentului este relativ mare se va obține o lumină puternică; dacă ea e redusă, lumina va fi slabă. Printr-un sistem optic de lentile fascicolul luminos al becului cade, sub forma aceloraşi mici puncte luminoase și în aceeași succesiune, asupra hîrtiei fotografice fixate pe tamburul de la recepție acționat de un mic motor identic celui de la emisie. Tamburul se rotește, iar spotul impresionează hîrtia deplasîndu-se paralel cu axa tamburului și reproducînd punct cu punct imaginea inițială. Totul se petrece, firește, ferit de lumina zilei pînă la developarea imaginii obținute. Mișcările tamburului, mărimea și viteza spotului de lumină la emisie și la recepție trebuie să fie identice, adică să aibă aceeași fază și să fie sincrone. De aceea, odată cu începerea emisiei se trimit pe linie semnale de pornire și de sincronizare a sistemului, iar apoi fotografiile „călătoresc" cu o viteză de 300 000 de km pe secundă la mari distanțe.

Conf. univ. GH. RULEA

Karikás risipitorul

(Urmare din pag. III-a)

după pervazul de sus al ușii. Acum vreo — nici mai mult, nici mai puțin — să-i zuruie cutia mesei cînd o trage-o ca să scoată tacîmurile. „Eu zic, măi nevastă, că astea ar mai putea sta așa. Mai întîi vine podeala, apoi zidirea hornului, după aceea haine și încălțăminte, și la anul, de-om trăi, om lua și linguri!"

Astfel se sădea el, în gînd, cu muierea, dar cînd ajunse în dreptul casei se trezi din visare și-și pipăi buzunarul cu pricina. Dar... ce să vezi... banii... nicăieri!

Parcă l-ar fi pălit cu ceva în cap. Dădu încă o dată cu mîna prin dreptul inimii. Buzunarul — gol! Palid ca un mort, se pipăi din nou peste tot. Își întoarse buzunarele pe dos și, în spaima ce-l cuprinse, își luă pălăria din cap, o suci și o învîrti pe toate fețele, dar banii — ca-n palmă. O luă iar cu căutatul, de la capăt. Întoarse buzunarele la loc, își încheie zeghea și rămase încremenit, cu ochii închiși. Căută să-și amintească de-a fir-a-păr de unde pornise, pe unde umblase, ce făcuse și ce dresese, apoi începu să caute din nou. „Doamne-Dumnezeule, i-am pierdut!" izbucni el fără glas și o luă la goană, împleticindu-se, spre șopronul colectivei.

— Încotro, Karikás? îl întrebă cineva, dar el nu-i hărăzi nici un răspuns.

„Asta îmi mai lipsește, își zise în sinea lui, să mai afle și alții, să-nceapă să caute, și la urmă să dea peste ei!" Astfel, pînă socoti că cel ce strigase după el îl poate urmări din ochi, făcu cum putu ca să nu dea de bănuit că ar fi pierdut ceva. Făcu pe omul care se grăbește la o treabă oarecare.

Sub șopronul uneltelor taman pe locul unde-și numărase el banii și de unde pornise spre casă, ședea bătrînul paznic de zi, cu o bîtă zdravănă în mînă.

— Ce-i, măi Karikás?

— Nu-i nimic.

— Nu te-o fi speriat cineva?

— Nu. Nu m-a speriat nimeni.

— Stai jos și odihnește-te...

Lui Karikás nu-i era zor să șadă, ci mătură cu ochi de spaimă remiza de-a lungul și de-a latul, scrutîndu-l în același timp cu stăruitoare atenție, și pe cel ce se găsea în fața lui. Se holbă la buzunarele caraulei, căutînd să vadă care dintre ele o fi mai umflat. „Numai el i-a putut găsi! La el trebuie să fie banii mei, și iată că nu-i scoate", își zise Karikás.

— Te-au luat la goană cei de acasă?

— Pe mineee?

— Așa-mi păru, că veneai ca din pușcă.

Karikás făcu doar un semn de nepăsare din mînă, dar nu știu ce naiba să răspundă. Continuă deci să străpungă cu ochii buzunarele bătrînului, dar, oricît îl privea, tot goale păreau a fi. Paznicul nu purta cojocel pe dedesubt, nu ar fi avut deci unde-i ascunde. Banii nu puteau fi nici sub cămașă, căci s-ar fi văzut cît colo. Pălăria era cea care da mai mult de bănuit, căci prea îi sta țugulată în vîrful capului.

— De unde ai cumpărat pălăria?

— Pălăria asta? Din tîrg, de unde era s-o cumpăr?!

— Ia arată-mi-o și mie!

— Acu' nu poci! E toamnă și răcesc la cap!

— Hai-hai! Ce ai sub pălărie?

— Capul! Ce dracu să am? zise paznicul rîzînd și se întepeni ca o mireasă. De cincisprezece ani port pălăria asta, măi omule. Cum de-ți veni să mă întrebi de unde am luat-o? Parcă n-ai fi chiar în toată firea, care îți mai joacă ochii!

Karikás tăcu o vreme, apoi începu să-l descoasă pe bătrîn: Cînd a plecat de-acasă, cînd a ajuns la șopron, de ce stă acolo așa, cu bîta-n mînă? În vremea asta se mai pipăi o dată peste tot, pe furiș, ca celălalt să nu bage de seamă.

— N-ai găsit nimic aici?

— N-am găsit nimic. În viața mea n-am avut noroc să găsesc ceva. Alții... ehei! Dar eu... eu niciodată... și-și îndreptă din nou pălăria.

— Dacă ai fi găsit ceva, l-ai da înapoi celui ce l-a pierdut?

— Ce mai întrebi și tu?... Ce-i al altuia, al altuia să fie!

— Zi zău că n-ai găsit nimic.

— Ce naiba ai pierdut, măi omule?

— Mai întîi zi zău.

— Ba eu nu! N-am obiceiul să mă jur.

Karikás se repezi la el și-i smulse pălăria din cap. Se împrăștiară o mulțime de bani: hîrtii de 25, din cele de 10, sutari căzură toți ca frunzele bătute de vînt. Karikás se uită uluit la bătrîn, apoi se năpusti asupra lui și începu să-l gîtuie. Nu furia, ci marea-marea dezamăgire îi dădea acum ghes și îndrăzneală. Dezamăgirea de a se fi încredințat că pămîntul mai rabdă asemenea oameni care, găsind toată agoniseala lui de un an, i-o fură.

Paznicul se stropși, suflă greu și încercă să se apere cu pumnii osoși. Începu să strige după ajutor.

— Stai, măăă! Ce, vrei să mă jefuiești, hai? Tîlharule!

— Tu ești hoțul! Aici mi-am pierdut banii, și tu nu vrei să mi-i dai înapoi! sîsîi Karikás printre dinți și, lăsînd grumazul bătrînului, începu să-și adune banii. Celălalt îi sări în spinare. Îl lovi cu piciorul și, agățîndu-se de haina lui, zbieră:

— Hooo! Nebune! Aici ți-s banii, în căpușeala ta.

— Unde? întrebă el înfricat.

Își dezbrăcă zeghea cu mișcări pripite și, ce să vezi? Acolo era bănetul! Cele 6 000 de lei ale lui. Simți că-l lasă puterile și că-i gata-gata să cadă grămadă.

Paznicul își îndreptă pălăria în cap. Ar fi tras-o mai pe urechi, dar se vedea cît de colo că ceva o ține cocoțată. Karikás era cît p-aci să se repeadă la el, dar își aduse aminte că celălalt obișnuiește să-și țină tutunul sub pălărie.

— Dă-mi și mie o țigară.

Caraula băgă mîna în buzunar și-i întinse lui Karikás o tabacheră nou-nouță.

— Nici popa n-are o asemenea tabacheră, zise Karikás.

Banii îi avea acum, dar amuțise de rușine ce-i era. Începu a-i aduna și a-i scutura de praf pe cei ai bătrînului.

— Iartă-mă, măi Mihály! Parcă mi-a luat Dumnezeu mințile.

Bătrînul ședea, cu părul vîlvoi, cu ochii injectați și sufînd greu din pricina păruielii, pe oișteea semănătoarei. Picioarele îi tremurau și-l privea cu ochi triști pe Karikás.

— S-a-nstăpînit necuratul peste tine, măi Karikás. Uitaseși că și eu mi-am luat banii. Un an întreg am muncit împreună, laolaltă am trudit, am avut încredere unul în altul, și-acum, cînd te-ai văzut cu atîția bani, te-ai repezit să mă gîtui.

— Iartă-mă, Mihály, iartă-mă, se rugă celălalt.

Altă vorbă nu-i mai ieșea din gură.

— Iaca, nu-s supărat. Ești un om sărac și tu, treizeci de ani ai așteptat ziua asta, se îmbună bătrînul, în vreme ce-și rînduia iar banii în pălărie. Îi pui aici, că mă duc acasă și m-o întreba nevasta: „Ei! Unde-s banii?" „Nu-s bani, i-oi răspunde eu. Nu mi-au dat nici un ban!" Cînd o auzi ea o vorbă ca asta, a-ncepe să mă caute prin buzunări, iar eu de-abia atunci oi ridica pălăria din cap. Așa am s-o păcălesc oleacă pe băbuța mea! — și rîse fericit, ca un copil.

— Ai fost sărac lipit, măi Karikás, și te-ai temut că nu ți-a fi dat să duci bucuria asta mare acasă. D-aia nu trebuie să mă lei de gît, că bani om mai lua și la anul. De-aci înainte în fiecare an a fi împărțeală! Este?

Karikás o luă, abătut, spre casă, dar cum mergea pe drum, se mai înveselise. Cînd ajunse în fața cooperativei pășea atît de țanțoș, de-ai fi crezut că a lui e lumea toată.

— Ce faci, Karikás? îl întrebă cineva din drum.

— Mulțam de-ntrebare! Acu' pierdui 6 000 de lei, prețul la trei vaci, răspunse el cu nepăsare și intră în prăvălie. Zvîrli suta pe tejghea.

— Ei! Dom' șef! Cinci Naționale! Dar ai grijă să nu fie din alea cu cotoare prin ele, că, după cum vezi, eu îți plătesc cu bani noi...

DELTĂ 62—63

(Urmare din pag. III-a)

stropirea din aer a 100 hectare demarcate cu jaloane vizibile. Avionul utilitar a fost însoțit de cercetători ai Maliucului — biologi. După trei săptămîni, frunzele au căzut în proporție de 2-3 la 1 față de stuful netratat.

SUTĂ LA SUTĂ MECANIC se recoltează stuful la una din coloanele I. S. Rusca, în urma înlăturării operațiilor manuale în manipularea stufului recoltat. Prin prebalotare se formează grupuri de 60—70 maldăre legate automat, pe care o macara apucătoare, cu ghiare, le ridică și le încarcă pe remorci. Apoi, în depozit, descărcarea se face tot mecanic, cu autostivuitoarea. În felul acesta, în întreg ciclul de recoltare a stufului, nici o operație nu mai este manuală. Noua tehnologie se folosește deocamdată la o singură coloană. Are mari perspective de răspîndire.

CORELAȚIA STUF-PEȘTE este într-una la ordinea zilei. În bazinele experimentale, de stuf, ale stațiunii „Delta Dunării", la mila 28 Sulina, se fac cercetări asupra dezvoltării stufului la diferite niveluri de apă — și-a peștelui totodată. Concluzii: terenul stuficol este favorabil pisciculturii. Pe un hectar dintr-un asemenea teren, în bună vecinătate, pot trăi simultan: 10—20 tone de stuf și aproximativ 200 kilograme de pește. Ba mai mult: canalele pentru alimentarea cu apă sau cele de evacuare, din incintele amenajate pentru recoltat, pot servi peștilor drept bazine de iernat.

★

În brațele ei lichide, Delta — acest evantai de apă și stuf — cuprinde ritmul unei alte existențe. Scrii, citești, te îmbraci și, fără să-ți dai seama, ai de-a face cu el — STUFUL.

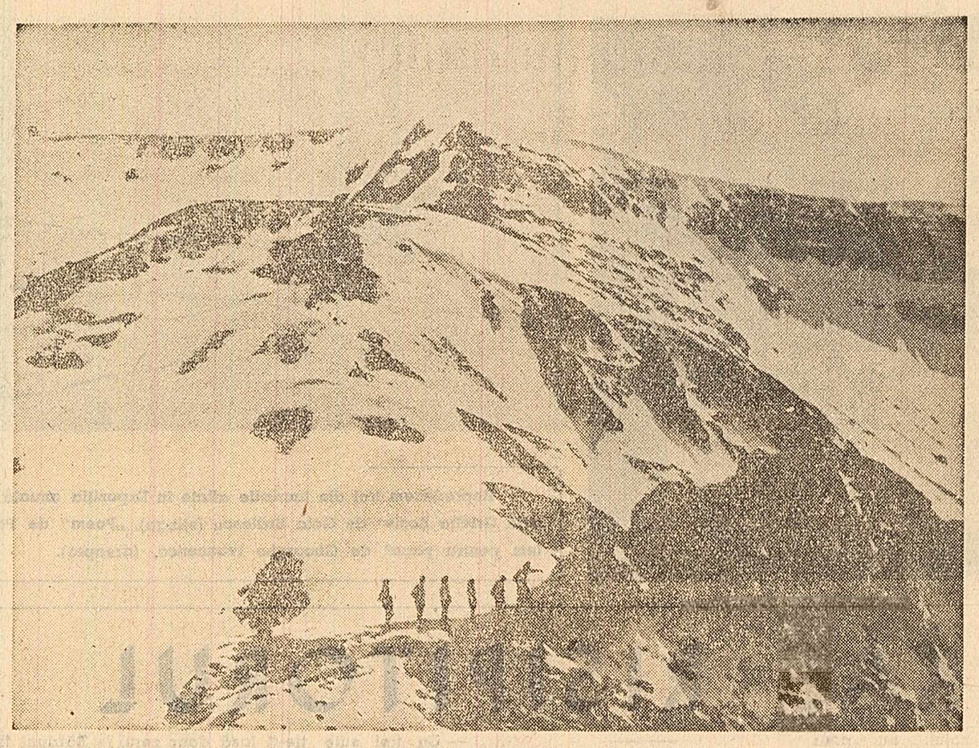

Spre vîrful Omul.

Prețuire a muncii științifice

CLUJ (coresp. „Scînteii") Miercuri, la Casa de cultură a studenților din Cluj, cadrele didactice și studenții Institutului de Medicină și Farmacie au sărbătorit în cadrul „Zilei Institutului" pe profesorii dr. Ioan Goia și dr. Valeriu Bologa cu prilejul împlinirii a 70 de ani de viață și pentru contribuția adusă la succesele școlii medicale clujene, la formarea și educarea a peste 40 de generații de studenți. Prof. dr. Ioan Goia a fost felicitat călduros și pentru titlul de „Profesor emerit" cu care a fost distins de către Consiliul de Stat al R.P. Romîne.

În numele cadrelor didactice și al studenților, sărbătoriții au fost salutați de acad. Aurel Moga, rectorul Institutului de Medicină și Farmacie, care a subliniat meritele științifice și didactice ale celor doi oameni de știință.

A luat apoi cuvîntul prof. dr. Valeriu Bologa, care a adus mulțumiri partidului și guvernului pentru condițiile deosebite create activității științifice, relevînd prețuirea de care se bucură astăzi știința și cultura în țara noastră.

SPORT

„Cupa campionilor europeni" la handbal

Astă-seară, în sala Floreasca

Astăzi de la ora 19,30 sala Floreasca va găzdui meciul retur dintre echipele feminine de handbal Rapid București și Spartacus Budapesta contînd pentru „Cupa campionilor europeni". După cum se știe în primul joc disputat la Tata, echipa Rapid a terminat învingătoare cu scorul de 4—2 (3—1). Handbalistele feroviare vor prezenta cea mai bună formație în frunte cu Irina Hector, Maria Constantinescu, Ana Boțan, Constanța Dumitrescu și Elena Hedeșiu. Jocul va fi arbitrat de cehoslovacul Eduard Pardubski.

Spartachiada de iarnă

Noua ediție a Spartachiadei de iarnă a tineretului a fost primită cu mare interes de tinerii sportivi din regiunea Bacău. Încă din prima zi a competiției, la startul concursurilor de gimnastică, haltere, trîntă, cros, tenis de masă și șah au fost prezenți peste 1 000 de tineri și tinere din orașul Tg. Ocna. Asociațiile sportive din raionul Tg. Ocna au luat inițiativa de a se confecționa cu mijloace locale 1 000 de săniuțe, 500 de perechi de schiuri, precum și patine, necesare întrecerilor din cadrul Spartachiadei.

RUGBI: Succesul, prilej de învățăminte

Odată cu victoria, obținută nu de mult în fața redutabilei echipe naționale franceze, sezonul internațional al rugbiștilor noștri s-a încheiat cu un bilanț excelent. Nici o înfrîngere și nici un joc egal în decursul unui an întreg: atît în meciurile primei noastre echipe, cît și în cele ale selecționatei de tineret.

Dar aceste succese trebuie să constituie, în primul rînd, o bază serioasă pentru pregătirea altora, în viitor. De aceea, invitîndu-i pe specialiști să discute larg și cu folos învățămintele desprinse de-a lungul unui sezon întreg și mai ales cele oferite de recenta întîlnire cu naționala franceză, vom arăta cîteva din problemele actuale ale rugbiului nostru care — după părerea noastră — merită o mai mare atenție din partea forului de specialitate.

Insemnări

Improspătarea lotului reprezentativ se situează pe primul plan al preocupărilor la ordinea zilei.

Categoricele succese ale formației noastre de tineret în confruntările internaționale lasă să se întrevadă că schimbul de mîine al primei reprezentative are cadre valoroase.

Legat de preocuparea pentru întinerirea echipei reține atenția faptul că rugbiștilor fruntași și cu atît mai mult celor tineri trebuie să li se acorde mai multă atenție în ce privește pregătirea lor tehnică. Meciul cu Franța a scos la iveală o serie de lipsuri de ordin tehnic în rîndurile jucătorilor romîni. Presa de specialitate — cea internă și cea externă — nu a uitat ca, recunoscînd valoarea comportării echipei R. P. Romîne, să amintească de insuficienta varietate a mijloacelor tehnico-tactice de care a uzat formația de rugbi a țării noastre, observație pe deplin întemeiată.

Se impune deci ca în cluburi și la pregătirile lotului să se pună un accent mai serios pe creșterea capacității tehnico-tactice a jucătorilor. Pasele rapide și sigure, la mînă, incisivitatea atacului, precizia loviturilor de picior, înmulțirea schemelor jocului în margine trebuie să-i preocupe și mai mult pe antrenori și pe sportivi.

Pătrunderea sportului cu balonul oval într-o serie de orașe ale țării, unde nu cu mulți ani în urmă era necunoscut, este o vie realitate, demonstrată de prezența în lotul național a unor jucători recrutați tocmai din unele din aceste orașe: R. Demian (Cluj), Al. Ionescu (Buzău), Gh. Drobotă (Iași), I. Celea (Timișoara), M. Cordoș (Cluj) etc. De asemenea, revenirea în primul campionat al țării a echipei din Bîrlad ca și promovarea, pentru prima oară în istoria rugbiului, a unei formații din orașul Constanța sînt dovezi ale inepuizabilelor resurse rezultate din răspîndirea rugbiului în țară.

Aceasta nu înseamnă însă o bază de masă în adevăratul înțeles al cuvîntului, deoarece, față de valoarea internațională atinsă de rugbiul romînesc, numărul jucătorilor activi este încă foarte mic.

La creșterea rîndurilor celor care practică acest sport pot concura mai mulți factori: propaganda pentru rugbi în rîndul tineretului, înființarea secțiilor din cluburi, înmulțirea acestora, organizarea de competiții pe scară locală și regională, întărirea disciplinei și respectului față de întrecerile oficiale. De mult nu s-au mai organizat meciuri demonstrative de rugbi în provincie, între cele mai bune echipe, menite să popularizeze în rîndurile tinerilor acest sport. În schimb, cu regret am înregistrat comportări nesportive pe teren, retrageri din joc, neprezentări de echipe și de arbitri delegați chiar la meciuri din campionatul prim al țării.

Îndrumarea tehnică pornită de la sectorul corespunzător al Federației de rugbi nu se face simțită în țară. Aceasta și pentru că forul de specialitate al rugbiului nu a reușit să rezolve luni de zile încadrarea unui tehnician pe postul de antrenor federal.

În vederea menținerii și dezvoltării calitative a rugbiului practicat în țara noastră, ar fi utilă dezvoltarea relațiilor cu cele mai valoroase formații din lume. Dar nu numai la nivelul echipei naționale, care și ea trebuie să fie opusă mai ales unor adversari redutabili din Europa și de pe alte continente, ci și la nivelul echipelor de club.

EM. VALERIU

FOTBAL

Cel de-al treilea meci dintre Petrolul-Ploiești și selecționata orașului Leipzig, pentru „Cupa orașelor tîrguri", se desfășoară duminică la Budapesta și nu la Szeged cum fusese stabilit inițial. Jocul va începe la ora 11 dimineața (ora Budapestei) pe stadionul Hungaria și va fi condus de trei arbitri maghiari. Fotbaliștii romîni care au plecat joi în R. P. Ungară se află la Budapesta unde au și efectuat un antrenament de acomodare.

★

În cadrul campionatului cat. A de fotbal duminică se vor desfășura 3 întîlniri restanțe. În Capitală, pe stadionul Republicii, va avea loc un cuplaj: Rapid—Crișana Oradea (ora 12,15) și Dinamo—Steagul Roșu Brașov (ora 14). Al treilea joc se dispută la Cluj și va opune echipei Știința formația bucureșteană Steaua.

★

Formația sovietică de fotbal Șahtior-Donețk, aflată în turneu în Iugoslavia, a jucat la Split cu echipa Hajduk pe care a învins-o cu scorul de 2—1.

★

Cele 5 întîlniri disputate în optimile de finală ale „Cupei Italiei" la fotbal s-au încheiat cu următoarele rezultate: Atalanta—Catania 2—1; Torino—Bologna 6—5 (după prelungiri); Juventus—Venezia 3—1; Sampdoria—Milan 1—0; Genova—Roma 5—2.

★

La Paris s-a disputat, în cadrul campionatului internațional feroviar de fotbal, meciul dintre Lokomotiv—Moscova și selecționata feroviară a Franței. Au cîștigat fotbaliștii sovietici cu scorul de 5—1. Întîlnirea a contat pentru sferturile de finală.

ÎN CÎTEVA RÎNDURI

Cel de-al 30-lea campionat de șah al U.R.S.S. a continuat la Erevan cu desfășurarea partidelor cuprinse în runda a 11-a. Foarte interesantă a fost partida Tal — Krogius. Tal a terminat victorios la mutarea 39.

Liderul clasamentului, Victor Korcinoi, jucînd cu negrele, a făcut remiză cu Korelov. Același rezultat s-a înregistrat în partidele: Taimanov — Hodos, Mikenas — Aronin și Spasski — Koț. Bannik l-a învins pe Scianovski.

După 11 runde conduce Korcinoi cu 9 puncte, urmat de Tal — 7,5 puncte, Stein — 7 puncte și o partidă întreruptă.

★

Federația de box a stabilit ca finala campionatului republican pe echipe să se desfășoare la 22 decembrie, în sala Floreasca. În finală se vor întîlni pugiliștii de la Steaua și C.S.O. Craiova.

(Agerpres)

Solemnitatea dezvelirii monumentului dr. Petru Groza la Deva

* * *

Cuvîntarea tovarășului Gheorghe Apostol

Dragi tovarăși,

Monumentul pe care-l inaugurăm astăzi este un omagiu adus doctorului Petru Groza — eminent om de stat, fiu devotat al patriei noastre, care și-a consacrat întreaga sa viață luptei neobosite pentru democrație și progres social, pentru propășirea țării. Punîndu-și clocotitoarea sa energie și putere de muncă în slujba celor mai înalte idealuri ale maselor populare, Petru Groza a rămas pentru totdeauna în istoria poporului romîn ca o figură luminoasă a unui patriot înflăcărat.

Trăind într-o perioadă de puternice frămîntări social-politice, ca urmare a jefuirii și exploatării sîngeroase a muncitorilor și țăranilor de către fostele clase stăpînitoare, Petru Groza a ales calea justă a luptei pentru fericirea poporului. Dîndu-și seama de caracterul reacționar al politicii partidelor burghezo-moșierești și începînd să studieze „pentru a găsi — așa cum el însuși spunea — o nouă orientare care să corespundă intereselor reale ale poporului romîn" — el s-a alăturat forțelor sociale înaintate în frunte cu clasa muncitoare, tocmai în perioada luptelor eroice din februarie 1933 ale ceferiștilor și petroliștilor.

Groza a cunoscut bine, prin legăturile sale strînse cu masele, condițiile grele de viață ale clasei muncitoare lipsite de drepturi, ale țărănimii jefuite de moșieri și chiaburi. Apropiindu-se tot mai mult de partidul comunist, Petru Groza s-a convins de puterea și capacitatea organizatorică a clasei muncitoare și a înțeles că țărănimea nu-și va putea asigura eliberarea socială decît numai în alianță și sub conducerea clasei muncitoare.

Frontul Plugarilor, întemeiat de Petru Groza în aceste împrejurări istorice, a devenit, mai ales după Eliberare, o largă organizație a țărănimii, care în întreaga ei activitate a urmat partidul comunist, și a adus o contribuție importantă la făurirea alianței dintre clasa muncitoare și țărănime.

Poporul romîn dă o înaltă prețuire luptei neîmpăcate dusă de Petru Groza împotriva fascismului.

În momentele grele, cînd forțele reacționare pregăteau calea venirii fascismului la cîrma țării și apoi după instaurarea dictaturii militaro-fasciste și aruncarea României în războiul antisovietic, el a răspuns printre primii chemării adresate de P.C.R. tuturor forțelor patriotice.

Deși nu a fost membru de partid, Petru Groza, văzînd în partidul comunist luptătorul cel mai hotărît și consecvent, conducătorul încercat al luptei poporului romîn pentru apărarea libertăților democratice, a independenței naționale, s-a încadrat în lupta forțelor patriotice pentru eliberarea țării de sub jugul fascist și pentru alăturarea la coaliția antihitleristă.

Revoluția populară care a început odată cu insurecția armată de la 23 August 1944 a descătușat energiile creatoare ale maselor muncitoare de la orașe și sate și a imprimat un nou curs întregii dezvoltări economice, sociale și politice a țării.

Îndată după Eliberare, cînd partidul ridica masele țărănești la lupta pentru realizarea reformei agrare, Petru Groza, aflîndu-se în fruntea Frontului Plugarilor, a adus un aport de seamă în înfăptuirea acestei acțiuni revoluționare.

În focul luptei pentru împărțirea pămînturilor moșierești țăranilor fără pămînt sau cu pămînt puțin, s-a închegat alianța dintre clasa muncitoare și țărănimea muncitoare, care a devenit apoi baza trainică, de neclintit a regimului democrat-popular. Petru Groza a văzut în politica justă a partidului comunist garanția asigurării victoriei maselor țărănești în lupta pentru pămînt.

Încă în noiembrie 1944, referindu-se la aceasta, el spunea: „Este vorba de viața acestei țări și tocmai de aceea trebuie să lucrăm împreună cu proletariatul țării reprezentat de partidul comunist".

La 6 martie 1945, doctorul Petru Groza devine președintele primului guvern democratic din istoria României. El depune o activitate rodnică pentru înfăptuirea politicii partidului de refacere și dezvoltare necontenită a țării, cîștigîndu-și merite însemnate în opera de făurire și consolidare a regimului democrat-popular. Încrezător în capacitatea creatoare a clasei muncitoare, a țărănimii și intelectualității, el a fost convins că numai socialismul va asigura progresul necontenit al țării, va ridica poporul romîn la nivelul de viață și cultură al celor mai avansate țări.

Militînd neobosit pentru continua întărire a frației dintre poporul romîn și minoritățile naționale, Petru Groza a luat parte activă la înfăptuirea politicii P.C.R. privind problema națională. Prin aceasta și-a cîștigat dragostea și stima tuturor oamenilor muncii fără deosebire de naționalitate.

În funcțiile de înaltă răspundere pe care le-a ocupat la conducerea statului romîn, exprimînd năzuințele poporului, Petru Groza a muncit neobosit pentru promovarea politicii de apărare și menținere a păcii în lume, de întărire necontenită a prieteniei cu Uniunea Sovietică și cu popoarele celorlalte țări socialiste, s-a ridicat împotriva politicii agresive a imperialismului, pentru coexistență pașnică între toate statele cu orînduiri sociale diferite.

Pentru calitățile sale deosebite și pentru meritele mari pe care le-a avut în lupta pentru libertatea și propășirea patriei, întregul nostru popor îi păstrează o vie amintire.

Monumentul pe care îl dezvelim astăzi este un simbol modest al înaltei prețuiri pe care partidul și poporul o acordă memoriei doctorului Petru Groza.

Omagiul cel mai de preț pe care-l putem aduce memoriei lui Petru Groza — spunea tovarășul Gheorghe Gheorghiu-Dej — este acela de a munci cu și mai multă energie pentru victoria cauzei poporului muncitor, căreia el i-a consacrat cu abnegație toate eforturile pînă în clipa cînd a încetat să bată inima sa nobilă.

Întregul popor luptă cu entuziasm pentru realizarea mărețelor sarcini stabilite de cel de-al III-lea Congres, înfăptuiește cu însuflețire politica partidului și guvernului de dezvoltare continuă a economiei și culturii țării.

Victoria definitivă a socialismului, consfințită prin încheierea colectivizării agriculturii, a deschis noi perspective și a dat un puternic avînt muncii creatoare a poporului pentru desăvîrșirea construcției socialiste.

Pășind înainte pe drumul unui viitor tot mai luminos poporului romîn, noi înfăptuim năzuința pentru care a militat înflăcăratul patriot dr. Petru Groza.

Cuvîntarea tovarășului Miron Belea

Prin grija partidului și guvernului, în semn de omagiu — a spus vorbitorul — dezvelim azi monumentul închinat figurii luminoase a doctorului Petru Groza, mare și credincios fiu al poporului romîn.

Pe acest loc unde ne aflăm acum, în urmă cu aproape 30 de ani, ne-am întrunit peste zece mii plugari de pe meleagurile Hunedoarei și Zarandului.

Era un răspuns la chemarea eroicelor lupte ale muncitorilor Griviței Roșii, conduse cu atîta înțelepciune și patriotism fierbinte de tovarășul Gheorghe Gheorghiu-Dej, al cărui nume țara începuse să-l cunoască bine încă de pe atunci.

Grivița Roșie zguduise ca un năprasnic cutremur, pînă la temelie, întreaga rînduială a exploatatorilor din România.

De pe această piață, la 18 aprilie 1933, la îndemnul marelui val organizat al luptelor muncitorești, conduse de Partidul Comunist Romîn, plugarii Hunedoarei și Zarandului, ale căror suferințe și mizerie erau mai negre decît cărbunele, și-au ridicat glasurile, pline de mînie, hotărîți să pornească la luptă alături de clasa muncitoare, împotriva marelui capital și a marilor proprietari de pămînt.

Ne-am strîns atunci cu voința de a rupe odată și pentru totdeauna cu partidele burgheze, care la adăpostul minciunii și puterii, jefuiau cu schimbul țara fără milă și rușine, lăsînd în vetrele plugarilor numai jale, lacrimi și durere.

Glasul vrednicilor urmași ai lui Horia, care-și strigau păsul: „Vrem o lume nouă" s-a unit atunci cu inima și gîndurile doctorului Petru Groza.

Om luminat, Petru Groza a înțeles bine că, în istoria luptelor pentru libertate și o viață mai bună, țărănimea a avut mai multe înfrîngeri și mai puține victorii, tocmai pentru că i-a lipsit un conducător priceput și departe văzător — proletariatul — în frunte cu partidul său revoluționar.

Războaiele vremii și uriașul mormînt format din trupurile celor peste 11 000 de țărani, uciși mișelește în 1907 de mîna criminală burghezo-moșierească, vorbesc îndeajuns despre aceasta.

Împreună cu tovarășii lui apropiați, fondatori ai Frontului Plugarilor, doctorul Petru Groza a militat necontenit pentru ca în această organizație a mulțimii satelor să așeze la temelia luptei sale, ca o stea călăuzitoare, făurirea și întărirea alianței cu clasa muncitoare pe calea dătătoare de viață arătată de nemuritorul Lenin.

Vorbitorul a caracterizat activitatea Frontului Plugarilor. Apoi a continuat: O boală cumplită l-a răpit pe Petru Groza la 7 ianuarie 1958, nemaiajungînd să vadă cu ochii săi acele neuitate zile de aprilie ale lui 1962, cînd, simbolic, 11 000 din cei mai buni fii ai țării, avînd mandatul patriei întregi, au consfințit pentru vecie victoria socialismului la sate, această măreață și nouă afirmare istorică a poporului nostru, pentru care Petru Groza a luptat cu neclintită convingere.

După ce a evocat lupta doctorului Petru Groza pentru prietenia cu Uniunea Sovietică, pentru unitatea de luptă a forțelor democratice împotriva fascismului și a războiului hitlerist, pentru pace și prietenie între popoare, tov. Miron Belea a spus:

Dezvelind acest monument, în inima unei regiuni cu adînci și bogate tradiții revoluționare de luptă, simțirea ne este cuprinsă de îndreptățită mîndrie pentru trecutul glorios pe care îl evocăm și prezentul atît de minunat al zilelor de azi pe care le trăim noi, cărora ne este dată fericirea de a împlini visul pentru care și-au dat viața cei mai buni fii ai poporului.

Generația mea participă la construirea socialismului, generațiile ce ne urmează vor construi comunismul.

Cîrmaciul nostru este sigur. Este sigur fiindcă este încercat, călit și înțelept, născut din inima și sîngele poporului nostru. Este Partidul Muncitoresc Romîn pentru care grija față de țară și popor este cea mai înaltă lege.

Partidul a crescut și ne-a dat în fruntea țării conducători vrednici și încercați. Avem în fruntea partidului și statului pe iubitul nostru conducător, tovarășul Gheorghe Gheorghiu-Dej, a cărui viață a fost și este dăruită, în întregime cu dragoste și profund patriotism, țării și poporului nostru.

În jurul partidului, în jurul Comitetului Central în frunte cu tovarășul Dej, de la mic la mare, de la tînăr la bătrîn, țara întreagă face zid de neclintit, înălțîndu-se prin munca plină de avînt a tuturor fiilor ei, tot mai mîndră, spre lumină și belșug.

Cu aceste gînduri, cinstesc memoria doctorului Petru Groza toți cei ce l-au cunoscut și l-au iubit.

Cuvîntarea tovarășului Mihail Ghelmegeanu

Luînd cuvîntul tov. **Mihail Ghelmegeanu** a spus: Statuia închinată aceluia care a fost iubitul nostru Petru Groza, la Deva, de care el s-a simțit legat ca un pămîntean al acestui ținut al Hunedoarei, va aminti totdeauna de împlinirea rodnică a unei vieți de om.

Demascînd multe din neadevărurile, ipocriziile și nelegiuirile regimurilor trecute, Petru Groza a înțeles că soarta celor ce muncesc în cuprinsul țării noastre îi pune cot la cot fără deosebire de naționalitate. El s-a îndreptat spre socialism din iubire de oameni, din iubire de popor, din adîncul lui patriotism, atît de legat de lupta eroică a celor asupriți și exploatați de cei puțini din pătura de sus.

Vorbitorul a subliniat faptul că Petru Groza năzuia spre făurirea unui viitor de înflorire și fericire socială pentru popor, a unui viitor de civilizație înaintată pe care îl poate asigura socialismul, așa cum îl simțim și îl vedem cu ochii noștri astăzi.

Gîndindu-se la viitor, Petru Groza a prețuit generațiile tinere care se ridică la viață. Pentru stimularea lor, în timpul cînd a deținut posturi de răspundere, s-a silit cu rîvnă să valorifice unele din marile figuri ale științei și tehnicii românești, care au adus mîndrie pentru întreaga noastră țară, prin munca și creațiile lor, cunoscute și apreciate dincolo de hotarele țării.

Plecîndu-și urechile la preocupările și frămîntările poporului nostru, Petru Groza a luat parte la lupta organizată de partid, însușindu-și politica partidului, pentru răsturnarea vechiului regim, alungarea monarhiei, instaurarea Republicii Populare Romîne, construirea statului nostru democrat-popular și trecerea la înfăptuirea sarcinilor mărețe ale revoluției socialiste.

El nu a apucat să vadă în primăvara însorită a acestui an mărețul eveniment istoric din viața poporului nostru — terminarea colectivizării la sate, — dar n-a avut un ceas de odihnă pentru a contribui ca țărănimea, ajutată de tovarășul ei de nădejde — clasa muncitoare — să pășească pentru totdeauna pe calea înfloritoare și îmbelșugată a prosperității.

Vie să fie amintirea lui Petru Groza în mijlocul poporului muncitor din țara noastră!

INFORMAȚII

● Vineri seara în sala Casei prieteniei romîno-sovietice din Capitală a avut loc simpozionul „Contribuții ale savanților romîni la progresul științei mondiale".

Numeroși oameni ai muncii au ascultat expunerile acad. N. Gh. Lupu, acad. Miron Nicolescu și prof. univ. Eugen Angelescu, membru corespondent al Academiei R. P. Romîne.

● Vineri s-au încheiat la Iași lucrările consfătuirii teatrelor de păpuși din țară. La Casa de cultură a tineretului și la Casa de cultură a sindicatelor din localitate, Teatrul de păpuși „Tăndărică" din București, precum și teatrele similare din Galați și Bacău au prezentat pentru cei mici spectacole din repertoriul lor actual.

● După piesele „Febre" de H. Lovinescu și „Dacă vei fi întrebat" de Dorel Dorian, colectivul Teatrului de Stat din Tg. Mureș a prezentat vineri cea de-a treia premieră a stagiunii „Poveste din Irkutsk" de A. Arbuzov. Piesa a fost montată în regia lui Haraq György.

● Pe scena Teatrului de Stat din Pitești a fost prezentată vineri în premieră piesa „Orașul viselor noastre" de dramaturgul sovietic A. Arbuzov. Piesa a fost pusă în scenă de regizorul Ianis Veakis, iar scenografia este semnată de Elena Veakis.

● La tragerea Loto-central din 7 decembrie 1962 au fost extrase din urnă următoarele numere:

18 64 88 26 7 10 13 5 2 32

Premiul special A: 32 2 18. Premiul special B: 13 88 5. Premiul special C: 26 7 64. Fond de premii: 680 460.

(Agerpres)

Plecarea din țară a delegației conducerii centrale a Federației Sindicatelor Libere Germane

Ieri a părăsit Capitala, plecînd spre patrie, delegația conducerii centrale a Federației Sindicatelor Libere Germane, condusă de tovarășul Rolf Berger, vicepreședinte al Federației, care la invitația Consiliului Central al Sindicatelor din R.P. Romînă ne-a vizitat țara.

La plecare, pe aeroportul Băneasa, au fost conduși de tovarășii Vasile Mușat, vicepreședinte al C.C.S., Aurel Ardeleanu, secretar al C.C.S., de activiști ai C.C.S.

A fost de față Wilhelm Bick, ambasador extraordinar și plenipotențiar al Republicii Democrate Germane în R.P. Romînă.

Cu prilejul deschiderii la București a Expoziției de artă plastică contemporană din Grecia

Ambasadorul Greciei în R.P. Romînă, Alexandre Cimon Argyropoulo, a oferit vineri seara în saloanele ambasadei o recepție cu prilejul deschiderii la București a Expoziției de artă plastică contemporană din Grecia.

Au participat Virgil Florea, vicepreședinte al Comitetului de stat pentru cultură și artă, artiștii poporului Ion Jalea, președintele Uniunii artiștilor plastici, George Georgescu, președintele Consiliului muzicii, Boris Caragea, președintele Consiliului artelor plastice, reprezentanți ai Ministerului Afacerilor Externe, oameni de artă și cultură, ziariști. (Agerpres)

Seară culturală finlandeză

Vineri seara, la Casa universitarilor din Capitală a avut loc, sub auspiciile Institutului romîn pentru relațiile culturale cu străinătatea, o seară culturală finlandeză.

Cu acest prilej, arh. Anton Moisescu, secretar al Uniunii arhitecților, a împărtășit impresii de călătorie din Finlanda. Artiștii emeriți Beate Fredanov și Septimiu Sever au recitat din lirica finlandeză. Iolanda Mărculescu, artistă emerită, Agatha Druzescu, Nicolae Brînduș, Nicolae Șarpe și Constantin Dumitru — laureați ai celui de-al VIII-lea Festival mondial al tineretului și studenților de la Helsinki—au interpretat cîntece de Sibelius, Enescu, Hannikainen, Jora.

Au participat reprezentanți ai Ministerului Afacerilor Externe, oameni de artă și cultură, ziariști.

A fost de față V. Vesa Hiekkanen, însărcinat cu afaceri al Finlandei în R. P. Romînă, și alți membri ai ambasadei.

(Agerpres)

Circul din Sofia la București

În curînd sosește în țara noastră ansamblul Circului de stat bulgar, care va prezenta în sala circului nou din Capitală un ciclu de spectacole cu programul intitulat „Valea trandafirilor". La spectacole, care vor începe în ziua de 15 decembrie, își va da concursul și artistul emerit Nicola Panov.

TELEGRAME EXTERNE

Congresul P. C. din Cehoslovacia

PRAGA 7 (Agerpres). — La 7 decembrie — anunță Ceteka — au continuat la Praga lucrările Congresului al XII-lea al Partidului Comunist din Cehoslovacia. În cadrul ședințelor au fost discutate rapoartele de activitate ale Comitetului Central și Comisiei Centrale de Revizie.

Au luat cuvîntul Vladimir Koucky, secretar al C.C. al P.C. din Cehoslovacia, Jan Kodl, președintele Comitetului de partid de la „Oțelăriile unite" din Kladno, Vladimir Ruml, membru al Prezidiului Comitetului orășenesc de partid din Praga, Frantisek Zupka, președintele Consiliului Central al Sindicatelor, Alois Jindra, președintele Comisiei de Stat a Planificării, Vladimir Vedra, președintele C.C. al Uniunii Tineretului Cehoslovac, Vratislav Krutina, ministrul agriculturii, silviculturii și al gospodăririi apelor, Lubomir Strougal, ministrul afacerilor interne.

În cadrul Congresului au rostit cuvîntări de salut reprezentanți ai partidelor comuniste și muncitorești din Australia, Bolivia, Republica Dominicană, Ecuador, Guatemala, Haiti, Honduras, Iran, Izrael, Iordania și din alte țări.

Lucrările Congresului continuă.

Lucrări ale oamenilor de știință sovietici propuse pentru Premiul Lenin

MOSCOVA 7 (Agerpres). — TASS: Comitetul pentru premiile Lenin în domeniul științei și tehnicii a dat publicității lista lucrărilor propuse pentru premii Lenin pe anul 1963.

Sînt propuse pentru a fi premiate 132 de lucrări, printre care 42 din domeniul științei. Cea mai mare parte a lucrărilor propuse, pentru a fi premiate, sînt din domeniul construcțiilor de mașini, precum și al construcțiilor și arhitecturii.

Cunoscutul fizician **Bruno Pontecorvo** a fost propus să primească Premiul Lenin pentru rezolvarea problemei interacțiunilor slabe ale particulelor elementare și a fizicii neutronilor. Această lucrare a fost propusă spre a fi premiată de către Institutul unificat de cercetări nucleare.

Pentru cercetările în domeniul propagării undelor de radio lungi și a undelor electromagnetice sub scoarța terestră a fost propus a fi premiat dr. **Iakov Alpert.**

În domeniul științelor biologice și agricole a fost propusă pentru premiere lucrarea lui **Ian Pelve** „Biochimia solului și microelementelor".

Consiliul economiei naționale din Leningrad a propus pentru premiere un grup de ingineri care au construit o turbină cu abur de 200 000 kW, iar Consiliul economiei naționale din Harkov pe **Leonid Șubenko-Șubin**, constructorul șef al uzinei de turbine, și pe un grup de colaboratori ai săi care au creat și au introdus în producția de serie o turbină cu abur cu condensație de 150 000 kW.

Pentru Premiul Lenin a fost propus și un grup de colaboratori ai Institutului de aparate și instrumente chirurgicale experimentale care a creat un „rinichi artificial", folosit în practica medicală.

De asemenea, au fost propuși pentru obținerea Premiului Lenin un grup de specialiști siberieni, care au descoperit mari zăcăminte de gaze în Siberia de vest, și un grup de geologi, care au descoperit mari zăcăminte de țiței în Başkiria.

Comitetul pentru premiile Lenin în domeniul științei și tehnicii s-a adresat opiniei publice sovietice cu rugămintea de a lua parte la analiza lucrărilor propuse spre a fi premiate.

Libertate lui Antonio Maidana și tovarășilor săi!

RIO DE JANEIRO 7 (Agerpres). Stroessner, dictatorul din Paraguay, continuă să țină în temniță pe profesorii Antonio Maidana, Julio Rojas și Ananias Maidana. Viața lor este în primejdie. Stroessner nu a îndeplinit hotărîrea Tribunalului suprem care i-a găsit nevinovați pe arestați și care a cerut eliberarea lor.

După cum subliniază ziarul „Novos Rumos", opinia publică din America Latină continuă lupta pentru eliberarea lui Maidana și a tovarășilor lui. Pe adresa guvernului din Paraguay sosesc numeroase telegrame și mesaje în care se cere eliberarea patrioților din Paraguay.

Persecuții pe baza legii McCarran

NEW YORK 7 (Agerpres). — TASS: Ministrul Justiției al S.U.A., Robert Kennedy, a cerut „Oficiului de control asupra activității subversive" ca acesta să oblige pe Claude Lightfoot și Samuel Davis din Chicago și pe Flore Hall și Samuel Cushner din Los Angeles să se înregistreze ca membri ai partidului comunist. Robert Kennedy afirmă că cei patru sînt membri ai Comitetului Național al Partidului Comunist. În felul acesta, pînă în prezent 14 persoane au fost somate să se înregistreze pe baza legii reacționare McCarran.

★

WASHINGTON 7 (Agerpres). — Comisia Camerei reprezentanților pentru anchetarea activității antiamericane a început urmărirea participanților la mișcarea „Femei, luptați pentru pace!". Președintele acestei comisii, F. Walter, a declarat la 6 decembrie că 15 conducători ai acestei mișcări sînt chemați pentru a fi anchetați de comisie, la 11 decembrie. Anchetarea va dura trei zile.

De pretutindeni

GERURI MARI ÎN ANGLIA

O mare parte a teritoriului Angliei este învăluită în ceață, fum și funingine, iar vizibilitatea este extrem de redusă. S-au înregistrat geruri puternice. Din aceste cauze numărul accidentelor și al deceselor celor suferinzi de plămîni continuă să crească simțitor. În ultimele trei zile, la spitalele din Londra au fost transportate peste 800 de persoane în stare gravă. Numai în regiunea Londra, în decurs de două zile, au murit 90 de oameni.

CENTRALĂ ELECTRICĂ PRIN FOLOSIREA ENERGIEI TERMICE A VULCANILOR

În U.R.S.S. a fost aprobat proiectul unei centrale electrice cu o putere de 5 000 kW, care va folosi energia termică a vulcanilor activi. Construirea ei va începe în anul 1963 pe fluviul Paujetka, în partea de sud a peninsulei Kamciatka.

Amestecul de vapori de apă, care se formează la o adîncime de 300—500 m, va trece prin sondele forate special într-o conductă de abur comună de unde va fi debitat asupra turbinei.

Au și fost forate 20 de sonde în care temperatura acestui amestec atinge 200 de grade iar presiunea — 7 atmosfere.

EXPERIENȚĂ AMARĂ

În Ecuador, biroul federal de recensămînt a anunțat că în 37 de sate indiene populația n-a putut fi înregistrată. Cauza? Localnicii au amenințat că vor ucide pe cei ce vor apare în satele lor cu anchetele de recensămînt. Faptul nu-i de mirare. O experiență amară i-a învățat pe băștinași că orice apariție a unor funcționari guvernamentali este urmată de noi valuri de represiuni.

500 VICTIME ALE „MAFIEI"

Din dezbaterile care au avut loc recent în parlamentul italian, cu privire la organizația teroristă „Mafia", a reieșit că din 1945 această organizație a făcut 500 de victime. Un deputat sicilian a declarat că numai la Carleon (16 000 de locuitori), de la sfîrșitul războiului au fost asasinate 153 de persoane.

Bandiții recurg de asemenea la șantaje și amenințări pentru a intimida populația.

INVENȚIA UNOR CHIRURGI FRANCEZI

Un grup de chirurgi francezi din spitalul situat în suburbia Suresnes a realizat un aparat pentru iluminare în cursul intervenției chirurgicale pe părțile profunde ale encefalului. Aparatul, care se introduce într-un orificiu executat în cutia craniană, înlesnește considerabil munca chirurgului. Cu ajutorul lui medicii spitalului au reușit, de asemenea, să înregistreze pe o bandă colorată părțile interioare ale unui encefal cu funcționare normală.

Camille Deleclos „Prin Romînia nouă"

Numeroși gazetari, publiciști, oameni de cultură occidentali care ne vizitează țara își împărtășesc la reîntoarcerea în țările respective, în paginile ziarelor și revistelor sau în volume de reportaje, impresiile de călătorie. Trebuie subliniat că tot mai frecvente au devenit cazurile în care, în fața realității, cu totul deosebită de imaginea falsă fabricată în cabinetele specialiștilor în anticomunism, unii vizitatori, chiar dintre aceia care nu nutresc simpatii față de socialism, își redau cu obiectivitate impresiile, recunosc progresele realizate de Romînia în anii de democrație populară. Printre lucrările de acest gen se înscrie și volumul de reportaj documentar „PRIN ROMÎNIA NOUĂ" (A TRAVERS LA ROUMANIE NOUVELLE), apărut recent la Anvers sub semnătura publicistului belgian Camille Deleclos, cu o prefață de Maurice Brasseur, ministru al comerțului exterior și al asistenței tehnice din Belgia.

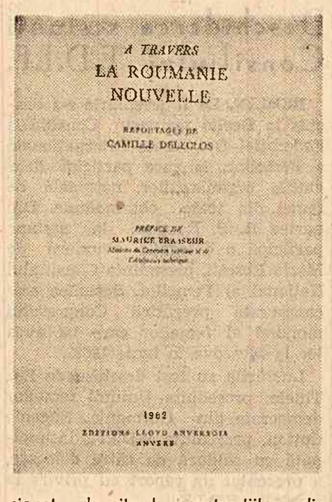

Dl. Deleclos este un cunoscut gazetar, specialist în probleme economice, redactor al ziarului „Lloyd Anversois", organ al cercurilor de afaceri belgiene. El a fost în Romînia în două rînduri, anul trecut și anul acesta, a avut contacte cu cadre de conducere ale vieții economice romînești, a vizitat numeroase obiective de interes industrial, social și cultural.

Din cartea lui Camille Deleclos se degajă în primul rînd spiritul obiectiv cu care gazetarul belgian își informează cititorii. Datele statistice generale, cifrele menite să arate fie realizările dintr-un sector, fie numărul de cărți din biblioteca unei uzine, impresiile despre centrele industriale sau construcțiile bucureștene, sînt însoțite de comentarii veridice, obiective. Este limpede dorința publicistului belgian de a reda în mod corect o imagine clară despre dezvoltarea economiei romînești în anii ce au urmat după cel de-al doilea război mondial.

Așa cum observă și ministrul M. Brasseur „lucrarea documentară (a lui Deleclos — n.r.) își trage valoarea mai ales din tabloul clar pe care îl zugrăvește a unei economii îndreptate în mod hotărît spre industrializare".

Camille Deleclos se vădește impresionat de ritmul construcțiilor din București și din alte localități ale țării. Dacă la prima călătorie, el arătase sobru „o vizită pe șantierele orașului (București — n.n.) ne permite să apreciem enormele lucrări de construcție, efectuate într-un ritm record", după cea de-a doua vizită, Deleclos scrie: „După cum am constatat, Bucureștiul continuă să se înfrumusețeze foarte rapid. Puține capitale oferă artere atît de largi, piețe mari, vaste insule de verdeață, fără a socoti numeroase lacuri frumoase care completează podoaba lui naturală... Am putut vizita unele cartiere ale orașului mai recent transformate sau construite: trebuie să recunosc un real bun gust în varietatea marilor ansambluri proaspăt edificate... Astfel nuanțele variate și vesele conferă unor cartiere un aspect mai viu, mai vesel, dîndu-le aspectul de mici orașe balneare sau centre turistice".

La Uzinele „23 August" reporterul este impresionat de „varietatea producției", de procedeele de lucru „extrem de raționale", „de complexul său social extrem de întins" dar și de „marea importanță acordată în Romînia pregătirii tehnice și culturale și marea aviditate a romînilor, mai ales a tinerilor, pentru instruire în toate domeniile spirituale".

La fel, vizitînd Fabrica de confecții din București el remarcă atît „echiparea foarte modernă" a uzinei, cît și „vastul complex social, medical și cultural" pus la dispoziția muncitorilor.

Reportajele lui Camille Deleclos redau în general într-un limbaj faptic, adeseori cifric, lipsit de largi descrieri, cele văzute. Și totuși Moldova cu frumusețile sale, cu marile realizări industriale recente inspiră pînă și unui specialist în probleme economice și financiare accente calde. „Moldova, vechi pămînt romînesc — scrie Deleclos — tărîm istoric bogat în povestiri eroice și legende epice — tărîm de artă și tradiții, pămînt cu neîntrecute frumuseți, cu munții săi albaștri, cu stîncile sale bizare roase de vînturi și ploi, cu trecători strîmte și adînci cu pereți verticali atingînd înălțimi amețitoare", această Moldovă este totodată locul unde se află Onești, cu complexul petrochimic, — apreciat de autor drept unul din cele mai moderne din Europa — și față de care își exprimă admirația pentru nivelul tehnic și amploarea complexului, pentru rapiditatea construcției, pentru calificarea și priceperea cadrelor. De asemenea aprecieri se bucură și Fabrica de relon din Săvinești sau Combinatul de celuloză de la Chiscani. Dl. Deleclos reproduce declarația autorizată a specialistului american John Mc Govern care aprecia „excelenta organizare" și se arăta impresionat „de cunoștințele tehnice ale savanților și inginerilor romîni, în majoritate tineri, și de programul de studiu, corespunzător celor mai înalte exigențe moderne".

Nici un sector al vieții economice și culturale nu este neglijat de publicistul belgian, călăuzit de dorința de a reda un cît mai veridic tablou al Romîniei de azi.

Într-un capitol intitulat „Cum ia naștere și funcționează o gospodărie colectivă", autorul descrie vizita făcută la Hărman, arătînd că colectivizarea a adus „o ameliorare reală a condițiilor materiale din prezent ale țăranilor romîni". Iată și titlurile altor cîtorva capitole din carte: „Ferma de stat (G.A.S.) — adevărată uzină agricolă". „Dezvoltarea marinei romînești", „O vizită la Institutul de fizică nucleară", „La Complexul cinematografic de la Buftea" etc. Din acestea cititorul reține dezvoltarea industriei cinematografice și a cercetărilor științifice frumusețile folclorului și artei romînești, entuziasmul maselor cu care Deleclos a făcut cunoștință la demonstrația de 1 Mai.

În sfîrșit, pentru a sublinia caracterul de autenticitate al reportajelor se adaugă mărturia unor oameni de afaceri, tehnicieni și diferiți vizitatori belgieni care au fost oaspeții Romîniei în ultima vreme.

În prefața cărții dl. M. Brasseur scrie: „În mod cert, modernizarea actuală a Romîniei se face prin metode și sub un regim fundamental diferite de ale noastre. Nu este mai puțin adevărat că această industrializare îndreptățește o „atenție deosebită pe plan comercial". Pentru exemplificare, ministrul belgian a comerțului exterior amintește că vizita în Romînia a misiunii belgiene a industriilor chimice a scos în evidență că „această țară oferă efectiv interesante posibilități de relații comerciale producătorilor belgieni". Ținînd seama de interesul manifestat de cercurile de afaceri belgiene, autorul, dl. Deleclos, relevă în diferite capitole ale cărții posibilitățile existente în acest domeniu, ca și în domeniul turismului în Romînia etc.

Cartea d-lui Deleclos, însoțită de hărți, fotografii, grafice, servește cauzei cunoașterii și apropierii între popoare. Ea dă posibilitate cititorului din Belgia să-și facă o imagine mai exactă despre Romînia populară, despre poporul ei și realizările sale. „Cu imaginea bogățiilor și frumuseților sale am părăsit Romînia. Am luat cu noi impresia unui popor activ, muncitor și îndrăzneț, încîntător și ospitalier, dornic de a se instrui și de a-și îmbunătăți nivelul său de viață, profund atașat patriei sale, care, ca și a noastră, a cunoscut în istoria ei atîtea tristeți și dureri. Un popor... înflăcărat de idealul păcii și libertății, doritor de a reînnoi în toate domeniile și în măsura în care circumstanțele o permit, relații cordiale care nu pot fi decît avantajoase pentru fiecare dintre parteneri și favorabile pentru cauza înțelegerii internaționale".

AL. GIRNEAȚA

ENERGIA, ENTUZIASMUL TINERETULUI — ÎN SLUJBA PĂCII!

În aceste zile, una din acțiunile practice inițiate de țara noastră în sprijinul țelurilor păcii și coexistenței pașnice se află din nou în atenția opiniei publice internaționale.

Este cunoscut că la cea de-a 15-a sesiune a Adunării Generale a Organizației Națiunilor Unite, tovarășul Gheorghe Gheorghiu-Dej, arătînd că tînăra generație poate și trebuie să joace un rol important, activ, în favorizarea țelurilor păcii și coexistenței pașnice, a subliniat însemnătatea propunerii guvernului romîn privind înscrierea pe ordinea de zi a sesiunii a punctului intitulat: «Măsuri pentru promovarea în rîndurile tineretului a ideilor păcii, respectului reciproc și înțelegerii între popoare». **„Considerăm — a arătat în cuvîntarea sa conducătorul delegației romîne — că Adunarea Generală a O.N.U. ar aduce un real serviciu cauzei păcii dacă ar recomanda guvernelor și organizațiilor specializate să acorde o atenție sporită problemelor legate de promovarea în rîndurile tineretului a ideilor păcii, respectului reciproc și înțelegerii între popoare și ar iniția elaborarea unei convenții internaționale în acest sens".**

Expresie a contribuției constructive pe care țările socialiste înțeleg s-o aducă în sprijinul păcii, această inițiativă a trezit de la început un viu interes și un ecou favorabil pe plan internațional. Ca urmare a propunerii romîne, Adunarea Generală a adoptat în unanimitate, la aceeași sesiune, o rezoluție care recomandă tuturor guvernelor, organizațiilor neguvernamentale și persoanelor să întreprindă acțiuni eficiente pentru a sprijini promovarea ideilor păcii în rîndurile tineretului. În perioada care a trecut de la lansarea ei, inițiativa țării noastre a cîștigat aderiunea unui șir de organizații naționale și internaționale, ca și a multor personalități din diferite țări ale lumii.

În urma recomandării Adunării Generale a O.N.U., problema îndrumării tineretului a venit anul acesta în discuția Conferinței generale a U.N.E.S.C.O., ale cărei lucrări se desfășoară la Paris. Și, după cum s-a anunțat, conferința, în ședința sa din 4 decembrie, a adoptat rezoluția propusă de R. P. Română cu 56 voturi și o abținere. Cu o zi mai tîrziu, la O.N.U. a fost difuzat ca document al acestei organizații proiectul de Declarație propus în aceeași problemă de delegația romînă, al cărui text îl publicăm astăzi.

Interesul manifestat față de propunerea romînă își are izvorul în faptul că ea răspunde unor cerințe reale. Tineretul lumii, care a avut întotdeauna cel mai mult de suferit de pe urma războiului, este interesat vital în menținerea păcii — condiție primordială a înfăptuirii aspirațiilor sale de viitor. Nici unui om cinstit, cu simț de răspundere față de soarta păcii, nu-i poate fi indiferent modul în care este îndrumat tineretul: dacă el este educat în spiritul respectului față de munca pașnică, cultura și viața altor popoare — sau e crescut în spiritul urii rasiale, al militarismului, revanșismului, al războiului.

În aceste condiții apare cît se poate de evidentă justețea și oportunitatea inițiativei întreprinse de R. P. Romînă — inițiativă care nu se limitează la enunțarea de principii generale ci, așa cum se vede și din proiectul de Declarație publicat astăzi, prevede acțiuni concrete, practice pentru ca tînăra generație să-și dezvolte conștiința responsabilităților ce-i revin în lupta pentru pace.

Parte integrantă a eforturilor desfășurate de țara noastră, împreună cu celelalte țări socialiste, cu toate statele și popoarele iubitoare de pace, pentru prevenirea primejdiei unui nou război și apropierea între popoare, inițiativa romînă cu privire la îndrumarea tineretului reprezintă o contribuție la cauza păcii și coexistenței pașnice.

Pentru promovarea în rîndurile tineretului a idealurilor de pace

Proiectul de Declarație propus la O. N. U. de delegația R. P. Romîne

NEW YORK 7 (Agerpres). — La 5 decembrie 1962 a fost difuzat ca document al O.N.U. următorul text al proiectului de Declarație propus de delegația R. P. Romîne, privind promovarea în rîndurile tineretului a idealurilor de pace, respect reciproc și înțelegere între popoare.

Adunarea generală,

Reamintind că prin Carta Națiunilor Unite popoarele s-au declarat hotărîte să izbăvească generațiile viitoare de flagelul războiului;

Reamintind că Națiunile Unite au proclamat prin Cartă credința lor în drepturile fundamentale ale omului, în demnitatea persoanei umane și în egalitatea în drepturi a indivizilor și națiunilor;

Reafirmînd principiile cuprinse în Declarația universală a drepturilor omului, Declarația cu privire la acordarea independenței țărilor și popoarelor coloniale (rez. 1514 (XV), Declarația drepturilor copilului (rez. 1386 (XIV), art. 14 al proiectului Pactului drepturilor economice, sociale și culturale, precum și rez. 1572 (XV) în conformitate cu care tînăra generație trebuie educată în spiritul păcii, înțelegerii, toleranței și prieteniei între națiuni;

Ținînd seama că în conflagrațiile care au zguduit omenirea, tineretul a fost acela care a avut cel mai mult de suferit și care a dat cele mai multe jertfe;

Convinsă că tînăra generație vrea să-și vadă asigurat viitorul și că pacea constituie principala garanție pentru îndeplinirea aspirațiilor sale de fericire;

Conștientă de rolul activ pe care tineretul îl joacă în societate în toate domeniile de activitate și de faptul că în viitorul apropiat tînăra generație este chemată să conducă destinele omenirii;

Conștientă că în epoca noastră de realizări gigantice în domeniul științei și tehnicii, energia, entuziasmul și spiritul creator al tineretului trebuie să fie dedicate în întregime progresului și prosperității tuturor popoarelor lumii;

Convinsă că educația tinerei generații, precum și schimburile libere de tineri și de idei în spiritul păcii, respectului reciproc și înțelegerii între popoare vor contribui la îmbunătățirea relațiilor internaționale și la întărirea păcii și securității generale;

Proclamă prezenta Declarație asupra principiilor privind promovarea în rîndurile tineretului a idealurilor de pace, de respect reciproc și de înțelegere între popoare și invită guvernele naționale, organizațiile internaționale și toți factorii răspunzători pentru formarea tineretului să recunoască principiile conținute în această Declarație și să se străduiască să asigure respectarea lor prin măsuri legislative și de altă natură.

I. Tînăra generație trebuie să fie educată în convingerea că în zilele noastre războiul poate și trebuie să fie eliminat din viața societății și că coexistența pașnică și dezarmarea generală și totală sînt absolut necesare omenirii. Tineretul trebuie ferit de efectele nefaste ale propagandei de război, sub orice formă s-ar manifesta ea.

II. Educația tineretului trebuie să fie orientată în direcția înțelegerii și cooperării internaționale, să promoveze idcile prieteniei și respectului reciproc între popoare, ale democrației și progresului omenirii.

Manualele școlare, publicațiile, filmele, televiziunea și celelalte mijloace de informare destinate tineretului trebuie să promoveze în rîndurile lui ideile păcii, umanismului, libertății, fraternității, solidarității internaționale, care să contribuie la apropierea între popoare.

III. Tineretul trebuie să fie educat în spiritul deplinei egalități în drepturi a tuturor popoarelor și raselor. Ideile de natură a încuraja, sub orice formă, colonialismul și rasismul, sau care urmăresc menținerea sau crearea de privilegii pentru unele state în detrimentul altora trebuie să fie combătute ca dăunătoare pentru educarea tinerei generații.

IV. Trebuie încurajate și sprijinite schimburile libere, vizitele, călătoriile, festivalurile și întîlnirile tinerilor în scopuri educative, științifice, culturale, artistice, sportive, menite să contribuie la cunoașterea, apropierea și înțelegerea reciprocă a tinerilor din toate țările.

V. Trebuie încurajată asocierea tineretului pe plan național și internațional în scopul promovării ideilor păcii, coexistenței pașnice, abolirii definitive a colonialismului, egalității în drepturi a tuturor națiunilor.

La opera de educare a tineretului în spiritul acestor idei este necesar să fie atrase, fără discriminare, organizațiile naționale și internaționale de tineret.

Trebuie interzisă crearea de organizații care ar promova în rîndurile tineretului ideile războinice, revanșarde, ideile inegalității națiunilor și raselor și ale oprimării coloniale.

VI. Educarea tineretului trebuie să aibă drept scop formarea unor oameni cu înalte calități morale, atașați profund nobilelor idei ale păcii, libertății, egalității și fericirii tuturor, ale dragostei și respectului față de om și de munca sa creatoare.

Tînăra generație trebuie să dobîndească conștiința responsabilităților ce-i revin în lumea de mîine, pe care este chemată să o conducă și să fie însuflețită de încrederea în viitorul fericit al omenirii.

Intervenții ale reprezentanților R. P. Romîne la Conferința generală UNESCO

PARIS 7 — De la corespondentul Agerpres: În cadrul discuției generale cu privire la difuzarea informațiilor în Comisia de program a Conferinței generale UNESCO, Octav Livezeanu, vicepreședinte al Institutului romîn pentru relațiile culturale cu străinătatea, a subliniat că, după părerea sa, trebuie făcută o distincție netă între informația bună și cea cu caracter negativ. „Cred, a spus vorbitorul, că, încă de la începutul dezbaterii noastre, trebuie să stabilim că numai informațiile bune trebuie să circule în mod liber. Prin informații bune înțeleg informațiile care corespund obiectivelor urmărite și exprimate de UNESCO, adică cele care sprijină pacea și înțelegerea între popoare. Dimpotrivă, informația pusă în slujba propagandei de război sau a urii între popoare nu se deosebește cu nimic de orice delict sau crimă, pedepsite de legile penale ale tuturor țărilor. Asemenea informații negative trebuie respinse ca fiind profund nocive pentru cauza înțelegerii internaționale și coexistenței pașnice".

În cadrul aceleiași comisii, la discuțiile asupra dezvoltării schimburilor internaționale, Demostene Botez, vicepreședinte al Uniunii Scriitorilor din R. P. Romînă, membru al delegației romîne la Conferința generală a UNESCO, a cerut menținerea unor credite în valoare de 80 000 de dolari, alocate de UNESCO pentru efectuarea de călătorii în colectiv în vederea strîngerii legăturilor între oamenii muncii din țările europene.

Luînd cuvîntul în cadrul dezbaterilor Conferinței, academicianul Tudor Vianu, secretar general al Comisiei naționale romîne pentru UNESCO și membru al Consiliului Executiv al UNESCO, s-a opus acordării de ajutoare de către UNESCO Institutului din Ganting pentru problemele tineretului, arătînd că acest ajutor nu-și găsește justificarea dacă se ține seama de restrînsa valoare practică a activității de pînă acum a acestui institut și de faptul că studiile care au fost întreprinse sub egida lui nu au contribuit la progresul ideilor de bază care trebuie să însuflețească concepțiile moderne despre educație. Vorbitorul a subliniat punctele de vedere negative cuprinse în programul Institutului de la Ganting și care exprimă influența nefastă a ideilor retrograde, difuzate și propagate în Republica Federală Germană.

Deschiderea sesiunii Consiliului F.D.I.F.

BERLIN. La 7 decembrie s-a deschis la Berlin sesiunea Consiliului Federației Democrate Internaționale a Femeilor, la care participă delegațiile organizațiilor naționale de femei din toate continentele. Din partea R. P. Romîne, la sesiune participă o delegație condusă de Maria Rosetti, președinta Consiliului Național al Femeilor. Sesiunea este consacrată pregătirii Congresului mondial al femeilor care va avea loc la Moscova în iunie 1963.

Lucrările au fost deschise de Ilse Thiele, președinta Uniunii femeilor democrate din Germania. Eugenie Cotton, președinta F.D.I.F., întîmpinată cu căldură de către delegate, a prezentat un raport cu privire la sarcinile F.D.I.F.

Brentano anunță demisia lui Adenauer... pentru toamna lui 1963

BONN 7 (Agerpres). — Corespondență TASS.

La 7 decembrie, la ședința specială de la Bonn a fracțiunii parlamentare U.C.D.—U.C.S., a fost anunțat oficial de către președintele fracțiunii, Brentano, că Adenauer intenționează să demisioneze din postul de cancelar în toamna anului viitor.

În același timp Brentano a anunțat că cancelarul Adenauer și creștin-democrații nu intenționează să mai ducă tratative cu social-democrații pentru crearea „unei mari coaliții guvernamentale". În scopul lichidării actualei crize guvernamentale U.C.D. va continua tratativele de coaliție cu partidul liber-democrat.

Prin anunțul că în toamna anului viitor va demisiona, cancelarul încearcă să pună capăt sau cel puțin să neutralizeze discuția periculoasă pentru sine pe tema înlocuirii șefului guvernului.

★

BONN 7 (Agerpres). — La 7 decembrie, timp de aproape cinci ore, la reședința cancelarului Adenauer s-a desfășurat o consfătuire între comisiile speciale ale U.C.D.-U.C.S. și partidului liber-democrat cu privire la lichidarea crizei guvernamentale și restabilirea coaliției dintre aceste partide.

În comunicatul dat publicității după consfătuire se arată că s-a ajuns la un acord într-o serie de probleme de principiu privind remanierea guvernului.

DE PESTE HOTARE

Spre folosirea spațiului cosmic în scopuri pașnice

NEW YORK 7 (Agerpres). — TASS. Documentele referitoare la acordurile dintre U.R.S.S. și S.U.A. de colaborare în domeniul folosirii pașnice a spațiului cosmic au stat la 6 decembrie în centrul atenției Comitetului Politic la cea de-a 17-a sesiune a Adunării Generale.

Reprezentantul Olandei, Schurmann, și-a exprimat speranța că colaborarea tehnico-științifică între Uniunea Sovietică și Statele Unite pentru cercetarea Cosmosului va contribui la încheierea unui tratat pentru interzicerea experiențelor cu arma nucleară. El a subliniat, de asemenea, că și alte țări sînt interesate în cucerirea Cosmosului și de aceea trebuie să se ajungă la o colaborare în acest domeniu.

Principiile prezentate Comitetului de către Uniunea Sovietică și Statele Unite dau naștere la noi speranțe, a declarat reprezentantul R.A.U., Mahmud Riad. Ambele țări, a spus el, declară că intenționează să efectueze cercetări cosmice în scopuri pașnice. Cu toate acestea, după părerea lui Riad, există diferențe în atitudinea Uniunii Sovietice și Statelor Unite față de unele aspecte ale cercetării Cosmosului. În acest scop Republica Arabă Unită prezintă un proiect de principii al colaborării internaționale în domeniul folosirii pașnice a spațiului cosmic Scopul acestui proiect este de a apropia pozițiile celor două mari puteri. a spus Riad.

Toate ziarele americane scriu despre documentele care se referă la colaborarea dintre oamenii de știință sovietici și americani. „Cînd primul Sputnik, cu cinci ani în urmă, a înconjurat orbita globului pămîntesc, colaborarea dintre Uniunea Sovietică și Statele Unite în cercetările cosmice se părea a fi atît de îndepărtată ca și lansarea omului spre Lună", scrie „New York Herald Tribune". La 5 decembrie, continuă ziarul, două puteri „și-au dat mîna", privind încheierea primului tratat pentru folosirea sateliților artificiali ai Pămîntului în scopuri pașnice". „Documentele prezentate de Uniunea Sovietică și Statele Unite au fost primul acord practic în scopul discutării problemelor folosirii pașnice a Cosmosului în Comitetul Politic al Adunării Generale, compus din toți cei 110 membri ai O.N.U.", subliniază „New York Times".

Întrevedere între N. S. Hrușciov și I. B. Tito

MOSCOVA 7 (Agerpres).— TASS transmite: La 7 decembrie a avut loc, la Kremlin, o întrevedere între N. S. Hrușciov, prim-secretar al C.C. al P.C.U.S., președintele Consiliului de Miniștri al U.R.S.S., și Iosip Broz Tito, secretar general al Uniunii Comuniștilor din Iugoslavia, președintele Republicii Populare Federative Iugoslavia.

Din partea sovietică la convorbire au luat parte A. I. Mikoian, prim-vicepreședinte al Consiliului de Miniștri al U.R.S.S., I. V. Andropov, secretar al C.C. al P.C.U.S., A. A. Gromîko, ministru al afacerilor externe al U.R.S.S., și alte persoane oficiale.

Din partea iugoslavă la convorbire au participat Alexandar Rankovici, Iovan Veselinov, Liubcio Arsov și alții.

În cursul convorbirii a continuat schimbul tovărășesc de păreri în problemele multilaterale privind dezvoltarea continuă a relațiilor frățești sovieto-iugoslave.

Convorbirea s-a desfășurat într-o atmosferă de sinceritate și înțelegere deplină.

Lucrările Congresului P. C. Italian

ROMA 7 Corespondentul Agerpres transmite: — La „Palazzo dei Congressi" din Roma continuă lucrările Congresului al X-lea al Partidului Comunist Italian. În cadrul ședinței din seara zilei de 6 decembrie, Luigi Longo, secretar general adjunct al P.C. Italian, a rostit o amplă cuvîntare consacrată uneia din problemele centrale ale luptei comuniștilor italieni; reînnoirea democratică a structurii politice, economice și sociale din Italia.

La ședința din 7 decembrie au luat cuvîntul reprezentanți ai federațiilor P.C. Italian din Florența, Reggio Emilia, Avezzano, ai organizațiilor sindicale ale muncitorilor agricoli, delegați ai muncitorilor italieni care lucrează în Belgia, Franța, Elveția, R. F. Germană, Leonilde Yotti, responsabila comisiei de femei a C.C. al P.C. Italian.

Congresul P.C. Italian a fost salutat de reprezentanți ai partidelor comuniste și muncitorești din Germania, Austria, Elveția, Norvegia, Danemarca și din alte țări. Au fost citite de asemenea mesaje de salut din partea a numeroase partide comuniste și muncitorești frățești care din motive de forță majoră nu au putut trimite delegați la Congresul P.C. Italian.

Lucrările congresului continuă.

Colonialiștii portughezi înfierați în Adunarea Generală a O. N. U.

NEW YORK 7 — De la trimisul special al Agerpres, C. Răducanu:

La ședința plenară din dimineața zilei de 6 decembrie a Adunării Generale a O.N.U. a continuat discutarea situației din Angola. Delegații Congoului (cu capitala la Leopoldville), Mauritaniei, Guineei, R. P. Romîne, Ceylonului și Algeriei au înfierat în unanimitate fărădelegile săvîrșite de autoritățile portugheze în Angola și au declarat că este intolerabilă tergiversarea în problema eliberării poporului angolez.

Delegatul R. P. Romîne, **Mircea Nicolaescu**, a subliniat că Angola constituie una din paginile cele mai întunecate din dosarul colonialismului. Portugalia duce în Angola un adevărat război; măsurile represive și acțiunile ei militare au depășit limitele unui conflict local între metropolă și colonie și Portugalia este ajutată în acțiunea sa de reprimare a populației angoleze de aliații ei din blocurile politice și militare. Armata portugheză, parte integrantă din N.A.T.O., instruită și dotată în cadrul acestei alianțe, se găsește aproape în întregime în Angola și alte colonii portugheze.

Referindu-se la reclama făcută recentelor „reforme" ale guvernului portughez, reprezentantul romîn a arătat că acestea nu sînt menite să satisfacă cererile fundamentale ale populației din Angola ci, dimpotrivă, constituie o nouă formă a procesului de colonizare și integrare a Angolei în statul portughez.

În încheiere, reprezentantul R. P. Romîne s-a pronunțat pentru imediata recunoaștere a dreptului poporului angolez la independență, oprirea tuturor acțiunilor militare și a măsurilor represive, crearea condițiilor necesare transferării puterii către populația din Angola, conform cu dispozițiile declarației cu privire la colonialism. Trebuie, de asemenea, a subliniat el, să înceteze imediat asistența militară pe care Portugalia o primește din partea blocului N.A.T.O.

SCURTE ȘTIRI

GENEVA. La 6 decembrie a.c., George Macovescu, adjunct al ministrului afacerilor externe, șeful delegației R. P. Romîne la Conferința Comitetului celor 18 state de la Geneva, a oferit un dineu în cinstea unor delegații participante la tratative.

La dineu au participat: din partea S.U.A. — Arthur Dean, șeful delegației, și ambasadorul Charles Stelle; din partea R. P. Polone — ambasadorul Manfred Lachs, șefui delegației, și lt.-colonelul Edmund Staniewski; din partea Birmaniei — ambasadorul U Tun Shein, șeful delegației, și U Maung Gyi; din partea R.A.U. — consilierul Mahmoud Samir Ahmed și generalul maior Gaafa El-Abd; din partea Nigeriei — L. C. N. Obe.

A participat, de asemenea, W. Epstein, adjunctul reprezentantului special al secretarului general al O.N.U.

Componența noului guvern francez

PARIS. A fost format noul guvern francez. S-a anunțat oficial că la propunerea primului ministru Georges Pompidou, președintele de Gaulle a numit miniștrii noului cabinet.

În fond, componența guvernului a rămas aproape aceeași. Maurice Couve de Murville a rămas ministrul afacerilor externe, Roger Frey — ministru de interne, Pierre Messmer — ministru de război, Valery Giscard d'Estaing — ministrul finanțelor și problemelor economice. Din guvern fac de asemenea parte Jean Foyer, ministrul justiției, André Malraux, ministru de stat însărcinat cu problemele culturale, Louis Joxe, ministru de stat însărcinat cu reforma administrativă (post nou înființat), Michel Maurice-Bokanovski, ministrul industriei.

BERLIN. Manfred Gerlach, vicepreședinte al Consiliului de Stat al R.D. Germane, luînd cuvîntul la 7 decembrie la Drezda, a declarat că guvernul R.D. Germane este hotărît să ducă tratative serioase cu guvernul R.F. Germane în vederea micșorării încordării internaționale și normalizării relațiilor dintre cele două state germane. „Putem începe tratativele chiar mîine — a declarat M. Gerlach. Depinde de Bonn dacă vor fi create premizele necesare pentru aceste tratative".

GENEVA. *În sala comunală din Plaine Palais (Geneva) a avut loc recent o gală de filme romînești, în cadrul căreia au fost prezentate filmele „Nicolae Grigorescu" și „Ciocîrlia". Au luat parte numeroși oameni de artă și cultură, ziariști, precum și un numeros public.*

Greviști reprimați de poliție în Africa de sud-vest

JOHANNESBURG. Cîteva sute de muncitori africani de la o topitorie din Tsumeb (Africa de sud-vest) au declarat la 6 decembrie o grevă de protest împotriva condițiilor insuportabile de muncă. După cum relatează agenția Reuter, poliția sud-africană a reprimat cu brutalitate pe greviști, 42 dintre ei fiind arestați, iar alți 150 fiind închiși în incinta topitoriei.

CAP CANAVERAL. Agenția Associated Press anunță că o rachetă de tip „Polaris" lansată joi de la Cap Canaveral a ieșit de sub controlul comenzilor de la pămînt. Încercarea de a o distruge în atmosferă a eșuat parțial. „Polaris", relevă agenția citată, „a început să se rostogolească în atmosferă imediat după ce a doua treaptă a rachetei a intrat în funcțiune".

PARIS. La 6 decembrie a avut loc la Paris ședința comună a grupurilor comuniste din Adunarea Națională și Senatul Franței. La ședință, care a fost prezidată de Maurice Thorez, a fost ascultată informarea prezentată de Waldeck Rochet, cu privire la situația politică după alegerile din Adunarea Națională și perspectivele activității parlamentarilor comuniști. Grupul Partidului Comunist Francez din Adunarea Națională și-a alcătuit biroul. Președinte a fost ales Waldeck Rochet.

Referendum în Maroc

RABAT. Agenția Associated Press anunță că la 7 decembrie a început în Maroc referendumul în problema proiectului primei constituții a țării. Scopul acestei constituții este de a transforma străvechea monarhie autocrată într-o monarhie constituțională. În listele electorale au fost înscrise 4 700 000 de persoane. Partidele de opoziție au chemat populația să boicoteze referendumul, întrucît proiectul de constituție a fost elaborat fără participarea opiniei publice.

LONDRA. *La 6 decembrie mai mulți membri ai parlamentului au cerut în Camera Comunelor ministrului educației, Edward Boyle, să extindă predarea limbii ruse în școlile din Anglia. Boyle a fost de acord că cunoașterea limbii ruse devine tot mai necesară nu numai pentru lucrătorii științifici, ci și pentru oamenii de alte profesii. Ministrul a promis că va examina propunerile făcute de unii membri ai Camerei Comunelor în sensul ca limba rusă să fie predată elevilor începînd de la vîrsta de 8—10 ani.*

HANOI. La Hanoi a avut loc ședința Consiliului de Miniștri al R. D. Vietnam la care s-a aprobat planul de stat de dezvoltare a economiei naționale pe anul 1963. În comunicatul dat publicității de către Consiliul de Miniștri al R. D. Vietnam se subliniază succesele obținute anul acesta și se trasează sarcina dezvoltării în continuare a economiei naționale a republicii.

În Brazilia se preconizează lărgirea relațiilor comerciale cu țările socialiste

RIO DE JANEIRO. Ministrul industriei și comerțului din Brazilia, Octavio Dias Carneiro, a cerut, după cum menționează Prensa Latina, să se stabilească relații comerciale mai largi cu toate țările socialiste.

Zig-zag-uri către... punctul de plecare

Corespondență din Bruxelles

După trei reuniuni de cîte trei zile, în octombrie și noiembrie, de negocieri în vederea aderării Marii Britanii la Piața comună, cei șapte miniștri participanți la tratative n-au putut prezenta un bilanț optimist. La reuniunea precedentă s-a putut observa chiar un regres ca urmare a dezbinării în sînul blocului „celor șase" rezultînd din dezacordul ivit între Franța și Germania occidentală cu privire la problema reglementării financiare a politicii agricole. Negociatorii s-au separat fără nici un rezultat, reprezentanții celor șase țări din Piața comună hotărînd să caute între ei stabilirea unei poziții comune pe care să o opună Angliei la reuniunea din 10, 11 și 12 decembrie.

În cursul ultimelor trei zile cei șase miniștri ai țărilor din Piața comună s-au întrunit în acest scop la Bruxelles și multă vreme problema s-a găsit într-un impas. Dezacordul franco-vest-german s-a accentuat, iar miniștrii s-au îndepărtat încă și mai mult de o poziție acceptabilă pentru britanici.

Reprezentantul vest-german ceruse mai întîi ca „cei șase" să caute soluții financiare pentru politica agricolă care să nu fie bazate numai pe prelevări din importuri — soluții care ar fi fost în avantajul R.F.G., mare importatoare de produse agricole.

Așa cum era și de așteptat, această sugestie nu s-a bucurat decît de o primire rece din partea celorlalte delegații — avantajate financiar prin prelevările asupra importurilor vest-germane. Dar aceasta nu era decît o intrare în materie neînsemnată față de „ofensiva" franceză care a urmat. În adevăr, Pisani, ministrul francez al agriculturii, a cerut apoi ca, imediat după aderarea la Piața comună, Marea Britanie să suprime pur și simplu subvențiile pe care le acordă agricultorilor săi. Or, rolul acestor subvenții este tocmai de a ajuta agricultura britanică să-și creeze condiții pentru a putea face față concurenței produselor agricole ale altor țări din Piața comună, în special Franța, unde prețul lor de cost este mai scăzut. O suprimare concomitentă cu aderarea ar pune într-o situație grea agricultura engleză.

Cererea franceză însemna astfel să se ridice din nou o problemă despre care se știe că britanicii o vor declara inacceptabilă și a pune din nou în discuție poziția stabilită înainte de către „cei șase" — anume că suprimarea nu va interveni decît după o perioadă de tranziție. După șapte ore de discuții îndîrjite și neîntrerupte, ministrul francez și-a menținut punctul de vedere cu o intransigență care a dezvăluit un dezacord profund între „cei șase" asupra unei probleme fundamentale.

Pe bună dreptate s-a prevăzut că această repunere în discuție a elementelor negocierilor anterioare va provoca o reacțiune puternică din partea britanicilor. Din Paris se anunță că Maurice Macmillan, fost primului ministru britanic, vorbind în fața așa-zisei Adunări a Uniunii Europei occidentale, a pus întrebarea dacă „se fac eforturi hotărîte pentru a obliga Anglia să îngenuncheze", eforturi pornite din dorința de „a umili Anglia" în calea spre Piața comună. Acestea aruncă o lumină asupra unora din scopurile apropiatelor tratative dintre premierul Macmillan și președintele de Gaulle.

În acest stadiu, „cei șase" nu aveau nimic de prezentat reprezentanților britanici la discuțiile care reîncep luni, în afară de somația inacceptabilă a francezilor... Pentru a evita o prăbușire a negocierilor, ministrul belgian a propus — ceea ce a și fost acceptat — ca „cei șase" să consacre în ianuarie încă două sesiuni de cîte o săptămînă căutării unei soluții pozitive. A fost nevoie de o ultimă zi de discuții pentru a salva aparențele și a relua în sfîrșit o pseudoformulă de compromis care să fie prezentată reprezentantului englez Heath lunea viitoare, anume propunerea de a suprima faimoasele subvenții după un an de „adaptare". Dar aceasta este o chestiune care readuce zig-zag-ul negocierilor exact către... punctul de plecare.

Iar la întreg acest tablou „armonios" se adaugă nemulțumirea vie a monopolurilor din S.U.A. care, după cum se știe, și-au exprimat recent, prin exponenții lor, iritarea pentru barierele vamale din calea produselor agricole americane, amenințînd fățiș cu „sancțiuni" și „răzbunări" economice.

JEAN LOUIS ESCH

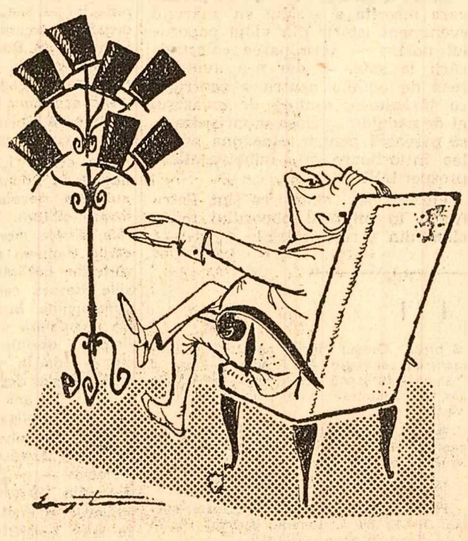

Salazar și-a remaniat guvernul

Salazar: — **Domnilor, în această formație ministerială, am toată încrederea.**

(Desen de Eugen Taru)

REDACȚIA ȘI ADMINISTRAȚIA: București, Piața „Scînteii". Tel. 17.60.10. 17.60.20. Abonamentele se fac la oficiile poștale, factorii poștali și difuzorii voluntari din întreprinderi și instituții. Tiparul: Combinatul Poligrafic Casa Scînteii