

Știința

Organ al Comitetului Central al P.M.R.

Anul XXXII Nr. 5737 | Duminică 9 decembrie 1962 | 4 PAGINI — 20 BANI

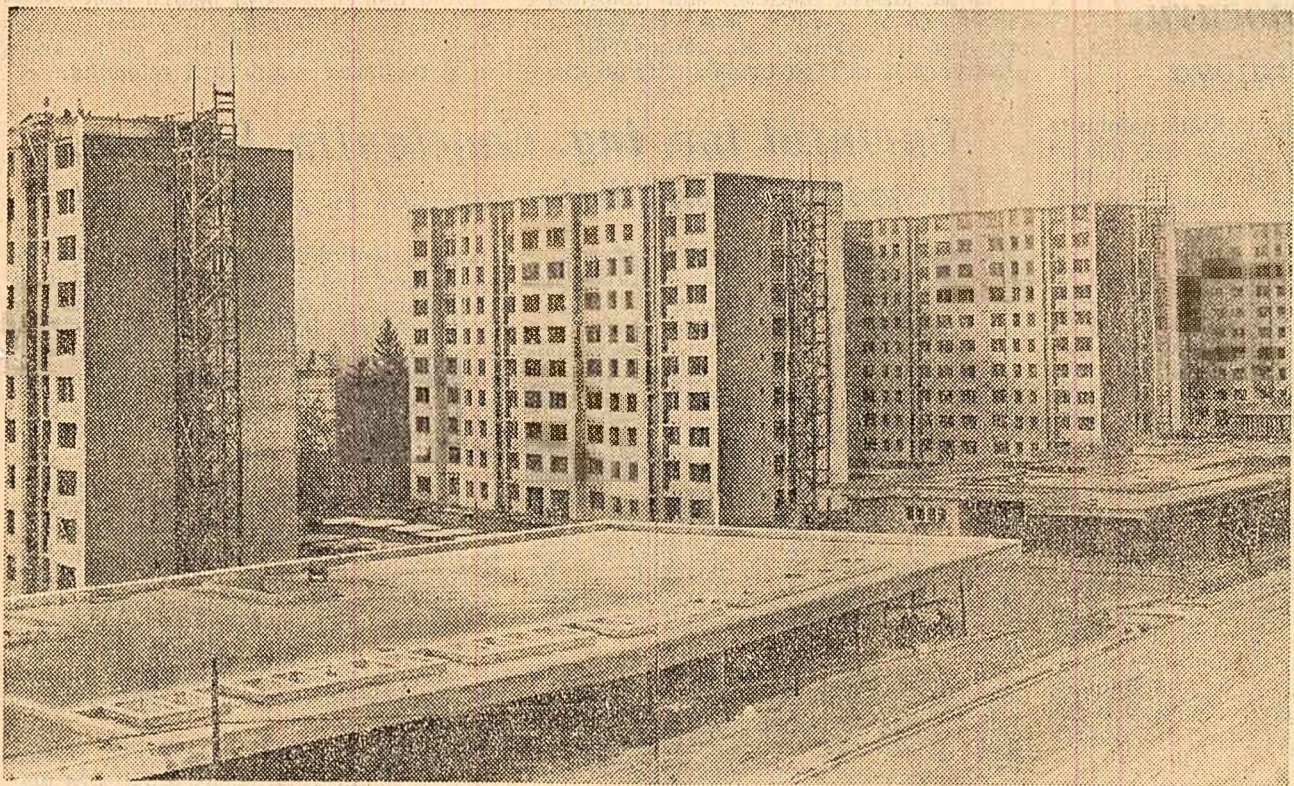

Sesiunea de examene a studenților

Peste câteva săptămâni, în institutele de învățământ superior din toate centrele universitare ale țării începe sesiunea de colocivii și examene de iarnă. La capătul unui semestru de studiu perseverent, examenul reprezintă un prilej binevenit de verificare a gradului de pregătire a tineretului universitar, a tineretului cu care au fost însușite cunoștințele științifice și practice predate la diferite discipline.

Condițiile tot mai bune de învățământ și de trai create studenților de statul nostru democrat-popular, permit ca interesul și preocuparea lor pentru studiu să se manifeste în mod sistematic și să se concretizeze într-o bună pregătire pentru specialitatea aleasă, pentru viață. De la studenții din anul I, aflați în fața primei lor sesiuni de examene, până la viitorii absolvenți, care peste numai câteva luni vor părăsi amfiteatrele și sălile de curs pentru a-și ocupa locul în producție, în activitatea științifică și culturală, tineretul studiază muncă cu rîvnă pentru a avea o înaltă calificare. Alături de studenți, cadrele didactice, conducerea facultăților, organizațiile de partid și de tineret consideră examenele ca un eveniment important în viața universitară și se ocupă din timp și cu grijă de buna lor pregătire și desfășurare. La Institutul politehnic din Capitală, în urma analizei lucrărilor de control, conducerea facultăților, împreună cu consiliile asociațiilor studenților, au stabilit disciplinele la care studenții trebuie să depună eforturi pentru a avea rezultate mai bune. În funcție de aceasta, pe lângă preocuparea pentru buna desfășurare a cursurilor, seminariilor, lucrărilor de laborator, prezente în program, s-au fixat ore suplimentare de consultații. La Universitatea din Iași s-a așezat din timp programul examenelor și colocoiviilor, pentru ca studenții să-și poată echilibrarea mai bine timpul de învățare, îmbinând pregătirea temeinică a seminarilor și lucrărilor de laborator curente cu studiul pentru examene.

Este bine știut că obțin rezultate bune acei studenți care își însușesc zi de zi cunoștințele predate la cursuri, iau parte activă la seminariile, lucrările practice, consultațiile și meditațiile programate până la examene — studiind astfel sistematic și nu în ceasul al doilea materia de învățare bibliografic recomandat. Este un titlu de cinste pentru studenți să studieze cu seriozitate, să se prezinte în fiecare zi cit mai temeinic pregătiți.

Ajutându-i îndeaproape în această activitate, conducerea facultăților, cadrele didactice și asociațiile studenților sînt chemate să răspundă larg metodele bune de învățare. Merită evidențiat, în această privință, experiența centrului universitar Timișoara, unde s-au inițiat consfătuiri în cadrul cărora studenții frunțați din ani mai mari au împărtășit studenților din anul I din metodele lor de studiu. Cadrele didactice au prezentat expuneri pe teme ca: metoda studiului individual, metoda informării și documentării pentru proiecte și lucrări științifice etc.

O problemă deosebit de importantă în această perioadă de pregătire este asigurarea condițiilor necesare studenților în vederea susținerii tuturor colocoiviilor și examenelor programate pentru această sesiune. Prelungirea orelor de acces în bibliotecă, amenajarea unor noi săli de lectură, respectarea timpului rezervat studiului prin evitarea activităților care i-ar putea reține pe studenți de la învățare, buna funcționare a cantinelor — sînt unele din problemele pe care sînt chemate să le rezolve cu operativitate conducerea institutelor și facultăților, ajutate de organizațiile de partid și de tineret. Mai multă atenție se cuvine să acorde acestor probleme conducerea Institutului politehnic din Iași și ale unor facultăți din Institutul politehnic din Timișoara.

Pregătirea temeinică și cu grijă, examenul se vor desfășura într-o atmosferă de seriozitate, dînd posibilitatea cadrelor didactice să aprecieze cu exigență cunoștințele tineretului universitar, iar studenților să iașă pași importanți înainte, pe calea însușirii profesiunilor așe, a pregătirii pentru viață.

A 6-a motonavă de 2000 tone

În ziua de 8 decembrie la șantierea navală din Galați a fost terminată construcția celei de-a 6-a motonave de 2000 tone.

În aceeași zi, constructorii gălățeni au livrat ultimul șlep de 1700 tone din planul de producție al anului 1962.

(Agerpres)

„Cupa campionilor europeni” la handbal Rapid-Spartacus 16-6

Aseară, în sala Floreasca, a avut loc meciul internațional de handbal în care 7 dintre echipele feminine Rapid-București și Spartacus-Budapesta, cîntind pentru „Cupa campionilor europeni”. Victoria a revenit și de această dată handbalistelor de la Rapid. Scor final 16-6 (8-4). Echipa bucureșteană — care câștigase și primul meci, disputat la Tatabanya — s-a calificat astfel în turul II al competiției, urmînd să joace cu formația iugoslavă Lokomotiv Zagreb.

ÎN ÎNTÎMPINAREA ANIVERSĂRII REPUBLICII

Cu planul anual îndeplinit

O producție sporită de semicocs

Colectivul Uzinei de semicocs de la Călan a îndeplinit cu mai bine de o lună de zile înainte de termen planul anual de producție la toți indicatorii. Aproximativ de către mînerii din Valea Jiului cu cantități sporite de cărbune cocsificabil și de bună calitate, lucrătorii uzinei au realizat între 1 ianuarie și 6 decembrie, cu aproape 4000 tone de semicocs mai mult decît în întreg anul trecut. Ei au realizat în același timp economii peste plan în valoare de 2 895 000 lei. În tot cursul anului, muncitorii de aici au respectat normele de calitate stabilite.

Toate aceste succese au fost posibile ca urmare a ridicării cu peste 10 la sută a indicelui de utilizare a cupatoarelor și mașinilor de prelucrare a cărbunelui și a însușirii de către muncitorii a

procedeele de fabricare a semicocsului prin fluidizare.

Forestierii din Suceava raportează

SUCEAVA (coresp. „Știința”). — Intreprinderile forestiere din cadrul Direcției regionale a economiei forestiere Suceava, au raportat zilele acestea îndeplinirea planului de producție anual cu 25 zile înainte de termen. Forestierii suceveni au dat peste plan de la începutul anului pînă în prezent mai bine de 83 000 mc lemna de rășinoase și foioase și 3 200 mc cheresteele rășinoase. Calitatea cheresteei de rășinoase s-a îmbunătățit livrîndu-se în plus 15 800 mc cherestee de calitate superioară. Prin creșterea indicelui la rășinoase cu 0,8 la sută și la fag cu 3,5 la sută, s-au dat în plus din aceeași cantitate de masă lemnoasă 25 692 mc lemna de lucru rășinoase și foioase.

Rezultatele frumoase au fost obținute și pe linia rafacerii patrimoniului forestier. În acest an cu fost împădurite 9 000 de hectare.

31 de întreprinderi din regiunea Maramureș

BAIA MARE (coresp. „Știința”). — Numeroase întreprinderi din regiunea Maramureș întîmpină aniversarea Republicii cu însemnate succese în muncă. În prezent, 31 de întreprinderi și unități economice din cuprinsul acestei regiuni și-au îndeplinit sarcinile planului anual de producție. Printre acestea se numără exploatarea minieră Nistru și Herja, Direcția regională a economiei forestiere, întreprinderile de industrie locală din regiune, Fabrica de alcaolizi din Vișeu și multe altele. De la începutul anului, aceste întreprinderi cu dat peste plan o producție în valoare de peste 45 000 000 lei.

Angajamente realizate înainte de termen

Colectivul întreprinderii noastre și-a realizat planul producției globale și marfă pe întreg anul 1962 încă de la data de 6 decembrie. Pînă în prezent am dat peste plan produse în valoare de aproape 2 000 000 lei. Productivitatea muncii a crescut cu 4 la sută față de cea planificată, iar economiile suplimentare, realizate în primele 10 luni ale anului, se ridică la 1 314 000 lei. A crescut mult procentul produselor de calitate superioară. Îndeplinirea planului și a angajamentelor înainte de termen se datorează organizării mai bune a producției, folosirii pe

scară largă a tehnicii și tehnologiei avansate, muncii desfășurate cu pricepere și inițiativă de întregul nostru colectiv.

O contribuție importantă au avut serviciul tehnologic și atelierul de sculărie în îmbunătățirea documentației tehnice la unele produse. S-a organizat o linie tehnologică nouă prin reamplasarea utilajelor etc. S-a executat de asemenea un dispozitiv de rectificat batiuri de strung, reducîndu-se prin aceasta simțitor timpul de staționare al unor mașini la reparare. Întărirea controlului calitativ interfațic și de linie, organizarea cursurilor de ridicare a calificării — în care a fost încadrată o bună parte a muncitorilor — au contribuit într-o măsură însemnată la obținerea acestor rezultate.

NICOLAE CIOBANU
maistru,
Fabrica de pîse de schimb și de cardo Tg. Mureș

ONEȘTI. Blocuri noi construite cu ajutorul cofrajelor gilsante. De curînd constructorii de la șantierele 3 și 4 I.S.C.M.-Onești au început turnarea pereților celulelor de-al 7-lea bloc.

Încheierea lucrărilor ședinței Consiliului Superior al Agriculturii

Simbătă dimineața a continuat ședința plenară a Consiliului Superior al Agriculturii.

La ședință au participat tovarășii Chivu Stoica, membru al Biroului Politic și secretar al C.C. al P.M.R., Alexandru Moghioroș, membru al Biroului Politic al C.C. al P.M.R., vicepreședinte al Consiliului de Miniștri, Gh. Gaston Marin, vicepreședinte al Consiliului de Miniștri, președintele Comitetului de Stat al Planificării, conducători ai unor ministere și instituții centrale.

Lucrările primei părți a ședinței au fost prezidate de tovarășul Mihail Dalea, secretar al C.C. al P.M.R., președinte al Consiliului Superior al Agriculturii.

În cuvîntul său, tov. ing. Vasile Vedeanu, președintele consiliului agricol regional București, s-a referit la învățămintele ce se desprind din recolta anului acesta, la măsurile luate pentru realizarea în anul viitor a unei producții sporite, la stilul de muncă al consiliului agricol regional.

Tov. prof. David Davidescu, șeful Secției de învățământ și de propagandă a Consiliului Superior al Agriculturii, a înfățișat în cuvîntul său o serie de rezultate în organizarea învățămîntului agricol de toate gradele și în asigurarea bazei materiale necesare făcînd totodată propuneri cu privire la buna desfășurare a activității cursurilor agrozootehnice de masă.

Tov. Ion Gîrgeaș, președintele gospodăriei colective din Hărman, regiunea Brașov, s-a ocupat în mod deosebit de măsurile organizatorice luate în gospodărie pentru buna desfășurare a muncii, pentru cointeressarea materială a tuturor colectivităților. Prezentînd realizările obținute de gospodărie în creșterea animalelor, el a subliniat necesitatea introducerii micii mecanizări în sectorul zootehnic.

În cuvîntul său, tov. ing. Constantin Ifode, președintele consiliului agricol regional Suceava, s-a referit la problemele legate de creșterea animalelor insistînd asupra calificării cadrelor din acest sector, îmbunătățirii pășunilor naturale, muncii

consiliilor agricole cu specialiștii din gospodăriile colective.

Tov. Nicolae Ionescu, vicepreședinte al Consiliului Superior al Agriculturii, a prezentat planul de măsuri al Secției de cereale și plante tehnice pe anul 1963.

Tov. ing. Tiberiu Mureșan, directorul Institutului de cercetări pentru cereale și plante tehnice — Fundulea, s-a referit în cuvîntul său la rolul stațiilor experimentale în aprofundarea și rezolvarea unor probleme importante din cadrul agriculturii fiecărui regiuni și la necesitatea coordonării activității punctelor experimentale din G.A.C. cu planul tematic al stațiilor.

Tov. ing. Gh. Ibănescu, președintele consiliului agricol regional Bacău, după ce a înfățișat succesele obținute în anul 1962 în sporierea numărului de animale în unitățile agricole din regiune, a arătat cum s-a preocupat consiliul agricol regional de organizarea unor schimburi de experiență, menite a generaliza metodele înaintate.

Tov. Petre Moldovan, vicepreședinte al Consiliului Superior al Agriculturii, a prezentat planul de măsuri al Secției de mecanizare a agriculturii pe anul 1963.

Tov. Mircea Bulgaru, director general adjunct al Direcției Centrale de Statistică, s-a referit, în cuvîntul său, la unele probleme în legătură cu îmbunătățirea sistemului de evidență statistică în agricultură.

Tov. Triță Făniță, director general adjunct al Trustului Central al G.A.S., a expus planul de măsuri al Secției gospodăriilor agricole de stat pe anul 1963.

În cuvîntul său, tov. Angelo Miclescu, vicepreședinte al Comitetului de Stat al Planificării, a făcut o scurtă analiză a modului cum s-au realizat sarcinile planului de stat pe 1962 în agricultură, și a prezentat unele măsuri ce se impun pentru asigurarea îndeplinirii prevederilor planului în 1963 insistînd asupra necesității de a se acorda o atenție mai mare culturilor tehnice și alimentare.

În continuare, ședința a fost prezidată de tov. Nicolae Gîsoan, vice-

președinte al Consiliului Superior al Agriculturii.

Tov. Virgil Gligor, Nicolae Ștefan, vicepreședinți al Consiliului Superior al Agriculturii, Gh. Timariu, șeful Secției Fondului funciar și a organizării teritoriului, Petre Martin, adjunct al șefului Secției de învățământ și de propagandă, au prezentat planurile de măsuri pe anul 1963 ale secțiilor: de creștere a animalelor, de hortic-viticultură, a fondului funciar și a organizării teritoriului, de învățământ și de propagandă.

Tov. Bucur Șchiopu, vicepreședinte al Consiliului Superior al Agriculturii, a făcut o analiză a rezultatelor economice obținute în gospodăriile agricole de stat în acest an, scoțînd în evidență deosebirile în producțiile realizate de gospodării cu condiții pedoclimatice similare. Vorbitorul a înfățișat de asemenea principalele sarcini ce revin gospodăriilor agricole de stat în anul 1963.

Participanții la ședință au adoptat apoi planurile de măsuri și de muncă prezentate de secții, precum și planul tematic de cercetări științifice pe anul 1963.

În încheierea lucrărilor, a luat cuvîntul tovarășul Mihail Dalea, care a făcut o amplă expunere despre rezultatele ședinței, realizările principale ale anului agricol 1962 și cu privire la problemele activității Consiliului Superior al Agriculturii în vederea îndeplinirii obiectivelor puse agriculturii de conducerea de partid și de stat.

Membrii Consiliului Superior al Agriculturii și invitații, au ovationat îndelung pentru Partidul Muncitoresc Român și Comitetul său Central, în frunte cu tovarășul Gheorghe Gheorghiu-Dej, pentru guvernul Republicii Populare Romine, pentru înflorirea patriei noastre socialiste.

(Agerpres)

În pag. 2-3

Cuvîntările rostite

Ieri și azi la festivalul artiștilor amatori

Ieri a continuat pe scena Teatrului C.C.S. din Capitală întrecerea din cadrul fazei finale a celui de-al III-lea Festival bienal de teatru „I. L. Caragiale”. În fața juriului s-au prezentat echipe de teatru, colective literar-muzicale, recitatori și cîntători artiști bucureșteni.

Tot ieri, pe scena Casei de cultură a raionului 16 Februarie a început întrecerea echipelor teatrelor de păpuși.

Astăzi, între orele 9-14, se vor prezenta la concurs artiștii amatori din regiunea Suceava, iar după-amiază, cei de la „Electroputer”-Craiova, Casa de cultură Tr. Severin etc.



„Lubov Jarovai” de C. Trenov în interpretarea echipei de teatru a Casei de cultură a raionului „16 Februarie”. În prim plan: Jarovai (Nona Pandelescu, costabilă), și Koshin (Dumitru Miron, mecanic) (fotografia din stînga). Artiștii amatori de la Consiliul Superior al Agriculturii au prezentat „Băieții veseli” de H. Nicolăie. În fotografie: Popescu-Henț (Ioan Tomescu, funcționar), și meșterul Udreă (Vasile Vasiliuc, mecanic) (fotografia din dreapta).

Actualitatea

Sesiune științifică

Vineri dimineața s-au deschis în aula Universității „Babeș-Bolyai” lucrările sesiunii științifice pe anul 1962 a filialei din Cluj a Academiei R.P. Romine. La sesiune participă colaboratorii filialei, cadre didactice din învățămîntul superior, specialiști din întreprinderi.

Sesiunea a fost deschisă de acad. Raluca Ripan, președintele filialei Academiei, care a subliniat principalele realizări ale oamenilor de știință clujești, Acad. Constantin Nețescu a adus salutul Academiei R. P. Romine. Apoi, prof. univ. Gheorghe Călugăreanu a prezentat raportul de activitate a filialei clujene a Academiei R. P. Romine pe 1962.

În cursul zilelor de vineri și sîmbătă a continuat lucrările în ședințe de comunicări în secții. S-au ținut peste 160 de comunicări. Lucrările continuă.

Rezervele interne pot fi mai larg valorificate

CONSTANȚA (coresp. „Știința”). — Zilele acestea la Uzinele de superfosfat și acid sulfuric din Năvodari s-au prelucrat, în cadrul unei adunări pe întreprinderi, cifrele de plan pe 1963.

Pentru anul viitor planul acestei importante întreprinderi producătoare de îngrășăminte chimice pentru agricultură prevede o creștere a producției cu 40 la sută față de 1962; se prevăd de asemenea sarcini importante în legătură cu creșterea productivității muncii, reducerea prețului de cost și îmbunătățirea calității produselor.

Luna cunoștință de sarcinile ce le revin, muncitorii, tehnicienii și inginerii întreprinderii și-au exprimat hotărîrea de a munci exemplar pentru îndeplinirea lor întocmai. În cadrul adunării ei au făcut un sir de propuneri și sugestii prețioase în legătură cu punerea mai largă în valoare a rezervei interne ale întreprinderii. Redăm mai jos cîteva din aceste propuneri:

CORNEL DUMITRACHE, inginer, șeful sectorului superfosfat simplu: „În secția noastră există condiții ca măsurarea acidului sulfuric ca intră în fabricație să se facă mai corect și, ca atare, acest prețios material să fie mai bine gospodărit. Eu propun să se confecționeze un vas e-lalon pentru măsurarea cantității de acid sulfuric introdus în fabricație. După calculele mele, aceasta ar aduce un avantaj economic de cel puțin 1 000 tone acid sulfuric. Cheltuielile pentru confecționarea acestui vas sînt destul de reduse față de avantajele ce le vom avea.”

GHEORGHE BUCIUMAN, lăcătuș mecanic: „Procesul de amestec al acidului sulfuric cu fosforul este foarte mult îmbunătățit. Eu propun să se modifice acest proces de la trei trepte, la două. Timpul de malaxare fiind mai scurt, definitivarea reacției chimice va avea loc în camera de superfosfat, înăstrîndu-se astfel posibilitatea de diluare a amestecului. Procedînd astfel am putea spori cu două unități indicele de substanță activă în superfosfatul finit. În plus, această perfecționare ne va da puțină să desfășurăm o producție mai ritmică.”

Schimb de experiență între constructori

Consiliul local al sindicatelor Craiova a organizat o comisie de consfătuire a constructorilor craioveni pe tema „Îmbunătățirea calității construcțiilor de locuințe, mecanizarea lucrărilor de construcție și executarea acestora după grafic”. Lucrările consfătuirii s-au desfășu-

rat pe șantierea din Căminul București, șantiere unde s-au obținut rezultate bune în executarea lucrărilor.

Participanții la consfătuire au făcut cu acest prilej un schimb de experiență cu muncitorii constructori

Prin cîteva orase din regiunea Cluj

Aiudul și Năsăudul sînt orase vechi, cu o bogată tradiție culturală. La Aiud, de pildă, se allă o bibliotecă înființată în 1622. Ea conține peste 66 000 de volume și manuscrise legale de istoria Transilvaniei și este acum o filială a bibliotecii universitare din Cluj, un bogat izvor de documentare pentru cercetători și oameni de știință din țară și chiar de peste hotare.

Și Năsăudul se mîndrește cu o bibliotecă în care se allă cărți și manuscrise valoroase ce aparțin filialei din Cluj a Academiei R.P. Romine. Iar liceul de aici va implini anul viitor un secol de la întemeiere.

În trecut, gospodărirea acestor orase a fost cu totul neglijată. Ele nu aveau apă potabilă, lumină, canalizare. Astăzi, all Aiudul, cit și Năsăudul au devenit orase frumoase. Se construiesc aici numeroase blocuri de locuințe, complexe comerciale și de servicii, străzile sînt relăcute, modernizate. În cele patru școli elementare precum și la cele două medii și două profesionale, invașă peste 1 800 de elevi.

La Năsăud s-au construit două complexe, unul al cooperatiei de consum și altul al celei meșteșugărești. De asemenea, s-a construit o baie publică. Nu de mult orașul a fost racordat la rețeaua de înaltă tensiune. Au fost amenajate două muzee memoria-

Cimpia Turzii — oraș al metalurgiei — s-a îmbogățit în ultimii zece ani cu peste 60 de blocuri însumînd circa 700 de apartamente. Numai în acest an s-au construit și dat în folosință blocuri cu peste 100 de apartamente.

Și aici a fost construită o școală medie; este în curs de construcție o allă școală, cu 16 săli de clasă. Recent a fost dat în folosință o frumoasă sală pentru organizarea activității culturale-sportive.

Bogalș este activitatea culturală destul de dezvoltată în aceste locuri. Ele au devenit puternice centre muncitorești.

În ultimii ani s-au construit la Ocna Mureș blocuri cu peste 300 de apartamente, în care locuiesc muncitorii ai uzinelor sociale, ai fabricii de fermentare a tutunului sau mineri de la salină. În oraș s-au deschis noi unități comerciale. Recent au fost inaugurate cîteva magazine moderne. A început amenajarea unui hotel și a unui restaurant.

Pentru copiii celorșenilor din acest oraș s-a construit o școală de 8 ani, iar nu peste mult timp va fi dat în folosință noua școală medie cu 16 săli de clasă, construită în acest an. Aproape toate străzile au fost relăcute, pavate sau asfaltate și în bună parte au fost canalizate. S-au amenajat un frumos parc în centru și 7 parcuri mai mici în diferite părți ale orașului.

AL. MUREȘAN
coresp. „Știința”

DE PESTE HOTARE

O PUTERNICĂ RĂSCOALĂ A IZBUCIT ÎN BRUNEI, protectorat britanic situat în nord-estul insulei Borneo (Kalimantan). După lupte înverșinate între răsculași și forțele polițienești, localitățile cele mai importante ale acestui teritoriu, Seria și Kuala Belait au fost ocupate de răsculași. Au fost înregistrați morți și răniți de ambele părți. Corespondenții agenților de presă relatează că răscocia a izbucnit în urma creșterii nemulțumirii populației față de planul neocolonialist englez de creare a Federației malaezie largite. Agenția France Presse relatează că a fost constituit guvernul revoluționar al teritoriului Brunei.

TANGANICA A FOST DECLARATĂ REPUBLICĂ la 8 decembrie. Liderul partidului Uniunii naționale africane din Tanganica, Julius Nyerere, va fi instalat la 9 decembrie în mod oficial în postul de președinte al Republicii.

EXPOZIȚIA GRAFICIANULUI ROMIN IOSIF ROSS, deschisă recent la Berlin, a trezi un viu interes. La 5 decembrie dr. Lotha Bolz, vicepreședinte al Consiliului de Miniștri și ministru al afacerilor externe al R.D. Germane, precum și alte personalități politice și reprezentanți de frunte ai vieții culturale-artistice din Berlin, au vizitat expoziția.

CIRCA 4 MILIOANE DE MUNCITORI ȘI FUNCȚIONARI JAPONEZI au organizat demonstrații împotriva concedierii în masă a mineilor, împotriva somajului și a creșterii prețurilor, pentru majorarea salariilor.

PROFESORII DE LA TOATE ȘCOLILE DIN SIRIA au declarat grevă în eprijinul revendicărilor lor economice.

Lucrările ședinței Consiliului Superior al Agriculturii

Cuvîntul tov. ing. Barbu Popescu

președintele consiliului agricol regional Dobrogea

La început, vorbitorul a arătat că anul acesta, în regiunea Dobrogea, condițiile climatice au fost cele mai vitrege din ultimii 40 de ani. Cu toate acestea s-a obținut o producție medie la hectar pe regiune de 1900 kg grâu și 2080 kg porumb boabe. Față de recoltele ce se realizează în trecut, în asemenea condiții, producția din acest an a fost de 6-7 ori mai mare. Ce a contribuit la obținerea acestor rezultate?

În primul rând, în regiunea noastră colectivizarea agriculturii s-a încheiat încă din 1957, ceea ce a permis ca puternicul ajutor acordat de stat, prin înzestrarea agriculturii cu mijloace mecanizate, semințe de soi etc., să fie folosit tot mai bine în scopul ridicării producției agricole. În al doilea rând, activitatea desfășurată de către organizațiile de partid, de cadrele tehnice a dus la creșterea nivelului de cunoștințe al țăranilor colectiviști, al mecanizatorilor și celorlalți lucrători din agricultură. În al treilea rând, a crescut rolul specialiștilor în introducerea în practică a științei agricole și a experienței înaintate. Acum, în gospodăriile colective din regiune lucrează 287 ingineri agronomi, 78 ingineri zootehnici, 70 medici veterinari.

Toți acești factori asigură executarea lucrărilor agricole în condiții din ce în ce mai bune. În regiune există însă diferențe înseamne de producție de la o unitate agricolă la alta, în condiții pedoclimatice și economice asemănătoare. Aceasta ne arată că avem încă mari posibilități de sporire a producției agricole prin executarea lucrărilor la un înalt nivel tehnico-științific și tehnico-organizatoric. În această direcție sînt îndreptate acum atenția consiliului agricol regional.

În continuare, vorbitorul s-a referit pe larg la experiența câștigată de consiliul agricol regional în conducerea agriculturii regiunii. N-a fost ușor să se treacă de la vechiul stil de muncă, folosit de fostele secții agricole, la un stil de muncă nou, caracterizat prin conducerea competentă, în cunoștință de cauză și cu perspectivă, precum și rezolvarea operativă a problemelor ce le ridică realizarea sarcinilor trasate de partid și guvern privind sporirea producției agricole și întărirea gospodăriilor colective.

Îndrumați permanent de comitetul regional de partid ne-am străduit să imprimăm de la început operativitate în activitatea consiliilor agricole, să determinăm pe tovarășii noștri membri ai consiliului agricol regional și din consiliile agricole raionale să se considere adevărați conducători, răspunzători pentru bunul mers al agriculturii.

Ca deosebit de importantă, care lucrează la nivelul consiliului agricol regional, sînt relativ puține. Dar avem în unități un mare număr de cadre, și dintre cele mai bune, care formează consiliul agricol regional și consiliile raionale. Am folosit forme diverse pentru a atrage pe acești 230 de tovarășii membri ai consiliului la conducerea agriculturii.

În acest sens am orientat activitatea consiliului ca, paralel cu realizarea sarcinilor curente, de campanie, să se studieze problemele de perspectivă ale agriculturii. S-au format colective de specialiști care au analizat în unitățile de producție condițiile existente și, pe această bază, s-a elaborat un plan de dezvoltare a zootehnicii în perspectivă, care a fost supus dezbaterilor în comitetul executiv și în plenera consiliului agricol regional.

În privința dezvoltării viticulturii în regiune am studiat condițiile din unitățile noastre și s-au întocmit lucrări de microirigație a viticulturii și pomiculturii, stabilindu-se sarcinile și orientarea care trebuie să fie dată fiecărei unități.

Vorbitorul a arătat apoi că s-au studiat cauzele care determină ca de la o gospodărie la alta să existe diferențe de producție la grâu și porumb și s-au luat măsuri mai ales în ce privește asigurarea densității plantelor la porumb, executarea praștelor. Membrii consiliului agricol regional

Cuvîntul tov. Gheorghe Goia,

Erou al Muncii Socialiste, președintele G. A. C. din Sintana, regiunea Crișană

În gospodăria noastră colectivă, cultura cerealelor și îndeosebi grâul și porumbul se bucură de o atenție deosebită. Recoltele mari pe care le obținem ne dau posibilitatea să valorificăm cantități sporite de grîne și să realizăm venituri bănești ridicate, care contribuie la creșterea fondului de bază și a valorii zilei-muncă. Anul acesta, bunăoară, am realizat de pe o suprafață de 830 ha, o producție medie la hectar de 5347 kg porumb boabe. Și la celelalte culturi am obținut producții sporite la hectar.

Cum am făcut pentru aceasta? Cu sprijinul mecanizatorilor de la S.M.T. ne-am îngrijit ca întreaga suprafață destinată acestei recolte să fie arată de îndată ce s-a strîns recolta. Pregătirea terenului în bune condiții a avut, fără îndoială, o influență pozitivă asupra creșterii producției agricole la hectar. A intrat în tradiția gospodăriei noastre ca întreaga suprafață destinată însemnărilor de primăvară să fie arată din toamnă, la 28-30 cm adîncime.

Pe lângă folosirea îngrășămintelor, o mare parte din terenurile gospodăriei noastre au fost fertilizate prin cultivarea, în fiecare an, a cîte 200-300 de ha cu lucernă, după care urmează grâu, iar apoi cultivăm porumb. Aplicînd o îngrășare sistematică, noi am reușit să facem să dea rod bogat de grâu și porumb și unele terenuri scotite de bătrîni ca neproducătoare. S-a văzut însă că pămîntul dacă îi dai, îți dă, dacă nu, nici el nu are de unde să producă.

În ce privește densitatea plantelor, colectiviștii noștri s-au convins că nu „rarul umple carul”. De aceea, atît la semănat cît și la praștit, ne îngrijim de asigurarea unui

tribul ca și această unitate să se ridice la nivelul gospodăriilor fruntașe.

În lupta pe care o desfășurăm pentru obținerea unor recolte bogate, pentru dezvoltarea fermelor zootehnice și a altor ramuri de producție, noi avem nevoie de unele utilaje. As cere să fim sprijiniți mai

Cuvîntul tov. ing. Vasile Cojocaru,

director al Trustului Gostat Craiova

Unitățile din cadrul Trustului Gostat Craiova dețin o suprafață de peste 70000 ha de teren arabil. Cea mai mare parte din această suprafață este cultivată cu cereale și în primul rînd cu grâu și porumb. Aș vrea să prezint rezultatele obținute la creșterea culturii. Deși timpul n-a fost propice, o seamă de gospodării au realizat în acest an producții medii la hectar ridicate. La gospodăria de stat din Rastu, de pildă, s-au obținut 3449 kg de grâu la ha; gospodăria din Afumați a depășit producția medie planificată la această cultură cu peste 600 kg la ha; în medie, pe întregul trust s-a obținut o recoltă de 1750 kg de grâu la ha.

La porumb cele mai bune rezultate le-au obținut un număr de 13 unități, printre care gospodăria de stat din Rastu, Băilești, Corabia, Filiași și altele. Gospodăria de stat din Rastu a cules în această toamnă, în medie la hectar, pe întreaga suprafață cultivată, cîte 5000 kg porumb boabe.

Realizările gospodăriilor noastre la cultura cerealelor se datorează aplicării la timp și în bune condiții a metodelor tehnice înaintate. O deosebită importanță în obținerea unor recolte bogate a avut folosirea semințelor din soiuri și hibridi de mare productivitate.

Inginerii și mecanizatorii din gospodării au acordat o mai mare atenție executării arăturilor, imediat ce terenul era eliberat de recoltă. Lucrarea s-a făcut la adîncimea cuvenită, fără greșuri, într-un cuvînt s-au asigurat condiții ca semăntul să se efectueze într-un teren bine pregătit. Pentru întreținerea culturilor în unitățile noastre s-a folosit sapa rotativă și s-au aplicat cît puțin trei praștile mecanice pentru distrugerea buruienilor și menținerea apei în sol.

Cu toate că trustul nostru și-a îndeplinit sarcinile de livrare la porumb, diferențele de producție de la o gospodărie la alta în condiții asemănătoare ne arată

Cuvîntul tov. ing. Gheorghe Moldovan,

președintele consiliului agricol regional Cluj

În urma încheierii colectivizării agriculturii, a măsurilor luate de conducerea partidului și guvernului cu privire la reorganizarea conducerii agriculturii, în regiunea Cluj, ca și în toate celelalte regiuni ale țării, s-au deschis largi perspective pentru creșterea continuă a producției agricole vegetale și animale.

O ramură importantă a agriculturii regiunii noastre este creșterea animalelor și mai ales a bovinelor. La noi există condiții deosebite de prielnice pentru dezvoltarea zootehnicii și în primul rînd suprafețe întinse de pășuni și fînețe naturale, care ocupă circa 50 la sută din suprafața agricolă a regiunii.

Creșterea numărului de animale proprietate obștească a gospodăriilor colective este una din preocupările de seamă ale organizațiilor de partid, consiliilor agricole și consiliilor de conducere ale gospodăriilor colective. Datorită măsurilor luate, la sfîrșitul anului 1962 vom realiza și chiar depăși sarcinile privind sporirea numărului de animale proprietate obștească. Pe baza creșterii animalelor tinere, provenite din prăștia proprie, prin folosirea creditelor acordate de stat pe termen lung și a fondurilor proprii, gospodăriile colective au sporit simțitor numărul de bovine, ovine și porcine la suta de hectare.

Începînd cu anul viitor, efectivele de animale vor crește în principal pe seama prășilor proprii, iar din anul 1964 o mare parte din gospodării vor putea vinde bovine de rasă pentru prășia.

Pentru cunoașterea producției și rentabilității fermelor de animale, consiliul agricol regional s-a ocupat de introducerea în gospodăriile colective a evidenței zootehnice primare. Consider că această problemă ar trebui analizată de Consiliul Superior al Agriculturii pentru a stabili precis evidențele ce trebuie ținute în sectorul zootehnic și care să fie uniformizate pe întreaga țară.

O problemă de cea mai mare însemnătate, care se ridică în țara noastră, este asigurarea bazei furajere. Cea mai mare rezervă pe care o avem o constituie creșterea producției de masă verde pe pășunile și fînețele naturale. Ne propunem ca în perioada ce urmează să dezbaterem cu fiecare unitate în parte această problemă și să stabilim o serie de măsuri care să

Cuvîntul tov. ing. Zaharia Groza,

președintele consiliului agricol raional Focșani

Se știe că raionul Focșani este unul din raioanele cu cele mai mari podgorii. Suprafața sa cultivată cu viță de vie însumează 15000 hectare. Producția medie de struguri realizată în acest an la gospodăriile colective este de 8000 kg la ha. Producții mari în cadrul raionului au fost obținute de stațiunea experimentală viticolă Odobești, care a obținut peste 13000 kg struguri la ha, G.A.S. Odobești cu 13000 kg, G.A.C. Unirea cu o producție medie de 11000 kg, G.A.C. Urechești a obținut de pe o suprafață de peste 700 ha o producție de 10000 kg struguri la ha.

Terminarea colectivizării agriculturii a influențat în mod favorabil și dezvoltarea sectorului viticol. Astfel, dacă în perioada 1956-1961 în raionul nostru s-au plantat cu vie 314 ha, numai în primăvara acestui an s-au plantat 257 ha, iar în toamna aceasta și în primăvara anului 1963, în gospodăriile colective din cuprinsul raionului, se vor planta peste 600 ha cu vie.

În planul de perspectivă, s-a prevăzut ca pînă în anul 1965 să se planteze cu viță terenurile bune pentru vii, iar suprafețele ocupate de vii hibride la șes, să fie date culturilor de cîmp. În anul viitor se va termina plantarea cu vie a unui masiv

mult cu unele utilaje necesare pentru mărirea terenului.

Asigurarea partidului nostru cu colectiviștii din Sintana sînt hotărîți să muncească în așa fel încît sarcinile pe care le vom înscrie în planul de producție pe anul 1963 să fie îndeplinite și chiar depășite.

În regiunea noastră sînt o seamă de gospodării colective care au luat ființă la începutul acestui an. Gospodăriile de stat au acordat sprijin acestor unități, punîndu-le la dispoziție peste 17 mil tone de semințe de cereale, importante cantități de material săditor pomiviticol, peste 1000 de scrofițe, reproducători de rase și altele.

Experiența multor gospodării de stat fruntașe este folosită de colectiviștii în lupta pe care o duc pentru creșterea producției agricole. Numeroase gospodării colective au o legătură strînsă cu unitățile noastre, se consultă periodic cu specialiștii de aici în aplicarea diferitelor metode agrotehnice. Asemenea colaborare s-a statornicit între gospodăriile de stat Băilești, Afumați, Radea, Deveselu, Studina și altele, cu gospodăriile colective din împrejurimi.

În încheiere, vorbitorul a spus: într-o seamă de gospodării de stat din trustul nostru schiele de organizare a teritoriului agricol nu mai corespund cerințelor actuale. De aceea, propun Consiliului Superior al Agriculturii ca, prin secția fond furajer, să se dea sarcină oficiului regional de proiectare și organizare a teritoriului agricol să înscrie această problemă în planul pe anul 1963. Cît de importantă este executarea acestei lucrări se poate vedea din următorul exemplu. În urma lucrărilor de organizare a teritoriului agricol, care s-au executat în vara acestui an la gospodăria de stat Radea, s-a realizat, prin desființarea unor drumuri și inșule, o creștere a suprafeței arabile cu 52 ha.

Lucrătorii din cadrul Trustului Gostat Craiova se angajează să depună toate eforturile pentru realizarea sarcinilor de plan pe anul 1963.

ducă la creșterea producției pășunilor și fînețelor naturale. De aceea, în următoarea ședință a consiliului agricol regional vom stabili cele mai eficiente măsuri, ținînd seama de mijloacele și posibilitățile de care dispunem.

Paralel cu măsurile de creștere a producției pe pașunile naturale ne vom ocupa îndeaproape de cultura trifoliilor care o ocupă peste 30000 ha. În legătură cu aceasta aș vrea să ridic problema asigurării utilajului necesar întreținerii trifoliului. Putem obține cu 40 la sută mai multă sîmînță de trifoi prin folosirea unor botoze corespunzătoare.

O plantă furajeră de mare perspectivă pentru regiunea noastră și care valorifică foarte bine terenurile improprii altor culturi, inclusiv terenurile cu pantă mare, este sparțeta. Extinderea acestor culturi, pe aceste terenuri, constituie o rezervă pentru asigurarea furajelor. Încă în cursul acestui an au fost luate măsuri pentru a se asigura sîmînța necesară.

O problemă importantă de care s-a ocupat consiliul agricol regional a fost executarea adăposturilor necesare dezvoltării efectivului de animale. În regiune s-au executat în cursul acestui an aproape 500 grajduri și multe alte construcții zootehnice. Vom căuta să extindem tipurile de construcții cele mai potrivite, ne vom ocupa de amplasarea lor cît mai bună, de aprovizionarea cu apă și altele.

Considerăm că institutele noastre de cercetări se ocupă insuficient de această problemă și că multe din soluțiile date prin proiectele tip nu răspund cerințelor. Este necesar de a întări oficiile regionale de proiectare și organizare a teritoriului cu o serie de specialiști, care să se ocupe de proiectarea aprovizionării cu apă, care să lucreze în strînsă legătură cu cei ce se ocupă de organizarea teritoriului.

Relieful frîmțant al regiunii, precum și specificul climatului oferă condiții favorabile pentru dezvoltarea sectorului pomiviticol. În acțiunea de plantare respectăm toate indicațiile cu privire la folosirea rațională a pămîntului.

Noi considerăm că ar fi bine ca problema aprovizionării gospodăriilor colective, inclusiv cu materiale de construcție, ciment, cherestea etc., să fie încredințată întreprinderii de aprovizionare a consiliului regional.

De cîrcă 300 de ha, pe un teren pînă acum neproductiv, lucrare care a devenit posibilă numai în condițiile completei colectivizării.

Pentru dezvoltarea acestui sector, noi am luat o serie de măsuri privind asigurarea cu material săditor. Astfel, dacă înainte în raionul nostru erau numai 2 ha amenajate cu școli de viță, în acest an numai la gospodăriile colective am avut peste 23 ha cu școli de viță, iar pentru 1963 am luat măsuri să pregătăm 40 ha cu școli de viță. Pe plan local asigurăm 160000 fire.

Cu toate acestea, n-avem suficient material săditor necesar plantării suprafețelor cu vie planificate pentru anul viitor și solicităm sprijin în această direcție Consiliului Superior al Agriculturii.

În continuare, vorbitorul a arătat că este necesară sporirea dotării S.M.T.-urilor cu tractoare grele pentru desfundat. Vorbitorul s-a ocupat, de asemenea, de felul cum lucrează consiliul agricol raional, de metodele sale de lucru. El a arătat că biroul comitetului raional de partid a analizat stîlul de muncă al consiliului. La îndrumul să mobilizeze pe toți membrii consiliului pe secții în vederea realizării sarcinilor. Prin antrenarea președinților și

inginerilor din gospodării, am izbutit ca în acest an plantările să înceapă chiar din toamnă, cum nu s-a făcut niciodată pînă acum. S-au luat, de asemenea, o serie de măsuri pentru adăpostirea animalelor, redarea terenurilor neproductive în circuitul agricol. Ingineri și președinți din gospodăriile colective mai puternice sprijină gospodării mai slab dezvoltate.

După părerea noastră, sînt folosite înînlînțite pe care le avem de două ori pe lună cu inginerii din gospodăriile colective și la care participă și cîte un membru al biroului raional de partid. În aceste înînlînțiri noi analizăm munca desfășurată, sarcinile ce ne stau în față. Se știe, de asemenea, lecții ale cercului de economie agrară, la care participă și unii președinți de gospodării colective. La ședința secției hortiviticole participăm și împărțim din experiența unităților care obțin producții mari.

Vom munci neobosit pentru dezvoltarea și refacerea patrimoniului viticol, pentru realizarea tuturor sarcinilor ce ne revin în dezvoltarea agriculturii raionului.

Cuvîntul tov. ing. Constantin Anderca,

președintele consiliului agricol regional Banat

Colectivizarea agriculturii a creat condiții deosebite pentru sporirea producției agricole. Datorită aplicării metodelor agrotehnice înaintate, în regiunea noastră s-a obținut în acest an o recoltă bună de porumb. Cele trei trusturi Gostat din regiune au înregistrat o producție medie de 3200 kg porumb boabe la hectar, din care trustul Arad pe 19000 ha a realizat o producție de 3700 kg la hectar. Totodată, 161 gospodării colective pe 24000 ha au obținut între 5000-6000 kg porumb boabe la ha, iar pe 30000 ha au obținut între 4000-5000 kg porumb boabe la ha. Aceasta ne arată ce condiții prielnice există în regiunea Banat pentru cultura porumbului.

În continuare, vorbitorul s-a referit la experiența consiliului agricol regional. Considerăm trei probleme mai importante legate de stîlul de muncă al consiliului: antrenarea unui număr mai mare de specialiști în conducerea agriculturii, controlul aplicării hotărîrilor și răspîndirea experienței înaintate. Aceste trei lucruri sînt esențiale, care ne pot duce la găsirea unor metode bune de muncă.

În cele cîteva luni care au trecut de la înființarea consiliilor agricole, cu ajutorul consiliului regional de partid, noi ne-am orientat munca în două direcții principale: în primul rînd, să conducem direct și în mod operativ procesul de producție agricolă, să rezolvăm problemele curente ale campaniilor și cerințele curente ale unităților socialiste din regiune. În al doilea rînd, ne-am propus să studiem unele aspecte de perspectivă ale activității economico-organizatorice a gospodăriilor colective. Desigur că la început n-a fost ușor și trebuie să spun că ne-am izbit de unele greutăți. În prezent ne străduim să găsim căile de rezolvare a problemelor ce le ridică viața, să îmbunătățim continuu metodele noastre de muncă.

Pentru stabilirea celor mai bune soiuri de grâu, în numeroase gospodării colective s-au înființat loturi demonstrative. În această acțiune, noi am antrenat toți membrii secției de cereale și plante tehnice. Ei au primit din timp sarcina să analizeze comportarea acestor soiuri și au completat fișele și rapoartele grîului. Pe baza acestora s-a convocat apoi o ședință de secție la care au fost chemați specialiștii de la Institutul agronomic și de stațiunea experimentală Lovrin. Prin discuțiile purtate am reușit să lichidăm o serie de lipsuri.

La fel am procedat și în ce privește con-

sum există în domeniul forestier, feroviar, medical și chimic.

Institutul nostru de cercetări a obținut unele succese deosebite ca, de pildă, în ameliorarea porumbului, ceea ce ne permite ca în 1964 să întregim suprafața cultivată cu porumb să poată fi însemnătată cu sîmînță dublu hibridă.

Mai există însă rămînere în urmă în activitatea de ameliorarea cartofului, sfeclii de zahăr, plantelor furajere și chiar a grîului. În aceste direcții, sectorul de cercetări trebuie să-și intensifice activitatea, să aprofundeze studiile pentru a veni mai rapid în sprijinul unităților de producție.

În cadrul numeroaselor probleme de cercetare Institutul de la Fundulea a urmărit fundamentarea sistemului de producție de semințe pe baze științifice și s-a preocupat de producerea cantităților de sîmînță elită necesară sectorului de producție. În ce privește producerea de hibridi simpli și imulțurile liniilor consanguinizate de porumb, institutul și-a îndeplinit sarcina trasată de documentele de partid creîndu-se posibilitatea de a obține în 1963 să se poată produce sîmînță de porumb dublu hibrid pentru însemnătată întregii suprafețe care se va cultiva cu porumb în anul 1964, ceea ce influențează în mod favorabil aspectul economic al culturii porumbului în țara noastră.

Subliniind importanța înmulțirii semințelor elită la unele plante, și a producerii semințelor dublu hibrid de porumb, a propus ca rolul Agromulțimii să fie limitat în această privință mai mult la problema contractărilor. Deoarece în fiecare regiune există o stațiune experimentală care se ocupă și de problema producerii semințelor elită, ar fi bine ca aceasta să fie folosită ca punct de plecare al semințelor de rețea de gospodării agricole de stat și gospodării colective specializate în înmulțirea semințelor necesare regiunilor respective. Astfel, se va reduce în mod considerabil transportul de sîmînță de la gospodăriile specializate la cele care folosesc semințele pentru organizarea loturilor de semincere proprii.

Organizarea loturilor semincere în cadrul gospodăriilor producătoare nu mai poate constitui o problemă greu de rezolvat, deoarece acestea au cadre care nu asigură asistența tehnică necesară. Aceste loturi pot fi utilizate și ca loturi demonstrative, în care să se aplice întregul complex de măsuri agrotehnice în vederea demonstrării superiorității „protehnicii avansate” și să asigure condiții bune pentru obținerea unei semințe de calitate superioară.

În încheiere, vorbitorul s-a ocupat de problema circulației semințelor. Pentru aceasta a propus ca laboratoarele regionale pentru controlul semințelor să se ocupe de stabilirea însușirilor fizice și biologice ale semințelor, prin analize de laborator și recunoaștere în cîmp.

Unificînd într-o singură unitate laboratoarele raionale și cele regionale, și înghițindu-le în activitatea stațiilor experimentale, se va putea asigura o rezolvare mai competentă a calității semințelor.

S-a scos în evidență, de cîte ori tovarășii, necesitatea documentării cadrelor care lucrează efectiv în producție; cu atît mai necesară apare însă documentarea la nivel mondial a cercetătorilor din institutele noastre. E necesar deci să se organizeze un sistem de documentare a tuturor celor ce lucrează în agricultură, corespunzător agriculturii socialiste din țara noastră.

Pentru aceasta, propun să se creeze un puternic centru documentar agricol, așa

Lucrările ședinței Consiliului Superior al Agriculturii

Cuvîntarea tovarășului Mihai Dalea

Tovarăși,

Lucrările ședinței Consiliului Superior al Agriculturii se încheie astăzi cu rezultate deosebit de fructuoase.

Ședința plenară a Consiliului și în ședințele secțiilor au luat cuvîntul peste 300 de tovarăși, care au analizat activitatea desfășurată în anul 1962 și au dezbătut temeinic, cu competență, cele mai importante probleme ale dezvoltării agriculturii noastre socialiste, contribuind din plin la elaborarea măsurilor practice, concrete, care să asigure deplinătatea și succesul sarcinilor puse de partid și de guvern în fața agriculturii pentru anul 1963 și în perspectivă.

Dezbaterile în cadrul ședințelor consiliului a celor mai înalte metode agro-zootehnice, izvorite din rezultatele cercetărilor științifice și din practica unităților frontașe, a prilejuit un larg schimb de experiență, cunoașterea celor mai bune rezultate obținute și stabilirea unor căi eficiente de generalizare a lor în producție. În domeniul producției de cereale și plante tehnice de pîldă, s-au abordat probleme privind structura culturilor, asigurarea și folosirea semințelor din soiuri de mare productivitate, aplicarea diferențiată a complexului de măsuri agrotehnice, introducerea și generalizarea în producție a metodelor noi, avansate.

În cuvîntul lor, numeroși vorbitori au concretizat cu exemple felul cum s-a muncit pentru abordarea diferitelor aspecte ale producției vegetale. Astfel, referindu-se la structura culturilor, tovarășul Constantin Anderca, președintele consiliului agricol regional Banat, a subliniat necesitatea extinderii culturii porumbului în regiune, ținînd seama de condițiile deosebit de favorabile pentru această cultură.

În centrul problemelor dezbătute în cadrul secției de cereale și plante tehnice, fertilizarea solului a ocupat un loc de seamă. Astfel, tov. Marcu Constantin, șeful secției cereale și plante tehnice de la consiliul agricol regional Maramureș, a arătat succesele obținute pînă în prezent în ceea ce privește aplicarea amendamentelor calcaroase, insistînd asupra necesității dezvoltării centrelor de producere a amendamentelor.

Referitor la folosirea rațională a îngrășămintelor organice, deosebit de prețioasă este experiența gospodăriei agricole colective din Sintana, regiunea Crișana, condusă de tovarășul Gheorghe Goina. Erou al Muncii Socialiste, care a folosit metoda amplasării adăposturilor pentru tineretul taurin în acele sectoare ale cîmpului gospodăriei unde era nevoie de îngrășăzător, s-au fertilizat anual cîte 300-400 ha cu cheltuieli reduse de transport.

În domeniul hortivitei, principalele probleme dezbătute priveau îndeosebi organizarea podgoriilor, livezilor și a culturii legumelor pe zone naturale în bazine specializate, crearea de noi soiuri, ridicarea nivelului agrotehnicii aplicate în vederea sporirii producției de legume, fructe și struguri. De exemplu, în cuvîntul său, tov. Sorin Săcuțiu, directorul stației experimentale legumicole Buzău, a subliniat necesitatea unei mai raționale utilizări a terenurilor irigate, apăsînd pe aceste terenuri cele culturi care prind obligatoriu apă.

Tov. ing. Vasile Avram, președintele consiliului agricol raional Mucșel, ing. Const. Budan, președintele consiliului agricol regional Argeș, și alții au scos în evidență rolul înfrîntării plantațiilor în masiv, necesitatea pregătirii temeinice a terenurilor pentru plantări, plantarea de toamnă a pomilor, folosirea aduse de culturile intercalate în livezi pentru dezvoltarea zootehnică în gospodăriile din zona dealurilor etc.

Folosirea rațională a pămîntului și măsurile necesare pentru creșterea suprafeței arabile au fost, de asemenea, larg dezbătute. De pildă, ing. Vasile Cristea, șeful secției fond funciar de la consiliul agricol regional Oltenia, a arătat necesitatea de a se face organizarea teritoriului fiecărei gospodării, acțiune prin care se realizează și o creștere a suprafeței arabile.

Propunerile prețioase s-au făcut și în cadrul secției de creștere a animalelor. Astfel, ing. zootehnic Petru Buruiană, președintele consiliului agricol raional Făget, regiunea Banat, propune ca fiecare gospodărie colectivă să-și creeze un lot semincier care să-și asigure semințele necesare îmbunătățirii bazelor furajiere.

S-au făcut, de asemenea, propuneri înesentente privind organizarea muncii la animale, folosirea reproducătorilor de înaltă valoare zootehnică etc. Un loc important în discuții a fost acordat utilizării mai bune a parcului de mașini și tractoare și extinderii mecanizării principalelor lucrări agricole. În această problemă, un aport substanțial l-au adus cuvîntul tovarășilor Nicolae Dinou, șeful serviciului S.M.T. Argeș, Ion Delcea, Erou al Muncii Socialiste, directorul S.M.T. Crișana, regiunea Oltenia, Bucur Andrei, șeful serviciului S.M.T. Banat, și alții, care au arătat metodele folosite de dinții pentru o mai bună utilizare a parcului de mașini și tractoare.

Obiectul unor ample dezbateri l-au constituit problemele gospodăriilor agricole de stat. Participanții la discuții au analizat măsurile ce se impun pentru folosirea mai bună a bazei tehnico-materiale în vederea realizării sarcinilor ce revin G.A.S. în 1963.

Problemele dezvoltării și îmbunătățirii învățămîntului agricol profesional și tehnic și ale învățămîntului agrozootehnic de masă cu durata de trei ani, au fost de asemenea dezbătute amănunțit.

Propunerile făcute vor fi studiate de comitetul executiv al Consiliului Superior al Agriculturii, care va căuta cele mai potrivite soluții pentru rezolvarea lor. Este cunoscut tuturor faptul că anul 1962 n-a fost un an tocmai furtiv pentru agricultură — a spus vorbitorul în continuare. Cu toate acestea, producția realizată la principalele culturi poate fi considerată ca bună. E drept, planul global al producției agricole n-a fost îndeplinit în întregime, dar principalii indicatori ai acestui plan sînt realizați cel puțin la nivelul anului 1961.

Ce arată lucrul acesta? În primul rînd, evidențiază cu putere faptul că încheierea colectivizării agriculturii în primăvara acestui an, a creat condiții deosebit de prielnic pentru avîntul continuu al producției agricole, demonstrează superioritatea agriculturii socialiste. Totodată, aceasta arată justetea și eficacitatea măsurilor luate de

partid privind reorganizarea conducerii agriculturii și specializarea în producție a cadrelor de specialiști. Fondul central al statului este asigurat cu produsele agricole necesare; țăranimea colectivizată urmează cu încredere linia partidului nostru, răspunde chemărilor partidului, mîndrință cu produse agricole vîndute statului pe bază de contracte în regiunile cu producții mai mari, putîndu-se astfel acoperi nevoile din unele regiuni deficiente.

Deși de la adoptarea noului sistem de conducere a agriculturii n-au trecut decît șapte luni, viața a înmănat pe deplin teamele celor spuse de tovarășul Gheorghe Gheorghiu-Dej în raportul prezentat la Sesiunea extraordinară a Marii Adunări Naționale, consacrată încheierii colectivizării, că această nouă organizare va asigura agriculturii o conducere științifică, competență și unitară, capabilă să facă față cu succes sarcinilor de mare răspundere privind dezvoltarea continuă a agriculturii noastre socialiste. Noua formă de organizare, bazată pe participarea la conducerea agriculturii a cadrelor celor mai pregătite, care lucrează nemijlocit în producție, asigură o legătură directă a organelor centrale de conducere cu unitățile agricole, unde se realizează concret, practic sarcinile puse de partid și guvern în fața agriculturii.

În aceste condiții noi create, ca urmare a încheierii colectivizării și a reorganizării conducerii agriculturii, eforturile depuse de statul nostru, de țăranimea colectivizată, de toți cei ce lucrează în agricultură au dat roade tot mai bune. Puternică bază tehnico-materiale cu care statul a înzestrat agricultura a fost în acest an folosită mai din plin. Lucrările agricole s-au făcut în termene mai scurte și de bună calitate.

Tot mai numeroase sînt gospodăriile agricole de stat și gospodăriile colective care au reușit să cînoască "secretul" recoltelor bogate în această privință deosebit de elocvente sînt relatările marjorității celor care au luat cuvîntul în cadrul ședințelor noastre și care au înfrîntat experiența dobîndită în obținerea an de an a unor producții ridicate.

O contribuție de preț la obținerea unor asemenea recolte a adus-o introducerea în producție a realizărilor științifice noastre agricole, legarea mai strînsă a cercetărilor de practica unităților agricole socialiste.

Intensificînd munca pentru întărirea și dezvoltarea gospodăriilor colective, pentru ridicarea tuturor la nivelul celor fruntașe, consiliile agricole, specialiștii agricoli, cu sprijinul puternic al organelor și organizațiilor de partid și al sfaturilor populare au desfășurat în această perioadă o bogată activitate organizatorică. Astfel, a avut loc unirea unor gospodării colective mici în gospodării mai mari, este în curs comanșarea și înființarea în acest an a posibilității de dezvoltare intensivă și multilaterală a producției în fiecare gospodărie.

Realizările obținute în acest an de numeroase gospodării de stat și gospodării colective arată că agricultura noastră socialistă dispune de mari rezerve pentru creșterea producției agricole.

Planul de stat pe 1963 prevede obiective sporite în domeniul agriculturii. Astfel, se prevede o creștere a producției agricole globale cu 17 la sută față de realizările anului 1962, din care cu 20,9 la sută la producția vegetală și 10,2 la sută la producția animală. Partidul și guvernul au luat importante măsuri care să asigure realizarea acestor sarcini. În anul viitor, volumul investițiilor de stat pentru agricultură se ridică la aproape 4,6 miliarde lei. Agricultură va fi înzestrată cu un număr însemnat de tractoare, semănători, combine. În unitățile agricole de producție vor fi repartizate încă 700 de 1000 cadre cu studii medii, 6000 de mecanizatori.

În cele ce urmează mă voi referi la cîteva dintre cele mai importante sarcini, subliniind măsurile ce se impun pentru realizarea lor.

Principala sarcină a planului pe 1963 este dezvoltarea intensivă și multilaterală a producției agricole, creșterea continuă a producției de cereale, îndeosebi de grâu și porumb.

Pentru realizarea producției planificate de grâu, s-au însemnat în această toamnă 2.850.000 ha în condiții agrotehnice mai bune și în termene mult mai scurte decît în anii trecuți. Întreaga suprafață a fost însemnată cu semință de calitate din soiuri de grâu productive. De asemenea, s-au folosit cu 45 la sută mai multe îngrășăminte minerale decît în anul trecut, precum și cantități sporite de îngrășăminte organice. Semănat în cea mai mare parte în epoca optimă, grîul intră în iarnă bine dezvoltat.

În toate acestea rezultă că sînt create toate condițiile pentru realizarea cu succes a sarcinilor de plan la această cultură. Trebuie însă să luptăm în continuare pentru obținerea de recolte mari la hectar și pentru a păstra, fără pierderi, pînă la recoltare întreaga suprafață însemnată.

În primăvară va trebui să însemnăm cu porumb circa 4 milioane de ha, adică cu peste 400.000 ha mai mult decît în 1962. Această măsură nu este întimplătoare. De valoarea deosebită a porumbului nu se poate vorbi, iar viața a arătat că această cultură are un potențial de producție foarte ridicat, dînd recolte cum nu se obțin de la alte plante.

În stabilirea celor mai indicate măsuri în vederea realizării sarcinilor privind sporierea producției de porumb, un rol important îl va avea, desigur, ședința Secției de cereale și plante tehnice a consiliului, destinată acestei culturi, ședință care va avea loc în cursul lunii ianuarie.

În ce privește floarea-soarelui, sfera de zahăr, cartofii și celălalte culturi, consiliile agricole au datorat să asigure însemnarea suprafețelor planificate, să ia măsuri pentru aplicarea agrotehnicii în vederea creșterii producției la hectar.

Planul pe 1963 prevede ca un obiectiv important dezvoltarea legumiculturii, în vederea satisfacerii cît mai depline a nevoilor de consum. În această privință, sarcini deosebite revin gospodăriilor colective din jurul orașelor și centrelor muncitorești, care trebuie îndrumate să extindă cultura de legume forțate și timpurii.

În viticultură și pomicultură se prevede mărirea suprafețelor de plantații cu 11.300 ha la vie și cu 40.000 ha la pomi,

precum și creșterea gîturilor din viile și livezile pe rod. Măsurile ce se impun pentru realizarea acestor sarcini v-au fost prezentate pe larg în planul adoptat de secția respectivă a consiliului. E necesar să se treacă cu toată hotărîrea la aplicarea lor, asigurîndu-se o producție sporită de fructe și struguri de bună calitate și la un preț de cost redus.

În anul 1962 a crescut în mod simțitor numărul animalelor în gospodăriile agricole de stat și al celor din proprietate obștească a gospodăriilor colective. Se prevăd sarcini importante și pentru 1963, precum și pentru anii ce urmează.

După ce s-a referit la o serie de măsuri pentru îmbunătățirea raselor, vorbitorul a subliniat că sporierea numărului animalelor proprietate obștească și a productivității acestora necesită o preocupare tot mai mare pentru producerea unor cantități îndestulătoare de furaje, de bună calitate și asigurarea unor rezerve permanente de nutrețuri pentru anii cu recoltă slabă.

Obținerea de rezultate cît mai bune în întărirea economico-organizatorică a gospodăriilor colective depinde într-o foarte mare măsură de îmbunătățirea activității de producție a stațiilor de mașini și tractoare. În prezent, cînd procesul de colectivizare s-a încheiat, preocuparea de păpătenie a S.M.T. trebuie s-o constituie sporierea prin toate mijloacele a producătorilor din hectar în gospodăriile deservite. Problema principală ce trebuie rezolvată este permanentizarea brigăzilor de tractoare pe linia unităților agricole unde lucrează.

Una din sarcinile de bază ale mecanizatorilor din S.M.T. trebuie să fie și pe viitor reducerea prețului de cost și îmbunătățirea continuă a calității lucrărilor efectuate.

Gospodăriile de stat reprezintă sectorul fruntaș al agriculturii noastre, atît prin productivitatea obținută, cît și prin organizarea producției și a muncii — a spus în continuare vorbitorul.

Gospodăriilor agricole de stat le revine un dublu și îndivizibil rol: acela de a fi adevărate fabrici de produse agricole, promotore ale progresului tehnic în agricultură și, în același timp, model de gospodărie socialistă, exemplu viu al superiorității marii producții agricole, mecanizate, chimizate și științific organizate.

Ca urmare a muncii înfăptuite depuse de lucrătorii din G.A.S. pentru traducerea în viață a sarcinilor stabilite de partid, gospodăriile de stat au obținut succese importante în îmbunătățirea activității lor de producție.

În 1962, pe ansamblul G.A.S. în sectorul producției vegetale se prelîmă o depășire cu peste 3 la sută. Planul de predare la fondul de stat la grîu-secară a fost depășit cu peste 9 la sută, iar față de anul 1961 cu aproape 20 la sută. S-au predat de asemenea importante cantități de floarea-soarelui, porumb, struguri, vin și alte produse.

În toamna aceasta, gospodăriile de stat și-au îndeplinit și depășit planul de însemnări la grîu-secară, în condiții bune, lucrările fiind executate în perioada optimă și la un nivel calitativ superior.

Sarcini deosebit de importante revin gospodăriilor agricole de stat în ceea ce privește sporierea producției de porumb. Prin extinderea mecanizării, ele trebuie să execute toate lucrările la un înalt nivel agrotehnic — condiție principală pentru obținerea de recolte bogate de porumb.

Pentru creșterea simțitoare a producției la hectar, terenurile amenajate pentru irigații, cu excepția celor destinate culturii orezului și legumelor, vor fi folosite numai pentru porumb.

O sarcină însemnată revine gospodăriilor agricole de stat din jurul orașelor și centrelor muncitorești în ce privește extinderea culturii de legume forțate și timpurii.

Pentru îmbunătățirea activității economice a gospodăriilor agricole de stat, trebuie să se acorde o mai mare atenție introducîndu-se în gospodărie în folosirea mijloacelor materiale și financiare puse la dispoziția lor de către stat, valorificării mai bune și utilizării cu răspundere a rezervelor de care dispun, astfel încît fiecare gospodărie de stat să devină o unitate rentabilă.

Tovarăși,

În raportul prezentat la Sesiunea extraordinară a Marii Adunări Naționale extrinse din acest raport, tovarășul Gheorghe Gheorghiu-Dej a arătat necesitatea reorganizării conducerii agriculturii ca urmare a încheierii construcției socialiste a țării, structurii noilor organe agricole — Consiliul Superior al Agriculturii, consiliile agricole regionale și raionale — precum și sarcinile principale care stau în fața lor.

Este necesar ca acum, cînd facem bilanțul realizării principalelor sarcini în agricultură pe anul 1962, să analizăm și munca consiliilor agricole, metodele și stilul lor de muncă.

Rezultatele obținute în ce privește producția și metodele folosite, confirmă că structura organizatorică este corespunzătoare. Forma nouă de organizare a conducerii agriculturii asigură o legătură directă, o îndrumare unitară, de sus pînă jos, de la organele de conducere pînă la unitățile de producție unde se realizează practic sarcinile puse de partid și guvern în fața agriculturii. Această formă de organizare asigură posibilitatea analizării și rezolvării concrete atît a problemelor de ansamblu ale agriculturii, cît și a problemelor specifice ale agriculturii fiecărei regiuni, raion, sau unitate de producție în parte.

Desigur că metodele de muncă izvorăsc din însăși activitatea pe care o desfășurăm pentru înfăptuirea sarcinilor și se perfecționează pe măsură ce acumulăm experiență. Deși au trecut numai 7 luni de cînd consiliile agricole și-au început activitatea, metodele noi folosite în conducerea agriculturii au început să se contureze, să prindă viață și fie aplicate în practică și de cea de-a doua.

Respectînd cu grijă principiul care stă la baza acestei noi forme organizatorice — participarea directă nemijlocită la conducerea agriculturii a celor mai bune cadre de specialiști din unitățile agricole de producție și stațiunile experimentale, a președinților gospodăriilor agricole colective — prin organizarea cu regularitate a consfătuirilor și schimburilor de expe-

riență, prin atragerea membrilor consiliului la rezolvarea principalelor probleme ridicate de producție, consiliile agricole au obținut rezultate bune în conducerea unităților agricole socialiste.

Așa cum s-a arătat aici, consiliul agricol regional Dobrogea a analizat și elaborat planurile de dezvoltare în perspectivă a zootehniei, lucrarea de microroatare a viticulturii și pomiculturii. De asemenea, consiliul agricol regional Argeș, prin secția sa de hortivite, a elaborat, împreună cu consiliul agricol raional Drăgășani, un plan concret de organizare a producerii materialului săditor și de dezvoltare a viticulturii în podgoria Drăgășani.

În activitatea multor consilii agricole a existat o preocupare deosebită pentru introducerea și generalizarea în producție a cuceririlor științifice și practici înaintate, organizînd schimburi de experiență și consfătuiri de producție — la fața locului — în unitățile agricole fruntașe, la stațiunile experimentale ale instituțiilor de cercetări. Aceste schimburi de experiență trebuie să se termine cu elaborarea unui plan operativ de introducere în producție a metodelor noi în fiecare unitate de producție agricolă.

Multe consilii agricole raionale, printre care și consiliul agricol al raionului Urziceni, au organizat sprijinirea efectivă a gospodăriilor colective mai slab dezvoltate prin trimiterile în aceste unități a unor echipe de specialiști, președinți, brigadier, contabilii din gospodăriile colective fruntașe. Aceștia au studiat situația existentă în fiecare gospodărie și pe baza celor constatate au ajutat consiliile de conducere să elaboreze și să aplice unele măsuri pentru întărirea și dezvoltarea gospodăriilor respective.

Trebuie să arătăm însă că unele consilii agricole nu s-au străduit îndeajuns pentru ca prin forme și metode noi de conducere să sprijine în mod efectiv activitatea unităților de producție.

Pe bună dreptate, membri ai consiliilor agricole au criticat unele comitete executiv-pentru că nu au inițiat acțiuni în care să antreneze specialiștii din G.A.C. și președinții din G.A.C. cu experiență.

O condiție de care depinde în cea mai mare măsură succesul muncii consiliilor agricole, este folosirea justă a cadrelor de ingineri agronomi, zootehnicieni, medici veterinari, ingineri mecanici și alții. În fiecare raion există astăzi 30-40 specialiști cu studii superioare, fiecare gospodărie colectivă fiind încadrată cu cel puțin un specialist cu pregătire superioară, fiecare gospodărie de stat cu circa 5 ingineri, medici veterinari. Aceștia reprezintă o forță considerabilă în agricultură, forța sprijin, activii consiliilor agricole în unitățile de producție. Comitetele executiv-pentru consilii agricole regionale și raionale sînt datorate să poarte o grijă deosebită îndrumării, sprijinirii în muncă a specialiștilor din producție, să analizeze periodic cu aceștia activitatea lor, să se preocupe de îmbogățirea cunoștințelor lor profesionale, să se intereseze de asigurarea condițiilor de muncă și de viață ale acestora.

Metoda care trebuie folosită în permanență de cadrele din conducerea consiliilor agricole este munca vie cu oamenii, în unitatea de producție, unde au posibilitatea să cunoască adevărată stare de lucrări, să cunoască nevoile și posibilitățile lor reale, să îndrume specialiștii, președinții de gospodării. Considerăm că trebuie să constituie o obligație pentru consiliile agricole raionale, de a se înființa periodic cu specialiștii din unitățile de producție, în ședințe organizate, care să aibă drept scop efectuarea schimburilor de experiență, dezbaterile problemelor principale ale producției agricole din perioada respectivă.

Așa procedeză de pildă, consiliul agricol raional Criș, regiunea Crișana, care a organizat cu specialiștii din unitățile de producție un ciclu de conferințe — cîte una pe lună — cu care prilej se dezbate temeinic cele mai actuale probleme agrotehnice și de organizare a producției.

Specialiștii sînt chemați să asigure aplicarea în producție a măsurilor tehnice și organizatorice stabilite de Consiliul Superior al Agriculturii, de consiliile agricole regionale și raionale. El poartă răspunderea principală pentru rezultatele obținute în producție de fiecare unitate agricolă socialistă.

Marea majoritate a specialiștilor au răspuns cu entuziasm chemării partidului de a lucra în unitățile de producție. Mulți dintre cei plecați să lucreze în gospodăriile colective și-au mutat încă din primele luni și familiile lor la locul de muncă. Aceasta se datorează și condițiilor de viață create de conducerile unităților în care au fost repartizăți, grijii consiliilor agricole, a comitetelor executiv-pentru consilii populare, a organizațiilor de partid.

Consiliul Superior al Agriculturii a adoptat metoda de a îndruma în mare parte munca din punct de vedere tehnic pe calea recomandărilor elaborate de instituțiile de cercetări sau de secțiile consiliului, care sînt publicate în presa noastră centrală. Prin această metodă s-a înfăptuit practic instruirea birocratică care ajunge pe teren după zile și săptămîni și care de multe ori nici nu a săpătat la organele cărora le erau adresate. Această metodă este bună, este rapidă și eficientă. Consiliile agricole regionale și raionale trebuie să considere aceste recomandări ca obligatorii, să organizeze dezbateri în jurul lor — așa cum s-a procedat în regiunile Banat, Argeș și București, în problema grîului — lînd toate măsurile pentru aplicarea lor în viață. Este necesar ca în viitor toate consiliile agricole regionale, împreună cu stațiunile de cercetări agricole, să detalieze aceste recomandări, să le adapteze la specificul condițiilor din fiecare regiune și să le publice în presa locală, asigurîndu-se în acest fel pătunderea lor rapidă în unitățile de producție.

Din expunerile făcute de președinții consiliilor agricole regionale Banat, București, Dobrogea a reieșit că în acțiunile pe care le întreprind, un rol însemnat îl are organizarea controlului executiv măsurilor prevăzute. Fără controlul operativ, rezultate bune nu se pot obține.

Mai persistă încă la Consiliul Superior al Agriculturii, la unele secții ale lui, practica de a trimite multe circulări, de a cere multe date operative, iar la unele

regiuni și raioane de a se solicita zilnic situații asupra lucrărilor agricole. Este necesar, ca începînd de la Consiliul Superior al Agriculturii și pînă jos la raion să revizim întregul sistem al lucrărilor de birou pe care trebuie să le efectueze lucrătorii din aparatul consiliilor agricole, să simplificăm situațiile operative care cer săptămînal și lunar. Lucrătorii din aparatul consiliilor agricole trebuie să fie îndrumați să-și însușească metodele muncii operative, să se ferească de metodele birocratice, în funcționare, în rezolvarea problemelor.

În concepția organizatorică care a stat la baza reorganizării conducerii agriculturii, comitetele executiv-pentru consilii agricole trebuie să fie organe de conducere colectivă, care să se întrunească regulat, să stabilească problemele care trebuie puse în discuția secțiilor sau treburilor, să organizeze și să asigure buna desfășurare a ședințelor acestora. Sînt comitetele executiv-pentru consilii agricole care nu se întrunesc sistematic. Este necesar să trecem cu hotărîre la îmbunătățirea muncii comitetelor executiv-pentru consilii agricole. Aceștia trebuie să se întrunească cel puțin odată pe lună, atît la regiuni, cît și la raioane. Pentru ședințele comitetelor executiv-pentru consilii agricole de zi prețioasă, iar dezbaterile asupra problemelor discutate să fie încheiate cu hotărîri și măsuri concrete.

Trebuie înălțată tendința — rămășiță a vechiului sistem de muncă — ce se manifestă la unele consilii de a transforma ședințele sau consfătuirile organizate de consiliile agricole sau secțiile acestora. În simple instrucțiuni cu sarcini și indicații care nu sînt totuși unele dezbateri temeinice, al înțelepciunii și experienței colective.

Ședințele consiliilor agricole și ale secțiilor de specialitate să fie astfel programate, încît să nu stînjenească muncile agricole ci, din contră, să fie prilej de mobilizare în vederea rezolvării celor mai importante sarcini.

Comitetele executiv-pentru sfaturile populare au datorat să sprijine îndeaproape consiliile agricole în organizarea activității lor, să întreprindă răspunderea acestora pentru conducerea agriculturii din raionul sau regiunea respectivă.

Tovarăși,

Principala sarcină pusă de partidul nostru în fața consiliilor agricole este întărirea economico-organizatorică a gospodăriilor agricole colective, sprijinirea îndeaproape a gospodăriilor agricole colective noi înființate, mai puțin consolidate din punct de vedere economic. Obiectivul principal care trebuie urmărit în întărirea economică a gospodăriilor agricole colective este transformarea fiecărei gospodării într-o unitate economică puternică, înfloritoare.

În linii mari, unificarea gospodăriilor agricole colective mici s-a terminat. S-au creat unități puternice cu largi posibilități de dezvoltare. Într-un timp relativ scurt se va termina și acțiunea de comanșare a terenurilor, asigurîndu-se astfel condițiile necesare pentru organizarea și folosirea judicioasă a pămîntului și a forței de muncă în lămurarea transporturilor de recolte de la distanțe mari etc. Unirea gospodăriilor colective mici, în unități mai mari a creat condiții deosebit de favorabile pentru trecerea la producția agricolă intensivă și multilateral dezvoltată.

Procesul de dezvoltare intensivă și multilaterală a producției în gospodăriile agricole colective nu se poate desfășura la întimplare. El trebuie să aibă la bază organizarea temeinică a teritoriului, un studiu profund al condițiilor economice și naturale în care se află gospodăria și un plan de perspectivă fundamentat din punct de vedere științific.

Consiliile agricole regionale trebuie să îndrume și să controleze munca oficiilor regionale de proiectare și de organizare a teritoriului în vederea realizării într-o perioadă cît mai scurtă a acțiunii de organizare a teritoriului gospodăriilor agricole colective.

Consiliile agricole raionale, împreună cu specialiștii din unități și consiliile de conducere, trebuie să treacă la elaborarea planurilor de dezvoltare în perspectivă a tuturor gospodăriilor colective.

Cu această cauză fiecare inginer din gospodărie trebuie să studieze cu atenție condițiile solului și particularitățile fiecărei țărîni în parte, stabilind un plan egalizat de fertilizare și acolo unde este cazul, de amendare; în funcție de condițiile pedoclimatice și economice să se stabilească structura culturilor, rotația lor, în așa fel ca să se satisfacă interesele gospodăriei și ale colectivităților.

În dezvoltarea sectorului zootehnic trebuie studiat și stabilit cel specie de animale și rase au cele mai bune posibilități de dezvoltare, avîndu-se în vedere condițiile de climă și posibilitățile de furajare. De asemenea, trebuie stabilit planul de construcții, amplasarea acestora și egalizarea în timp a executării lor.

Principalul izvor de sporiere a proprietății obștești îl constituie fondul de bază al gospodăriei colective.

Consiliile agricole regionale și raionale trebuie să se preocupe îndeaproape de îndrumarea gospodăriilor colective pentru creșterea fondului de bază ca principala cale de întărire a puterii lor economice, de sporiere a veniturilor, de ridicare a nivelului de trai al colectivităților.

Probleme de însemnătate deosebită în întărirea economico-organizatorică a gospodăriilor agricole colective sînt buna organizare a muncii și măsurile de contopere a materialului colectivităților în sporierea producției agricole. În fiecare gospodărie trebuie să se ia măsuri pentru întărirea caracterului permanent al brigăzilor de producție, pentru stabilirea unei mîrimi raionale a acestora în funcție de condițiile concrete din fiecare gospodărie, organizarea de echipe în cadrul brigăzilor, folosirea rațională a brațelor de muncă și a timpului de lucru pe tot parcursul procesului de producție.

Consiliile agricole, consiliile de conducere și specialiștii din gospodării trebuie să acorde o atenție deosebită stabilirii cît mai juste a normelor de lucru, pe feluri de lucrări, pe ramuri și culturi, introducînd și generalizînd retribuțiile suplimentare în raport de producția obținută și acordă-îi periodice de avansuri bănești,

trimestrial și unde este posibil chiar lunar, prin valorificarea către stat, pe bază de contract, a unor cantități sporite de produse agricole.

Transformarea fiecărei gospodării agricole colective într-o unitate economică puternică, presupune o conducere competentă, calificată a producției în cadrul acestor unități. Așa cum am arătat, faptul că în prezent în fiecare gospodărie colectivă lucrează cel puțin un cadru cu pregătire rațională, constituie o garanție a organizării raionale a producției, a introducerii și generalizării în practică a cuceririlor științifice și experienței înaintate. Obținerea de rezultate bune în producție, reclamă însă cu necesitate creșterea nivelului de pregătire profesională a masei de colectiviști. În această privință de o deosebită însemnătate este asigurarea desfășurării în bune condiții a învățămîntului agrozootehnic de masă. Paralel cu aceasta consiliile agricole trebuie să se preocupe îndeaproape de școlarizarea cadrelor de conducere din gospodăriile colective, președinți, brigadier, socotitori — asupra problemelor practice ale organizării producției.

Tovarăși,

În perioada care urmează vor avea loc adunările generale ale G.A.C. în care se vor prezenta dările de seamă pe anul 1962 și planurile de producție pe 1963. Ținînd seama de recomandările Consiliului Superior al Agriculturii, de experiența anilor trecuți, consiliile agricole regionale și raionale trebuie să îndrume și să sprijine gospodăriile colective pentru a-și întocmi planurile de producție cît mai reale. Să se țină seama ca suprafețele planificate a de cultură, în primul rînd cu grîu și porumb, să se realizeze. Producțiile planificate la hectar să fie mobilizatoare, dar trebuie luate măsurile corespunzătoare pentru a fi obținute.

Este necesar ca, consiliile agricole regionale și raionale, împreună cu consiliile de conducere și specialiștii din gospodăriile colective, să analizeze normele de retribuție a muncii pentru președinții G.A.C

