

### Repararea tractoarelor și mașinilor agricole

Lucrările agricole de toamnă sînt pe terminate. În regiunea Galați s-a realizat în întregime planul arăturilor adînci, iar în regiunea București această lucrare se execută pe ultimele suprafețe. Realizări însemnate în această privință au fost obținute și în regiunile Oltenia, Bacău, Dobrogea și Banat. Din datele centralizate la Consiliul Superior al Agriculturii rezultă că în regiunile Crișana, Maramureș, Iași, Mureș-Autonomă, Maghiară, Hunedoara și Argeș, mai sînt de executat arături adînci pe suprafețe întinse. Așa cum s-a subliniat și la actuala ședință plenară a Consiliului Superior al Agriculturii, este necesar ca tractoarele să lucreze în continuare pînă la realizarea în întregime a planului arăturilor adînci.

Pe peste tot se acordă atenția cuvenită revizuirii și reparării tractoarelor și mașinilor agricole. În unele S.M.T. și gospodăriile de stat sînt utilaje agricole care nu lucrează de multă vreme și cu toate acestea s-a trecut la revizuirea și repararea lor. Așa stau lucrurile în regiunea Brașov, unde nu s-a reparat nici una din semănătorile de porumb, deși aceste mașini n-au fost întrebuințate din primăvară. Nici alte utilaje n-au fost revizuite și reparate decît în proporție foarte mică. O situație asemănătoare există și în regiunile Oltenia, Bacău și Cluj, unde din planul de reparații s-a realizat doar 8-15 la sută.



Consiliul Superior al Agriculturii a trimis instrucțiuni precise asupra felului cum trebuie să decurgă campania de reparație a tractoarelor și mașinilor agricole, normele ce trebuie respectate pentru executarea unor lucrări de bună calitate. Aplicarea lor întocmai trebuie să constituie o sarcină de mare însemnătate pentru conducerea S.M.T. și G.A.S., pentru toți lucrătorii din aceste unități. De asemenea, tractoriștii și ceilalți lucrători din G.A.S. și S.M.T. sînt chemați să continue executarea arăturilor adînci — condiție de bază pentru obținerea unor recolte mari în anul viitor.

Organele și organizațiile de partid, consiliile agricole locale sînt chemate să desfășoare o intensă muncă politică în rîndul mecanizatorilor pentru terminarea la timp a reparațiilor. De calitatea acestor lucrări care se fac acum depinde buna funcționare a tractoarelor și mașinilor în anul viitor. Cu utilaje bine puse la punct, muncile agricole se vor putea face la vreme și de bună calitate.

## COMPLETĂRI LA MONOGRAFIA REGIUNII

Suceava era în trecut una din regiunile cele mai inapoiate ale țării. În anul pînă la dezvoltare ea s-a dezvoltat mult din punct de vedere economic și social-cultural. Recurgînd la statistici și documente mai vechi, ca și la cele noi, ne putem da și mai bine seama de marile realizări obținute în anii regimului de democrație populară.

### Producția industrială — de aproape 3 ori mai mare

Harta economică a regiunii a căpătuit o înfățișare nouă. Au fost construite obiective industriale, au fost dezvoltate și reutilizate cele existente. Uzinele textile „Moldova” din Botoșani, filatura de in și cîneșă din Fălcițeni, fabrica de conservare a laptei „Rarău” din Cîmpulung, fabrica de zahăr de la Bucecea, modernele combinate de industrializare și valorificare superioară a lemnului din orașul Suceava — iată cîteva din noile întreprinderi. Față de anul 1950, producția industrială a regiunii a crescut de aproape 3 ori.

minț, în timp ce fărîncele se sbea în sărăcie. Pămîntul se lucra de secole cu plugul de lemn. Profundul de mina de lucru ielînă a țărănilor exploatați, moșierii nu erau interesați să investească fonduri în mecanizarea agriculturii.

**1 700 de tractoare**  
În fostele județe Botoșani, Dorohoi, Fălcițeni și altele — care alcătuiesc astăzi regiunea Suceava — moșierii dețineau în trecut suprafețe întinse de pămînt, în care lucrau numai 123 de tractoare.



Pe locul unor căsuțe mici și insalubre (fotografia de jos) s-au ridicat blocuri moderne cu mai multe etaje. Iată cum arată acum cartierul Ana Ipătescu din Suceava (fotografia de sus).

Dacă în trecut lemnul, una din principalele bogății de prin partea locului, era exploatat nerațional, acum pe cuprinsul regiunii există numeroase fabrici care prelucreză lemnul într-o gamă variată de produse. În magazinele de specialitate pot fi găsite diferite tipuri de mobilă, produse în fabricile înalte recent în funcțiune la Suceava și la Rădăuți. Din lemn de calitate superioară, la Suceava se produc plăci fibrolemnoase, care înlocuiesc cu succes cherestea de rășinoasă.

Succese însemnate au fost obținute și pe linia mecanizării lucrărilor în exploatarea forestieră. În pădure lucrează în prezent 240 de fierăstraie mecanice, 57 de funiculară, numeroase tractoare, autotracți etc. 37,6 la sută

La cursurile de învățămînt agrozootehnic de la G.A.C. „7 Noiembrie” din comuna Rîșești, raionul Huși, s-au înscris peste 50 de colectiviști. Ing. agronom Gheorghe Vasiliu a predat pînă acum 7 lecții legate de agrotehnică porumbului, organizarea muncii, dezvoltarea avuții obștești etc. În fotografie: La o lecție despre agrotehnică porumbului. (Foto: Gh. Vintilă)

### Înapoierea în Capitală a delegației C. C. al P. M. R. care a participat la Congresul P. C. din Cehoslovacia

Miercuri la amiază s-a înapoiat în Capitală, venind de la Praga, delegația Partidului Muncitoresc Român, condusă de tovarășul Emil Bodnăraș, membru al Biroului Politic al C. C. al P.M.R., care a participat la lucrările celui de-al XII-lea Congres al Partidului Comunist din Cehoslovacia.

Din delegație au făcut parte tovarășii Ștefan Voitec, membru supleant al Biroului Politic al C. C. al P.M.R., Virgil Căzacu, membru supleant al C. C. al P.M.R., prim-se-

### Vacanța de iarnă a elevilor

Ministerul Învățămîntului comunică: Vacanța de iarnă a elevilor din școlile de cultură generală — cursuri de zi, școlile pedagogice și școlile de artă, începe în ziua de 22 decembrie 1962, după ultima oră de curs și durează pînă în ziua de 10 ianuarie 1963, inclusiv. Vacanța elevilor din școlile profesionale și tehnice este cea stabilită prin planurile de învățămînt. (Agerpres)

### Vaccinarea antigripală a populației

În cadrul acțiunii de prevenire și combatere a gripei, în a doua jumătate a lunii decembrie Ministerul Sănătății și Prevederilor Sociale organizează în întreaga țară o acțiune de vaccinare antigripală. Vaccinul antigripal folosit se administrează prin pulverizare pe cale nazală. Vor fi vaccinate persoanele în vîrstă de la 16 la 55 de ani. Vaccinarea se va face la locul de muncă. (Agerpres)

### Expoziție interregională de artă plastică

PLOEȘTI (cosp. „Scînteii”). — În sala Palatului Culturii din Ploiești s-a deschis ieri o expoziție interregională de artă plastică. Sînt expuse lucrări de sculptură, pictură și grafică, realizate anul acesta de artiștii plastici din regiunile Ploiești și Oltenia.

Atrag atenția lucrările inspirate din munca și viața petroliștilor, a țărănilor colectiviști, portretele și peisajele realizate de pictorii Nicolae Balaj, Ovidiu Băstînă, Nicolae Marinache, de sculptorii Gheorghe Coman, Octavian Ilica, Gheorghe Damian și alții.

au efectuat un volum de lucrări de peste un milion hantri (arătură normală) față de 123 000 hantri, cit au fost executate în 1956.

### Cifre de ieri și de azi

Relerindu-se la ocrotirea sănătății pe mealegurile moldovene, un almanah editat în 1934 scria: „Cel mai mare dușman al copilului este în jurul lui Emineescu. Acolo morțalitatea infantilă e de 65,5 la sută”.

Ce ne arată astăzi cifrele! Dacă în 1938, pe raza comunelor care formează acum raionul Săveni erau doar doi medici la o populație de aproape 40 000 de locuitori, acum cele 180 de circumscripții sanitare de pe cuprinsul regiunii sînt deservite de peste 300 de medici și 1 121 cadre medicale sanitare. Numărul paturilor de spital a crescut la peste 4 400, din care 1 100 în spitalele săsești. În momentul de față se află în construcție la Suceava un nou spital modern cu 600 de paturi. Pelagra, tifosul, malarie, care bîntuiau satele, au dispărut cu desăvîrsire.

Ca și în restul țării, de o griji deosebită se bucură ocrotirea mamei și copilului. În sate și comune funcționează 148 case de naștere cu 776 paturi, numeroase staționare pentru copii.

### De la 12 la 145

Potrivit statisticilor vremii, în regiunea Suceava erau electrice 12 localități rurale. Și aceasta era de fapt o electricitate doar cu numele, fiind vorba numai de acele localități unde se aflau gaterne, de la care se aprovizionau cu energie pentru iluminat cîteva instituții publice.

În prezent, pe cuprinsul regiunii sînt electrice 145 de sate. Dintr-acestea foarte multe primesc energie electrică de la sistemul energetic național. Pînă la sfîrșitul anului se vor termina lucrările de electrificare a încă 10 sate, iar anul viitor lumina electrică va mai pătrunde în alte 30 de localități rurale. Și consumul casnic de energie electrică este în continuă creștere. El s-a ridicat anul acesta la 9,5 milioane kWh, ceea ce reprezintă cu aproape 3 milioane kWh mai mult decît în 1961; pentru iluminatul public se consumă în 1962 2,5 milioane kWh, față de 1,9 milioane consumate anul trecut.



## Cu planul anual îndeplinit

### 65 DE ÎNTEPRINDERI DIN REGIUNEA OLTENIA

La data de 11 decembrie, în regiunea Oltenia existau peste 65 de colective de muncă din industrie care și-au realizat planul anual înainte de termen. În trecerea socialistă pentru obținerea acestor succese, mînerii din regiunea Oltenia au reușit să sporească producția de lignit, antracit și minereu de grafit, realizînd totodată economii peste plan în valoare de circa 2 500 000 lei.

Realizări remarcabile au obținut și sondații întreprinderilor de foraj Zătrăni și Craiova, care au extins forajul cu turbina la peste 70 la sută din volumul metrilor realizați, reușind să realizeze economii peste plan în valoare de circa 4 000 000 lei. Uzina de reparații Craiova, Direcția regională a navigației civile Tr. Severin, s-a numărat, de asemenea, printre întreprinderile care și-au îndeplinit înainte de termen sarcinile anuale de plan.

### 27 DE ÎNTEPRINDERI DIN INDUSTRIA CONSTRUCȚIILOR

Pînă acum 27 de întreprinderi ale Ministerului Industriei Construcțiilor au realizat planul de producție pe anul 1962.

Îndeplinirea mai devreme a planului se datorește în bună parte mai bunei folosiri a capacităților de producție, înzestrării unor unități cu utilaje și mașini de mare productivitate. (Agerpres)

### CU 20 DE ZILE ÎNAINTE DE TERMEN

URICANI (cosp. „Scînteii”). — Mînerii de la Uricani au îndeplinit planul anual cu 20 de zile înainte de termen. Datorită introducerii tehnicii noi în abataje, aplicării unor metode avansate de muncă, precum și unei mai bune organizări a muncii, mînerii de aici au sporit productivitatea în abataje cu 0,060 tone de cărbune pe post, față de cea planificată. În fruntea întrecerii pentru mai mult cărbune se situează brigăzile conduse de Ion Nicolae, Cornel Ilin, Constantin Sorescu și Ion Brîc.

### ÎNTEPRINDERILE DE INDUSTRIE LOCALĂ DIN REGIUNEA CLUJ

CLUJ (cosp. „Scînteii”). — Industria locală a regiunii Cluj și-a realizat planul anual înainte de termen. În acest an, întreprinderile din cadrul acestei ramuri au pus în fabricație peste 350 de produse, sortimente și modele noi de bunuri de larg consum necesare populației. Productivitatea muncii a crescut cu 5,2 la sută. În 10 luni s-a realizat economii la prețul de cost de peste 1 264 000 lei și beneficii peste plan de 6 537 000 lei.

O contribuție însemnată la aceste succese au adus colectivele întreprinderilor „Vădeasa-Huedin”, „Mureșul” din Alud, „Electro-metal” și I.L.I.C. din Cluj, „Sieraș roșie” din Zalău și altele.

### Agregatul de cimentare A C-400

Mergînd pe linia înnoirii tehnicii noi, un colectiv de ingineri și tehnicieni din fabrica de cimentare de la uzina „I. Maț”-Ploiești a proiectat și instalat pe care servește la operațiunile speciale în forarea sondelor, sub denumirea de „agregat de cimentare AC-400”. Instalația a fost realizată în acest an în uzină. La omologarea prototipului s-a primit sprijinul tehnicilor întreprinderii de cimentări și operații speciale din Ploiești.

Agregatul de cimentare AC-400 este destinat pentru operațiunile de cimentare și fisurări hidraulice și fisurări la sonde. El poate fi folosit și la restabilirea circulației noroiului de foraj, spălarea dopurilor de nisip, punerea în producție a sondelor și altele. Față de utilajele de acest gen executate în țară pînă în prezent, noul agregat este o construcție cu caracteristici tehnice superioare. El are debite mari la presiuni ridicate, este acționat de un motor independent de motorul autocamionului pe care se află instalat, folosește canale de construcție nouă și are comenzile centralizate la un pupitr. Industria noastră de petrol a primit în acest an primul lot de asemenea agregate de cimentare. Anul viitor, uzina „I. Maț”-Ploiești va livra este o construcție cu caracteristici tehnice superioare. El are debite mari la presiuni ridicate, este acționat de un motor independent de motorul autocamionului pe care se află instalat, folosește canale de construcție nouă și are comenzile centralizate la un pupitr. Industria noastră de petrol a primit în acest an primul lot de asemenea agregate de cimentare. Anul viitor, uzina „I. Maț”-Ploiești va livra este o construcție cu caracteristici tehnice superioare. El are debite mari la presiuni ridicate, este acționat de un motor independent de motorul autocamionului pe care se află instalat, folosește canale de construcție nouă și are comenzile centralizate la un pupitr. Industria noastră de petrol a primit în acest an primul lot de asemenea agregate de cimentare. Anul viitor, uzina „I. Maț”-Ploiești va livra este o construcție cu caracteristici tehnice superioare. El are debite mari la presiuni ridicate, este acționat de un motor independent de motorul autocamionului pe care se află instalat, folosește canale de construcție nouă și are comenzile centralizate la un pupitr. Industria noastră de petrol a primit în acest an primul lot de asemenea agregate de cimentare. Anul viitor, uzina „I. Maț”-Ploiești va livra este o construcție cu caracteristici tehnice superioare. El are debite mari la presiuni ridicate, este acționat de un motor independent de motorul autocamionului pe care se află instalat, folosește canale de construcție nouă și are comenzile centralizate la un pupitr. Industria noastră de petrol a primit în acest an primul lot de asemenea agregate de cimentare. Anul viitor, uzina „I. Maț”-Ploiești va livra este o construcție cu caracteristici tehnice superioare. El are debite mari la presiuni ridicate, este acționat de un motor independent de motorul autocamionului pe care se află instalat, folosește canale de construcție nouă și are comenzile centralizate la un pupitr. Industria noastră de petrol a primit în acest an primul lot de asemenea agregate de cimentare. Anul viitor, uzina „I. Maț”-Ploiești va livra este o construcție cu caracteristici tehnice superioare. El are debite mari la presiuni ridicate, este acționat de un motor independent de motorul autocamionului pe care se află instalat, folosește canale de construcție nouă și are comenzile centralizate la un pupitr. Industria noastră de petrol a primit în acest an primul lot de asemenea agregate de cimentare. Anul viitor, uzina „I. Maț”-Ploiești va livra este o construcție cu caracteristici tehnice superioare. El are debite mari la presiuni ridicate, este acționat de un motor independent de motorul autocamionului pe care se află instalat, folosește canale de construcție nouă și are comenzile centralizate la un pupitr. Industria noastră de petrol a primit în acest an primul lot de asemenea agregate de cimentare. Anul viitor, uzina „I. Maț”-Ploiești va livra este o construcție cu caracteristici tehnice superioare. El are debite mari la presiuni ridicate, este acționat de un motor independent de motorul autocamionului pe care se află instalat, folosește canale de construcție nouă și are comenzile centralizate la un pupitr. Industria noastră de petrol a primit în acest an primul lot de asemenea agregate de cimentare. Anul viitor, uzina „I. Maț”-Ploiești va livra este o construcție cu caracteristici tehnice superioare. El are debite mari la presiuni ridicate, este acționat de un motor independent de motorul autocamionului pe care se află instalat, folosește canale de construcție nouă și are comenzile centralizate la un pupitr. Industria noastră de petrol a primit în acest an primul lot de asemenea agregate de cimentare. Anul viitor, uzina „I. Maț”-Ploiești va livra este o construcție cu caracteristici tehnice superioare. El are debite mari la presiuni ridicate, este acționat de un motor independent de motorul autocamionului pe care se află instalat, folosește canale de construcție nouă și are comenzile centralizate la un pupitr. Industria noastră de petrol a primit în acest an primul lot de asemenea agregate de cimentare. Anul viitor, uzina „I. Maț”-Ploiești va livra este o construcție cu caracteristici tehnice superioare. El are debite mari la presiuni ridicate, este acționat de un motor independent de motorul autocamionului pe care se află instalat, folosește canale de construcție nouă și are comenzile centralizate la un pupitr. Industria noastră de petrol a primit în acest an primul lot de asemenea agregate de cimentare. Anul viitor, uzina „I. Maț”-Ploiești va livra este o construcție cu caracteristici tehnice superioare. El are debite mari la presiuni ridicate, este acționat de un motor independent de motorul autocamionului pe care se află instalat, folosește canale de construcție nouă și are comenzile centralizate la un pupitr. Industria noastră de petrol a primit în acest an primul lot de asemenea agregate de cimentare. Anul viitor, uzina „I. Maț”-Ploiești va livra este o construcție cu caracteristici tehnice superioare. El are debite mari la presiuni ridicate, este acționat de un motor independent de motorul autocamionului pe care se află instalat, folosește canale de construcție nouă și are comenzile centralizate la un pupitr. Industria noastră de petrol a primit în acest an primul lot de asemenea agregate de cimentare. Anul viitor, uzina „I. Maț”-Ploiești va livra este o construcție cu caracteristici tehnice superioare. El are debite mari la presiuni ridicate, este acționat de un motor independent de motorul autocamionului pe care se află instalat, folosește canale de construcție nouă și are comenzile centralizate la un pupitr. Industria noastră de petrol a primit în acest an primul lot de asemenea agregate de cimentare. Anul viitor, uzina „I. Maț”-Ploiești va livra este o construcție cu caracteristici tehnice superioare. El are debite mari la presiuni ridicate, este acționat de un motor independent de motorul autocamionului pe care se află instalat, folosește canale de construcție nouă și are comenzile centralizate la un pupitr. Industria noastră de petrol a primit în acest an primul lot de asemenea agregate de cimentare. Anul viitor, uzina „I. Maț”-Ploiești va livra este o construcție cu caracteristici tehnice superioare. El are debite mari la presiuni ridicate, este acționat de un motor independent de motorul autocamionului pe care se află instalat, folosește canale de construcție nouă și are comenzile centralizate la un pupitr. Industria noastră de petrol a primit în acest an primul lot de asemenea agregate de cimentare. Anul viitor, uzina „I. Maț”-Ploiești va livra este o construcție cu caracteristici tehnice superioare. El are debite mari la presiuni ridicate, este acționat de un motor independent de motorul autocamionului pe care se află instalat, folosește canale de construcție nouă și are comenzile centralizate la un pupitr. Industria noastră de petrol a primit în acest an primul lot de asemenea agregate de cimentare. Anul viitor, uzina „I. Maț”-Ploiești va livra este o construcție cu caracteristici tehnice superioare. El are debite mari la presiuni ridicate, este acționat de un motor independent de motorul autocamionului pe care se află instalat, folosește canale de construcție nouă și are comenzile centralizate la un pupitr. Industria noastră de petrol a primit în acest an primul lot de asemenea agregate de cimentare. Anul viitor, uzina „I. Maț”-Ploiești va livra este o construcție cu caracteristici tehnice superioare. El are debite mari la presiuni ridicate, este acționat de un motor independent de motorul autocamionului pe care se află instalat, folosește canale de construcție nouă și are comenzile centralizate la un pupitr. Industria noastră de petrol a primit în acest an primul lot de asemenea agregate de cimentare. Anul viitor, uzina „I. Maț”-Ploiești va livra este o construcție cu caracteristici tehnice superioare. El are debite mari la presiuni ridicate, este acționat de un motor independent de motorul autocamionului pe care se află instalat, folosește canale de construcție nouă și are comenzile centralizate la un pupitr. Industria noastră de petrol a primit în acest an primul lot de asemenea agregate de cimentare. Anul viitor, uzina „I. Maț”-Ploiești va livra este o construcție cu caracteristici tehnice superioare. El are debite mari la presiuni ridicate, este acționat de un motor independent de motorul autocamionului pe care se află instalat, folosește canale de construcție nouă și are comenzile centralizate la un pupitr. Industria noastră de petrol a primit în acest an primul lot de asemenea agregate de cimentare. Anul viitor, uzina „I. Maț”-Ploiești va livra este o construcție cu caracteristici tehnice superioare. El are debite mari la presiuni ridicate, este acționat de un motor independent de motorul autocamionului pe care se află instalat, folosește canale de construcție nouă și are comenzile centralizate la un pupitr. Industria noastră de petrol a primit în acest an primul lot de asemenea agregate de cimentare. Anul viitor, uzina „I. Maț”-Ploiești va livra este o construcție cu caracteristici tehnice superioare. El are debite mari la presiuni ridicate, este acționat de un motor independent de motorul autocamionului pe care se află instalat, folosește canale de construcție nouă și are comenzile centralizate la un pupitr. Industria noastră de petrol a primit în acest an primul lot de asemenea agregate de cimentare. Anul viitor, uzina „I. Maț”-Ploiești va livra este o construcție cu caracteristici tehnice superioare. El are debite mari la presiuni ridicate, este acționat de un motor independent de motorul autocamionului pe care se află instalat, folosește canale de construcție nouă și are comenzile centralizate la un pupitr. Industria noastră de petrol a primit în acest an primul lot de asemenea agregate de cimentare. Anul viitor, uzina „I. Maț”-Ploiești va livra este o construcție cu caracteristici tehnice superioare. El are debite mari la presiuni ridicate, este acționat de un motor independent de motorul autocamionului pe care se află instalat, folosește canale de construcție nouă și are comenzile centralizate la un pupitr. Industria noastră de petrol a primit în acest an primul lot de asemenea agregate de cimentare. Anul viitor, uzina „I. Maț”-Ploiești va livra este o construcție cu caracteristici tehnice superioare. El are debite mari la presiuni ridicate, este acționat de un motor independent de motorul autocamionului pe care se află instalat, folosește canale de construcție nouă și are comenzile centralizate la un pupitr. Industria noastră de petrol a primit în acest an primul lot de asemenea agregate de cimentare. Anul viitor, uzina „I. Maț”-Ploiești va livra este o construcție cu caracteristici tehnice superioare. El are debite mari la presiuni ridicate, este acționat de un motor independent de motorul autocamionului pe care se află instalat, folosește canale de construcție nouă și are comenzile centralizate la un pupitr. Industria noastră de petrol a primit în acest an primul lot de asemenea agregate de cimentare. Anul viitor, uzina „I. Maț”-Ploiești va livra este o construcție cu caracteristici tehnice superioare. El are debite mari la presiuni ridicate, este acționat de un motor independent de motorul autocamionului pe care se află instalat, folosește canale de construcție nouă și are comenzile centralizate la un pupitr. Industria noastră de petrol a primit în acest an primul lot de asemenea agregate de cimentare. Anul viitor, uzina „I. Maț”-Ploiești va livra este o construcție cu caracteristici tehnice superioare. El are debite mari la presiuni ridicate, este acționat de un motor independent de motorul autocamionului pe care se află instalat, folosește canale de construcție nouă și are comenzile centralizate la un pupitr. Industria noastră de petrol a primit în acest an primul lot de asemenea agregate de cimentare. Anul viitor, uzina „I. Maț”-Ploiești va livra este o construcție cu caracteristici tehnice superioare. El are debite mari la presiuni ridicate, este acționat de un motor independent de motorul autocamionului pe care se află instalat, folosește canale de construcție nouă și are comenzile centralizate la un pupitr. Industria noastră de petrol a primit în acest an primul lot de asemenea agregate de cimentare. Anul viitor, uzina „I. Maț”-Ploiești va livra este o construcție cu caracteristici tehnice superioare. El are debite mari la presiuni ridicate, este acționat de un motor independent de motorul autocamionului pe care se află instalat, folosește canale de construcție nouă și are comenzile centralizate la un pupitr. Industria noastră de petrol a primit în acest an primul lot de asemenea agregate de cimentare. Anul viitor, uzina „I. Maț”-Ploiești va livra este o construcție cu caracteristici tehnice superioare. El are debite mari la presiuni ridicate, este acționat de un motor independent de motorul autocamionului pe care se află instalat, folosește canale de construcție nouă și are comenzile centralizate la un pupitr. Industria noastră de petrol a primit în acest an primul lot de asemenea agregate de cimentare. Anul viitor, uzina „I. Maț”-Ploiești va livra este o construcție cu caracteristici tehnice superioare. El are debite mari la presiuni ridicate, este acționat de un motor independent de motorul autocamionului pe care se află instalat, folosește canale de construcție nouă și are comenzile centralizate la un pupitr. Industria noastră de petrol a primit în acest an primul lot de asemenea agregate de cimentare. Anul viitor, uzina „I. Maț”-Ploiești va livra este o construcție cu caracteristici tehnice superioare. El are debite mari la presiuni ridicate, este acționat de un motor independent de motorul autocamionului pe care se află instalat, folosește canale de construcție nouă și are comenzile centralizate la un pupitr. Industria noastră de petrol a primit în acest an primul lot de asemenea agregate de cimentare. Anul viitor, uzina „I. Maț”-Ploiești va livra este o construcție cu caracteristici tehnice superioare. El are debite mari la presiuni ridicate, este acționat de un motor independent de motorul autocamionului pe care se află instalat, folosește canale de construcție nouă și are comenzile centralizate la un pupitr. Industria noastră de petrol a primit în acest an primul lot de asemenea agregate de cimentare. Anul viitor, uzina „I. Maț”-Ploiești va livra este o construcție cu caracteristici tehnice superioare. El are debite mari la presiuni ridicate, este acționat de un motor independent de motorul autocamionului pe care se află instalat, folosește canale de construcție nouă și are comenzile centralizate la un pupitr. Industria noastră de petrol a primit în acest an primul lot de asemenea agregate de cimentare. Anul viitor, uzina „I. Maț”-Ploiești va livra este o construcție cu caracteristici tehnice superioare. El are debite mari la presiuni ridicate, este acționat de un motor independent de motorul autocamionului pe care se află instalat, folosește canale de construcție nouă și are comenzile centralizate la un pupitr. Industria noastră de petrol a primit în acest an primul lot de asemenea agregate de cimentare. Anul viitor, uzina „I. Maț”-Ploiești va livra este o construcție cu caracteristici tehnice superioare. El are debite mari la presiuni ridicate, este acționat de un motor independent de motorul autocamionului pe care se află instalat, folosește canale de construcție nouă și are comenzile centralizate la un pupitr. Industria noastră de petrol a primit în acest an primul lot de asemenea agregate de cimentare. Anul viitor, uzina „I. Maț”-Ploiești va livra este o construcție cu caracteristici tehnice superioare. El are debite mari la presiuni ridicate, este acționat de un motor independent de motorul autocamionului pe care se află instalat, folosește canale de construcție nouă și are comenzile centralizate la un pupitr. Industria noastră de petrol a primit în acest an primul lot de asemenea agregate de cimentare. Anul viitor, uzina „I. Maț”-Ploiești va livra este o construcție cu caracteristici tehnice superioare. El are debite mari la presiuni ridicate, este acționat de un motor independent de motorul autocamionului pe care se află instalat, folosește canale de construcție nouă și are comenzile centralizate la un pupitr. Industria noastră de petrol a primit în acest an primul lot de asemenea agregate de cimentare. Anul viitor, uzina „I. Maț”-Ploiești va livra este o construcție cu caracteristici tehnice superioare. El are debite mari la presiuni ridicate, este acționat de un motor independent de motorul autocamionului pe care se află instalat, folosește canale de construcție nouă și are comenzile centralizate la un pupitr. Industria noastră de petrol a primit în acest an primul lot de asemenea agregate de cimentare. Anul viitor, uzina „I. Maț”-Ploiești va livra este o construcție cu caracteristici tehnice superioare. El are debite mari la presiuni ridicate, este acționat de un motor independent de motorul autocamionului pe care se află instalat, folosește canale de construcție nouă și are comenzile centralizate la un pupitr. Industria noastră de petrol a primit în acest an primul lot de asemenea agregate de cimentare. Anul viitor, uzina „I. Maț”-Ploiești va livra este o construcție cu caracteristici tehnice superioare. El are debite mari la presiuni ridicate, este acționat de un motor independent de motorul autocamionului pe care se află instalat, folosește canale de construcție nouă și are comenzile centralizate la un pupitr. Industria noastră de petrol a primit în acest an primul lot de asemenea agregate de cimentare. Anul viitor, uzina „I. Maț”-Ploiești va livra este o construcție cu caracteristici tehnice superioare. El are debite mari la presiuni ridicate, este acționat de un motor independent de motorul autocamionului pe care se află instalat, folosește canale de construcție nouă și are comenzile centralizate la un pupitr. Industria noastră de petrol a primit în acest an primul lot de asemenea agregate de cimentare. Anul viitor, uzina „I. Maț”-Ploiești va livra este o construcție cu caracteristici tehnice superioare. El are debite mari la presiuni ridicate, este acționat de un motor independent de motorul autocamionului pe care se află instalat, folosește canale de construcție nouă și are comenzile centralizate la un pupitr. Industria noastră de petrol a primit în acest an primul lot de asemenea agregate de cimentare. Anul viitor, uzina „I. Maț”-Ploiești va livra este o construcție cu caracteristici tehnice superioare. El are debite mari la presiuni ridicate, este acționat de un motor independent de motorul autocamionului pe care se află instalat, folosește canale de construcție nouă și are comenzile centralizate la un pupitr. Industria noastră de petrol a primit în acest an primul lot de asemenea agregate de cimentare. Anul viitor, uzina „I. Maț”-Ploiești va livra este o construcție cu caracteristici tehnice superioare. El are debite mari la presiuni ridicate, este acționat de un motor independent de motorul autocamionului pe care se află instalat, folosește canale de construcție nouă și are comenzile centralizate la un pupitr. Industria noastră de petrol a primit în acest an primul lot de asemenea agregate de cimentare. Anul viitor, uzina „I. Maț”-Ploiești va livra este o construcție cu caracteristici tehnice superioare. El are debite mari la presiuni ridicate, este acționat de un motor independent de motorul autocamionului pe care se află instalat, folosește canale de construcție nouă și are comenzile centralizate la un pupitr. Industria noastră de petrol a primit în acest an primul lot de asemenea agregate de cimentare. Anul viitor, uzina „I. Maț”-Ploiești va livra este o construcție cu caracteristici tehnice superioare. El are debite mari la presiuni ridicate, este acționat de un motor independent de motorul autocamionului pe care se află instalat, folosește canale de construcție nouă și are comenzile centralizate la un pupitr. Industria noastră de petrol a primit în acest an primul lot de asemenea agregate de cimentare. Anul viitor, uzina „I. Maț”-Ploiești va livra este o construcție cu caracteristici tehnice superioare. El are debite mari la presiuni ridicate, este acționat de un motor independent de motorul autocamionului pe care se află instalat, folosește canale de construcție nouă și are comenzile centralizate la un pupitr. Industria noastră de petrol a primit în acest an primul lot de asemenea agregate de cimentare. Anul viitor, uzina „I. Maț”-Ploiești va livra este o construcție cu caracteristici tehnice superioare. El are debite mari la presiuni ridicate, este acționat de un motor independent de motorul autocamionului pe care se află instalat, folosește canale de construcție nouă și are comenzile centralizate la un pupitr. Industria noastră de petrol a primit în acest an primul lot de asemenea agregate de cimentare. Anul viitor, uzina „I. Maț”-Ploiești va livra este o construcție cu caracteristici tehnice superioare. El are debite mari la presiuni ridicate, este acționat de un motor independent de motorul autocamionului pe care se află instalat, folosește canale de construcție nouă și are comenzile centralizate la un pupitr. Industria noastră de petrol a primit în acest an primul lot de asemenea agregate de cimentare. Anul viitor, uzina „I. Maț”-Ploiești va livra este o construcție cu caracteristici tehnice superioare. El are debite mari la presiuni ridicate, este acționat de un motor independent de motorul autocamionului pe care se află instalat, folosește canale de construcție nouă și are comenzile centralizate la un pupitr. Industria noastră de petrol a primit în acest an primul lot de asemenea agregate de cimentare. Anul viitor, uzina „I. Maț”-Ploiești va livra este o construcție cu caracteristici tehnice superioare. El are debite mari la presiuni ridicate, este acționat de un motor independent de motorul autocamionului pe care se află instalat, folosește canale de construcție nouă și are comenzile centralizate la un pupitr. Industria noastră de petrol a primit în acest an primul lot de asemenea agregate de cimentare. Anul viitor, uzina „I. Maț”-Ploiești va livra este o construcție cu caracteristici tehnice superioare. El are debite mari la presiuni ridicate, este acționat de un motor independent de motorul autocamionului pe care se află instalat, folosește canale de construcție nouă și are comenzile centralizate la un pupitr. Industria noastră de petrol a primit în acest an primul lot de asemenea agregate de cimentare. Anul viitor, uzina „I. Maț”-Ploiești va livra este o construcție cu caracteristici tehnice superioare. El are debite mari la presiuni ridicate, este acționat de un motor independent de motorul autocamionului pe care se află instalat, folosește canale de construcție nouă și are comenzile centralizate la un pupitr. Industria noastră de petrol a primit în acest an primul lot de asemenea agregate de cimentare. Anul viitor, uzina „I. Maț”-Ploiești va livra este o construcție cu caracteristici tehnice superioare. El are debite mari la presiuni ridicate, este acționat de un motor independent de motorul autocamionului pe care se află instalat, folosește canale de construcție nouă și are comenzile centralizate la un pupitr. Industria noastră de petrol a primit în acest an primul lot de asemenea agregate de cimentare. Anul viitor, uzina „I. Maț”-Ploiești va livra este o construcție cu caracteristici tehnice superioare. El are debite mari la presiuni ridicate, este acționat de un motor independent de motorul autocamionului pe care se află instalat, folosește canale de construcție nouă și are comenzile centralizate la un pupitr. Industria noastră de petrol a primit în acest an primul lot de asemenea agregate de cimentare. Anul viitor, uzina „I. Maț”-Ploiești va livra este o construcție cu caracteristici tehnice superioare. El are debite mari la presiuni ridicate, este acționat de un motor independent de motorul autocamionului pe care se află



# Lucrările ședinței Consiliului Superior al Agriculturii

## Secția de hortiviticultură

## Secția fondului funciar și a organizării teritoriului

Cei peste 40 de participanți la discuțiile din cadrul secției de hortiviticultură s-au ocupat de principalele probleme ale acestui sector: sporirea

productiei de legume și inoseobi a celor timpurii, extinderea viilor și livizelor pe terenurile în pantă și nisipoase, îmbunătățirea producerii

materialelor săditoare, creșterea producției de struguri și fructe, asigurarea protecției plantelor etc.

Ținând seama de sarcinile stabilite de partid și guvern, participanții la dezbaterile din cadrul secției fondului funciar și a organizării teritoriului din Consiliul Superior al Agriculturii au arătat că această secție și secțiile respective din consiliile agricole regionale și raionale și-au pus în centrul preocupărilor lor probleme privind creșterea suprafețelor cultivate, introducerea unei metode funciare unice, organizarea intergospodărească a teritoriului, cartarea și bonitarea solurilor, extinderea lucrărilor de combatere a eroziunii.

Vorbind despre acțiunea de creștere a suprafețelor agricole, numeroși participanți au expus experiența bună acumulată în această privință. Tov. Gh. Stoica, inginer agronom la gospodăria colectivă din Rasova, raionul Medgidia, a arătat că prin munca unită a colectivităților, anul acesta a fost îndiguită o suprafață de 900 de ha care era amenințată de inundații de către apele Dunării. Tot în acest an, colectivitățile din Rasova au construit un alt dig, într-o parte a bălții Baciu, recuperând încă 40 ha de teren. Suprafața arabă a gospodăriei a crescut și prin defrișarea a 60 ha ocupate cu vii hibride.

Referindu-se la aceeași problemă, tov. ing. Teodor Nitu, directorul Oficiului regional de proiectare și organizare a teritoriului-Suceava, a arătat că în acest an s-au identificat pentru a fi redat agriculturii 7.414 ha față de 5.500 ha cît prevedea planul. Astfel, pînă la 10 noiembrie, suprafața arabă a regiunii Suceava a crescut cu 5.918 ha și livizările continuă.

Cu interes a fost ascultată expunerea tov. ing. N. Pătruș, șeful Secției fondului funciar și a organizării teritoriului din Consiliul agricol regional Argeș. În regiunea noastră — a spus vorbitorul — au fost trecute la suprafața arabă 5.684 ha. Pînă la sfîrșitul anului se vor mai reda agriculturii circa 500 de ha iar în primăvară, pentru a fi cultivate în 1963, alte 200 de ha. De asemenea, au mai fost identificate mari suprafețe de teren din care de deal și de munte, de pe văile rîurilor, care sînt ocupate cu tufărișuri și mărăcinișuri; avînd potențial mecanicabil, ele vor fi defrișate și luate în cultură.

### Legume multe și în tot timpul anului

Producerea unor cantități mari de legume și inoseobi de legume timpurii are o mare însemnătate pentru aprovizionarea ritmică a populației și a industriei alimentare. În jurul orașului Arad a fost creat un puternic bazin legumicol — a arătat tov. ing. Gh. Brînda, de la G.A.C. Aradu-Nou. Paralel cu extinderea suprafețelor, gospodăriile colective au obținut rezultate bune în producția de legume. La Macea, Curtici s-a extins cultura roșiilor timpurii, la G.A.C. Aradu-Nou — legumele forțate etc. Totodată s-a intensificat cultura legumelor. Datorită acestui fapt, în bazinul legumicol din jurul orașului Arad s-au obținut peste 47.000 tone de legume, în valoare de peste 60 milioane de lei.

În privința producției de legume — a spus tov. ing. Alex. Negrea, șeful secției hortiviticultrice a Consiliului agricol regional București — vreau să arăt că la noi, în regiune, s-au obținut unele succese în extinderea culturilor timpurii într-un număr însemnat de gospodării colective. În deosebi în cele din apropierea Capitalei și a celorlalte orașe. În noul bazin legumicol Jimnicca, gospodăriile colective au livrat primele cantități de roșii, începînd de la 25 mai. Vom lua măsuri pentru mărirea suprafețelor ocupate cu roșii timpurii, în acest bazin, precum și în celelalte zone legumicole, cît și pentru sporirea producției.

În ce privește răsădнитеle, consiliul agricol a luat măsuri pentru confecționarea acestora din fabricate de beton, economisind în acest fel cantități însemnate de material lemnos. După ce a subliniat rezultatele bune obținute în sectorul legumicol, tov. ing. Sorin Socu, directorul stațiunii experimentale Buzău, a vorbit despre necesitatea specializării producției de legume pe unități. Aceasta va contribui la creșterea cantității și calității a producției și la reducerea prețului de cost al produselor. În acest scop, este necesar să se

la măsuri pentru grăbirea raionării legumiculturii în bazinele de producție. Vorbitorul a făcut unele propuneri în legătură cu valorificarea legumelor. Sistemul actual, cu mai mulți beneficiari — a arătat el — ar trebui înlocuit cu o singură unitate contractantă.

Referindu-se la aceeași problemă, tov. ing. Teodor Nitu, directorul Oficiului regional de proiectare și organizare a teritoriului-Suceava, a arătat că în acest an s-au identificat pentru a fi redat agriculturii 7.414 ha față de 5.500 ha cît prevedea planul. Astfel, pînă la 10 noiembrie, suprafața arabă a regiunii Suceava a crescut cu 5.918 ha și livizările continuă.

În discuțiile purtate, tovarășii Constantin Împărățel, șeful secției fondului funciar și a organizării teritoriului din Consiliul agricol regional Galați și Constantin Iuray, directorul Oficiului regional de proiectare și organizare a teritoriului, Iasi au vorbit despre recuperarea în producția agricolă a versanților neproductivi prin organizarea teritoriului, prin executarea de terase și a unor lucrări pentru prevenirea și combaterea eroziunii solului. În legătură cu aceste probleme, ei au făcut unele propuneri.

Din dezbateri a rezultat că o bogată experiență în această privință a fost dobîndită și în regiunile Argeș și Suceava. În regiunea Argeș, de pildă, s-au amenajat și terașate pentru plantații de vii și pomi cîrca 47.000 ha și s-au executat lucrări antierozionale pe circa 10 la sîntă din suprafața totală.

Sînt încă posibilități de sporire a producției în această zonă. Pentru aceasta este nevoie să se extindă suprafețele irigate, inoseobi prin folosirea apei din pinza freatică, să se folosească cele mai valoroase soluri și să se dezvolte culturile timpurii. Vorbind de extinderea răsădнитеlor, el a propus să se studieze înlocuirea ramelor din lemn prin răsădните cu rame de asbiment.

În acest scop — a spus el — vorbitorul — că se simte nevoia unor mari cantități de material de susținere. Consider necesar ca în viitor Consiliul Superior al Agriculturii să se ocupe mai mult de această problemă și inoseobi de producerea prefabricatelor necesare spațiilor.

Prof. Gherasim Constantinescu, de la Institutul Agronomic din București, ing. Ion Rîbea, președintele Consiliului agricol raional Tîrnăveni, ing. Gheorghe Calistru, directorul stațiunii experimentale viticole Mîlnic, regiunea Banat, și alții, au făcut propuneri prețioase legate de microirigația viticulturii, înmulțirea soiurilor noi valoroase de vii de vie, terasarea terenurilor pentru vii etc.

Prof. Vasile Junco, de la Institutul Agronomic din Iasi, a arătat că gospodăriile de stat și gospodăriile colective trebuie să acorde o mai mare atenție lucrărilor de pregătire a terenurilor, folosirii unui material săditoare de bună calitate și îngrijirii plantațiilor tinere. Se întîmplă uneori — a spus vorbitorul — că în unele uni-

Unitățile agricole socialiste vor fi sprijinite să identifice suprafețele înmălinate, să pună în valoare posibilitățile de îndiguire și de desecare a acestor terenuri. Consiliile agricole regionale și raionale s-a înarmîntului agrozootehnic în fiecare unitate agricolă, luînd măsuri pentru înlăturarea lipsurilor ce se învec și pentru răspîndirea experienței celor mai buni lectori.

### Plan de măsuri privind organizarea teritoriului și folosirea rațională a fondului funciar pe 1963

prezentat de tov. Gheorghe Timariu, membru în comitetul executiv al Consiliului Superior al Agriculturii

### Posibilități mari pentru dezvoltarea viticulturii

Extinderea viței de vie pe terenurile improprui culturii cerealelor, îmbunătățirea sortimentelor, inoseobi la strugurii de masă, producerea materialelor săditoare de bună calitate etc. au constituit obiectul discuțiilor purtate în ședința secției de hortiviticultură.

În discuțiile purtate, tovarășii Constantin Împărățel, șeful secției fondului funciar și a organizării teritoriului din Consiliul agricol regional Oltenia, a vorbit pe larg despre măsurile întreprinse pentru punerea în valoare a terenurilor nisipoase, prin plantarea lor cu vii de vie. În acest scop — a spus el — au fost produse în regiune 8.200.000 de vițe pe rădăcini proprii care urmează să fie plantate pe nisipuri. Vorbitorul a făcut propunerea să se organizeze plantații-mamă tot în unitățile care produc material săditor și să se asigure un control eficient asupra autenticității solurilor înmulate.

Referindu-se la necesitatea realizării de producții mari de material săditor, ing. Iuliu Laszlo, directorul stațiunii experimentale viticole Valea Cîlugărească, a arătat experiența stațiunii privind agrotehnica plantațiilor de port-altoi și în școlile de vii. El a recomandat să se renunțe la lucrarea de cîrmit în aceste plantații și să se introducă îngrășămintele extraradiculare în școlile de vii. De asemenea, el a propus ca în scopul extinderii în producție a celor mai valoroase soiuri de vii să se revadă sortimentul actual.

Prof. Gherasim Constantinescu, de la Institutul Agronomic din București, ing. Ion Rîbea, președintele Consiliului agricol raional Tîrnăveni, ing. Gheorghe Calistru, directorul stațiunii experimentale viticole Mîlnic, regiunea Banat, și alții, au făcut propuneri prețioase legate de microirigația viticulturii, înmulțirea soiurilor noi valoroase de vii de vie, terasarea terenurilor pentru vii etc.

Planul de măsuri pe 1963 al Secției fondului funciar și a organizării teritoriului prevede continuarea identificării unor terenuri în vederea creșterii suprafețelor arabile pe peste 100.000 ha. Creșterea suprafețelor arabile se va face pe baza următoarelor surse: stufărișuri, mărăcinișuri, pășuni și finete slab productive din zona de șes, vii hibride, bătrîne și cu goluri, situate pe terenuri bune pentru cultura cerealelor, livezi părăgînite, îngustări de drumuri prin lucrări de îmbunătățiri funciare etc.

Suprafața ocupată de vii în raionul Drăgășani — a spus tov. Gh. Bătușanu, președintele consiliului agricol raional, va ajunge în 1965 la peste 10.000 ha. Pentru aceasta au fost luate o serie de măsuri. În primul rînd, s-au stabilit perimetrele viticole, s-a egalonat în timp plan-

Prof. Vasile Junco, de la Institutul Agronomic din Iasi, a arătat că gospodăriile de stat și gospodăriile colective trebuie să acorde o mai mare atenție lucrărilor de pregătire a terenurilor, folosirii unui material săditoare de bună calitate și îngrijirii plantațiilor tinere. Se întîmplă uneori — a spus vorbitorul — că în unele uni-

Unitățile agricole socialiste vor fi sprijinite să identifice suprafețele înmălinate, să pună în valoare posibilitățile de îndiguire și de desecare a acestor terenuri. Consiliile agricole regionale și raionale s-a înarmîntului agrozootehnic în fiecare unitate agricolă, luînd măsuri pentru înlăturarea lipsurilor ce se învec și pentru răspîndirea experienței celor mai buni lectori.

Referindu-se la metodele de pregătire prin cursuri de scurtă durată a unor cadre din gospodăriile colective, tov. inginer Cornel Pinzaru, directorul Centrului școlar agricol nr. 2 din Iasi, a propus ca brigadierii, fîngjiștii de animale din G.A.C. să fie pregătiti în unități agricole de stat frunțate și în stațiuni experimentale, pe un întreg ciclu de producție.

Unul din principiile esențiale care stau la baza noii concepții de organizare și îmbunătățire a învătămîntului agricol îl constituie pregătirea temeinică nu numai a cadrelor de ingineri și tehnicieni, ci și a tînturor muncitorilor din gospodăriile agricole de stat și S.M.T.-uri, a tînturor colectivităților.

În raportul prezentat la Sesinea extraordinară a Marii Adunări Naționale cu privire la încheierea contractului de cooperare economică și socială între România și Uniunea Sovietică, tovarășii Gheorghe Dej și Nicolae Ceaușescu au subliniat că în noile condiții ale agriculturii socialiste, trebuie muncii într-un mod nou, mai productiv, coresponsător cu industria marelui științific agricol. Fiecare țărănuc colectivist, întreaga masă a țărănimii colectivistice, trebuie să fie pe deplin pregătită pentru a munci în felul acesta nou, să-și însușească temeinic cunoștințele agrotehnice privind diferite ramuri ale producției agricole. Această cerință obiectivă, dictată de schimbările structurale petrecute în viața satelor, explică importanța cuviitoare pe care partidul o acordă organizării învătămîntului agrozootehnic pentru masele largi de țărani colectivisti.

### Probleme importante în pomicultură

Din discuții au reieșit cîteva probleme de mare însemnătate: extinderea livizelor prin valorificarea terenurilor în pantă și impropruii culturii cerealelor, îmbunătățirea raportului între specii, punîndu-se accentul pe cele valoroase — măr, păr, piereș, vișin etc. — cultivarea intervalelor dintre pomi cu diferite plante alimentare și furajere.

În discuții au reieșit cîteva probleme de mare însemnătate: extinderea livizelor prin valorificarea terenurilor în pantă și impropruii culturii cerealelor, îmbunătățirea raportului între specii, punîndu-se accentul pe cele valoroase — măr, păr, piereș, vișin etc. — cultivarea intervalelor dintre pomi cu diferite plante alimentare și furajere.

În discuții au reieșit cîteva probleme de mare însemnătate: extinderea livizelor prin valorificarea terenurilor în pantă și impropruii culturii cerealelor, îmbunătățirea raportului între specii, punîndu-se accentul pe cele valoroase — măr, păr, piereș, vișin etc. — cultivarea intervalelor dintre pomi cu diferite plante alimentare și furajere.

### Secția de învățămînt și propagandă

În cadrul discuțiilor purtate în legătură cu problemele învățămîntului și propagandei s-a analizat inoseobi munca desfășurată pentru trecerea în viață a Hotărîrii C.C. al P.M.R. și a Consiliului de Miniștri cu privire la îmbunătățirea învățămîntului agricol.

Referindu-se la metodele de pregătire prin cursuri de scurtă durată a unor cadre din gospodăriile colective, tov. inginer Cornel Pinzaru, directorul Centrului școlar agricol nr. 2 din Iasi, a propus ca brigadierii, fîngjiștii de animale din G.A.C. să fie pregătiti în unități agricole de stat frunțate și în stațiuni experimentale, pe un întreg ciclu de producție.

Unul din principiile esențiale care stau la baza noii concepții de organizare și îmbunătățire a învătămîntului agricol îl constituie pregătirea temeinică nu numai a cadrelor de ingineri și tehnicieni, ci și a tînturor muncitorilor din gospodăriile agricole de stat și S.M.T.-uri, a tînturor colectivităților.

În discuțiile purtate, tovarășii Constantin Împărățel, șeful secției fondului funciar și a organizării teritoriului din Consiliul agricol regional Galați și Constantin Iuray, directorul Oficiului regional de proiectare și organizare a teritoriului, Iasi au vorbit despre recuperarea în producția agricolă a versanților neproductivi prin organizarea teritoriului, prin executarea de terase și a unor lucrări pentru prevenirea și combaterea eroziunii solului. În legătură cu aceste probleme, ei au făcut unele propuneri.

Regiunea noastră — a spus în ședința plenară tov. ing. Constantin Bădan, președintele consiliului agricol regional Argeș — cu agricultura destul de complexă, a avut de înfruntat în acest an în condițiile noi create prin încheierea contractului de cooperare economică și socială, sarcini de mare importanță privind întărirea economico-organizatorică a gospodăriilor colective și creșterea producției agricole. Măsurile luate de partid cu privire la reorganizarea conducerii agriculturii, asigurarea fiecărei gospodării agricole colective cu cadre tehnice de specialitate ne-au permis să obținem o seamă de rezultate îmbucurătoare.

În discuții au reieșit cîteva probleme de mare însemnătate: extinderea livizelor prin valorificarea terenurilor în pantă și impropruii culturii cerealelor, îmbunătățirea raportului între specii, punîndu-se accentul pe cele valoroase — măr, păr, piereș, vișin etc. — cultivarea intervalelor dintre pomi cu diferite plante alimentare și furajere.

Referindu-se la metodele de pregătire prin cursuri de scurtă durată a unor cadre din gospodăriile colective, tov. inginer Cornel Pinzaru, directorul Centrului școlar agricol nr. 2 din Iasi, a propus ca brigadierii, fîngjiștii de animale din G.A.C. să fie pregătiti în unități agricole de stat frunțate și în stațiuni experimentale, pe un întreg ciclu de producție.

Unul din principiile esențiale care stau la baza noii concepții de organizare și îmbunătățire a învătămîntului agricol îl constituie pregătirea temeinică nu numai a cadrelor de ingineri și tehnicieni, ci și a tînturor muncitorilor din gospodăriile agricole de stat și S.M.T.-uri, a tînturor colectivităților.

În discuțiile purtate, tovarășii Constantin Împărățel, șeful secției fondului funciar și a organizării teritoriului din Consiliul agricol regional Galați și Constantin Iuray, directorul Oficiului regional de proiectare și organizare a teritoriului, Iasi au vorbit despre recuperarea în producția agricolă a versanților neproductivi prin organizarea teritoriului, prin executarea de terase și a unor lucrări pentru prevenirea și combaterea eroziunii solului. În legătură cu aceste probleme, ei au făcut unele propuneri.

În discuțiile purtate, tovarășii Constantin Împărățel, șeful secției fondului funciar și a organizării teritoriului din Consiliul agricol regional Galați și Constantin Iuray, directorul Oficiului regional de proiectare și organizare a teritoriului, Iasi au vorbit despre recuperarea în producția agricolă a versanților neproductivi prin organizarea teritoriului, prin executarea de terase și a unor lucrări pentru prevenirea și combaterea eroziunii solului. În legătură cu aceste probleme, ei au făcut unele propuneri.

### Planul de măsuri privind realizarea sarcinilor pe anul 1963, prezentat de tov. Nicolae Ștefan, vicepreședinte al Consiliului Superior al Agriculturii

Consiliul Superior al Agriculturii a aprobat planul de măsuri pe anul 1963 în domeniul hortiviticultrice. În plan se prevăd o serie de măsuri privind realizarea de noi plantații în suprafața de 11.300 ha vii și 40.000 ha livezi. Pentru aceasta se va urmări, prin consiliile agricole, urgentarea întocmirii proiectelor de organizare a teritoriului și executarea lucrărilor de amenajări antierozionale.

În realizarea plantațiilor se va asigura o cît mai bună amplasare a speciilor și soiurilor, în vederea specializării producției de struguri și fructe pe zone și bazine naturale. Pentru folosirea rațională a terenurilor în pantă, impropruii culturii cerealelor, destinate plantațiilor de vii și pomi și inoseobi pentru stabilizări de struguri de masă și a speciilor pomice valoroase, în colaborare cu Secția fond funciar și Organizarea teritoriului, I.C.C.A. și consiliile agricole regionale, se va executa, pînă la 30 aprilie 1963, lucrările de microirigație a viticulturii și pomiculturii.

Referindu-se la activitatea desfășurată pentru realizarea sarcinilor trasate de Hotărîrea partidului și guvernului privind dezvoltarea și îmbunătățirea învățămîntului agricol, vorbitorul a arătat că s-au luat o serie de măsuri pentru organizarea rețelei școlare, îmbunătățirea conținutului învățămîntului agricol de toate gradele, luarea lui mai strînsă cu practica unităților socialiste și asigurarea bazei materiale a acestor școli.

Referindu-se la activitatea desfășurată pentru realizarea sarcinilor trasate de Hotărîrea partidului și guvernului privind dezvoltarea și îmbunătățirea învățămîntului agricol, vorbitorul a arătat că s-au luat o serie de măsuri pentru organizarea rețelei școlare, îmbunătățirea conținutului învățămîntului agricol de toate gradele, luarea lui mai strînsă cu practica unităților socialiste și asigurarea bazei materiale a acestor școli.

Unul din principiile esențiale care stau la baza noii concepții de organizare și îmbunătățire a învătămîntului agricol îl constituie pregătirea temeinică nu numai a cadrelor de ingineri și tehnicieni, ci și a tînturor muncitorilor din gospodăriile agricole de stat și S.M.T.-uri, a tînturor colectivităților.

În discuțiile purtate, tovarășii Constantin Împărățel, șeful secției fondului funciar și a organizării teritoriului din Consiliul agricol regional Galați și Constantin Iuray, directorul Oficiului regional de proiectare și organizare a teritoriului, Iasi au vorbit despre recuperarea în producția agricolă a versanților neproductivi prin organizarea teritoriului, prin executarea de terase și a unor lucrări pentru prevenirea și combaterea eroziunii solului. În legătură cu aceste probleme, ei au făcut unele propuneri.

În discuțiile purtate, tovarășii Constantin Împărățel, șeful secției fondului funciar și a organizării teritoriului din Consiliul agricol regional Galați și Constantin Iuray, directorul Oficiului regional de proiectare și organizare a teritoriului, Iasi au vorbit despre recuperarea în producția agricolă a versanților neproductivi prin organizarea teritoriului, prin executarea de terase și a unor lucrări pentru prevenirea și combaterea eroziunii solului. În legătură cu aceste probleme, ei au făcut unele propuneri.

În discuțiile purtate, tovarășii Constantin Împărățel, șeful secției fondului funciar și a organizării teritoriului din Consiliul agricol regional Galați și Constantin Iuray, directorul Oficiului regional de proiectare și organizare a teritoriului, Iasi au vorbit despre recuperarea în producția agricolă a versanților neproductivi prin organizarea teritoriului, prin executarea de terase și a unor lucrări pentru prevenirea și combaterea eroziunii solului. În legătură cu aceste probleme, ei au făcut unele propuneri.

Referindu-se la activitatea desfășurată pentru realizarea sarcinilor trasate de Hotărîrea partidului și guvernului privind dezvoltarea și îmbunătățirea învățămîntului agricol, vorbitorul a arătat că s-au luat o serie de măsuri pentru organizarea rețelei școlare, îmbunătățirea conținutului învățămîntului agricol de toate gradele, luarea lui mai strînsă cu practica unităților socialiste și asigurarea bazei materiale a acestor școli.

Cuvîntul tov. prof. David Davidescu, membru în comitetul executiv al Consiliului Superior al Agriculturii

Unul din principiile esențiale care stau la baza noii concepții de organizare și îmbunătățire a învătămîntului agricol îl constituie pregătirea temeinică nu numai a cadrelor de ingineri și tehnicieni, ci și a tînturor muncitorilor din gospodăriile agricole de stat și S.M.T.-uri, a tînturor colectivităților.

În discuțiile purtate, tovarășii Constantin Împărățel, șeful secției fondului funciar și a organizării teritoriului din Consiliul agricol regional Galați și Constantin Iuray, directorul Oficiului regional de proiectare și organizare a teritoriului, Iasi au vorbit despre recuperarea în producția agricolă a versanților neproductivi prin organizarea teritoriului, prin executarea de terase și a unor lucrări pentru prevenirea și combaterea eroziunii solului. În legătură cu aceste probleme, ei au făcut unele propuneri.

În discuțiile purtate, tovarășii Constantin Împărățel, șeful secției fondului funciar și a organizării teritoriului din Consiliul agricol regional Galați și Constantin Iuray, directorul Oficiului regional de proiectare și organizare a teritoriului, Iasi au vorbit despre recuperarea în producția agricolă a versanților neproductivi prin organizarea teritoriului, prin executarea de terase și a unor lucrări pentru prevenirea și combaterea eroziunii solului. În legătură cu aceste probleme, ei au făcut unele propuneri.

În discuțiile purtate, tovarășii Constantin Împărățel, șeful secției fondului funciar și a organizării teritoriului din Consiliul agricol regional Galați și Constantin Iuray, directorul Oficiului regional de proiectare și organizare a teritoriului, Iasi au vorbit despre recuperarea în producția agricolă a versanților neproductivi prin organizarea teritoriului, prin executarea de terase și a unor lucrări pentru prevenirea și combaterea eroziunii solului. În legătură cu aceste probleme, ei au făcut unele propuneri.

În discuțiile purtate, tovarășii Constantin Împărățel, șeful secției fondului funciar și a organizării teritoriului din Consiliul agricol regional Galați și Constantin Iuray, directorul Oficiului regional de proiectare și organizare a teritoriului, Iasi au vorbit despre recuperarea în producția agricolă a versanților neproductivi prin organizarea teritoriului, prin executarea de terase și a unor lucrări pentru prevenirea și combaterea eroziunii solului. În legătură cu aceste probleme, ei au făcut unele propuneri.

În discuțiile purtate, tovarășii Constantin Împărățel, șeful secției fondului funciar și a organizării teritoriului din Consiliul agricol regional Galați și Constantin Iuray, directorul Oficiului regional de proiectare și organizare a teritoriului, Iasi au vorbit despre recuperarea în producția agricolă a versanților neproductivi prin organizarea teritoriului, prin executarea de terase și a unor lucrări pentru prevenirea și combaterea eroziunii solului. În legătură cu aceste probleme, ei au făcut unele propuneri.

### Plan de măsuri privind realizarea sarcinilor pe 1963 în domeniul învățămîntului și propagandei

În planul de măsuri prezentat de tov. ing. Petre Martin, adjunct al Secției de învățămînt și propagandă a Consiliului Superior al Agriculturii, sînt prevăzute o serie de acțiuni pentru dezvoltarea și îmbunătățirea învățămîntului agricol și a propagandei agricole.

În discuțiile purtate, tovarășii Constantin Împărățel, șeful secției fondului funciar și a organizării teritoriului din Consiliul agricol regional Galați și Constantin Iuray, directorul Oficiului regional de proiectare și organizare a teritoriului, Iasi au vorbit despre recuperarea în producția agricolă a versanților neproductivi prin organizarea teritoriului, prin executarea de terase și a unor lucrări pentru prevenirea și combaterea eroziunii solului. În legătură cu aceste probleme, ei au făcut unele propuneri.



# Viata culturala

## Pe scena Festivalului „I. L. Caragiale“

## CRITICA SI POEZIA

A șasea zi a Festivalului biennial „I. L. Caragiale“ a adus pe scenă formațiile artiștilor amatori din regiunile Mureș-Auto-nomă Maghiară și Banat.

Colectivul căminului cultural din comuna Tulgheș a prezentat comedia într-un act „Dragoste, nu te pripi“ de Sütő Andras, muncitorii Combinatului chimic din Tîrnăveni piesa „Oameni care tac“ de Al. Voltin, iar muncitorii din Tulgheș „Mulumtim partidului“ a fost interpretat de artiștii amatori de la Fabrica de confecții din Oradea.

Tot în cursul dimineții, recitatorii de la Intreprinderea „Cărbun“ și Filiala B.R.P.R. din Tg. Mureș, de la Casele raionale de cultură din Tîrnăveni și Luduș s-au prezentat în concurs cu poezii de Eugen Jhebeleanu, Marki Zoltan, Pablo Neruda și cu schița lui I. L. Caragiale „Domnul Goe“.

După-amiază, colectivitățile din comuna Grabuț, regiunea Banat, au interpretat piesa „Gruva femeilor“ de Maria Hajdy, colectivul casei de cultură din Lușoia și Gheorghe Vlad „Îndrăzneala“, iar metalurgii din Reșița au prezentat „Celebru 702“ de Al. Mirodan. Montajul literar „În luptă pentru bunăstare și fericirea poporului“ a fost interpretat de ceferiștii din Arad.

Au mai fost citite versuri de Eugen Jhebeleanu și Marcel Bresslau, fragmente din schița „Pedagog de școală nouă“ de I. L. Caragiale, de către artiștii amatori de la Statul popular regional Timișoara, casa raională de cultură Lușoia și sindicatul colectivului C.F.R. Timișoara.

Pe scena casei de cultură a raionului „16 Februarie“ formația de teatru de păpuși a sindicatului lucrătorilor din Invățământ din Reșița a prezentat spectacolul „Maricica-Murdărica“, iar colectivul căminului cultural din Jimbolia — piesa în trei tablouri de Valentin Silvestru „Mîniosul“.

Juriul festivalului a mai urmat în cursul zilei de miercuri spectacolul brigăzii artistice de agitație a casei raionale de cultură din Reghin „În ajun de sărbătoare“.

Măturile multor scriitori care se străduiesc să scrie în limba noastră, în primul rând principialitate, o poziție partinică, militanță, obiectivă, a-bordarea creației poetice cu căldură și dragoste. Și totodată, ea presupune eliminarea descrierilor vagi, a simpliei constatant sau a preocupărilor pur formale, impune analiza atentă a conținutului, a factorilor ideologici-artistici care au generat realizările sau nereușitele poetice, cercetarea acestora în contextul general al creației poetului și în lumina cerințelor care stau așezate în fața artei realiste-socialiste. I. D. Bălan, în cronica sa a culegerii „Distanță“ de Aurora Cornu, reconstituie drumul poeziei de la primul său volum, apărut în urmă cu cîțiva ani, pînă la actuala placchetă. Subliniind calitățile poeziei semnate de Aurora Cornu, criticul constată totuși o evoluție „greoaie spre delinarea propriei modalități poetice“. De la această constatare, el trece la examinarea cauzelor, remarcînd că acești poezii au o explicație în „necunoașterea vieții contemporane, a sensibilității omului nou“, într-un „contact insuficient cu problemele majore ale epocii“. Și cronica demonstrează cum aceste neajunsuri se reflectă în creația tinerilor poezii. Astfel, cronica unui volum dezbate în mod convingător, concret, câteva din aspectele care stau așezate în fața poeziei noastre, necesitatea ca tinerii poezii să-și realizeze în chip de dezvoltare a liricii românești. O discuție despre critica poeziei trebuie să pornescă de la răspunderea criticului față de creatorul pe care trebuie să-l însoțească pe drumurile cele mai fertile ale dezvoltării talentului și personalității lui, pe drumurile spre înălțimea omului.

Am citit, de exemplu, articolele consacrate de Al. Philippide volumelor de versuri semnate de Ion Horea, Tiberiu Ulan, sau Mihai Georgescu. Aici, criticul cercetează evoluția acestor poezii, modul în care tinerii scriitori reflectă în chip personal realitatea socialistă. El arată de pildă, analizînd volumele amintite, cum concizia în poezie, evitarea procedeele retorice oferă maxime posibilități de realizare a emoției artistice.

Publicind articolul de mai sus, redacția invită scriitorii critici și cititorii să-și spună părerea cu privire la punctele de vedere și problemele puse în discuție.

Răspunderea criticului de poezie dar trece și la o discuție cu caracter mai general privitoare la lirica tinerilor constatănd că: „Numeroși scriitori tineri confundă poezia cu un fel de abstractism versificat, la baza căruia stau nu o dată ideile ideologice necumulate artistic“. Aceste idei, subliniază criticul, iau aspectul unor locuri comune, al unor adevăruri îndobîzite cunoscute, care apar nefiresc în versuri, dovadă mai degrabă o inerție a gândirii, o lipsă de preocupare pentru a exprima artistic reflecția originală. Un efort de generalizare înfrînîm și în ciclul de articole „Biografie și individualitate poetică“ de Eugen Simion, în care sînt observate cîteva din tendințele existente în creația tinerilor poezii, și cauzele limitării sfera de imagini legate de copilărie și adolescență, lipsa unei experiențe bogate de viață, ceea ce duce la apariția oiselor.

Totuși critica poeziei manifestă încă rămîneri în urmă alți față de nivelul general al liricii noastre actuale, citi și față de exigențele criticilor. Și aceasta pentru că discuția se restrînge adeseori la simpla descriere a volumului recenzat, pe care criticul nu-l privește dintr-un unghi de vedere mai cuprinzător, ci se mulumește să înfățișeze temele și preocupările poeziei, să rezece citate abundente, să rezume poezia. În momentul de față cred că nivelul poeziei noastre nu este încă la nivelul exigențelor criticilor constatați, contabilești, a criticilor care, în loc să orienteze creația, năvălă conștiințele conținutului volumelor recenzate. Ceea ce ni se pare a constitui defectul capital al unor asemenea critici și recenzii este lipsa de profunzime, insuficiența atenției față de problemele de conținut și măiestrie artistică, faptul că ele nu analizează creația autorului în lumina cerințelor de actualitate ale poeziei realiste-socialiste, ci în mod abstract, uneori chiar atemporal. Mai apar articole care nu exprimă un punct de vedere limpede și ferm, ocind obligația criticului de a avea o poziție precisă și de a-și argumenta. Asemenea articole nu îi ajută efectiv pe poezii care continuă încă să publice lucrări desprinse de viața nouă, lipsite de conținut și de problemele sufletesti ale omului de

VALERIU RİPEANU

(Continuare în pag. IV-a)

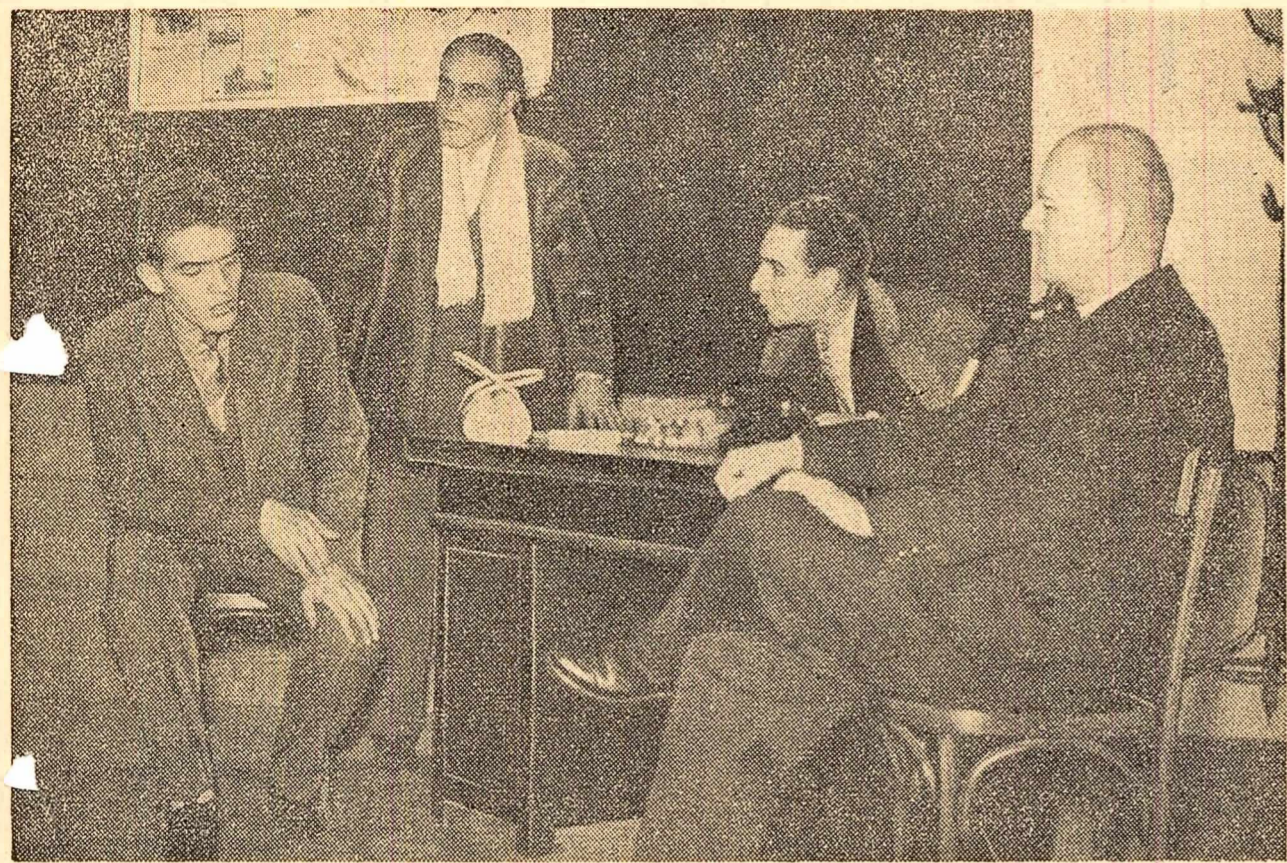

Formația de teatru a Casei raionale de cultură din Turnu Severin a prezentat la faza finală a Festivalului „I. L. Caragiale“ piesa „Dacă vei fi întrebai“ de Dorel Dorian. În fotografie: scenă din spectacol. Interpretată de artiștii amatori: (de la stînga la dreapta) Gigi Bulza, Anton Popescu, Doru Ionescu, Alexandru Tambu.

## Artiști în mijlocul tărănilor colectivisti

„Cu ce va contribui colectivul dumneavoastră la desfășurarea, în această țară, a unei intense activități culturale-educative la sate?“ Corespondenții noștri au adresat această întrebare unor directori ai cîtorva instituții artistice din diferite regiuni ale țării. Iată răspunsurile primite:

Pentru sprijinirea muncii culturale la sate în timpul lunilor de iarnă, teatrul nostru se angajează în primul rând de asigurarea unui repertoriu adecvat, care să răspundă preocupărilor actuale ale colectivităților.

În cadrul teatrului s-a lucrat cu actorii Ștefan Haralamb și Stela Neagu piesa originală „Mirele furat“ și se mai lucrează la o piesă consacrată vieții satului de azi, munci pentru întărirea economico-organizatorică a gospodăriilor colective.

În afară de o echipă formată din tineri actori, care va prezenta un spectacol-model de brigadă artistică de agitație, vor lua parte la turneele organizate în satele regiunii actorii de frunte ai teatrului nostru ca artiștii eminenți Manu Nețeanu, Ovidiu Rocoș, Margot Botocanu-Păcuraru și alții.

Artiștii teatrului vor asigura, totodată, instruirea a circa 25 de tineri muncitori ai satei, pregătind cu echipele căminelor culturale noi piese legate de realitățile satului contemporan. Actorii teatrului vor participa la pregătirea și instruirea formărilor artistice ale amatoriilor.

Opera de stat din Cluj a prezentat în cursul acestui an peste 100 de spectacole și concerte în loc-

calități rurale cum sînt Mihail, regiunea Hunedoara, Oca Dejului, Mintul Gherlii, Teclea, Florești, Rebrîșoara, Telciu și altele.

Pentru perioada care urmează vom organiza mai des turnee la sate, programînd spectacole și concerte și în localitățile pe care nu le-am mai vizitat. Pregătîm un spectacol special pentru sate, alcătuit din o operă populară „La seară“ de Tiberiu Brediceanu, însoțită de o completare legată de problemele de actualitate ale satului.

MIRCEA BREAZU  
directorul Operei de stat din Cluj

Colectivul Filarmonicii noastre și-a întocmit planul de deplasări în turmele în așa fel încît să putem cuprinde un număr mai mare de sate și în special pe acelea în care am fost mai puțin în cămîi trecuți. În total se vor deplasa la sate, în mod organizat, circa 150 de artiști instrumentiști, coriști și soliști vocali.

Repertoriul pe care-l vom prezenta la sate în perioada de iarnă se îmbogățește mereu. Corul de stat „Gavril Muzicescu“ a pregătit și pregătește în continuare o serie de noi cîntece de masă. Printre ele se află cîntece de masă, cîntece inspirate din viața satului colectivizat — creații ale compozitorilor leșeni Achim Stoia, Vasile Popovici și ale altora. Orchestra simfonică va prezenta în cadrul unor concerte popu-

lare piese de largă accesibilitate, iar orchestra de muzică populară „Doina Moldovei“ și-a lărgit repertoriul cu cîntece din noul folclor legat de înflorirea satelor colectivizate, cum sînt: „Satul nostru-i sat de frunze“, „La gospodăria noastră“, „Scumpă ești prietenie“, „Soare nou a răsărit“, „Măi Siret, lunce tale“ și alte creații folclorice noi din Moldova și din celelalte regiuni ale țării.

GEORGE VINTILĂ  
directorul Filarmonicii de Stat „Moldova“ din Iași

Teatrul din Bacău a izbutit să-și câștige un număr mare de spectatori în rândurile tărănilor colectivisti din regiune.

În decursul a cinci ani, teatrul a dat la sate 800 de spectacole, la care au participat circa 240.000 de spectatori. Numeroși colectivisti din comunitate au primit și au vădit, cu autobuzele teatrului, la spectacolele prezentate la sediu, în Bacău.

În 1961 s-a înființat pe lângă teatrul o secție sătească cu scopul de a obține o continuitate a deplasărilor. Decorurile au fost adaptate la condițiile existente în căminele culturale.

Au fost constituite, de asemenea, brigăzi de cîte 7-8 actori și un instrumentist, în repertoriul cărora figurează texte scurte: cuplete, scenele și piese într-un act.

În cursul acestei ierni, Teatrul de stat din Bacău va da la sate peste 40 de spectacole cu piesa nouă „Îndrăzneala“. Vom monta pentru deplasările la sate și un spectacol scurt alcătuit din două piese într-un act.

CONSTANTIN GHICA  
directorul Teatrului de stat din Bacău

## DISCUȚII DESPRE ARTA MONUMENTALĂ

BORIS CARAGEA  
artist al poporului, președintele Consiliului Artilor Plastice din Comitetul de Stat pentru Cultură și Artă

Amplora construcțiilor ce se desfășoară în țara noastră, impune sarcini de răspundere arhitecților și artiștilor plastici. Problema sintezei arhitecturii și diverselor genuri ale artei plastice — sculptură, pictură, artă decorativă — ne preocupă pe drept cuvînt. Dar tot atât de important, este să milităm pentru o artă monumentală cu un conținut bogat de idei. Arhitectura noastră nu are nevoie numai de simple pete colorate, sau de „abstracțiuni plastice“ — cum susțin cîteodată unii artiștii arhitecți. Desigur că nu sîntem nici pentru un stil pompos, ci pentru o frumusețe adevărată, pentru un bogat conținut uman.

Este necesar să milităm împotriva convenționalismului și schematicității formelor, să lămurim și incipientele a ceea ce se numește „stil decorativ“, să combatem stilul „festiv“, schematic. Și să promovăm lucrările în care artiștii văd viața în ceea ce are esențial, în care apare armonios, forța plastică de sintetizare.

Experiența de pînă acum a evidențiază și necesitatea unei mai bune organizări a concursurilor de artă monumentală — în ce privește fixarea temelor, sistemul de selecționare și de acordare a comenzilor.

Consiliul Artilor Plastice, împreună cu Uniunea Arhitecților și Uniunea Artiștilor Plastici, va organiza o consfățuire asupra artii monumentale — care, alături de analiza realizărilor de pînă acum, va prilejui o aprofundată dezbateră a problemelor actuale ale conlucrării între artiștii și arhitecții și ale perspectivei dezvoltării acestui sector.

Arh. MARCEL LOCAR  
membru al Comitetului de Stat pentru Construcții, Arhitectură și Sistemizare

Cu ocazia studierii amplasamentelor unor lucrări de artă monumentală în orașe s-a vădit lipsa unei

prevederi care să țină seama de necesitățile concrete ale ansamblurilor. De multe ori, cînd face planul unui oraș, arhitectul urbanist este stînjinit din pricina inexistenței unui program al monumentelor cu care ar trebui să fie îmbogățite ansamblurile urbane. Evident, aici este și lipsa artiștilor plastici, care nu gîndesc de la început ansamblul urbanistic cu posibilitățile de amplasare a diferitelor lucrări de artă monumentală — o statuie, un grup statuar, o fîntînă etc. Cred că la elaborarea planurilor de sistematizare este necesar să se stabilească un plan tematic pentru astfel de lucrări și chiar să fie antrenate și artiștii plastici, care, pe baza experienței lor, pot contribui cu idei prețioase la fixarea temelor, a amplasamentelor.

În ce privește operele de artă monumentală integrate în ansamblul arhitectural, aș vrea să arăt că în activitatea noastră au fost cazuri cînd artiștii plastici n-au participat la proiectarea unor ansambluri despre care se știa în mod ferm că vor fi completate cu asemenea lucrări. Mi se pare edificator exemplul unui concurs făcut de Comitetul de Stat pentru Cultură și Artă, pentru opere plastice destinate litoralului. În loc ca tema concursului să privească litoralul sau localitățile de pe litoral în ansamblu, să presupună studierea modului în care — în situația aceasta de clădiri — se pot integra niște opere semnificative de artă monumentală, organizatorii au dat pur și simplu o temă intitulată cam așa: „Ce cred artiștii plastici că s-ar putea plasa pe litoral“. Rezultatul? Pe lângă lucrări izbutite, adevărate cadavre, multe piese lipsite de interes. E o metodă complet ineficientă. Consider că dotarea litoralului cu monumente de artă plastică trebuie gîndită împreună cu arhitecții, într-o colaborare strînsă, plasticianul gîndind opera sa, nu izolat, ci într-un complex arhitectural-artistice.

Există însă și unele exemple în care dorința noastră de a colabora cu creatorii de artă monumentală a dus la bune rezultate. Bunăoară la Iași — cu ocazia înființării Pieței Unirii. Acolo se face un paviment. Noi am cerut proiectan-

tului să colaboreze cu artiștii plastici și credem că această conlucrare va da roade interesante. S.C.S.A.S. va căuta pe viitor să sprijine orice inițiativă care poate aduce o colaborare mai strînsă între arhitecți și artiștii plastici, în scopul exprimării unui bogat conținut de idei prin mijloacele artei monumentale.

JULES PERAHIM  
maestru emerit al artei

Apa nu se poate bea cînd e desființată în hidrogen și oxigen; tot astfel arta monumentală nu se poate servi multumitor, dacă în cuprinsul ei pictura ori sculptura nu sînt unite printr-o legătură de nedespărțit cu arhitectura. S-a întîmplat la început — în sălile de spectacol de la casele de cultură ale tineretului — să pictezi (desori cu talent) pe zidurile opuse scenei la care spectatorul stă cu spatele! Bineînțeles, e o etapă pe care am depășit-o, acum ne alegem pereții de pictat, consultîndu-i pe arhitecți. Dar mai ales se întrezărește astăzi o nouă fază, suverană, în legăturile dintre pictori și arhitecți. În ansamblurile care se creează la Galați, Brăila sau Onești, pictura nu va mai trebui să-și formuleze tardiv pretențiile, după ce clădirea e încheiată, ci ea este prevăzută chiar în proiectul arhitectural. Tot astfel, mozaicul pe care-l pregătesc acum, pentru fabrica de la Militari, își are spațiul gîndit de arhitect odată cu clădirea.

Arta monumentală e incomparabilă cu experimentele capricioase, printre rigurile ei este și aceea a unui ton major, plin de gravitate. Nu se pot picta pere sau nu știu ce naturi moarte într-un spațiu de peste 30 de metri — cum e acela care mi s-a rezervat mie — deasupra unei intrări prin care trec zilnic 1000 de muncitori. Dar nici nu cred că trebuie să le povestim acestor muncitori ce fac ei în fabrica lor: asta o știu mai bine decît noi. Cum nu vom înființa pe pereții unui restaurant oameni care mîncă. Arta monumentală are o mare capacitate educativă și aceasta este, după părerea mea, una din cele mai valoroase trezături ale sale. Dar educația artistică nu înseamnă didacticism. Un monument care e făcut să dureze, înfrînt timpului, nu poate înființa imagini de abecedar, pro-

VIDA GEZA  
maestru emerit al artei

Vreau să povestesc următoarea întîmplare. Mă aflam nu de mult la căminul cultural din comuna Bîrsana, raionul Sighet. O clădire nouă și frumoasă. Tocmai se terminase o adunare populară și discutăm cu cîțiva săteni. Unul dintre ei îmi arată pereții albi ai sălii de spectacol și adaugă: „Ce frumoasă ar fi această sală, dacă pereții ei ar fi imboldiți cu câteva tablouri!“

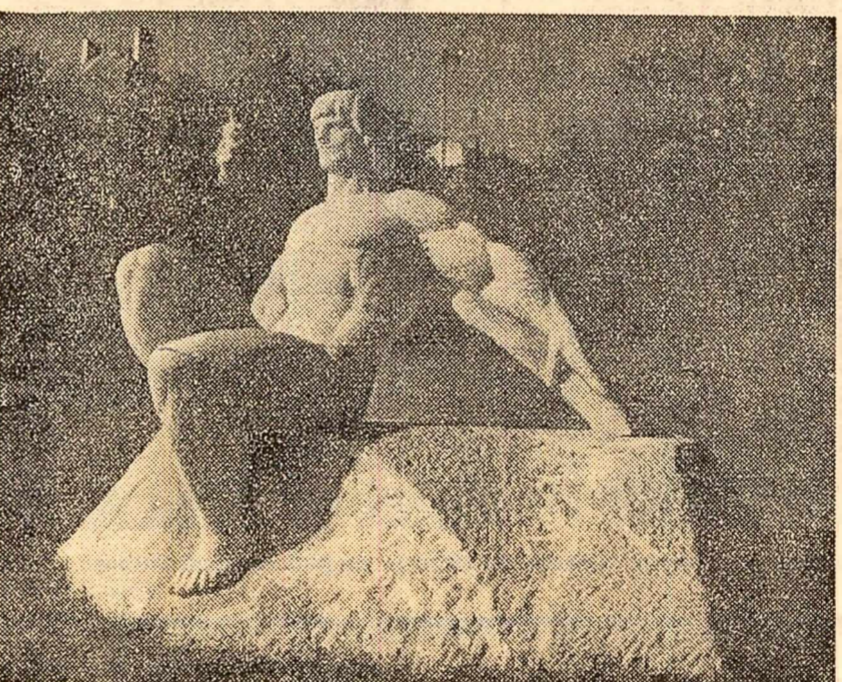

cuparea didactică nu are ce căuta în arta monumentală. Abecedarul nu-i bun decît o scurtă perioadă de timp, copilul crește, devine gînditor și filozof. Trebuie să ne adresăm cu încredere oamenilor, să-i îndemnăm să gîndească privind o operă monumentală; să ne pricepem a sugera, de pildă, grandioasa construcție industrială dar să nu descurajăm, ca într-un prospect, mașinile unei hale de fabrică. Oamenii vor și să desprindă simbolurile și metaforele plastice pe care le vom folosi, dacă acestea vor fi legitime, bine fondate. Dealtmînter simbolurile nici nu sînt propriu zis inventate de artiști, ei le creează în colaborare cu spectatori, le extrag oarecum din memoria și sufletul acestora. Obiecte ca sacera și clopotul au fost desemnate de întreaga oamenilor muncii, și devin simbol pe care-l cunoaștem și iubim. Consider că arta monumentală este categoric caracteristică lumii socialiste; că aceasta lume o va conduce la treptele cele mai înalte.

ION BIȚAN  
pictor

E o mare bucurie pentru noi, pictorii, să lucrăm în ambianța zidurilor prospete ale noilor construcții, care ne îndeamnă spre o desfășurare curajoasă a forțelor.

NOTA REDACȚIEI. Materialele publicate în cadrul discuției despre arta monumentală au atras atenția asupra unor probleme importante ale acestui domeniu al creației plastice, e-fial în plină dezvoltare. Actualitatea acestor probleme este legată de avîntul construcțiilor din țara noastră, de rolul artei monumentale în educația artistică și celălănească a maselor.

În Capitală, ca și în alte localități, pe litoral, există lucrări valoroase, mînturie a talentului unor sculptori și pictori din toate generațiile; sînt lucrări diferite din punctul de vedere al facturii, ca și al tehnicii folosite, demonstrînd orizontul larg pe care realismul socialist îl deschide afirmării personalităților creatoare.

Subliniînd că arta monumentală, corelativă a epocii noastre este menită să exprime cu măreție idealurile contemporaneității, participanții la discuție au insistat asupra necesității unei coordonări între activitatea arhitecților și a artiștilor plastici, încă din faza de proiectare a ansamblurilor arhitectonice. Acolo



Reproducem alături două dintre creațiile monumentale-decorative ale artiștilor noștri.

Printre sculpturile menite să înfrumusețeze litoralul românesc se află „Arcașul“ de ION JALEA (fotografia din stînga).

În fațada Teatrului Maghiar de Stat din Cluj spectatori pot vedea o decorație murală semnată de ANDRĂȘU ZOLTAN și ERDŐS TIBOR. Iată un fragment din această lucrare, terminată recent (fotografia din dreapta).

Cred că trebuie să evităm concepția greoaie după care a împodobi o fabrică ar însemna numai adecora pla-sa monoton un grup statuar în dreptul intrării. E nevoie de imaginație creatoare. La Combinatul chimic de la Onești directorul ne-a spus cu inteligență: „Vrem ceva viu, care să nu semene a muzeu, cum faceți adesea dv.“

Se întîmplă uneori ca temele, cînd nu sînt gîndite la fața locului, să nu se impace cu spațiul pe care îl are artistul la îndemînă. Pe un perete restrîns nu se poate desfășura multumitor „Istoria navigației“, cum prevedea tematica la unul din restaurantele de pe litoral. În general, temele mari care nu trebuie compromise așezîndu-le în locuri nepotrivite — pereții unui restaurant nu sînt indicați pentru tratarea temelor grave.

Discutarea largă, atentă a realizării în domeniul monumental-artisticii ar crea un climat foarte prielnic acestei ramuri de artă. Astfel cuvîntul competent al oamenilor de meserie ca și aprecierile oamenilor muncii ar izbuti să elimine atitudinile unor beneficiari, care resping fără temel lucrări reușite.

La Petroseni, de exemplu, la Institutul de mine, un proiect pe care-l socotesc izbutit, al tînărului Silviu Băieșu a fost respins de conducerea acestui institut, pe motiv că tema, cu caracter generalizator (de altfel acceptată anterior) n-ar fi corespunzătoare, dorindu-se un alt proiect în care să fie oglindită strict activitatea institutului. Eu cred că socialismul deschide ample sufletele spre frumos și spre visare și că, în consecință, o temă de largă sinteză ar fi fost nimerită și pentru decorarea acestui institut.

Discutarea largă, atentă a realizării în domeniul monumental-artisticii ar crea un climat foarte prielnic acestei ramuri de artă. Astfel cuvîntul competent al oamenilor de meserie ca și aprecierile oamenilor muncii ar izbuti să elimine atitudinile unor beneficiari, care resping fără temel lucrări reușite.

Intensă activitate de construcții din țara noastră, desfășurată pe baza principiilor urbanisticii socialiste, presupune prevederea în perspectivă și a operelor de artă monumental-decorativă corespunzătoare punerea în valoare a unor lucrări existente, utilizarea îndrăzneală a unor materiale noi, economice, la oșiroa posibilităților, a resurselor locale. Un rol important îl poate avea aici inițiativa Comitetului de Stat pentru construcții, arhitectură și sistematizare, a secțiilor de arhitectură și sistematizare ale stațiilor populare. Este firesc ca în abordarea acestor probleme să se pornească de la preocuparea permanență a acțiunea de înfrumusețare a orașelor să fie făcută în spirit de economie, evitîndu-se soluțiile costisitoare, acționîndu-se just ponderea înzestrărilor de această natură în ansamblul cheltuielilor pe care le necesită celelalte activități majore, sarcinile principale ale construcției de obiective industriale și de locuințe.



INFORMAȚIA din activitatea organizațiilor de partid

BRAȘOV (cosp. „Scinteii”). — Recent activul comisiei economice a Comitetului regional de partid Brașov a analizat cum se realizează sarcinile din planul tehnic al întreprinderilor din regiune.

Pe baza unui referat documentat, prezentat de ing. Marin Decu, adjunct al comisiei economice, s-au purtat discuții rodnice, care au evidențiat experiența acumulată de organizațiile de partid din întreprinderile regiunii în lupta pentru aplicarea în producție a celor mai înaintate tehnologii de fabricație.

BUCHUREȘTI. Zilele trecute, Comitetul orășnesc de partid București a organizat un schimb de experiență privind activitatea cercurilor de economie concretă, la care au participat propagandisti și cursanți ai acestor cercuri din întreprinderile Capitalei, secretari ai comitetelor raionale de partid, directorii cabinetelelor de partid și alți activiști care lucrează în domeniul propagandei.

Din referatele prezentate și din discuțiile care au avut loc, a reieșit că anul acesta studiază în învățământul economic peste 40.000 de oameni ai muncii din Capitală — ingineri, tehnicieni, maștrii, muncitorii frunți.

În mod deosebit s-a insistat asupra necesității de a se asigura o strînsă îmbinare a studiului teoriei economice cu problemele activității practice a întreprinderilor, aceasta fiind cheia creșterii continue a eficienței învățământului. A fost relevată experiența bună de la Uzinele „Grișia Roșie”, „23 August”, „Republică” și altele, unde sub îndrumarea și cu sprijinul comitetelor de partid, propagandisti — în marea lor majoritate specialiști, cadre cu o bună pregătire politică și profesională — dau sistematic cursanților consultații pe teme dintre cele mai importante, cum ar fi căile de sporire a productivității muncii și de reducere a prețului de cost, introducerea tehnologiei înaintate etc.

Schimbul de experiență s-a dovedit de un real folos pentru îmbunătățirea activității în cercurile de studiu.

BRĂILA (cosp. „Scinteii”). — Preocupat de continua îmbunătățire a muncii de conducere a economiei, biroul Comitetului orășnesc de partid Brăila a luat unele măsuri privind activitatea comisiei economice în anul 1963. Astfel, din activul comisiei economice au fost formate 24 colective care cuprind activiști, ingineri, tehnicieni, economiști. Ele se vor ocupa permanent de controlul și îndrumarea activității economice a unor anumite întreprinderi din oraș, începînd de la data prelucrării cifrelor de plan pe 1963 și pînă la sfîrșitul anului viitor. Această măsură va ajuta comitetului orășnesc de partid să cunoască mai bine cum se desfășoară munca în fabricile și uzinele orașului, să ia măsuri operative pentru remedierea lipsurilor ce se ivesc, sprijinind astfel în mod eficient muncă concretă organizațiile de partid în lupta pentru realizarea exemplară a sarcinilor de plan.

TIMIȘOARA (cosp. „Scinteii”). — Organizația de partid din gospodăria agricolă de stat Făgel, regiunea Banat, a primit, în acest an, în rândurile sale, muncitorii deosebiți ca tractoristul Pavel Crăci, maistrul de cultură Va-

sile Ianoș, Iosif Micloș și alți frunțiși în producție. Pentru munca deosebită în amplasarea și mai judicioasă a culturilor, în ridicarea fertilității solului și obținerea unor producții agricole tot mai mari, adunarea generală a comunităților a hotărît să-l primească pe tovarășul Cornel Slerianu, inginer șef al gospodăriei, direct în rândurile membrilor de partid.

LUDUȘ (cosp. „Scinteii”). — Organizația de partid din comuna Cătești, raionul Luduș, a primit în rândul membrilor și candidaților de partid colectiviști dintre cei mai buni, din care 20 de femei. Pentru ridicarea nivelului lor politic și ideologic, candidații și noii membri de partid au fost încadrați în învățământul de partid. Numai în ultimul timp, în fața candidaților de partid au fost prezentate 11 expuneri pe teme ale politicii partidului și ale situației internaționale. Membrii de partid cu experiență se ocupă în mod nemijlocit de educarea a 1—2 candidați de partid.

CONSTANȚA (cosp. „Scinteii”). — În regiunea Dobrogea au început să funcționeze în acest an seminarii de economie agrară pentru cadre din unitățile agricole socialiste.

În raionul Tulcea, de pildă, au fost înființate 5 asemenea seminarii. Acestea funcționează o dată pe lună la comitetul raional de partid. Cei 134 de cursanți sînt directori și ingineri-șefi ai gospodăriilor de stat și S.M.T., președinți, ingineri și brigadieri din gospodăriile colective etc. Pînă în prezent, au fost studiate două teme: „Victoria socialismului în agricultură” și „Dezvoltarea intensivă și multilaterală a agriculturii”. Tema următoare, care va fi studiată în această lună, este consacrată problemei productivității muncii în agricultură.

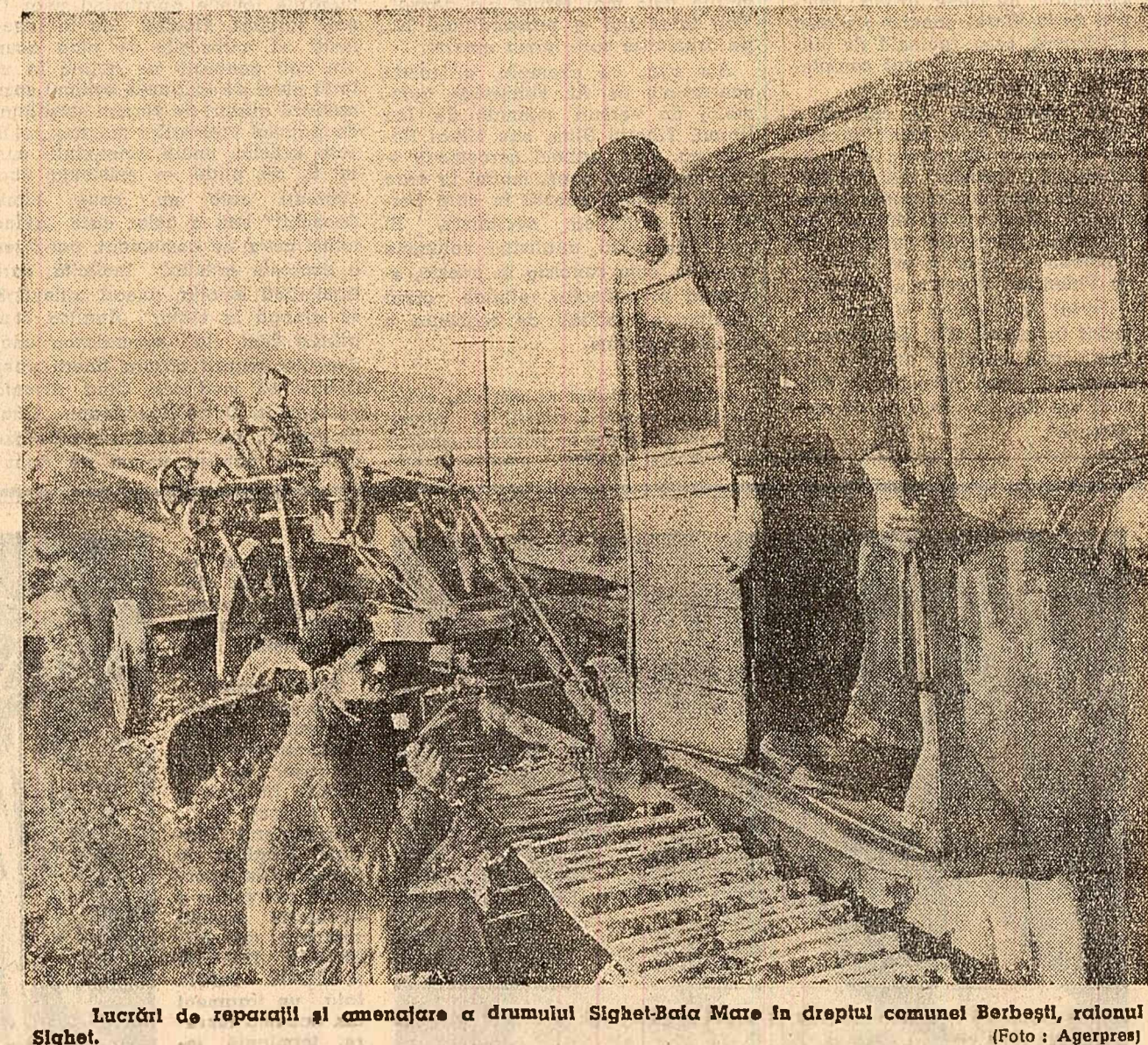

Lucrări de reparații și amenajare a drumului Sighet-Băia Mare în dreptul comunei Berbești, raionul Sighet. (Foto: Agerpres)

Cititorii scriu „Scinteii”

Bine și la timp

Echipele de electricieni conduse de comunistul Gheorghe Brătou — una dintre cele mai bune și încercate echipe din cadrul întreprinderii regionale de electricitate Cîmpina — i s-a încredințat de curînd o lucrare importantă:

La adăpostul proceselor verbale

La Craiova pe str. I. P. Pavlov, se află un depozit de mobilă. Garniturile sosite de la întreprinderile producătoare își așteaptă rîndul să fie trimise spre magazine. Mobilă intrată în depozit ar trebui păstrată cu toată grija. Dar aici nu se întâmplă așa. O parte este depozitată sub două șoproane al-

chimbarea traseului unei linii electrice de înaltă tensiune pe albia râului Prahova. Condițiile de lucru erau grele. Electricienii din această echipă au lucrat cu schimbul zi și noapte, înfruntînd vîntul tăios și ploile reci și au ter-

minat la timp și în bune condiții lucrările încredințate. S-au evidențiat, pe lângă șeful echipei, electricianul Gheorghe Duțoiu, Stelian Horja, Gheorghe Oproiu și alții.

NICOLAE ANDRONIC electrician

C. NICOLAE muncitor

După doi ani

Am trecut de curînd prin Dozești, o comună îndepărtată din raionul Oltețu. Acum doi ani a luat ființă aici gospodăria colectivă „Timpuri Noi”. În această scurtă perioadă, prin muncă harnică a colectivizatorilor, a crescut averea obștească a gospodăriei. Numai în acest an au fost construite două grajduri pentru 100

capete bovine fiecare, o maternitate, un pădure de 16 vagoane, o magazie de 40 vagoane cereale, un sauban de oi ș.a. Polosină materială țefine existentă în comună, la lucrările de construcții s-au economisit 90.000 de lei. În toamna aceasta, se plantează cu pomi 50 ha. Au crescut mult și veniturile colectivizatorilor.

Numai în ultimii doi ani, în comună s-au construit 95 de case noi, 140 de familii și-au cumpărat mobilă. Colectiviștii participă cu drag la acțiunile pentru înfrumusețarea comunei. Anul acesta au fost reparate drumurile, s-a construit o școală nouă.

MARIN GH. MARIN funcționar

13 DECEMBRIE 1918

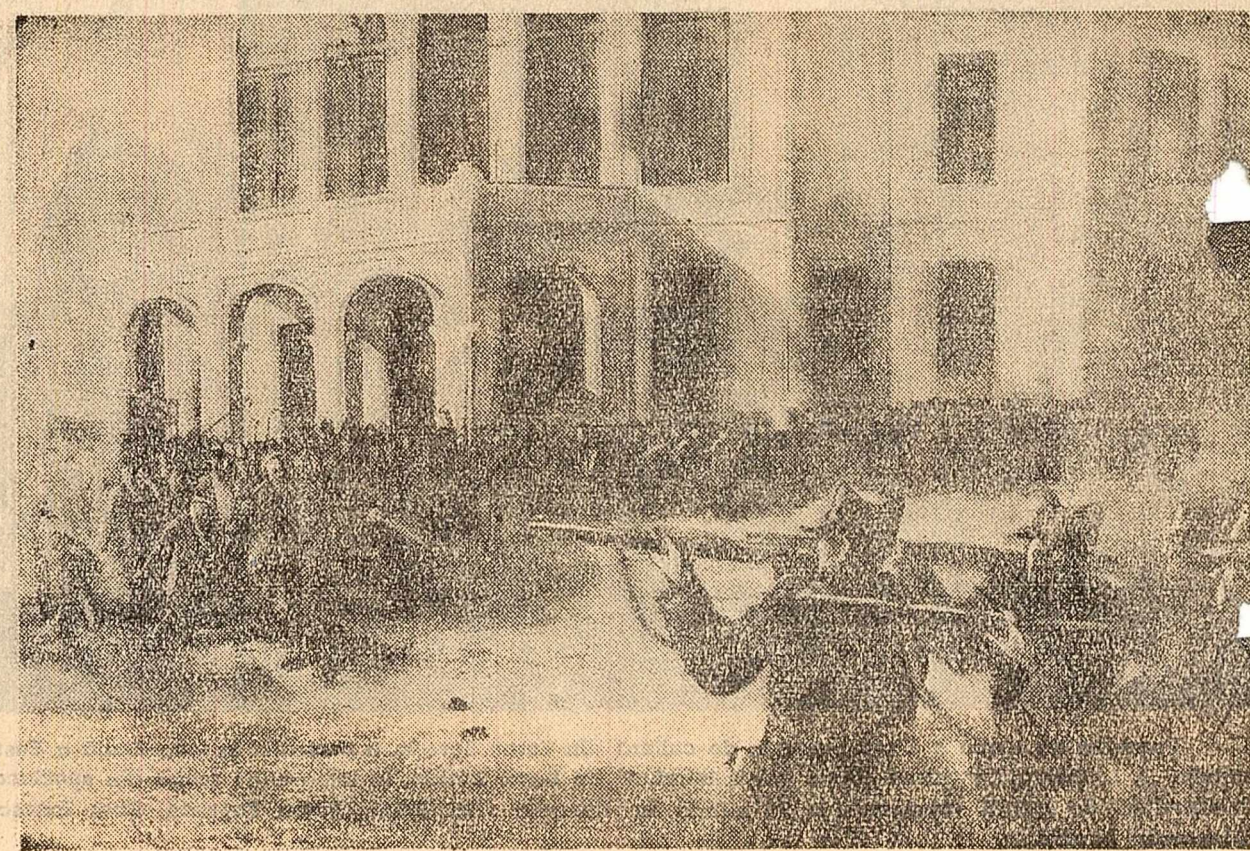

13 Decembrie 1918 — desen în cărbune de Aurel Iăgăduț.

Advertisement for 'LUMEA NOUA' newspaper. The text includes: 'Se împlinesc astăzi 44 de ani de la luptele muncitorilor din 13 decembrie 1918. Găsești muncitorilor tipografi, care se ridică la luptă împotriva exploatarea și mizeriei, pentru mărirea salariilor, pentru ziua de muncă de 8 ore, ridicarea stării de esec, înălțarea cenzurii, și cu cântărea chancel muncitorilor colorate întreprinderi din Capitală, luptele apăsătoare împotriva caracterului politic — de protest împotriva terorii prin care guvernul burghez-moșieresc încercă să îndabuse avîntul revoluționar al maselor însușite de exemplul Marii Revoluții Socialiste din Octombrie. Colonele masive de muncitori care demonstau pașnic pe străzile Capitalei sub lozincile „Jos stăru de asediu!”, „Vrem pîine!”, „Trăiască revoluția noastră!” au fost întâmpinate în Piața Teatrului Național de gloanțele armatei și poliției, sute de oameni fiind ucși sau răniți.

Extrase din presa vremii, în care au apărut articole demascatoare, chemări la greva generală în sprijinul revendicărilor economice și politice ale muncitorimii.

noastre muncitoare—Partidul Comunist din România. Poporul nostru cîntărea tradițiile eroicelor lupte purtate în trecut pentru eliberarea din jugul burghez-moșieresc, pentru făurirea unei vieti libere, ferice a tuturor celor ce muncesc. Năzuin-

țele scumpe pentru care și-au dat viața mulți dintre cei mai buni fii ai poporului au devenit realitate în zilele noastre, cînd prin munca și lupta maselor muncitoare, conduse de partid, socialismul a învins definitiv în orașele și satele patriei.

ÎN EDITURA POLITICĂ a apărut:

K. MARX—F. ENGELS Opere, vol. 13

880 pag. 15 lei

Volumul al 13-lea al Operelelor cuprinde lucrările scrise de K. Marx și F. Engels în perioada ianuarie 1859 — februarie 1860. El începe cu lucrarea lui Marx „Contribuția la critica economiei politice” — una dintre cele mai de seamă opere economice ale marxismului. Volumul cuprinde lucrări în legătură cu mișcarea de eliberare națională a poporului italian împotriva jugului austriac; analiza situației economice și politice a Angliei, demascarea tendințelor ei colonialiste.

CRITICA ȘI POEZIA

(Urmare din pag. III-a)

astăzi. Un atare mod de a face critică îmbracă forme diferite: comentarii impresioniste și caracterizări etichetate, epitetele grațioase, lipsa unei concluzii clare sau exprimarea unor păreri ambigue. O critică principială nu poate fi expresia unei atitudinîi unduioase, care evită cu prudență formularea dezechisă a unor judecăți clare. De pildă, recenzia lui George Munteanu la volumul „Aurul aurului” al lui Valeriu Brănuș sau a lui Mihail Petroviciu la „Visele de dimineață” de Florin Marguș mi s-au părut caracteristice pentru tentativa de a ocoli exprimarea unui punct de vedere limpede.

Din lipsa de claritate și temeinicte a judecăților de valoare, decurge și absența spiritului combativ. Căci între nivelul teoretic și cel literar și combativitatea ei există un raport direct proporțional. Nu violențele de limbaj sau tonul pamfletar vor da eficacitate cronicii literare, ci analiza multilaterală, dreptățile, obiectivă, pătrunsă de spirit tovarășesc, a creației poetului.

Un articol care escamotează deficiențele reale, învâluindu-le în expresii incerte, nu poate fi util nici poetului și nici cititorului. În cronica semnată de Mircea Tomuș la volumul „Unde apele vorbesc cu pămîntul” de Aurel Rău, autorul evidențiază poezii emoționante, aflate în această culegere. Dar atunci cînd trece la semnalarea unor neîmpliniri, cum ar fi predilecția pentru aspectele încremenite ale naturii, pentru epocile îndepărtate, autorul cronicii nu merge în adîncul procesului de creație și încercă să le găsească justificări.

Citînd cronicile despre poezie poți observa tendința unor critici literari de a izola volumul recenzat, de a nu-l privi din perspectiva sarcinilor generale ale literaturii noastre de astăzi. Critica literară are, de pildă, un rol însemnat în orientarea fermă, sănătoasă, a creației tinereilor spre temele majore ale actualității, spre tot ceea ce este nou, păcatul, în realitatea noastră. Discuțînd volumul „Autoportret în August” de Grigore Hagiu, pe care-l caracterizează ca anunțînd un talent, Paul Georgescu semnalază totodată că poezia tinărilor autor este amenințată de uscare prin abstracționism, arătînd: „Cît timp simbolul, mitul, ideea pomesc de la realități, se creează un echilibru folositor poeziei”. Dar, în același timp, criticul amintește doar în treacăt că în versurile tinărilor poezia realității sociale, viața nouă a poporului nostru nu pulează în imagini poetice vii și emoționante. Or, faptul că nu este subliniat și analizat temeinic o asemenea deficiență din prima vedere a lui Gr. Hagiu nu poate constitui un ajutor pentru dezvoltarea sa ulterioară.

Se așteaptă din partea criticii literare să-și ridice neconștient nivelul teoretic, să treacă la generalizări bazate pe experiențe bogate acumulate de poezia noastră în anii din urmă. Articole, cronici și studii de sinteză, care să dezbate aprofundat, multilateral, cu exigență și dragoste problemele actuale ale literii noastre, discuții creatoare despre poezia realist-socialistă, lată ce doare cititorii să înflinească tot mai des în paginile publicațiilor literare.

NOUTĂȚI DE ȘANTIERE

Elementele spațiale la execuția construcțiilor

Volumul de investigații, precum și necesitatea scurtării termenilor de realizare a acestora determină orientarea tuturor factorilor care activează în ramura construcțiilor către asigurarea unui grad de industrializare ridicat a proceselor de execuție.

Pe această linie, un colectiv din cadrul întreprinderii Șantier Construcții Montaje Onești a luat inițiativa introducerii — începînd de la proiectare pînă la execuție — a elementelor spațiale la execuția construcțiilor provizorii și de locuință. (\*)

Această inițiativă a apărut la Onești ca urmare a experienței acumulate în urma aplicării pe scară largă a unor metode moderne de execuție a construcțiilor. Tehnica nouă pătrunde tot mai larg în construcțiile de aici. Ea dă roade îmbucurătoare. Pe șantierele din Onești au fost executate mai multe blocuri din panouri mari. În prezent mai multe blocuri cu 10 nivele se realizează cu ajutorul cofrajului glisant. De asemenea, a fost executat din beton armat postcomprimat în două direcții, iar la o hală s-au folosit acoperișuri ușoare cu pane din corzi S.P.B. tensionate.

vorba de realizarea în șantier a unor ansambluri prefabricate din beton armat de mărirea unei încăperi complet finisate și echipate cu instalațiile tehnico-sanitare respective, urmînd ca pe șantier să se execute doar montajul lor în complexe constructive. Studiile și experimentările efectuate la I.S.C.M. Onești s-au bazat pe experiența și rezultatele deosebite de valoroase obținute de constructorii sovietici în aplicarea pe scară industrială a acestor metode.

Lucrările de proiectare și experimentare necesare introducerii în practică a acestui nou procedeu au început la Onești în urmă cu aproape 2 ani. Au trebuit învinse multe greutăți. Nu se erau cunoscute metodele de calcul ale elementelor spațiale și tehnologia lor de execuție și de montaj.

În acest proces complex de cercetare s-a urmărit permanent găsirea unor soluții simple, ușor executabile, care să poată fi asimilate într-un timp scurt de practică constructivă. De aceea, la elaborarea prototipului de element spațial s-a adoptat principiul alcătuirii lui sub forma unei unități independente. Aft sub aspect funcțional cit și elementologic caracterul monolit al elementului spațial asigură acestuia o rezistență mare cu consumuri de materiale reduse, îmbunătățește calitatea construcțiilor și mai ales oferă posibilitatea elaborării unei tehnologii unitare de fabricație.

Inițial, s-a căutat transpunerea în practică a acestei idei prin lucrarea unui element spațial tip „cutie”, cu toate șase fețele monolite turnate într-o singură etapă. Rezultatele nu ne-au mulțumit întrucît execuția acestor elemente era difi-

cilă. Soluția preconizată crea greutăți la executarea industrială a elementelor spațiale. În cele din urmă, am ajuns la concluzia că tavanul elementului spațial nu constituie o piedică care nu poate fi înlăturată. A fost creat astfel elementul spațial tip „Onești” — cu 5 fețe realizate dintr-o bucată. A cincea față a elementului spațial, adică baza lui are un dublu rol. Ea constituie tavanul camerei interioare și în același timp pardoseala pentru elementul superior. Elementele spațiale se întrepîndur unele în altele, asigurîndu-se începînd un tavan neted.

Peretele elementului spațial sînt numai de 4 cm grosime. Realizarea lor a fost una din problemele cele mai grele ce ni s-au pus. Ea a fost rezolvată prin crearea unui agregat de formare special și prin găsirea unei rețete de beton și a unui regim de vibrare corespunzător.

Agregatul de formare a elementului spațial constituie unitatea de bază a liniei tehnologice experimentale. El a intrat în funcție la Onești încă în cursul anului trecut. Cu ajutorul agregatului se pot turna două elemente spațiale (două camere) în 24 de ore. Acest ritm a fost obținut în urma adoptării unui principiu nou de fabricație. A fost conceput un agregat mobil care după fiecare turnare eliberează piesa și se mută alături, peste carcasa de armătură deja confecționată în vederea unui nou ciclu de fabricație. Sporește astfel capacitatea de lucru a agregatului, se elimină în bună parte timpul lui neproductiv.

S-a realizat în felul acesta o instalație transportabilă, independentă de pista de turnare, ce permite organizarea în bune condiții a unor ateliere mobile de fabricat elemente spațiale. Simultan a trebuit rezolva-

ta problema vibrării și a tratamentului termic care au necesitat, de asemenea, îndelungate experimentări. Tot timpul atenția a fost îndreptată spre obținerea unor instalații simple, ușor de realizat și de folosite în exploatare, care să corespundă actualelor posibilități tehnice ale trupurilor noastre de construcții, nivelului lor de dotare cu utilaje. După turnare elementul spațial nefinisat nu părăsește atelierul. El trece prin operațiunile de finisare: realizarea izolației termice, montarea împănărilor, a pardoselilor, a instalațiilor tehnico-sanitare și în sfîrșit vopsitorile.

Definitivarea tehnologiei de finisare a cerut un șir întreg de încercări. Pentru izolația termică soluția optimă constă în placarea interioară a peretelui respectiv cu plăci de beton spumos. Trebuie spus cu această ocazie că procedeu de execuție cu elemente spațiale oferă largi posibilități pentru folosirea materialelor noi de construcție și pentru îmbunătățirea calității execuției.

Elementul spațial părăsește atelierul complet echipat. El se încarcă pe remorci speciale și se transportă la locul de montaj. Montajul se realizează direct de „pe roți” printr-o simplă rezemare pe colțuri. Rigidizarea constă în prinderi sudate simple și numai la clădiri cu peste 4 nivele intervin și monolitizări betonate.

Trebuie subliniat și un alt avantaj al sistemului elementelor spațiale. Este vorba de o cât mai bună izolare fonică între camerele propagarea zgomotelor. Sistemul preconizat dă posibilitatea de a se lăsa inter-spății de cea 4 cm între pereții despărțitori ai camerelor. Aceste locuri goale sînt bune izolatoare fonice.

Rezultatele de pînă acum arată economicitatea acestui procedeu. Comparativ cu structura din panouri mari consumul de oțel beton se reduce cu circa 20 la sută — iar cel de beton cu circa 60 la sută. Manopera se

reduce, de asemenea, cu peste 40 la sută din care aproape 80 la sută se consumă în fabrică și numai 20 la sută pe șantier, ceea ce demonstrează gradul înalt de industrializare pe care îl poate avea noul procedeu. Aceste avantaje se resimt cu efecte bune și în organizarea activității șantierele pe timpul iernii.

Folosirea elementelor spațiale oferă și alte folosuri. Se realizează o reducere importantă a greutății proiectului. Greutatea clădirii experimentale proiectată la I.S.C.M. Onești reprezintă doar 45 la sută din greutatea unei clădiri similare executate din panouri mari.

O extindere largă a cunoscut la Onești folosirea elementelor spațiale la executarea construcțiilor provizorii necesare organizării șantierele. Ele îndeplinesc integral cele două condiții ce se cer în momentul de față: sînt perfect demontabile și elimină complet consumul de cherestea. S-au executat și sînt în curs de execuție diferite lucrări de organizare ca: birouri, magazii de obiecte, cantone de pază etc.

La aplicarea noului procedeu am avut un sprijin larg din partea organizației de partid din cadrul complexului de șantier Borzești-Onești, precum și din partea tuturor muncitorilor, tehnicienilor și inginerilor de pe șantier. Cei mai ridicați și cei mai conștiințioși muncitori, pasionați iubitori ai noului, au adus un aport important la realizarea practică a acestui procedeu. E cazul de amintit aici numele șefului de echipă Alexandru Fodor, al maistrilor Pavel Mureșan, Alexandru Purcellă și alții.

În prezent rezultatele obținute ne permit să tragem concluzii și să ne formăm părerea că acest nou procedeu va putea fi larg extins în viitor.

Ing. GHEORGHE NECULAU director general în Ministerul Industriei Petrolului și Chimiei Ing. ANDREI ERDELY director general al I.S.C.M. — Onești







DE PESTE HOTARE

Lucrările Comitetului celor 18 state de la Geneva

Propuneri raționale în vederea unui acord în problema dezarmării

GENEVA 12 (Agerpres). — Luind cuvântul în ședința plenară din 12 decembrie a Comitetului celor 18 state pentru dezarmare...

O nouă inițiativă, a adus o anumită modificare acestei propuneri. Noua propunere sovietică adusă la cunoștința Adunării Generale...

După părerea noastră o asemenea abordare este normală și prin urmare poate duce la rezultate pozitive, a arătat în continuare reprezentantul R. P. Romine...

Acastă inițiativă a Ununii Sovietice face să se contureze posibilitatea ca până la sfârșitul acestui an să putem raporta Adunării Generale...

Delegația română este convinsă că soluția cea mai bună ar fi eliminarea în prima etapă a tuturor mijloacelor de transportare la țintă a armei nucleare...

Delegații sovietici și americani au acordat un schimb de păreri cu privire la un larg cerc de probleme, inclusiv relațiile dintre India și U.R.S.S.

Trecind la examinarea problemei care a format conținutul principal al discuțiilor din 12 decembrie, problema elaborării tratatului de dezarmare generală s-a totuși sub un strict control internațional...

Nu este însă oare normal ca în timp ce se pun asemenea întrebări, să se dea un răspuns clar în privința esenței însăși a noii și importante propuneri sovietice?

N. S. Hrușciov a declarat că poporul sovietic nutrește sentimente de profundă prietenie față de poporul indian și că oamenii sovietici apreciază mult relațiile economice și culturale care s-au stabilit între India și U.R.S.S.

Preocupat de a găsi o soluție care să țină seama de pozițiile tuturor părților, guvernul sovietic, venind cu

delegatul Republicii Populare Romine a salutată interesul pe care l-au manifestat reprezentanții puterilor occidentale față de noua propunere a Uniunii Sovietice...

N. S. Hrușciov și-a exprimat de asemenea speranța că conflictul de frontieră dintre India și China va fi reglementat prin tratative pașnice.

Rezoluții adoptate la O.N.U.

În problema folosirii spațiului cosmic în scopuri pașnice

NEW YORK 12. — Trimisul special Agerpres, C. Răducanu, transmite: La 11 decembrie Comitetul Politic a votat în unanimitate (cu 110 voturi) o rezoluție cu privire la colaborarea în domeniul folosirii în scopuri pașnice a spațiului cosmic.

cer membrilor Națiunilor Unite și tuturor organismelor specializate să acorde un sprijin cât mai concret cercetărilor științifice în anul următor, îndeosebi în legătură cu următoarea sateliților meteorologici.

ÎN PROBLEMA TERITORIILOR PORTUGHEZE DIN AFRICA

NEW YORK 12 (Agerpres). — La 11 decembrie Comitetul de Tutela al Adunării Generale a O.N.U. a adoptat o rezoluție care condamnă Portugalia pentru politica de represii exercitată împotriva populației din teritoriile portugheze din Africa.

LONDRA. La 11 decembrie, Prof. John Bernal, președintele executiv al Prezidiului Consiliului Mondial al Păcii, a dat publicității o declarație în care cere să se întreprindă măsuri pentru a fi atenuată încordarea internațională, să se preîntâmpine un război nuclear...

TOKIO. Din prima zi a lucrărilor sale, parlamentul japonez a devenit locul unor atacuri îndrăznețe împotriva reprezentanților opoziției și guvernului. În centrul dezbaterilor s-au aflat problema concedierii în masă

Inscenarea judiciară împotriva P. C. din S. U. A.

NEW YORK 12 (Agerpres). — TASS: La 11 decembrie a avut loc la Washington prima ședință a Tribunalului federal care judecă procesul intentat Partidului Comunist din Statele Unite.

cător Alexander Holtzoff, a amintit judecarea procesului la ora 13.45 (ora New Yorkului). Acuzatorii publici au anunțat că ei vor propune să fie audiați doar doi martori și că ei cred că aceștia vor face depoziiiți la 12 decembrie.

Rezultatele alegerilor din Rhodesia de Nord

LUSAKA. La 12 decembrie au fost făcute cunoscute rezultatele alegerilor generale care au avut loc în Rhodesia de Nord.

Declarația lui Jules Moch

PARIS. Unul din liderii partidului socialist, Jules Moch, a făcut următoarea declarație: „Viitorul este dificil și în virtutea acestui fapt este necesară alianța republicanilor și mai ales a comunistilor și socialistilor”.

NEW YORK. După cum transmite agenția U.P.I. la 11 decembrie sute de femei indignate, dintre care multe erau cu copii, au umplut sala unde își ține ședințele Comisia Camerei Reprezentanților pentru cercetarea activităților anti-americane.

PRAGA. Organizația Internațională a Ziaristiilor a adresat guvernului Coreei de sud un protest în legătură cu teroarea continuă desfășurată împotriva ziaristiilor.

Declarația lui Jules Moch

PARIS. Unul din liderii partidului socialist, Jules Moch, a făcut următoarea declarație: „Viitorul este dificil și în virtutea acestui fapt este necesară alianța republicanilor și mai ales a comunistilor și socialistilor”.

NEW YORK. Comisia S.U.A. pentru energia atomică a anunțat că marți la poligonul de la Las Vegas, din statul Nevada, a avut loc cea de-a treia explozie dintr-o nouă serie de experiențe cu explozibil chimic cu mare capacitate de detonare.

NEW YORK. După cum transmite agenția U.P.I. la 11 decembrie sute de femei indignate, dintre care multe erau cu copii, au umplut sala unde își ține ședințele Comisia Camerei Reprezentanților pentru cercetarea activităților anti-americane.

PARIS. Unul din liderii partidului socialist, Jules Moch, a făcut următoarea declarație: „Viitorul este dificil și în virtutea acestui fapt este necesară alianța republicanilor și mai ales a comunistilor și socialistilor”.

MOSCOVA. Organele sovietice ale securității de stat l-au arestat pe spionul O. V. Penkovski, lucrător al Comitetului de stat al Consiliului de Miniștri al U.R.S.S. pentru condonarea lucrărilor de cercetări științifice.

DECLARAȚIA LUI JULES MOCH. PARIS. Unul din liderii partidului socialist, Jules Moch, a făcut următoarea declarație: „Viitorul este dificil și în virtutea acestui fapt este necesară alianța republicanilor și mai ales a comunistilor și socialistilor”.

KAMPALA. Un grup de tineri din Uganda au înființat recent la Kampala Asociația artiștilor africani care își propune să creze în capitala Ugandei un centru cinematografic național. Ea întocmește, de asemenea, emisiuni pentru radio.

BONN. Fostul judecător nazist Rudolf Schiedermair, care în anul celui de-al doilea război mondial a pronunțat numeroase sentințe de condamnare la moarte împotriva patrioților norvegieni a hotărât, la 11 decembrie, în urma campaniei de demascare, „să se retragă” din funcția de președinte al Tribunalului administrativ din Würzburg.

Lupta studenților greci pentru îmbunătățirea condițiilor de învățură. ATENA. Potrivit știrilor apărute în presa greacă, continuă lupta studenților care cer sporirea cu 15 la sută a fondului din buget pentru îmbunătățirea condițiilor de învățură.

BONN. Fostul judecător nazist Rudolf Schiedermair, care în anul celui de-al doilea război mondial a pronunțat numeroase sentințe de condamnare la moarte împotriva patrioților norvegieni a hotărât, la 11 decembrie, în urma campaniei de demascare, „să se retragă” din funcția de președinte al Tribunalului administrativ din Würzburg.

Lupta studenților greci pentru îmbunătățirea condițiilor de învățură. ATENA. Potrivit știrilor apărute în presa greacă, continuă lupta studenților care cer sporirea cu 15 la sută a fondului din buget pentru îmbunătățirea condițiilor de învățură.

BONN. Fostul judecător nazist Rudolf Schiedermair, care în anul celui de-al doilea război mondial a pronunțat numeroase sentințe de condamnare la moarte împotriva patrioților norvegieni a hotărât, la 11 decembrie, în urma campaniei de demascare, „să se retragă” din funcția de președinte al Tribunalului administrativ din Würzburg.

Lupta studenților greci pentru îmbunătățirea condițiilor de învățură. ATENA. Potrivit știrilor apărute în presa greacă, continuă lupta studenților care cer sporirea cu 15 la sută a fondului din buget pentru îmbunătățirea condițiilor de învățură.

BONN. Fostul judecător nazist Rudolf Schiedermair, care în anul celui de-al doilea război mondial a pronunțat numeroase sentințe de condamnare la moarte împotriva patrioților norvegieni a hotărât, la 11 decembrie, în urma campaniei de demascare, „să se retragă” din funcția de președinte al Tribunalului administrativ din Würzburg.

Lupta studenților greci pentru îmbunătățirea condițiilor de învățură. ATENA. Potrivit știrilor apărute în presa greacă, continuă lupta studenților care cer sporirea cu 15 la sută a fondului din buget pentru îmbunătățirea condițiilor de învățură.

BONN. Fostul judecător nazist Rudolf Schiedermair, care în anul celui de-al doilea război mondial a pronunțat numeroase sentințe de condamnare la moarte împotriva patrioților norvegieni a hotărât, la 11 decembrie, în urma campaniei de demascare, „să se retragă” din funcția de președinte al Tribunalului administrativ din Würzburg.

Lupta studenților greci pentru îmbunătățirea condițiilor de învățură. ATENA. Potrivit știrilor apărute în presa greacă, continuă lupta studenților care cer sporirea cu 15 la sută a fondului din buget pentru îmbunătățirea condițiilor de învățură.

BONN. Fostul judecător nazist Rudolf Schiedermair, care în anul celui de-al doilea război mondial a pronunțat numeroase sentințe de condamnare la moarte împotriva patrioților norvegieni a hotărât, la 11 decembrie, în urma campaniei de demascare, „să se retragă” din funcția de președinte al Tribunalului administrativ din Würzburg.

Lupta studenților greci pentru îmbunătățirea condițiilor de învățură. ATENA. Potrivit știrilor apărute în presa greacă, continuă lupta studenților care cer sporirea cu 15 la sută a fondului din buget pentru îmbunătățirea condițiilor de învățură.

BONN. Fostul judecător nazist Rudolf Schiedermair, care în anul celui de-al doilea război mondial a pronunțat numeroase sentințe de condamnare la moarte împotriva patrioților norvegieni a hotărât, la 11 decembrie, în urma campaniei de demascare, „să se retragă” din funcția de președinte al Tribunalului administrativ din Würzburg.

Lupta studenților greci pentru îmbunătățirea condițiilor de învățură. ATENA. Potrivit știrilor apărute în presa greacă, continuă lupta studenților care cer sporirea cu 15 la sută a fondului din buget pentru îmbunătățirea condițiilor de învățură.

BONN. Fostul judecător nazist Rudolf Schiedermair, care în anul celui de-al doilea război mondial a pronunțat numeroase sentințe de condamnare la moarte împotriva patrioților norvegieni a hotărât, la 11 decembrie, în urma campaniei de demascare, „să se retragă” din funcția de președinte al Tribunalului administrativ din Würzburg.

Lupta studenților greci pentru îmbunătățirea condițiilor de învățură. ATENA. Potrivit știrilor apărute în presa greacă, continuă lupta studenților care cer sporirea cu 15 la sută a fondului din buget pentru îmbunătățirea condițiilor de învățură.

BONN. Fostul judecător nazist Rudolf Schiedermair, care în anul celui de-al doilea război mondial a pronunțat numeroase sentințe de condamnare la moarte împotriva patrioților norvegieni a hotărât, la 11 decembrie, în urma campaniei de demascare, „să se retragă” din funcția de președinte al Tribunalului administrativ din Würzburg.

Lupta studenților greci pentru îmbunătățirea condițiilor de învățură. ATENA. Potrivit știrilor apărute în presa greacă, continuă lupta studenților care cer sporirea cu 15 la sută a fondului din buget pentru îmbunătățirea condițiilor de învățură.

BONN. Fostul judecător nazist Rudolf Schiedermair, care în anul celui de-al doilea război mondial a pronunțat numeroase sentințe de condamnare la moarte împotriva patrioților norvegieni a hotărât, la 11 decembrie, în urma campaniei de demascare, „să se retragă” din funcția de președinte al Tribunalului administrativ din Würzburg.

Lupta studenților greci pentru îmbunătățirea condițiilor de învățură. ATENA. Potrivit știrilor apărute în presa greacă, continuă lupta studenților care cer sporirea cu 15 la sută a fondului din buget pentru îmbunătățirea condițiilor de învățură.

BONN. Fostul judecător nazist Rudolf Schiedermair, care în anul celui de-al doilea război mondial a pronunțat numeroase sentințe de condamnare la moarte împotriva patrioților norvegieni a hotărât, la 11 decembrie, în urma campaniei de demascare, „să se retragă” din funcția de președinte al Tribunalului administrativ din Würzburg.

Semnarea protocolului privind schimbul de mărfuri pe anul 1963 între R.P. Română și R.P.F. Iugoslavia

La 12 decembrie s-a semnat la București protocolul privind schimbul de mărfuri pe anul 1963 între Republica Populară Română și Republica Populară Federativă Iugoslavia.

România: mașini, instalații și piese, izolatori electrice, materiale refractare, oteluri speciale, forajale, produse ale industriei textile, peste și conserve de peste și alte mărfuri.

Tratativele au fost purtate într-o atmosferă de prietenie și înțelegere reciprocă.

Protocolul a fost semnat din partea română de Victor Ionescu, adjunct al ministrului comerțului terior, iar din partea iugoslavă Vujica Gajnovici, secretar de adjunct în Secretariatul de pentru comerț exterior.

La semnare au participat membri ai celor două delegații și funcționari superiori din Ministerul Afacerilor Externe.

Au fost prezenți Arso Milatovic, ambasadorul R.P.F. Iugoslavia în R.P. Română și membri ai ambasadei.

R.P.F. Iugoslavia va livra în R.P. Română: mașini, instalații și piese, rulmenți, produse ale industriei chimice, produse petroliere, produse ale industriei textile, sare și alte mărfuri.

Comitetul a aprobat regulamentul de organizare a celui de-al III-lea concurs și Festival internațional „George Enescu”

Sedința C. A. E. R. pentru problemele de transporturi pe apă

Între 4-11 decembrie 1962 a avut loc la București prima ședință a secției a III-a pentru probleme de transporturi pe apă a Comisiei permanente C.A.E.R. pentru transporturi.

Secția a analizat o serie de probleme importante privind dezvoltarea transporturilor maritime și fluviale, precum și a porturilor maritime în perspectiva apropiată.

La ședință a participat reprezentantul sectorului de transport al Secretariatului C.A.E.R.

Discuțiile s-au desfășurat într-un spirit de prietenie și înțelegere reciprocă.

Constituirea Comitetului de organizare a celui de-al III-lea Concurs și Festival internațional „George Enescu”

Miercuri a avut loc ședința de constituire a Comitetului de organizare a celui de-al III-lea Concurs și Festival internațional „George Enescu”.

Comitetul a aprobat regulamentul de organizare a celui de-al III-lea concurs și Festivalul „George Enescu”.

Din comitet fac parte: Ion Pas — președinte, George Georgescu și Mihail Jora — vicepreședinți, Radu Al. Balescu, Garabet Avchian, Mircea Basarab, Jean Bobescu, Mihail Brediceanu, Dagobert Buchholz, Constantin Bugeanu, Antonin Ciolan, Paul Constantinescu, Iosif Conta, Dimitrie Dinicu, Romeo Drăghici, Gheorghe Dumitrescu, Ion Dumitrescu, Arta Florescu, Valentin Gheorghiu, Victor Giulianu, Nicolae Herlea, István Lakatos, Constantin Marin, Florica Muzicescu, Zenaida Pally, Dumitru Popescu, Laurențiu Profeta, Achim Stoia, Alexandru Teodorescu, Sigismund Toșuță, Zeno

Vancea, Ovidiu Varga, Ion Voicu — membri, Dan Negreanu — secretar și Petre Crăciun — secretar adjunct.

Manifestrările artistice din cadrul Festivalului, organizat între 10 și 20 septembrie 1964, își vor da concursul interpreți și formații artistice de valoare, românești și străine.

Manifestrările artistice din cadrul Festivalului, organizat între 10 și 20 septembrie 1964, își vor da concursul interpreți și formații artistice de valoare, românești și străine.

Manifestrările artistice din cadrul Festivalului, organizat între 10 și 20 septembrie 1964, își vor da concursul interpreți și formații artistice de valoare, românești și străine.

Manifestrările artistice din cadrul Festivalului, organizat între 10 și 20 septembrie 1964, își vor da concursul interpreți și formații artistice de valoare, românești și străine.

Manifestrările artistice din cadrul Festivalului, organizat între 10 și 20 septembrie 1964, își vor da concursul interpreți și formații artistice de valoare, românești și străine.

Manifestrările artistice din cadrul Festivalului, organizat între 10 și 20 septembrie 1964, își vor da concursul interpreți și formații artistice de valoare, românești și străine.

Manifestrările artistice din cadrul Festivalului, organizat între 10 și 20 septembrie 1964, își vor da concursul interpreți și formații artistice de valoare, românești și străine.

Manifestrările artistice din cadrul Festivalului, organizat între 10 și 20 septembrie 1964, își vor da concursul interpreți și formații artistice de valoare, românești și străine.

Manifestrările artistice din cadrul Festivalului, organizat între 10 și 20 septembrie 1964, își vor da concursul interpreți și formații artistice de valoare, românești și străine.

Manifestrările artistice din cadrul Festivalului, organizat între 10 și 20 septembrie 1964, își vor da concursul interpreți și formații artistice de valoare, românești și străine.

Manifestrările artistice din cadrul Festivalului, organizat între 10 și 20 septembrie 1964, își vor da concursul interpreți și formații artistice de valoare, românești și străine.

Manifestrările artistice din cadrul Festivalului, organizat între 10 și 20 septembrie 1964, își vor da concursul interpreți și formații artistice de valoare, românești și străine.

Manifestrările artistice din cadrul Festivalului, organizat între 10 și 20 septembrie 1964, își vor da concursul interpreți și formații artistice de valoare, românești și străine.

Manifestrările artistice din cadrul Festivalului, organizat între 10 și 20 septembrie 1964, își vor da concursul interpreți și formații artistice de valoare, românești și străine.

Manifestrările artistice din cadrul Festivalului, organizat între 10 și 20 septembrie 1964, își vor da concursul interpreți și formații artistice de valoare, românești și străine.



Lupta studenților greci pentru îmbunătățirea condițiilor de învățură

NOTĂ Amintiri neplăcute...

— De ce au atacat poezia filmului meu? Poate, pentru că „Patru zile la Neapole” a fost ultima pictură care a făcut să se reverse paharul nemulțumirii unor revansarși vest-germani — a declarat rezizorul italian Nanni Loy...

— „critici” săi vest-germani au căutat alte verități. „Ar trebui verificate autenticitatea episodelor redate de film” — susțin ei. — N-au decis să verifice metru cu metru pelicula, răspunde însă rezizorul Nanni Loy, arătând că scenariul se bazează nu numai pe amintirile personajelor din cele filme cunoscute în lumea întreagă...

— De ce au atacat poezia filmului meu? Poate, pentru că „Patru zile la Neapole” a fost ultima pictură care a făcut să se reverse paharul nemulțumirii unor revansarși vest-germani — a declarat rezizorul italian Nanni Loy...

Muncă entuziastă pe insula Libertății

HAVANA 12 (Agerpres). Oamenii muncii de pe insula Libertății se pregătesc cu entuziasm să aniverseze împlinirea a patru ani de la victoria revoluției cubane.

În împlinirea celei de-a 4-a aniversări a victoriei revoluției cubane

HAVANA 12 (Agerpres). Oamenii muncii de pe insula Libertății se pregătesc cu entuziasm să aniverseze împlinirea a patru ani de la victoria revoluției cubane.

Difficultăți crescînde în tratativele de la Bruxelles

BRUXELLES 12 (Agerpres). — Tratativele de la Bruxelles în ce privește eventuala aderare a Angliei la Piața comună continuă să se afle în impas — relatează agențiile de presă occidentale.

Difficultăți crescînde în tratativele de la Bruxelles

BRUXELLES 12 (Agerpres). — Tratativele de la Bruxelles în ce privește eventuala aderare a Angliei la Piața comună continuă să se afle în impas — relatează agențiile de presă occidentale.

Teatre Cinematografe

TEATRE: Teatrul de Operă și Balet al R. P. Romine: Cavaleria Rustenka și Păinaș — (orele 19.30). Teatrul de stat de Operă: Don Pasquale — (orele 19.30).

CUM E VREMEA

IERI în țară: Vremea s-a încălzit ușor în Banat, rămânând rece și cetoasă în celelalte regiuni.